

Schweizerische Nationalbank
Statistisches Monatsheft

Banque nationale suisse
Bulletin mensuel de statistiques économiques

Mai
Mai

05/2002

77. Jahrgang
77^e année

Entwicklungen und Tendenzen in der schweizerischen Geldwirtschaft

Von Mitte April bis Mitte Mai 2002

Geldmarktsätze

Aus Sorge um die Wechselkursentwicklung des Frankens senkte die Nationalbank am 2. Mai das Zielband für den Drei-monats-Libor um 50 Basispunkte auf 0,75 bis 1,75%. Der Drei-monats-Libor sank in der Berichtsperiode um rund 25 Basispunkte, da er schon vor der Zinssenkung im unteren Bereich des Zielbandes lag und sich nachher leicht über der Zielbandmitte bei rund 1,3% bewegte. Die Repo-Sätze sanken von 1,37% Mitte April auf 1,09% Mitte Mai.

Während sich die Steigung der Zinskurve für den Euro etwas akzentuierte, wurde die Zinskurve für den Dollar flacher. Beim Euro stiegen die längerfristigen Geldmarktsätze bis zu einem Jahr um rund 10 Basispunkte, beim Dollar sanken die längerfristigen Geldmarktsätze um bis zu 20 Basispunkte. Bei beiden Währungen blieben die kurzfristigen Geldmarktsätze weitgehend konstant.

Gemessen an den dreimonatigen Geldmarktsätzen erhöhte sich die Zinsdifferenz des Frankens zum Euro damit deutlich von 185 auf 215 Basispunkte, jene zum Dollar stieg von 40 auf 60 Basispunkte.

Geldaggregate

Die Wachstumsraten der Geldmengenaggregate im Vergleich zum Vorjahr waren im April tendenziell leicht rückläufig. Die saisonbereinigte Notenbankgeldmenge lag mit 38,2 Mrd. Franken um 0,6 Mrd. Franken unter dem Vormonatsstand und damit noch 2,1 Mrd. Franken oder 5,9% über dem Stand vom April letzten Jahres (10,0% im Vormonat). Der Notenumlauf sank im April um 0,4 Mrd. Franken und die Giro Guthaben verringerten sich um 0,3 Mrd. Franken. Der Notenumlauf lag somit noch 8,0% über dem Vorjahresstand, nach Jahreswachstumsraten von 9,6% im Vormonat und über 10% von Dezember 2001 bis Februar 2002.

M_1 wuchs im April im Vergleich zum Vorjahr um 5,5% (7,3% im Vormonat) und M_2 um 6,6% (7,3% im Vormonat). M_3 betrug im April genau 500 Mrd. Franken und lag damit 3,4% höher als vor Jahresfrist (4,2% im März).

Devisenmarkt

Der Wirtschaftsaufschwung in den USA manifestierte sich im 1. Quartal unerwartet deutlich. Das BIP nahm nach ersten Schätzungen real um 5,8% zu, ebenso stieg die Produktivität erneut stark. Dagegen verschlechterte sich die Lage auf dem Arbeitsmarkt, und einzelne Vorlaufindikatoren verstärkten die Unsicherheiten bezüglich der Nachhaltigkeit des Aufschwungs. Zusammen mit dem anhaltenden Konflikt im Nahen Osten sowie der Diskussion über das hohe US-Leistungsbilanzdefizit führte dies zu einem markanten Wertverlust des US-Dollar gegenüber den meisten wichtigen Währungen. Der US-Dollar verlor gegenüber dem Schweizer Franken 3,1%, dem Euro 2,4%, dem Yen 2,7% und dem Pfund 0,8%.

Der Euro konnte von Portfolio-Umschichtungen aus den USA sowie von Positionsbezügen im Devisenhandel profitieren und erreichte gegenüber dem US-Dollar erstmals seit Herbst 2001 wieder die 90-Cent-Grenze. Er gewann gegenüber US-Dollar, Yen und Pfund, büsste jedoch zum Franken an Wert ein.

In Japan blieben die Konsumentenpreise erstmals nach einer rund zweijährigen Deflationsperiode gegenüber dem Vormonat

stabil. Ebenso stabilisierte sich die Industrieproduktion auf tiefem Niveau. Der Yen konnte sich gegenüber dem US-Dollar erholen.

Die schwedische Reichsbank erhöhte aufgrund des stärkeren Inflationsdrucks bereits zum zweiten Mal die Leitzinsen um 25 Basispunkte. Die Zentralbank von Kanada nahm ebenfalls eine Leitzinserhöhung um 25 Basispunkte vor.

Der Franken stand in der Berichtsperiode unter verstärktem Aufwertungsdruck. Er gewann per Saldo gegenüber dem Euro 0,8%, dem US-Dollar 3,1%, dem Pfund 2,4% und dem Yen 0,4%. Der nominelle, exportgewichtete Frankenindex gegenüber 24 Handelspartnern stieg um 1,3%.

Kapitalmarkt

Die Renditen an den internationalen Obligationenmärkten tendierten im Berichtsmonat uneinheitlich. Während sie in den USA, Grossbritannien und Deutschland anstiegen, gingen sie in der Schweiz und Japan zurück.

Die Renditen 10-jähriger US-Staatsanleihen zeigten in der Berichtsperiode einen volatilen Verlauf in der Bandbreite zwischen 5,06% und 5,29%. Die Zinssätze reagierten damit auf die unterschiedlich ausgefallenen Konjunkturindikatoren. Mitte Mai rentierten die zehnjährigen US-Staatstitel mit 5,24% (Vormonat 5,16%). Die Rendite der dreissigjährigen Staatstitel stieg leicht auf 5,73% nach 5,66% im Vormonat.

Die Kapitalmärkte in Europa folgten weiterhin der Entwicklung am amerikanischen Markt. Die Rendite der zehnjährigen deutschen Staatsobligationen stieg leicht auf 5,25% (5,11%) an. Die englischen Gilts rentierten 5,32% (5,16%).

In der Schweiz tendierte der 10-jährige Kassazinssatz der Bundesobligationen mit 3,49% leicht tiefer (Vormonat 3,55%).

Am Emissionsmarkt lagen wieder vermehrt Anleihen von Schweizer Emittenten auf. Die neuen Anleihen im Inlandsegment rentierten je nach Laufzeit und Schuldner zwischen 3,2% und 3,8% und im Auslandsegment zwischen 2,9% und 3,4%.

Die Aktienmärkte schlossen im Berichtsmonat mehrheitlich tiefer. Die massgebenden Indizes entwickelten sich wie folgt: Frankfurt -3,3%, London -0,6%, Paris -0,7%, Schweiz (Swiss Performance Index) +1,7%. In den USA notierten der S&P 500 im Monatsvergleich um 1,0% und der NASDAQ um 1,7% tiefer. In Japan stieg der Nikkei um 4,5%.

Bankbilanzen

Die aggregierte Bilanzsumme aller monatlich meldenden Banken lag Ende März 2002 mit 2242 Mrd. Franken um fast 2% tiefer als im Vorquartal.

Die Nettofinanzaktiva (flüssige Mittel, Interbanksaldo, Nettoforderungen aus Geldmarktpapieren, Handelsbestände an Wertschriften und Edelmetallen sowie Finanzanlagen) stiegen im Vergleich zum Vorquartalswert um knapp 2% auf 337 Mrd. Franken an. Dieser Anstieg ist vollumfänglich auf die 16-prozentige Zunahme bei den Handelsbeständen an Wertschriften und Edelmetallen auf rund 254 Mrd. Franken zurückzuführen. Einen starken Rückgang verzeichneten hingegen die flüssigen Mittel, welche um über 56% auf 15 Mrd. Franken sanken, und die Nettoforderungen aus Geldmarktpapieren, welche um 69% auf 10 Mrd. Franken fielen. Parallel dazu fiel der Liquiditätsgrad I (vor-

handene greifbare Mittel in Prozent der gesetzlich erforderlichen Mittel) der Unterlegungsperiode vom 20. Februar bis 19. März um 5 Prozentpunkte auf 123%. Auch die Finanzanlagen waren rückläufig (-6% im Vergleich zum Vorquartal) und wiesen Ende März einen Wert von gut 82 Mrd. Franken auf. Der Interbankensaldo belief sich auf -24 Mrd. Franken.

Das Kreditgeschäft (Kundenforderungen und Hypothekarforderungen) stieg im 1. Quartal 2002 um fast 3% auf 945 Mrd. Franken an. Diese Veränderung rührt vom Anstieg der ausländischen Kredite um 9% her, welche Ende März rund 290 Mrd. Franken betragen. Die inländischen Kredite blieben mit gut 655 Mrd. Franken praktisch unverändert. Die eine Komponente des Kreditgeschäfts – die Hypothekarforderungen – erreichte mit 502 Mrd. Franken (+2%) einen Anteil von 53%. Die andere, mit 47% etwas kleinere Komponente – die Kundenforderungen – stieg um 4% auf 443 Mrd. Franken. Der Zuwachs an Kundenforderungen ist das Resultat einer starken Zunahme im Auslandgeschäft (+8% auf 282 Mrd. Franken) und eines Rückgangs im Inlandgeschäft (-3% auf 161 Mrd. Franken). Nach Währungen betrachtet, ist sowohl im In- wie auch im Auslandgeschäft der Frankenanteil um je 4% auf insgesamt 155 Mrd. Franken gesunken. Die Kredite an öffentlich-rechtliche Körperschaften verzeichneten einen beachtlichen Anstieg (+24%) und beliefen sich am Ende des 1. Quartals auf knapp 46 Mrd. Franken. Die bewilligten Baukredite sanken um

fast 7% auf rund 14 Mrd. Franken und folgten somit dem Trend der letzten Jahre.

Das Total der Kundengelder (Verpflichtungen gegenüber Kunden in Spar- und Anlageform, übrige Verpflichtungen gegenüber Kunden auf Sicht und Zeit sowie Kassenobligationen) veränderte sich im Vergleich zum Vorquartal kaum (+1%) und lag Ende März bei rund 966 Mrd. Franken. Die einzelnen Komponenten der Kundengelder entwickelten sich jedoch unterschiedlich: Während die Verpflichtungen auf Sicht und Zeit leicht rückläufig waren und Ende März 649 Mrd. Franken betragen, stiegen die Verpflichtungen in Spar- und Anlageform um über 3% auf rund 280 Mrd. Franken. Auch die Kassenobligationen, welche fast ausschliesslich gegenüber dem Inland und in Franken bestehen, nahmen um fast 2% auf gut 36 Mrd. Franken zu. Bei den Verpflichtungen auf Sicht und Zeit ging das Inlandgeschäft auf 255 Mrd. Franken zurück, während das Auslandgeschäft bei 394 Mrd. Franken praktisch unverändert blieb. Die ausstehenden Obligationen stiegen in der Berichtsperiode um fast 8% auf über 172 Mrd. Franken an. Die Pfandbriefe verzeichneten hingegen nur einen geringfügigen Anstieg auf rund 44 Mrd. Franken.

Der Bestand der treuhänderisch verwalteten Gelder belief sich auf 404 Mrd. Franken, was einem Rückgang von gut 2% entspricht.

Evolution et tendances des marchés monétaire et financier suisses

De la mi-avril à la mi-mai 2002

Rémunérations servies sur le marché monétaire

Préoccupée par l'évolution du cours du franc, la Banque nationale a réduit, le 2 mai, de 50 points de base la marge de fluctuation du Libor à trois mois, la portant à 0,75%-1,75%. Le Libor à trois mois a diminué d'environ 25 points de base de la mi-avril à la mi-mai, car il se situait, avant la réduction déjà, dans la partie inférieure de la marge de fluctuation; il s'est ensuite inscrit légèrement au-dessus du centre de la marge, soit à 1,3%. Le taux des pensions de titres a passé de 1,37%, à la mi-avril, à 1,09%, à la mi-mai.

Alors que la pente de la courbe des taux d'intérêt servis sur les dépôts en euros s'est accentuée quelque peu, celle des rémunérations appliquées aux fonds en dollars est devenue moins raide. Les taux à plus long terme allant jusqu'à un an ont augmenté de 10 points de base pour l'euro, mais les rémunérations correspondantes ont reculé jusqu'à 20 points de base pour le dollar. Quant aux taux à court terme sur le marché monétaire, ils sont restés dans une large mesure stables pour ces deux monnaies.

En ce qui concerne les dépôts à trois mois, l'écart entre les rémunérations servies sur l'euro et sur le franc s'est accru nettement, passant de 185 à 215 points de base. Par rapport au dollar, la différence, qui était de 40 points de base à la mi-avril, s'inscrivait à 60 points à la mi-mai.

Agrégats monétaires

En avril, les rythmes de croissance des agrégats monétaires ont eu tendance à se replier légèrement par rapport au mois correspondant de 2001. S'établissant à 38,2 milliards de francs, la monnaie centrale désaisonnalisée était inférieure de 0,6 milliard au montant observé en mars, mais supérieure de 2,1 milliards de francs, ou de 5,9%, au niveau d'avril 2001 (mars: 10%). Les billets en circulation ont diminué de 0,4 milliard de francs, et les avoirs en comptes de virements, de 0,3 milliard. Après avoir enregistré des taux annuels de croissance de plus de 10% entre décembre 2001 et février 2002 ainsi que de 9,6% en mars, les billets en circulation ont encore progressé, en avril, de 8% en comparaison annuelle.

M_1 et M_2 ont augmenté de respectivement 5,5% et 6,6% par rapport au mois d'avril 2001, contre 7,3% pour chaque agrégat en mars. M_3 atteignait exactement 500 milliards de francs et dépassait ainsi de 3,4% le niveau enregistré un an auparavant (mars: 4,2%).

Marché des changes

Aux Etats-Unis, la reprise économique a été étonnamment vigoureuse au premier trimestre de 2002. Le PIB réel a progressé de 5,8% d'après de premières estimations, et la productivité s'est elle aussi accrue de nouveau fortement. Par contre, le marché du travail s'est détérioré, et quelques indicateurs avancés ont renforcé les incertitudes quant à la durée de la reprise. Eu égard à ce qui précède mais également au conflit persistant au Moyen-Orient et aux discussions au sujet du déficit de la balance courante américaine, le dollar a perdu beaucoup de terrain face à la plupart des monnaies importantes. Il a cédé 3,1% vis-à-vis du franc, 2,4% face à l'euro, 2,7% par rapport au yen et 0,8% à l'égard de la livre sterling.

L'euro a pu profiter de remaniements de portefeuille au détriment du dollar et de positions prises en matière de change. Pour

la première fois depuis l'automne 2001, il a atteint la barre de 0,90 dollar. L'euro a gagné du terrain par rapport au dollar, au yen et à la livre sterling, mais reculé vis-à-vis du franc.

Au Japon, les prix à la consommation sont restés stables d'un mois à l'autre, après une phase de baisse d'environ deux ans. La production industrielle s'est elle aussi stabilisée, mais à un bas niveau. De son côté, le yen s'est redressé par rapport au dollar.

En raison de fortes pressions inflationnistes, l'institut d'émission suédois a relevé pour la seconde fois de 25 points de base ses taux directeurs. De même, la banque centrale du Canada a procédé à une augmentation de taux directeur de 25 points de base.

De la mi-avril à la mi-mai, le franc a été soumis à de plus vives pressions à la revalorisation. Par rapport à l'euro, au dollar, à la livre sterling et au yen, il a gagné respectivement 0,8%, 3,1%, 2,4% et 0,4%. Pondéré par le commerce extérieur vers 24 partenaires commerciaux, l'indice du cours du franc a augmenté de 1,3% en termes nominaux.

Marché des capitaux

Sur les marchés obligataires internationaux, les rendements ont eu tendance à évoluer inégalement entre la mi-avril et la mi-mai. Ils ont augmenté aux Etats-Unis, au Royaume-Uni et en Allemagne, mais diminué en Suisse et au Japon.

Les rendements des emprunts d'Etat américains à dix ans ont été volatils durant la période considérée, puisqu'ils ont fluctué entre 5,06% et 5,29%. Ils ont ainsi réagi à la publication d'indicateurs conjoncturels inégaux. Le rendement des titres d'Etat à dix ans était de 5,24% à la mi-mai, contre 5,16% à la mi-avril. Quant au rendement des titres d'Etat à trente ans, il a passé de 5,66% à 5,73%.

Les marchés des capitaux européens ont continué à évoluer dans le sillage du marché américain. En Allemagne, les obligations d'Etat à dix ans affichaient un rendement de 5,25% à la mi-mai (mi-avril: 5,11%). Au Royaume-Uni, le rendement des emprunts d'Etat à dix ans était de 5,32% (5,16%).

En Suisse, le taux d'intérêt au comptant pour obligations fédérales à dix ans a passé de 3,55% à 3,49% de la mi-avril à la mi-mai.

Les emprunts de débiteurs suisses ont de nouveau été émis en plus grand nombre sur le marché des émissions. Dans le segment suisse, les nouveaux emprunts ont été lancés à des rendements compris entre 3,2% et 3,8% selon la durée et la qualité du débiteur, et, dans le compartiment étranger, entre 2,9% et 3,4%.

Les marchés des actions ont pour la plupart enregistré des baisses de la mi-avril à la mi-mai. Les principaux indices ont évolué comme suit: -3,3% à Francfort, -0,6% à Londres, -0,7% à Paris et +1,7% en Suisse (Swiss Performance Index). Aux Etats-Unis, le S&P 500 a reculé de 1% en l'espace d'un mois, et le Nasdaq, de 1,7%. Au Japon en revanche, le Nikkei a progressé de 4,5%.

Bilans bancaires

A fin mars 2002, la somme des bilans des banques qui remettent mensuellement des données s'établissait à 2242 milliards de francs. Elle a diminué ainsi de près de 2% par rapport à fin décembre 2001.

Les placements financiers nets (disponibilités, solde des opérations interbancaires, créances nettes résultant de papiers monétaires, portefeuilles de titres et de métaux précieux destinés au négoce et immobilisations financières) ont augmenté de près de 2% du quatrième trimestre de 2001 au premier trimestre de 2002 pour atteindre 337 milliards de francs. Cette évolution est due entièrement à la progression (16%) des portefeuilles de titres et de métaux précieux destinés au négoce, portefeuilles qui totalisaient environ 254 milliards de francs à fin mars. Par contre, de nets replis ont été enregistrés du côté des disponibilités, qui ont fléchi de plus de 56% pour s'établir à 15 milliards de francs, et du côté des créances nettes résultant de papiers monétaires, lesquelles ont chuté de 69%, passant à 10 milliards. Le degré de liquidité I (disponibilités en pour-cent des fonds exigés) a reculé parallèlement de 5 points, puisqu'il était de 123% pour la période d'application allant du 20 février au 19 mars. Les immobilisations financières ont elles aussi régressé (-6%); elles s'inscrivaient à plus de 82 milliards de francs à fin mars. Le solde des opérations interbancaires affichait quant à lui -24 milliards de francs.

Les crédits à la clientèle (créances sur la clientèle et créances hypothécaires) ont augmenté de près de 3% au premier trimestre de 2002, atteignant 945 milliards de francs. Cette évolution est due à l'accroissement de 9% des crédits à la clientèle étrangère, qui s'inscrivaient à 290 milliards de francs à fin mars. Les crédits à la clientèle suisse sont restés quasiment inchangés à plus de 655 milliards de francs. Les créances hypothécaires, une des composantes des crédits, se chiffraient à 502 milliards de francs (+2%), ce qui correspond à une part de 53%. Les créances sur la clientèle suisse – l'autre composante (soit 47%) – ont progressé de 4%, passant ainsi à 443 milliards de francs. La hausse des créances sur la clientèle résulte de la vive croissance des opérations avec l'étranger (+8%; 282 milliards) et du recul des opérations avec la Suisse (-3%; 161 milliards). Une répartition selon la

monnaie montre que la part en francs suisses, d'un montant total de 155 milliards de francs, a régressé de 4% dans chaque compartiment. Les crédits à des collectivités de droit public ont augmenté de 24% pour atteindre près de 46 milliards de francs à la fin du premier trimestre. Dans les crédits de construction, les limites ouvertes étaient de 14 milliards de francs environ à fin mars, soit un montant inférieur de près de 7% à celui de fin décembre 2001; ainsi, la tendance observée l'année dernière s'est poursuivie.

Les fonds de la clientèle (engagements envers la clientèle sous forme d'épargne et de placements, autres engagements à vue et à terme envers la clientèle, obligations de caisse) n'ont guère varié d'un trimestre à l'autre (+1%); à fin mars, ils s'inscrivaient à 966 milliards de francs environ. Les diverses composantes n'ont toutefois pas évolué de manière homogène. Alors que les engagements à vue et à terme ont diminué légèrement pour s'établir à 649 milliards de francs à fin mars, les engagements sous forme d'épargne et de placements se sont accrus de plus de 3%, passant à 280 milliards de francs en chiffres ronds. De même, les obligations de caisse – il s'agit presque exclusivement d'engagements en francs envers la clientèle suisse – ont augmenté de près de 2% pour atteindre plus de 36 milliards de francs. Les engagements à vue et à terme ont reculé dans le compartiment suisse (fin mars: 255 milliards), tandis qu'ils n'ont quasiment pas varié dans le segment étranger, puisqu'ils s'élevaient à 394 milliards de francs. Les obligations, en hausse de près de 8%, étaient supérieures à 172 milliards de francs à fin mars. Quant aux prêts des centrales de lettres de gage, ils n'ont progressé que légèrement pour s'inscrire à environ 44 milliards de francs.

En repli de plus de 2%, le montant du patrimoine géré à titre fiduciaire s'établissait à 404 milliards de francs à fin mars.

Inhaltsverzeichnis

Table des matières

Seit Dezember 2001 / Depuis décembre 2001

| | Früher / Auparavant | | | Seite / Page |
|----------------------------------|------------------------------------|---|---|--------------|
| A | | Nationalbank | Banque nationale suisse | |
| A1 | A1 | Ausweise der SNB | Situations de la BNS | 4 |
| A2 | A2 | Noten- und Münzumsatz | Billets et pièces de monnaie en circulation | 6 |
| A3 ₁ | M6 | Währungsreserven der Schweiz | Réserves monétaires de la Suisse | 8 |
| A3 ₂ | A3 | Devisenanlagen der SNB nach Währungen | Placements de devises de la BNS – Répartition selon la monnaie | 12 |
| A4 ₁ | D1 ₃ | Zielband der SNB | Marge de fluctuation adoptée par la BNS | 13 |
| A4 ₂ | D2 ₁ | Repo-Sätze der SNB | Taux d'intérêt appliqués par la BNS aux pensions de titres | 14 |
| A4 ₃ | D2 ₂ | Offizielle Zinssätze | Taux d'intérêt officiels | 15 |
| B | | Geldmengen und Liquidität | Masses monétaires et liquidités | |
| B1 | B1 ₁ -B1 ₃ | Notenbankgeldmenge | Monnaie centrale | 16 |
| B2 | B2 ₁ -B2 ₂ | Geldmengen M ₁ , M ₂ und M ₃ | Masses monétaires M ₁ , M ₂ et M ₃ | 18 |
| B3 | C5 | Kassenliquidität – Liquidität I | Liquidité de caisse – Liquidité I | 20 |
| B4 | C6 | Gesamtliquidität – Liquidität II | Liquidité globale – Liquidité II | 22 |
| C | | Zahlungsverkehr | Trafic des paiements | |
| C1 | C7 ₁ -C7 ₂ | Zahlungsverkehr Swiss Interbank Clearing (SIC) | Trafic des paiements dans le Swiss Interbank Clearing (SIC) | 23 |
| C2 | J3 ₁ -J3 ₂ | Zahlungsverkehr mit Karten und Checks | Trafic des paiements par cartes et chèques | 24 |
| D | | Banken und andere Finanzintermediäre | Banques et autres intermédiaires financiers | |
| D1 ₁ | C1 ₁ -C1 ₂ | Bankbilanzen | Bilans bancaires | 26 |
| D1 ₂ | C2 ₁ -C2 ₄ | Bankbilanzen nach Währungen | Bilans bancaires – Ventilation selon la monnaie | 30 |
| D2 | C4 ₁ | Bankbilanzen: Kredite | Bilans bancaires: Crédits | 32 |
| D3 | C4 ₂ | Bewilligte und beanspruchte inländische Kredite | Crédits en Suisse – Limites et montants utilisés | 33 |
| D4 | C3 ₁ -C3 ₃ | Treuhandgeschäfte | Opérations fiduciaires | 34 |
| D5 | C8 | Wertschriftenbestände in Kundendepots der Banken | Stocks de titres dans les dépôts de la clientèle auprès des banques | 37 |
| D6 | D15 ₁ -D15 ₂ | Anlagefonds | Fonds de placement | 38 |
| D7 | D16 | Anlagen des Ausgleichsfonds der AHV | Placements du fonds de compensation de l'assurance-vieillesse et survivants (AVS) | 40 |
| E | | Zinssätze und Renditen | Taux d'intérêt et rendements | |
| E1 | D1 ₂ | Geldmarktsätze | Taux d'intérêt à court terme | 42 |
| E2 | D3 | Zinssätze von Bankeinlagen und Hypotheken | Taux d'intérêt de dépôts dans les banques et d'hypothèques | 44 |
| E3 | D4 ₁ -D4 ₂ | Renditen von Obligationen | Rendements d'obligations | 46 |
| F | | Kapitalmarkt | Marché des capitaux | |
| F1 | D10 ₁ | Kapitalmarktbeanspruchung | Prélèvement sur le marché des capitaux | 48 |
| F2 | D10 ₃ -D10 ₄ | Anleihen schweizerischer Schuldner | Emprunts de débiteurs suisses | 49 |
| F3 | D10 ₅ -D10 ₆ | Schweizerische Aktien | Actions suisses | 50 |
| F4 ₁ -F4 ₂ | D11 ₁ -D11 ₂ | Anleihen ausländischer Schuldner | Emprunts de débiteurs étrangers | 51 |
| F5 | D22 | Kapitalisierung an der Schweizer Börse | Capitalisation à la Bourse suisse | 53 |
| F6 | D17 | Wertschriftenumsätze an der Schweizer Börse | Chiffres d'affaires de la Bourse suisse | 54 |
| F7 | D20 | Schweizerische Aktienindizes | Indices suisses des actions | 55 |
| F8 | | Ausländische Aktienindizes | Indices des actions à l'étranger | 56 |
| G | | Devisenmarkt | Marché des changes | |
| G1 | E1 | Devisenkurse | Cours des devises en Suisse | 57 |
| G2 | E2 ₁ -E2 ₂ | Wechselkursindizes | Indices du cours du franc | 58 |
| G3 | E3 | Terminkurse des USD in CHF | Cours à terme du dollar | 60 |
| H | | Öffentliche Finanzen | Finances publiques | |
| H1 | F1, F5, F6 | Rechnungsabschlüsse und Schulden von Bund, Kantonen und Gemeinden | Clôture des comptes et dettes de la Confédération, des cantons et des communes | 61 |
| H2 | F2, F3, F4 | Einnahmen und Ausgaben des Bundes | Recettes et dépenses de la Confédération | 62 |
| H3 | | Einnahmen und Ausgaben von Bund, Kantonen und Gemeinden | Recettes et dépenses de la Confédération, des cantons et des communes | 64 |
| I | | Aussenhandel | Commerce extérieur | |
| I1 | L1 ₁ -L1 ₂ | Aussenhandel nach Verwendungszweck | Commerce extérieur selon l'utilisation des marchandises | 66 |
| I2 | L2 ₁ -L2 ₂ | Aussenhandel nach Warenarten | Commerce extérieur selon la nature des marchandises | 68 |
| I3 | L3 | Aussenhandel nach Ländern | Commerce extérieur par pays | 70 |
| K | | Bauinvestitionen | Investissements en constructions | |
| K1 | K1 | Bauvorhaben und Bauausgaben | Projets et dépenses dans la construction | 72 |
| K2 | K2 | Wohnbautätigkeit | Construction de logements | 73 |
| L | | Konsum | Consommation | |
| L1 | J1 | Detailhandelsumsätze | Chiffres d'affaires du commerce de détail | 74 |
| L2 | J2 | Fremdenverkehr in der Schweiz | Mouvement touristique en Suisse | 75 |
| L3 | | Konsumentenstimmung | Climat de consommation | 76 |

| | | | | |
|----------|----------|--|--|---------|
| M | | Auftragslage und Produktion | Commandes et production | |
| M1 | | Auftragseingang und Umsatz in der Maschinen-, Elektro- und Metallindustrie | Entrées de commandes et chiffres d'affaires dans l'industrie des machines, des équipements électriques et des métaux | 77 |
| M2 | H2 | Auftragseingang, Auftragsbestand, Produktion und Umsatz in der Industrie | Entrées de commandes, carnets de commandes, production et chiffres d'affaires dans l'industrie | 77 |
| M3 | H1 | Industrielle Produktion | Production industrielle | 78 |
| N | | Arbeitsmarkt | Marché du travail | |
| N11 | N4 | Beschäftigung nach Wirtschaftsklassen | Emploi selon une ventilation des activités économiques | 80 |
| N12 | | Erwerbstätige nach Geschlecht | Personnes actives occupées selon le sexe | 82 |
| N2 | N2 | Betriebsübliche wöchentliche Arbeitszeit | Durée hebdomadaire normale du travail | 82 |
| N3 | N1 | Arbeitsmarkt | Marché du travail | 84 |
| O | | Preise und Löhne | Prix et salaires | |
| O11 | G11-G12 | Konsumentenpreise – Totalindex | Prix à la consommation – Indice général | 86 |
| O12 | G13 | Konsumentenpreise – Herkunft und Art der Güter | Prix à la consommation – Provenance et genre des biens | 87 |
| O13 | G14 | Konsumentenpreise – Bedarfsgruppen | Prix à la consommation – Groupes principaux | 88 |
| O14 | G15 | Konsumentenpreise – Sondergliederungen | Prix à la consommation – Classifications supplémentaires | 88 |
| O2 | G21 | Produzenten- und Importpreisindex | Indice des prix à la production et à l'importation | 90 |
| O3 | G22 | Edelmetall- und Rohwarenpreise | Prix des métaux précieux et des matières premières | 92 |
| O41 | G31 | Baupreisindizes | Indices des prix de la construction | 93 |
| O42 | G32 | Wohnbaukostenindizes | Indices des prix de la construction de logements | 93 |
| O5 | G4-G5 | Lohnindizes | Indices des salaires | 94 |
| P | | Volkswirtschaftliche Gesamtrechnung | Comptes nationaux | |
| P1 | P1 | Bruttoinlandprodukt nach Verwendungsart – nominal | Produit intérieur brut selon son affectation – En termes nominaux | 96 |
| P2 | P2 | Bruttoinlandprodukt nach Verwendungsart – real | Produit intérieur brut selon son affectation – En termes réels | 98 |
| P3 | P3 | Bruttosozialprodukt nach Einkommensart | Produit national brut, selon le genre de revenus | 100 |
| P4 | P4 | Produktionskonto – Hauptaggregate, Gesamtwirtschaft | Compte de production – Principaux agrégats, économie nationale | 101 |
| P5 | P5 | Wichtige gesamtwirtschaftliche Pro-Kopf-Aggregate | Principaux agrégats par personne | 102 |
| Q | | Zahlungsbilanz | Balance des paiements | |
| Q1 | M11 | Ertragsbilanz | Balance des transactions courantes | 103 |
| Q2 | M12 | Vermögensübertragungen | Transferts en capital | 104 |
| Q3 | M21-M24 | Kapitalverkehr | Mouvements de capitaux | 105 |
| R | | Auslandvermögen | Position extérieure nette de la Suisse | |
| R1 | M31-M33 | Übersicht | Vue d'ensemble | 107 |
| R2 | M34-M37 | Aktiven | Actifs | 108 |
| R3 | M38-M310 | Passiven | Passifs | 110 |
| S | | Direktinvestitionen | Investissements directs | |
| S11-S13 | M41-M43 | Schweizerische Direktinvestitionen im Ausland | Investissements directs suisses à l'étranger | 111 |
| S21-S22 | M51-M52 | Ausländische Direktinvestitionen in der Schweiz | Investissements directs étrangers en Suisse | 114 |
| T | | Internationaler Überblick | Aperçu international | |
| T1 | Q1 | Konsumentenpreise im Ausland | Prix à la consommation, à l'étranger | 115 |
| T2 | Q2 | Arbeitslosigkeit im Ausland | Chômage, à l'étranger | 116 |
| T3 | Q3 | Bruttoinlandprodukt wichtiger Handelspartner | Produit intérieur brut d'importants partenaires commerciaux | 117 |
| T4 | Q4 | Ertragsbilanz wichtiger Handelspartner | Balance des transactions courantes d'importants partenaires commerciaux | 117 |
| | | Stichwortverzeichnis | Index alphabétique | 119/121 |
| | | Verzeichnis der Quellen bzw. Erhebungen | Indication des sources | 123 |

Zeichenerklärungen Explication des signes

| | | |
|------------|--|--|
| 0 | Kleiner als die Hälfte der verwendeten Zählheit, jedoch mehr als nichts (<i>gerundete Null</i>). | Donnée inférieure à la moitié de l'unité utilisée, mais pas absolument nulle (<i>zéro arrondi</i>). |
| — | Nichts vorhanden oder eine Veränderungsrate bzw. eine Differenz wurde aus zwei exakt gleich grossen Werten berechnet (<i>echte Null</i>). | Néant (en d'autres termes les établissements concernés n'ont rien annoncé sous ce poste) et différence ou taux de variation calculé à partir de deux données rigoureusement égales (<i>donnée absolument nulle</i>). |
| . | Zahlenwert unbekannt, vertraulich, nicht sinnvoll, nicht länger erhoben oder keine meldenden Institute oder Stellen (<i>fehlender Wert</i>). | Donnée non connue, confidentielle, non pertinente, plus demandée ou aucun établissement déclarant (<i>donnée manquante</i>). |
| .. | Angabe liegt bei Redaktionsschluss noch nicht vor. | Donnée pas encore disponible à la fin du délai de rédaction. |
| 195 | Fettgedruckte Zahlen zeigen Werte, die im vorliegenden Monatsbericht erstmals publiziert werden, oder Werte, die gegenüber dem vorangehenden Monatsbericht revidiert oder korrigiert werden mussten. | Les chiffres en caractères gras sont des données qui apparaissent pour la première fois dans le Bulletin mensuel ou qui ont fait l'objet d'une révision d'un Bulletin à l'autre. |
| ——— | Reihenbruch. | Rupture dans la série. |

Erläuterungen Remarques

2000
2000 III
2000 07
2000 07 04

Darstellung des Datums

Jahr
Jahr, Quartal
Jahr, Monat
Jahr, Monat, Tag

Indication des dates

année
année, trimestre
année, mois
année, mois, jour

Rundungsdifferenzen

Die in den Tabellen aufgeführten Beträge sind gerundet. Wo solche gerundeten Werte in Berechnungen einfließen (Totale, Saldi, Veränderungsraten, Anteile) können daher Abweichungen von den exakten Werten auftreten.

Différences dans les totaux

Les chiffres sont arrondis. Il est possible par conséquent qu'un total, qu'un solde, qu'un taux de variation ou qu'une part ne corresponde pas à ce qui serait obtenu à partir de données non arrondies.

Redaktionsschluss

Die Tabellen werden Mitte Monat abgeschlossen. Später verfügbare Daten werden soweit möglich berücksichtigt.

Clôture de la rédaction

La mise à jour des tableaux est achevée au milieu du mois. Les données disponibles ultérieurement sont prises en considération dans la mesure du possible.

A1 Ausweise der SNB Situations de la BNS

In Millionen Franken / En millions de francs

| Ausweistag Situation au | Aktiven Actif | | | | | | | | | | |
|----------------------------|---|-----------------------|----------------------------|-----------------------------------|--------------------------|--|--|--------------------------|---|------------------------------------|----------------|
| | Gold und Forderungen aus Goldgeschäften ¹ | Devisenanlagen | Reserveposition beim IWF | Internationale Zahlungsmittel | Währungshilfekredite | Forderungen aus Repo-Geschäften in Schweizer Franken | Inländische Geldmarktforderungen | Lombardvorschüsse | Forderungen gegenüber Inlandkorrespondenten | Wertschriften in Schweizer Franken | Übrige Aktiven |
| | Or et créances résultant d'opérations sur or ¹ | Placements de devises | Position de réserve au FMI | Moyens de paiement internationaux | Crédits d'aide monétaire | Créances en francs suisses résultant de pensions de titres | Créances à court terme sur débiteurs suisses | Avances sur nantissement | Créances sur les correspondants en Suisse | Titres en francs suisses | Autres actifs |
| | 1 | 2 | 3 | 4 | 5 | 6 | 7 | 8 | 9 | 10 | 11 |
| 1996 12 31 | 11 903.9 | 49 328.4 | 2 067.8 | 290.0 | 204.3 | . | 1 581.7 | 764.2 | 514.5 | 4 821.5 | 1 060.5 |
| 1997 11 20 | 11 903.9 | 48 380.4 | 2 299.2 | 277.2 | 316.9 | . | 769.6 | 0.8 | 73.0 | 4 915.9 | 1 128.1 |
| 1997 12 31 | 11 906.6 | 53 270.6 | 2 765.0 | 452.4 | 315.4 | . | 673.5 | 0.4 | 415.4 | 4 941.0 | 1 164.3 |
| 1998 11 20 | 11 930.4 | 49 260.4 | 3 683.7 | 267.6 | 543.9 | 11 082.6 | — | 10.3 | 106.5 | 5 019.6 | 1 202.3 |
| 1998 12 31 | 11 930.2 | 52 805.7 | 3 070.6 | 390.8 | 768.3 | 17 348.3 | . | 0.3 | 378.8 | 5 010.0 | 1 157.8 |
| 1999 11 19 | 11 929.2 | 50 355.1 | 2 656.8 | 203.9 | 290.4 | 15 902.3 | . | — | 189.0 | 4 890.4 | 1 179.4 |
| 1999 12 30 | 11 938.6 | 54 608.2 | 2 677.6 | 756.4 | 306.5 | 28 136.0 | . | 1.0 | 390.8 | 4 884.9 | 1 138.9 |
| 2000 11 20 | 37 264.3 | 50 955.1 | 2 155.6 | 157.1 | 278.8 | 17 454.5 | . | 0.6 | 22.9 | 5 195.2 | 1 107.3 |
| 2000 12 29 | 34 724.8 | 50 452.8 | 2 078.8 | 268.5 | 352.4 | 24 182.0 | . | 0.5 | 276.3 | 5 409.8 | 1 352.5 |
| 2001 11 20 | 33 677.7 | 50 242.2 | 2 450.3 | 275.5 | 339.2 | 14 853.8 | . | — | 0.1 | 6 055.8 | 1 356.1 |
| 2001 12 31 | 32 982.4 | 50 580.8 | 2 665.7 | 476.3 | 347.2 | 25 912.1 | . | 9.0 | 73.7 | 6 000.0 | 1 106.0 |
| 2001 04 10 | 34 046.2 | 49 577.1 | 2 149.3 | 281.0 | 357.0 | 16 498.8 | . | 49.4 | 7.3 | 5 669.7 | 1 114.7 |
| 2001 04 20 | 33 976.7 | 49 770.2 | 2 149.4 | 264.3 | 357.0 | 15 508.8 | . | — | 12.3 | 5 679.0 | 1 112.0 |
| 2001 04 30 | 33 908.2 | 51 072.7 | 2 094.8 | 184.8 | 357.0 | 16 731.8 | . | — | 50.7 | 5 707.4 | 1 113.1 |
| 2001 05 10 | 33 826.9 | 50 398.7 | 2 094.9 | 14.0 | 357.0 | 16 305.8 | . | — | 70.4 | 5 719.9 | 1 115.0 |
| 2001 05 18 | 33 755.5 | 50 180.5 | 2 242.1 | 681.4 | 357.0 | 17 806.8 | . | 280.1 | 50.6 | 5 728.6 | 1 116.8 |
| 2001 05 31 | 33 655.3 | 50 967.8 | 2 242.1 | 681.4 | 357.0 | 18 807.8 | . | 200.0 | 102.1 | 5 693.6 | 1 108.3 |
| 2001 06 08 | 33 582.2 | 50 631.6 | 2 242.1 | 681.4 | 357.0 | 20 506.8 | . | — | 209.7 | 5 645.3 | 1 110.1 |
| 2001 06 20 | 33 484.6 | 50 364.8 | 2 239.4 | 843.3 | 357.0 | 22 450.8 | . | 203.9 | 10.2 | 5 600.8 | 1 114.8 |
| 2001 06 29 | 36 220.1 | 50 674.0 | 2 278.9 | 853.7 | 366.8 | 24 403.4 | . | 50.3 | 55.4 | 5 667.3 | 1 086.2 |
| 2001 07 10 | 36 134.1 | 51 436.5 | 2 279.0 | 853.5 | 366.8 | 18 206.4 | . | — | 18.9 | 5 603.9 | 1 089.1 |
| 2001 07 20 | 36 038.3 | 50 662.9 | 2 474.2 | 752.6 | 366.8 | 18 108.4 | . | — | 4.4 | 5 639.8 | 1 098.8 |
| 2001 07 31 | 35 956.0 | 50 590.9 | 2 474.3 | 545.5 | 366.8 | 18 410.4 | . | 57.5 | 14.9 | 5 667.8 | 1 098.9 |
| 2001 08 10 | 35 863.1 | 51 146.6 | 2 411.1 | 496.2 | 366.8 | 16 310.4 | . | 2.9 | 31.5 | 5 738.1 | 1 097.7 |
| 2001 08 20 | 35 790.7 | 50 954.1 | 2 411.1 | 512.5 | 366.8 | 17 311.4 | . | 3.7 | 0.5 | 5 776.3 | 1 100.5 |
| 2001 08 31 | 35 696.3 | 51 848.9 | 2 411.1 | 517.9 | 366.8 | 19 012.4 | . | — | 50.6 | 5 820.3 | 1 104.3 |
| 2001 09 10 | 35 627.9 | 51 976.0 | 2 789.2 | 501.5 | 366.8 | 18 309.4 | . | 0.2 | 4.5 | 5 859.1 | 1 116.6 |
| 2001 09 20 | 35 535.7 | 51 762.1 | 2 773.1 | 348.9 | 366.8 | 18 656.4 | . | 0.3 | 0.6 | 5 864.7 | 1 109.6 |
| 2001 09 28 | 34 291.9 | 49 403.1 | 2 598.4 | 312.8 | 339.2 | 20 233.8 | . | 0.0 | 21.2 | 5 968.9 | 1 347.1 |
| 2001 10 10 | 34 156.5 | 50 151.0 | 2 598.4 | 312.8 | 339.2 | 12 502.8 | . | — | 11.7 | 5 975.5 | 1 349.8 |
| 2001 10 19 | 34 040.1 | 49 984.6 | 2 588.2 | 270.4 | 339.2 | 13 929.8 | . | — | 5.4 | 5 996.3 | 1 351.6 |
| 2001 10 31 | 33 909.3 | 49 716.7 | 2 588.2 | 259.1 | 339.2 | 15 007.8 | . | 151.6 | 9.8 | 6 005.1 | 1 350.8 |
| 2001 11 09 | 33 793.3 | 50 735.3 | 2 588.2 | 256.8 | 339.2 | 15 106.8 | . | 3.5 | 14.8 | 6 055.2 | 1 351.6 |
| 2001 11 20 | 33 677.7 | 50 242.2 | 2 450.3 | 275.5 | 339.2 | 14 853.8 | . | — | 0.1 | 6 055.8 | 1 356.1 |
| 2001 11 30 | 33 548.0 | 49 751.3 | 2 450.4 | 275.5 | 339.2 | 16 801.8 | . | 12.0 | 16.0 | 6 082.8 | 1 358.4 |
| 2001 12 10 | 33 450.0 | 49 909.3 | 2 642.1 | 355.0 | 339.2 | 17 120.8 | . | 28.8 | 3.7 | 6 027.4 | 1 334.7 |
| 2001 12 20 | 33 317.8 | 50 640.1 | 2 621.9 | 405.2 | 339.2 | 19 407.8 | . | 10.3 | 4.9 | 6 052.6 | 1 327.2 |
| 2001 12 31 | 32 982.4 | 50 580.8 | 2 665.7 | 476.3 | 347.2 | 25 912.1 | . | 9.0 | 73.7 | 6 000.0 | 1 106.0 |
| 2002 01 10 | 32 865.6 | 52 243.9 | 2 665.8 | 476.3 | 347.2 | 19 016.1 | . | — | 14.2 | 5 966.8 | 1 108.4 |
| 2002 01 18 | 32 762.3 | 50 401.6 | 2 665.8 | 474.3 | 347.2 | 17 955.1 | . | 2.4 | 9.0 | 5 994.3 | 1 129.4 |
| 2002 01 31 | 32 608.3 | 50 729.5 | 2 665.8 | 347.3 | 347.2 | 19 488.1 | . | 9.0 | 13.6 | 6 056.5 | 1 134.1 |
| 2002 02 08 | 32 502.0 | 50 438.5 | 2 679.5 | 311.9 | 347.2 | 17 566.1 | . | 2.4 | 11.1 | 5 971.6 | 1 141.7 |
| 2002 02 20 | 32 354.9 | 50 596.2 | 2 679.6 | 303.4 | 347.2 | 16 113.1 | . | — | 0.1 | 5 975.6 | 1 150.9 |
| 2002 02 28 | 32 246.7 | 50 575.1 | 2 679.6 | 300.7 | 347.2 | 18 807.1 | . | 51.5 | 21.2 | 5 930.8 | 1 157.7 |
| 2002 03 08 | 32 136.8 | 50 169.4 | 2 679.6 | 300.7 | 347.2 | 18 116.1 | . | — | 9.4 | 5 932.2 | 1 166.2 |
| 2002 03 20 | 31 995.5 | 51 730.1 | 2 588.0 | 278.5 | 347.2 | 21 211.1 | . | 3.6 | 3.0 | 5 942.8 | 1 158.5 |
| 2002 03 28 | 34 906.2 | 51 130.6 | 2 562.0 | 274.0 | 340.6 | 22 513.0 | . | 1.5 | 8.1 | 5 949.8 | 1 129.9 |
| 2002 04 10 | 34 778.3 | 49 904.3 | 2 562.0 | 297.9 | 340.6 | 18 011.0 | . | 5.1 | 15.2 | 6 022.8 | 1 138.1 |
| 2002 04 19 | 34 651.3 | 49 204.3 | 2 651.9 | 443.7 | 340.6 | 18 942.0 | . | — | 13.1 | 6 057.4 | 1 125.2 |
| 2002 04 30 | 34 523.9 | 48 402.6 | 2 652.0 | 545.3 | 340.6 | 21 953.0 | . | 2.8 | 16.6 | 6 075.2 | 1 126.0 |
| 2002 05 10 | 34 398.2 | 49 177.8 | 2 579.9 | 454.8 | 340.6 | 21 840.0 | . | — | 10.2 | 6 083.8 | 1 123.9 |

| Ausweistag | Passiven Passif | | | | | | | | | | Total |
|--------------|------------------------|--|--------------------------------------|--|-------------------------------|---|-------------------------------------|-------------------|-----------------|-------------------------------------|------------------|
| | Notenumlauf | Girokonten inländischer Banken | Verbindlichkeiten gegenüber dem Bund | Girokonten ausländischer Banken und Institutionen | Übrige Sichtverbindlichkeiten | Verbindlichkeiten aus Repo-Geschäften in Schweizer Franken | Verbindlichkeiten in Fremdwährungen | Sonstige Passiven | Rückstellungen | Aktienkapital und Reservefonds | |
| Situation au | Billets en circulation | Comptes de virements des banques en Suisse | Engagements envers la Confédération | Comptes de virements de banques et d'institutions étrangères | Autres engagements à vue | Engagements en francs suisses résultant de pensions de titres | Engagements en monnaies étrangères | Autres passifs | Provisions | Capital-actions et fonds de réserve | |
| | 12 | 13 | 14 | 15 | 16 | 17 | 18 | 19 | 20 | 21 | 22 |
| 1996 12 31 | 32 447.6 | 4 927.4 | 1 654.8 | 32.7 | 204.1 | . | . | 2 154.9 | 31 004.5 | 111.0 | 72 537.0 |
| 1997 11 20 | 28 217.8 | 3 795.2 | 2 104.7 | 30.3 | 197.7 | . | . | 4 602.9 | 31 004.5 | 112.0 | 70 065.0 |
| 1997 12 31 | 32 141.8 | 5 100.8 | 2 457.3 | 47.3 | 230.3 | . | . | 1 522.7 | 34 292.2 | 112.0 | 75 904.5 |
| 1998 11 20 | 29 177.7 | 4 502.6 | 12 442.2 | 205.5 | 227.0 | — | . | 2 147.2 | 34 292.2 | 113.0 | 83 107.4 |
| 1998 12 31 | 33 218.8 | 6 860.1 | 15 119.6 | 163.5 | 236.1 | — | 175.9 | 1 773.3 | 35 200.4 | 113.0 | 92 860.7 |
| 1999 11 19 | 30 692.7 | 3 442.7 | 14 694.9 | 173.6 | 215.9 | — | 147.7 | 2 915.4 | 35 199.6 | 114.0 | 87 596.5 |
| 1999 12 30 | 37 184.8 | 9 883.3 | 16 862.0 | 214.0 | 295.4 | 6.5 | 355.1 | 1 774.4 | 38 149.3 | 114.0 | 104 838.9 |
| 2000 11 20 | 30 802.0 | 2 851.1 | 11 134.7 | 146.7 | 265.3 | — | 358.4 | 30 772.2 | 38 146.2 | 115.0 | 114 591.5 |
| 2000 12 29 | 35 485.7 | 6 193.6 | 10 052.7 | 203.4 | 161.5 | — | 440.2 | 1 635.6 | 64 810.7 | 115.0 | 119 098.4 |
| 2001 11 20 | 33 245.7 | 3 467.8 | 1 669.1 | 335.6 | 199.5 | 0.1 | 1 233.3 | 4 176.2 | 64 807.2 | 116.0 | 109 250.6 |
| 2001 12 31 | 39 844.7 | 6 316.9 | 2 406.0 | 629.8 | 182.7 | — | 1 469.7 | 1 831.4 | 67 356.0 | 116.0 | 120 153.1 |
| 2001 04 10 | 32 527.1 | 4 661.2 | 2 820.5 | 174.8 | 250.7 | — | 568.7 | 3 823.0 | 64 809.6 | 115.0 | 109 750.6 |
| 2001 04 20 | 32 093.1 | 3 701.1 | 3 174.6 | 210.6 | 203.6 | — | 635.0 | 3 887.0 | 64 809.6 | 115.0 | 108 829.7 |
| 2001 04 30 | 33 031.4 | 3 101.6 | 4 968.7 | 209.6 | 196.2 | — | 2 319.7 | 2 468.0 | 64 809.3 | 116.0 | 111 220.4 |
| 2001 05 10 | 32 221.5 | 2 638.7 | 5 745.1 | 206.3 | 253.6 | — | 1 416.0 | 2 496.0 | 64 809.2 | 116.0 | 109 902.4 |
| 2001 05 18 | 31 991.7 | 3 280.1 | 7 097.1 | 209.1 | 221.1 | — | 1 807.4 | 2 667.8 | 64 809.2 | 116.0 | 112 199.4 |
| 2001 05 31 | 33 019.3 | 3 193.4 | 7 097.1 | 236.8 | 219.8 | — | 2 366.4 | 2 757.6 | 64 808.9 | 116.0 | 113 815.3 |
| 2001 06 08 | 32 702.5 | 4 092.0 | 7 921.8 | 353.3 | 219.3 | — | 1 915.6 | 2 836.9 | 64 808.9 | 116.0 | 114 966.2 |
| 2001 06 20 | 32 091.4 | 3 079.5 | 10 389.7 | 1 182.4 | 438.4 | — | 1 650.3 | 2 913.0 | 64 808.9 | 116.0 | 116 669.6 |
| 2001 06 29 | 33 405.6 | 5 232.7 | 10 004.3 | 232.6 | 226.9 | — | 1 447.9 | 6 181.4 | 64 808.6 | 116.0 | 121 656.0 |
| 2001 07 10 | 32 709.9 | 2 713.0 | 6 772.4 | 268.7 | 219.4 | — | 2 122.2 | 6 258.0 | 64 808.6 | 116.0 | 115 988.2 |
| 2001 07 20 | 32 348.4 | 2 797.7 | 7 056.7 | 205.9 | 217.0 | — | 1 242.3 | 6 353.7 | 64 808.5 | 116.0 | 115 146.1 |
| 2001 07 31 | 33 302.0 | 3 321.1 | 5 924.6 | 263.3 | 203.5 | — | 803.5 | 6 440.7 | 64 808.2 | 116.0 | 115 182.9 |
| 2001 08 10 | 32 731.1 | 3 088.2 | 4 620.0 | 262.1 | 207.9 | — | 1 158.3 | 6 472.4 | 64 808.2 | 116.0 | 113 464.2 |
| 2001 08 20 | 32 236.5 | 4 038.3 | 5 152.3 | 243.2 | 220.0 | — | 702.3 | 6 710.7 | 64 808.2 | 116.0 | 114 227.4 |
| 2001 08 31 | 33 104.1 | 3 709.9 | 6 357.4 | 237.4 | 228.6 | — | 1 501.8 | 6 765.4 | 64 807.9 | 116.0 | 116 828.5 |
| 2001 09 10 | 32 759.3 | 3 422.7 | 6 557.7 | 317.6 | 262.5 | — | 1 507.1 | 6 800.3 | 64 807.9 | 116.0 | 116 551.1 |
| 2001 09 20 | 32 464.1 | 3 979.0 | 6 657.1 | 271.6 | 250.4 | — | 977.4 | 6 894.7 | 64 807.9 | 116.0 | 116 418.1 |
| 2001 09 28 | 33 583.7 | 5 748.8 | 5 437.0 | 275.0 | 191.0 | — | 652.3 | 3 705.1 | 64 807.6 | 116.0 | 114 516.4 |
| 2001 10 10 | 33 171.0 | 2 364.7 | 1 511.6 | 274.0 | 219.6 | — | 1 170.9 | 3 762.4 | 64 807.6 | 116.0 | 107 397.8 |
| 2001 10 19 | 32 890.8 | 3 236.5 | 2 348.0 | 252.8 | 227.4 | — | 817.5 | 3 809.0 | 64 807.6 | 116.0 | 108 505.5 |
| 2001 10 31 | 33 962.0 | 2 888.0 | 2 319.9 | 271.6 | 222.4 | 0.4 | 887.5 | 3 862.6 | 64 807.2 | 116.0 | 109 337.6 |
| 2001 11 09 | 33 620.8 | 3 543.0 | 1 765.0 | 255.1 | 239.2 | — | 2 029.2 | 3 869.1 | 64 807.2 | 116.0 | 110 244.7 |
| 2001 11 20 | 33 245.7 | 3 467.8 | 1 669.1 | 335.6 | 199.5 | 0.1 | 1 233.3 | 4 176.2 | 64 807.2 | 116.0 | 109 250.6 |
| 2001 11 30 | 34 980.2 | 3 375.4 | 1 927.0 | 143.1 | 206.4 | — | 876.3 | 4 204.1 | 64 806.9 | 116.0 | 110 635.4 |
| 2001 12 10 | 35 151.7 | 3 480.5 | 1 652.5 | 234.9 | 209.5 | — | 1 270.9 | 4 287.9 | 64 806.9 | 116.0 | 111 210.9 |
| 2001 12 20 | 37 660.8 | 2 773.2 | 2 000.0 | 168.5 | 206.7 | — | 2 078.8 | 4 316.5 | 64 806.6 | 116.0 | 114 127.0 |
| 2001 12 31 | 39 844.7 | 6 316.9 | 2 406.0 | 629.8 | 182.7 | — | 1 469.7 | 1 831.4 | 67 356.0 | 116.0 | 120 153.1 |
| 2002 01 10 | 37 503.4 | 2 800.9 | 1 681.5 | 153.6 | 194.9 | — | 2 913.1 | 1 984.9 | 67 356.0 | 116.0 | 114 704.3 |
| 2002 01 18 | 35 964.9 | 2 933.3 | 1 827.3 | 152.0 | 206.3 | — | 1 112.0 | 2 073.7 | 67 356.0 | 116.0 | 111 741.4 |
| 2002 01 31 | 36 188.2 | 3 396.6 | 2 372.6 | 155.2 | 196.3 | — | 1 458.3 | 2 160.5 | 67 355.5 | 116.0 | 113 399.3 |
| 2002 02 08 | 35 630.2 | 3 099.7 | 1 183.6 | 170.3 | 180.9 | — | 1 054.8 | 2 181.0 | 67 355.5 | 116.0 | 110 972.1 |
| 2002 02 20 | 34 987.4 | 2 130.4 | 1 125.9 | 311.0 | 198.8 | — | 881.0 | 2 414.7 | 67 355.5 | 116.0 | 109 520.9 |
| 2002 02 28 | 35 875.7 | 4 073.6 | 1 130.8 | 158.3 | 247.2 | — | 711.5 | 2 449.1 | 67 355.2 | 116.0 | 112 117.4 |
| 2002 03 08 | 35 688.2 | 3 617.8 | 1 063.4 | 151.7 | 178.3 | — | 221.9 | 2 464.9 | 67 355.2 | 116.0 | 110 857.4 |
| 2002 03 20 | 34 733.1 | 2 812.5 | 5 071.1 | 970.7 | 199.6 | — | 1 435.8 | 2 564.2 | 67 355.2 | 116.0 | 115 258.3 |
| 2002 03 28 | 36 310.9 | 5 180.7 | 3 242.1 | 206.8 | 197.7 | — | 1 862.7 | 4 343.9 | 67 354.9 | 116.0 | 118 815.7 |
| 2002 04 10 | 35 006.8 | 3 693.5 | 1 527.2 | 215.0 | 198.1 | — | 586.1 | 4 377.8 | 67 354.9 | 116.0 | 113 075.3 |
| 2002 04 19 | 34 464.2 | 2 680.2 | 3 642.2 | 279.8 | 205.2 | — | 265.7 | 4 421.5 | 67 354.7 | 116.0 | 113 429.5 |
| 2002 04 30 | 35 668.6 | 3 892.7 | 5 096.1 | 162.2 | 199.0 | — | 184.0 | 2 963.9 | 67 354.4 | 117.0 | 115 638.1 |
| 2002 05 10 | 35 126.1 | 3 394.7 | 6 046.9 | 176.2 | 182.8 | — | 622.6 | 2 988.5 | 67 354.4 | 117.0 | 116 009.2 |

¹ Ab November 1997 inklusive Forderungen aus Goldgeschäften.
Depuis novembre 1997, y compris les créances résultant d'opérations sur or.

A2 Noten- und Münzumsatz Billets et pièces de monnaie en circulation

In Millionen Franken / En millions de francs

| Ausweistag Perioden- ende | Abschnitte in Franken Coupures de francs | | | | | | | | | Noten- umsatz Total | Münzumsatz |
|---------------------------------|---|--------------|----------------|----------------|----------------|----------------|--------------|-----------------|--|---------------------------|------------|
| | 5 | 10 | 20 | 50 | 100 | 200 | 500 | 1 000 | Total des billets en circulation | | |
| Situation au | 1 | 2 | 3 | 4 | 5 | 6 | 7 | 8 | 9 | 10 | |
| 1992 11 20 | 9.0 | 555.9 | 966.0 | 1 301.6 | 8 086.8 | . | 3 419.3 | 11 365.2 | 25 703.8 | 2 020.7 | |
| 1992 12 31 | 9.0 | 581.3 | 1 017.9 | 1 401.9 | 9 059.0 | . | 3 782.5 | 13 501.9 | 29 353.5 | 2 015.1 | |
| 1993 11 19 | 9.0 | 572.1 | 998.6 | 1 337.7 | 8 139.9 | . | 3 449.9 | 11 903.5 | 26 410.7 | 2 018.8 | |
| 1993 12 31 | 9.0 | 596.9 | 1 044.9 | 1 425.1 | 8 926.8 | . | 3 748.0 | 13 584.9 | 29 335.6 | 2 044.2 | |
| 1994 11 18 | 9.0 | 584.3 | 1 017.9 | 1 365.6 | 8 139.3 | . | 3 439.8 | 12 143.3 | 26 699.2 | 2 072.3 | |
| 1994 12 30 | 9.0 | 608.4 | 1 065.6 | 1 463.6 | 9 058.6 | . | 3 835.3 | 14 504.6 | 30 545.1 | 2 094.5 | |
| 1995 11 20 | 9.0 | 588.8 | 1 028.1 | 1 475.4 | 8 090.5 | . | 3 400.1 | 12 317.6 | 26 909.5 | 2 095.0 | |
| 1995 12 29 | 9.0 | 611.6 | 1 080.2 | 1 586.9 | 9 187.1 | . | 3 848.9 | 14 568.5 | 30 892.2 | 2 125.1 | |
| 1996 11 20 | 9.0 | 590.0 | 1 079.5 | 1 459.7 | 8 048.1 | . | 3 418.0 | 13 099.9 | 27 704.2 | 2 130.5 | |
| 1996 12 31 | 9.0 | 614.5 | 1 127.2 | 1 594.6 | 9 249.2 | . | 3 912.3 | 15 940.8 | 32 447.6 | 2 159.7 | |
| 1997 11 20 | 9.0 | 580.5 | 1 046.1 | 1 480.5 | 7 383.2 | 1 940.8 | 2 045.9 | 13 731.7 | 28 217.8 | 2 155.0 | |
| 1997 12 31 | 9.0 | 604.4 | 1 112.2 | 1 627.2 | 8 052.7 | 3 103.6 | 1 768.0 | 15 864.8 | 32 141.8 | 2 183.9 | |
| 1998 11 20 | 9.0 | 579.2 | 1 067.8 | 1 540.3 | 6 782.1 | 3 526.3 | 1 001.3 | 14 671.8 | 29 177.7 | 2 187.0 | |
| 1998 12 31 | 9.0 | 600.4 | 1 119.4 | 1 655.6 | 7 485.3 | 4 211.5 | 948.4 | 17 189.3 | 33 218.8 | 2 213.9 | |
| 1999 11 19 | 9.0 | 590.3 | 1 093.1 | 1 590.9 | 6 779.6 | 4 161.8 | 630.1 | 15 838.0 | 30 692.7 | 2 235.7 | |
| 1999 12 30 | 9.0 | 618.0 | 1 171.6 | 1 797.3 | 8 147.1 | 5 455.9 | 603.7 | 19 382.3 | 37 184.8 | 2 251.2 | |
| 2000 11 20 | . | 557.9 | 1 074.5 | 1 581.7 | 6 589.1 | 4 282.8 | 418.0 | 16 298.0 | 30 802.0 | 2 266.7 | |
| 2000 12 29 | . | 579.4 | 1 142.4 | 1 738.3 | 7 558.7 | 5 120.0 | 404.8 | 18 942.1 | 35 485.7 | 2 295.2 | |
| 2001 11 20 | . | 571.5 | 1 134.4 | 1 685.0 | 6 915.8 | 4 735.5 | 316.6 | 17 887.1 | 33 245.7 | 2 294.7 | |
| 2001 12 31 | . | 594.4 | 1 211.7 | 1 874.7 | 8 280.9 | 6 105.6 | 306.5 | 21 471.1 | 39 844.7 | 2 324.6 | |
| 2001 04 10 | . | 568.7 | 1 118.6 | 1 671.3 | 6 942.9 | 4 663.4 | 375.1 | 17 187.1 | 32 527.1 | 2 288.2 | |
| 2001 04 20 | . | 567.2 | 1 110.7 | 1 649.0 | 6 803.6 | 4 580.5 | 372.6 | 17 009.5 | 32 093.1 | 2 292.8 | |
| 2001 04 30 | . | 565.1 | 1 109.8 | 1 652.3 | 6 889.5 | 4 749.3 | 369.6 | 17 695.8 | 33 031.4 | 2 291.9 | |
| 2001 05 10 | . | 566.5 | 1 113.0 | 1 659.6 | 6 832.8 | 4 575.8 | 366.9 | 17 106.9 | 32 221.5 | 2 291.9 | |
| 2001 05 18 | . | 565.0 | 1 108.4 | 1 643.6 | 6 733.8 | 4 524.3 | 363.8 | 17 052.9 | 31 991.7 | 2 291.9 | |
| 2001 05 31 | . | 569.2 | 1 126.3 | 1 678.2 | 6 930.8 | 4 744.2 | 360.8 | 17 610.0 | 33 019.3 | 2 299.7 | |
| 2001 06 08 | . | 570.1 | 1 130.9 | 1 686.9 | 6 945.4 | 4 704.8 | 359.0 | 17 305.6 | 32 702.5 | 2 299.5 | |
| 2001 06 20 | . | 569.5 | 1 124.0 | 1 664.4 | 6 732.7 | 4 527.4 | 356.1 | 17 117.4 | 32 091.4 | 2 298.9 | |
| 2001 06 29 | . | 571.1 | 1 132.0 | 1 689.0 | 6 949.6 | 4 821.1 | 353.6 | 17 889.4 | 33 405.6 | 2 297.1 | |
| 2001 07 10 | . | 573.4 | 1 136.4 | 1 695.1 | 6 925.7 | 4 690.6 | 351.2 | 17 337.6 | 32 709.9 | 2 299.3 | |
| 2001 07 20 | . | 568.5 | 1 119.0 | 1 674.4 | 6 808.0 | 4 598.8 | 348.0 | 17 231.9 | 32 348.4 | 2 295.3 | |
| 2001 07 31 | . | 568.6 | 1 127.2 | 1 692.4 | 7 004.8 | 4 849.7 | 345.7 | 17 713.7 | 33 302.0 | 2 291.5 | |
| 2001 08 10 | . | 569.0 | 1 130.3 | 1 695.4 | 6 964.8 | 4 748.5 | 343.8 | 17 279.5 | 32 731.1 | 2 292.2 | |
| 2001 08 20 | . | 568.1 | 1 122.9 | 1 678.8 | 6 808.9 | 4 617.7 | 341.2 | 17 099.1 | 32 236.5 | 2 292.2 | |
| 2001 08 31 | . | 568.7 | 1 135.4 | 1 699.9 | 6 982.6 | 4 821.1 | 337.6 | 17 559.0 | 33 104.1 | 2 293.7 | |
| 2001 09 10 | . | 569.6 | 1 136.8 | 1 703.0 | 6 965.9 | 4 749.1 | 335.7 | 17 299.3 | 32 759.3 | 2 294.0 | |
| 2001 09 20 | . | 568.7 | 1 128.9 | 1 686.2 | 6 840.7 | 4 635.4 | 332.9 | 17 271.4 | 32 464.1 | 2 294.5 | |
| 2001 09 28 | . | 568.7 | 1 133.4 | 1 697.5 | 7 013.5 | 4 879.5 | 330.2 | 17 961.0 | 33 583.7 | 2 290.9 | |
| 2001 10 10 | . | 569.4 | 1 136.5 | 1 702.9 | 7 006.7 | 4 784.9 | 327.5 | 17 643.2 | 33 171.0 | 2 290.6 | |
| 2001 10 19 | . | 569.2 | 1 127.6 | 1 685.7 | 6 911.6 | 4 698.7 | 324.7 | 17 573.4 | 32 890.8 | 2 291.8 | |
| 2001 10 31 | . | 568.8 | 1 134.0 | 1 699.6 | 7 074.4 | 4 929.1 | 321.8 | 18 234.3 | 33 962.0 | 2 293.9 | |
| 2001 11 09 | . | 571.2 | 1 140.5 | 1 707.1 | 7 090.0 | 4 854.0 | 318.9 | 17 939.1 | 33 620.8 | 2 293.9 | |
| 2001 11 20 | . | 571.5 | 1 134.4 | 1 685.0 | 6 915.8 | 4 735.5 | 316.6 | 17 887.1 | 33 245.7 | 2 294.7 | |
| 2001 11 30 | . | 572.2 | 1 146.2 | 1 717.4 | 7 235.2 | 5 120.8 | 313.6 | 18 874.9 | 34 980.2 | 2 297.1 | |
| 2001 12 10 | . | 577.3 | 1 154.9 | 1 733.7 | 7 338.5 | 5 156.1 | 311.2 | 18 880.1 | 35 151.7 | 2 305.3 | |
| 2001 12 20 | . | 587.1 | 1 183.1 | 1 798.1 | 7 769.2 | 5 542.8 | 307.9 | 20 472.7 | 37 660.8 | 2 316.3 | |
| 2001 12 31 | . | 594.4 | 1 211.7 | 1 874.7 | 8 280.9 | 6 105.6 | 306.5 | 21 471.1 | 39 844.7 | 2 324.6 | |
| 2002 01 10 | . | 590.6 | 1 189.2 | 1 806.2 | 7 752.8 | 5 552.6 | 304.5 | 20 307.5 | 37 503.4 | 2 324.1 | |
| 2002 01 18 | . | 583.1 | 1 164.7 | 1 744.5 | 7 379.0 | 5 256.7 | 300.7 | 19 536.3 | 35 964.9 | 2 311.0 | |
| 2002 01 31 | . | 576.5 | 1 153.0 | 1 725.0 | 7 375.0 | 5 330.4 | 295.9 | 19 732.4 | 36 188.2 | 2 301.2 | |
| 2002 02 08 | . | 575.8 | 1 152.7 | 1 724.6 | 7 342.6 | 5 263.8 | 292.7 | 19 278.2 | 35 630.2 | 2 297.5 | |
| 2002 02 20 | . | 573.7 | 1 142.5 | 1 694.3 | 7 132.9 | 5 102.1 | 289.3 | 19 052.7 | 34 987.4 | 2 295.4 | |
| 2002 02 28 | . | 572.2 | 1 144.5 | 1 710.5 | 7 275.0 | 5 296.3 | 286.6 | 19 590.7 | 35 875.7 | 2 292.7 | |
| 2002 03 08 | . | 572.6 | 1 146.8 | 1 716.3 | 7 356.4 | 5 322.6 | 284.1 | 19 289.5 | 35 688.2 | 2 291.7 | |
| 2002 03 20 | . | 570.9 | 1 140.0 | 1 693.8 | 7 117.3 | 5 057.7 | 281.2 | 18 872.2 | 34 733.1 | 2 293.8 | |
| 2002 03 28 | . | 575.3 | 1 160.1 | 1 742.6 | 7 489.0 | 5 464.7 | 278.7 | 19 600.5 | 36 310.9 | 2 300.5 | |
| 2002 04 10 | . | 574.7 | 1 150.4 | 1 714.8 | 7 256.7 | 5 174.2 | 276.4 | 18 859.7 | 35 006.8 | 2 303.4 | |
| 2002 04 19 | . | 570.4 | 1 134.0 | 1 682.1 | 7 086.2 | 5 051.2 | 273.9 | 18 666.5 | 34 464.2 | 2 296.2 | |
| 2002 04 30 | . | 569.4 | 1 138.9 | 1 705.2 | 7 293.3 | 5 340.1 | 271.3 | 19 350.6 | 35 668.6 | 2 296.8 | |
| 2002 05 10 | . | 572.0 | 1 154.4 | 1 717.5 | 7 335.6 | 5 268.6 | 269.7 | 18 808.4 | 35 126.1 | 2 299.6 | |

A31 Währungsreserven der Schweiz Réerves monétaires de la Suisse

In Millionen Franken beziehungsweise Dollar / En millions de francs et de dollars

Bestände Ende April 2002
Niveau à fin avril 2002

| CHF | in USD en USD | in CHF en CHF | | |
|-----|------------------|----------------------------------|-------------------------------|-------------------------------------|
| | | Restlaufzeit Durée résiduelle | | |
| 1 | 2 | Bis 1 Monat | Von 1 bis 3 Monaten | Zwischen 3 Monaten und 1 Jahr |
| | | Jusqu'à 1 mois | Plus de 1 mois à 3 mois | Plus de 3 mois à 1 an |
| | | 3 | 4 | 5 |

Offizielle Währungsreserven und übrige Aktiven in Fremdwährungen Réerves monétaires officielles et autres actifs en monnaies étrangères

| | | |
|--|---------------|---------------|
| I. Offizielle Währungsreserven und übrige Aktiven in Fremdwährungen (zu approximativen Marktwerten) Réerves monétaires officielles et autres actifs en monnaies étrangères (approximativement aux prix du marché) | 87 421 | 52 011 |
| A Offizielle Währungsreserven Réerves monétaires officielles | 86 443 | 51 429 |
| 1 Fremdwährungsreserven (in konvertierbaren Fremdwährungen) Réerves de devises (en monnaies étrangères convertibles) | 48 403 | 28 797 |
| a Wertschriften Titres | 40 584 | 24 146 |
| davon von Emittenten mit Hauptsitz in der Schweiz dont d'émetteurs ayant leur siège principal en Suisse | — | — |
| b Total Guthaben bei: Total des dépôts: | 7 818 | 4 651 |
| i anderen Zentralbanken und BIZ dans des banques centrales et à la BRI | 1 066 | 634 |
| ii Banken mit Hauptsitz in der Schweiz dans des banques ayant leur siège principal en Suisse | 2 | 1 |
| davon bei Niederlassungen im Ausland dont dans des succursales à l'étranger | 1 | 1 |
| iii Banken mit Hauptsitz im Ausland dans des banques ayant leur siège principal à l'étranger | 6 750 | 4 016 |
| davon bei Niederlassungen in der Schweiz dont dans des succursales en Suisse | 424 | 252 |
| 2 Reserveposition beim IWF Position de réserve au FMI | 2 652 | 1 578 |
| 3 Sonderziehungsrechte (SZR) Droits de tirage spéciaux (DTS) | 865 | 514 |
| 4 Gold (inklusive Forderungen aus Goldgeschäften) ¹ Or (y compris créances résultant d'opérations sur or) ¹ | 34 524 | 20 540 |
| 5 Übrige Reservepositionen Autres avoirs de réserve | . | . |
| B Übrige Aktiven in Fremdwährungen (kein Bestandteil der offiziellen Währungsreserven) Autres actifs en monnaies étrangères (non inclus dans les réserves monétaires officielles) | 977 | 582 |
| Wertschriften Titres | 606 | 361 |
| Guthaben Avoirs | 360 | 214 |
| Darlehen Prêts | 21 | 13 |
| Derivative Finanzinstrumente Instruments dérivés | - 11 | - 6 |
| Gold Or | — | — |
| Übrige Autres | — | — |

¹ Gewicht in tausend Feinunzen: 67683
Poids en milliers d'onces de fin: 67683

| | CHF | in USD | in CHF | | |
|--|-----|--------|----------------------------------|-------------------------------|-------------------------------------|
| | | en USD | en CHF | | |
| | | | Restlaufzeit Durée résiduelle | | |
| | | | Bis 1 Monat | Von 1 bis 3 Monaten | Zwischen 3 Monaten und 1 Jahr |
| | | | Jusqu'à 1 mois | Plus de 1 mois à 3 mois | Plus de 3 mois à 1 an |
| | 1 | 2 | 3 | 4 | 5 |

Vorbestimmte kurzfristige Nettoabflüsse von Fremdwährungsbeständen Sorties nettes de devises prévues à court terme

| II. Vorbestimmte kurzfristige Nettoabflüsse von Fremdwährungsbeständen (Nominalwert) Sorties nettes de devises prévues à court terme (valeur nominale) | - 6 254 | - 3 721 | - 1 432 | - 3 793 | - 1 030 |
|---|---------|---------|---------|---------|---------|
| 1 Darlehen, Wertschriften und Guthaben in fremder Währung (inklusive Zinsen) Prêts, titres et avoirs en monnaies étrangères (y compris intérêts) | — | — | — | — | — |
| Abflüsse (-) Sorties (-) | — | — | — | — | — |
| Zuflüsse (+) Entrées (+) | — | — | — | — | — |
| 2 Total Short- und Long-Positionen von Forwards und Futures in fremder Währung gegenüber CHF (inkl. Terminseite von Devisenswaps) Total des positions courtes et longues résultant de forwards et de futures en monnaies étrangères contre francs suisses (y compris le volet à terme des swaps devises contre francs) | - 6 090 | - 3 623 | - 1 268 | - 3 793 | - 1 030 |
| a Short-Positionen Positions courtes | - 7 427 | - 4 419 | - 1 626 | - 4 440 | - 1 362 |
| b Long-Positionen Positions longues | 1 337 | 795 | 358 | 647 | 332 |
| 3 Übrige Autres | - 164 | - 97 | - 164 | — | — |
| Abflüsse aus Repogeschäften (-) Sorties découlant de mises en pension de titres (-) | - 164 | - 97 | - 164 | — | — |
| Zuflüsse aus Reverse Repogeschäften (+) Entrées découlant de prises en pension de titres (+) | — | — | — | — | — |

Bedingte kurzfristige Nettoabflüsse von Fremdwährungsbeständen Sorties nettes conditionnelles, à court terme, d'avoirs en monnaies étrangères

| III. Bedingte kurzfristige Nettoabflüsse von Fremdwährungsbeständen (Nominalwert) Sorties nettes conditionnelles, à court terme, d'avoirs en monnaies étrangères (valeur nominale) | - 242 | - 144 | - 699 | 274 | 183 |
|--|-------|-------|-------|-----|-----|
| 1 Eventualverpflichtungen in fremder Währung Engagements conditionnels en monnaies étrangères | - 143 | - 85 | - 143 | — | — |
| a Durch Wertschriftenhinterlagen gesicherte Verpflichtungen fällig innerhalb eines Jahres Engagements garantis par des titres et échus dans les douze mois | — | — | — | — | — |
| b Übrige Eventualverpflichtungen ¹ Autres engagements conditionnels ¹ | - 143 | - 85 | - 143 | — | — |
| 2 Wertschriften in fremder Währung mit Optionscharakter (Puttable Bonds) Titres en monnaies étrangères incluant un caractère d'option («puttable bonds») | . | . | . | . | . |
| 3 Nicht beanspruchte, unbedingte Kreditlimiten gewährt von: Parts non utilisées de lignes de crédit irrévocables, ouvertes par: | — | — | — | — | — |
| a anderen nationalen Währungsbehörden, BIZ, IWF und anderen internationalen Organisationen ² d'autres autorités monétaires nationales, la BRI, le FMI et d'autres organisations internationales ² | — | — | — | — | — |
| - anderen nationalen Währungsbehörden (+) autres autorités monétaires nationales (+) | — | — | — | — | — |
| - BIZ (+) BRI (+) | — | — | — | — | — |
| - IWF (+) FMI (+) | — | — | — | — | — |
| b Banken und anderen Finanzinstituten mit Hauptsitz in der Schweiz (+) des banques et d'autres établissements financiers ayant leur siège principal en Suisse (+) | . | . | . | . | . |
| c Banken und anderen Finanzinstituten mit Hauptsitz im Ausland (+) des banques et d'autres établissements financiers ayant leur siège principal à l'étranger (+) | . | . | . | . | . |
| Nicht beanspruchte, unbedingte Kreditlimiten gewährt an: Parts non utilisées de lignes de crédit irrévocables, ouvertes en faveur: | - 556 | - 331 | - 556 | — | — |
| a andere nationale Währungsbehörden, BIZ, IWF und andere internationale Organisationen ² d'autres autorités monétaires nationales, de la BRI, du FMI et d'autres organisations internationales ² | - 556 | - 331 | - 556 | — | — |
| - andere nationale Währungsbehörden (-) autres autorités monétaires nationales (-) | - 556 | - 331 | - 556 | — | — |
| - BIZ (-) BRI (-) | — | — | — | — | — |
| - IWF (-) FMI (-) | — | — | — | — | — |
| b Banken und anderen Finanzinstituten mit Hauptsitz in der Schweiz (-) de banques et d'autres établissements financiers ayant leur siège principal en Suisse (-) | . | . | . | . | . |
| c Banken und anderen Finanzinstituten mit Hauptsitz im Ausland (-) de banques et d'autres établissements financiers ayant leur siège principal à l'étranger (-) | . | . | . | . | . |

¹ Nachschusspflicht auf Namensaktien der BIZ.
Engagement de versement sur actions nominatives de la BRI.

² Bilaterale Abkommen zum Zweck der gegenseitigen Währungshilfe in ausserordentlichen Lagen.
Accords bilatéraux portant sur des aides monétaires mutuelles dans des situations exceptionnelles.

| | CHF | | Restlaufzeit Durée résiduelle | | |
|---|-----|---|-------------------------------------|---|---|
| | 1 | 2 | in USD en USD | | 5 |
| | | | in CHF en CHF | | |
| | | | Bis 1 Monat Jusqu'à 1 mois | Von 1 bis 3 Monaten Plus de 1 mois à 3 mois | |
| 3 | 4 | | | | |

| | | | | | |
|--|------------|------------|---|------------|------------|
| 4 Total Short- und Long-Positionen von Optionen in fremder Währung gegen Schweizerfranken Total des positions courtes et longues découlant d'options en monnaies étrangères contre francs suisses | 457 | 272 | — | 274 | 183 |
| a Short-Positionen Positions courtes | — | — | — | — | — |
| i Bought puts puts achetés | — | — | — | — | — |
| ii Written calls calls vendus | — | — | — | — | — |
| b Long-Positionen Positions longues | 457 | 272 | — | 274 | 183 |
| i Bought calls calls achetés | 233 | 139 | — | 140 | 93 |
| ii Written puts puts vendus | 224 | 133 | — | 134 | 89 |
| Pro Memoria: In-the-money-Optionen Pour mémoire: options dans la monnaie | | | | | |
| 1 Zu aktuellen Wechselkursen aux cours de change du jour | | | | | |
| a Short-Position position courte | — | — | — | — | — |
| b Long-Position position longue | 176 | 105 | — | 110 | 66 |
| 2 + 5% (Wertabnahme von 5% des Schweizerfrankens) + 5% (dépréciation de 5% du franc suisse) | | | | | |
| a Short-Position position courte | — | — | — | — | — |
| b Long-Position position longue | 169 | 101 | — | 95 | 74 |
| 3 - 5% (Wertzunahme von 5% des Schweizerfrankens) - 5% (appréciation de 5% du franc suisse) | | | | | |
| a Short-Position position courte | — | — | — | — | — |
| b Long-Position position longue | 224 | 133 | — | 134 | 89 |
| 4 + 10% (Wertabnahme von 10% des Schweizerfrankens) + 10% (dépréciation de 10% du franc suisse) | | | | | |
| a Short-Position position courte | — | — | — | — | — |
| b Long-Position position longue | 161 | 96 | — | 104 | 57 |
| 5 - 10% (Wertzunahme von 10% des Schweizerfrankens) - 10% (appréciation de 10% du franc suisse) | | | | | |
| a Short-Position position courte | — | — | — | — | — |
| b Long-Position position longue | 224 | 133 | — | 134 | 89 |
| 6 Übrige autres | . | . | . | . | . |

| | CHF | | Restlaufzeit Durée résiduelle | | |
|---|------------------|------------------|----------------------------------|-------------------------------|-------------------------------------|
| | in USD en USD | in CHF en CHF | Bis 1 Monat | Von 1 bis 3 Monaten | Zwischen 3 Monaten und 1 Jahr |
| | | | Jusqu'à 1 mois | Plus de 1 mois à 3 mois | Plus de 3 mois à 1 an |
| 1 | 2 | 3 | 4 | 5 | |

Pro Memoria / Pour mémoire

IV. Pro Memoria Pour mémoire

| | | | | | |
|--|--------|--------|--|--|--|
| 1 a Kurzfristige, wechsellkursindexierte Verpflichtungen in Schweizerfranken Engagements à court terme libellés en francs suisses et indexés sur cours de change | . | . | | | |
| b Auf Fremdwährung lautende Finanzinstrumente mit anderer Rückzahlung (z. B. in Schweizerfranken) Instruments financiers libellés en monnaies étrangères avec remboursement dans une autre monnaie (en francs suisses par exemple) | . | . | | | |
| c Verpfändete Wertschriften Titres mis en gage | - 76 | - 45 | | | |
| - Bestandteil der Offiziellen Währungsreserven entrant dans les réserves monétaires officielles | - 76 | - 45 | | | |
| - Bestandteil der Übrigen Aktiven in Fremdwährung entrant dans les autres actifs en monnaies étrangères | — | — | | | |
| d Ausgeliehene und für Repogeschäfte eingesetzte Wertschriften: Titres prêtés et mis en pension: | 2 995 | 1 782 | | | |
| - ausgeliehene oder für Repogeschäfte eingesetzte Wertschriften, enthalten in Teil I titres prêtés ou mis en pension et entrant dans la section I | - 309 | - 184 | | | |
| - ausgeliehene oder für Repogeschäfte eingesetzte Wertschriften nicht enthalten in Teil I titres prêtés ou mis en pension et n'entrant pas dans la section I | . | . | | | |
| - erworbene oder bei der SNB hinterlegte Wertschriften, enthalten in Teil I titres acquis ou mis en garantie à la BNS et entrant dans la section I | . | . | | | |
| - erworbene oder bei der SNB hinterlegte Wertschriften, nicht enthalten in Teil I titres acquis ou mis en garantie à la BNS et n'entrant pas dans la section I | 3 304 | 1 966 | | | |
| e Derivative Finanzinstrumente (netto, markt bewertet) Instruments financiers dérivés (nets, à leur valeur de marché) | 4 | 2 | | | |
| - Forwards forwards | — | — | | | |
| - Futures futures | — | — | | | |
| - Swaps swaps | 15 | 9 | | | |
| - Optionen options | - 11 | - 6 | | | |
| - Übrige autres | . | . | | | |
| f Derivate (Forwards, Futures oder Optionskontrakte), die Margin calls unterliegen und eine Restlaufzeit von mehr als einem Jahr aufweisen Produits dérivés (forwards, futures et contrats d'options) ayant une durée résiduelle supérieure à un an et soumis à un appel de marge | . | . | | | |
| 2 Zusammensetzung der Fremdwährungsreserven (nach Währungsgruppen) Répartition des réserves de devises (groupes de monnaies) | 86 443 | 51 429 | | | |
| - Währungen aus dem SZR-Währungskorb ¹ monnaies entrant dans le panier de calcul du DTS ¹ | 83 493 | 49 674 | | | |
| - Übrige Währungen autres monnaies | 2 950 | 1 755 | | | |

¹ Der SZR-Währungskorb setzt sich aus den Währungen USD, EUR, JPY und GBP zusammen.
Le dollar des Etats-Unis, l'euro, le yen japonais et la livre sterling entrent dans le panier de calcul du DTS.

A32 Devisenanlagen der SNB nach Währungen Placements de devises de la BNS – Répartition selon la monnaie

Ohne Devisenswaps, Sonderziehungsrechte, Reserveposition beim IWF und Währungshilfekredite

Sans les swaps devises contre francs, les droits de tirage spéciaux, la position de réserve au FMI et les crédits d'aide monétaire

In Millionen / En millions

| Quartalsende Fin de trimestre | USD | | EUR ¹ | | JPY | | GBP | | DKK ² | | Diverse Autres | Total |
|----------------------------------|--------|------------------|------------------|------------------|---------|------------------|-------|------------------|------------------|------------------|-------------------|------------------|
| | | in CHF en CHF | | in CHF en CHF | | in CHF en CHF | | in CHF en CHF | | in CHF en CHF | in CHF en CHF | in CHF en CHF |
| | 1 | 2 | 3 | 4 | 5 | 6 | 7 | 8 | 9 | 10 | 11 | 12 |
| 1998 IV | 16 424 | 22 621 | . | 16 877 | 215 346 | 2 608 | 726 | 1 657 | 5 819 | 1 255 | — | 45 018 |
| 1999 IV | 13 244 | 21 164 | 12 468 | 20 023 | 74 824 | 1 171 | 734 | 1 898 | 6 292 | 1 358 | 944 | 46 558 |
| 2000 IV | 12 272 | 20 065 | 14 622 | 22 291 | 119 427 | 1 701 | 1 197 | 2 928 | 10 071 | 2 056 | 1 012 | 50 053 |
| 2000 II | 11 183 | 18 172 | 13 518 | 21 065 | 116 417 | 1 794 | 954 | 2 345 | 8 596 | 1 794 | 1 462 | 46 632 |
| 2000 III | 11 839 | 20 481 | 13 945 | 21 259 | 119 534 | 1 919 | 1 176 | 2 980 | 6 939 | 1 418 | 1 539 | 49 596 |
| 2000 IV | 12 272 | 20 065 | 14 622 | 22 291 | 119 427 | 1 701 | 1 197 | 2 928 | 10 071 | 2 056 | 1 012 | 50 053 |
| 2001 I | 10 749 | 18 569 | 14 961 | 22 838 | 132 904 | 1 833 | 1 173 | 2 895 | 9 401 | 1 922 | 1 018 | 49 076 |
| 2001 II | 10 827 | 19 445 | 15 172 | 23 083 | 135 382 | 1 955 | 1 187 | 3 000 | 9 404 | 1 922 | 1 093 | 50 497 |
| 2001 III | 12 444 | 20 076 | 14 685 | 21 684 | 107 086 | 1 446 | 1 186 | 2 812 | 9 815 | 1 948 | 942 | 48 908 |
| 2001 IV | 11 722 | 19 672 | 15 407 | 22 822 | 58 856 | 752 | 1 223 | 2 972 | 9 595 | 1 910 | 1 009 | 49 137 |
| 2002 I | 12 144 | 20 409 | 15 727 | 23 049 | — | — | 1 234 | 2 952 | 9 527 | 1 878 | 1 031 | 49 320 |

Prozentuale Anteile der Währungen an den Devisenanlagen (nach Umrechnung in Franken)

Parts, en pour-cent, des monnaies dans le total des placements de devises (après conversion en francs suisses)

In Prozent / En pour-cent

| Quartalsende Fin de trimestre | USD | | EUR ¹ | | JPY | | GBP | | DKK ² | | Diverse Autres | Total |
|----------------------------------|-----|------|------------------|------|-----|-----|-----|-----|------------------|-----|-------------------|-------|
| | | | | | | | | | | | | |
| | 1 | 2 | 3 | 4 | 5 | 6 | 7 | 8 | 9 | 10 | 11 | 12 |
| 1998 IV | | 50.2 | | 27.5 | | 5.8 | | 3.7 | | 2.8 | — | 90 |
| 1999 IV | | 45.5 | | 43.0 | | 2.5 | | 4.1 | | 2.9 | 2.0 | 100 |
| 2000 IV | | 40.1 | | 44.5 | | 3.4 | | 5.9 | | 4.1 | 2.0 | 100 |
| 2000 II | | 39.0 | | 45.2 | | 3.8 | | 5.0 | | 3.8 | 3.1 | 100 |
| 2000 III | | 41.3 | | 42.9 | | 3.9 | | 6.0 | | 2.9 | 3.1 | 100 |
| 2000 IV | | 40.1 | | 44.5 | | 3.4 | | 5.9 | | 4.1 | 2.0 | 100 |
| 2001 I | | 37.8 | | 46.5 | | 3.7 | | 5.9 | | 3.9 | 2.1 | 100 |
| 2001 II | | 38.5 | | 45.7 | | 3.9 | | 5.9 | | 3.8 | 2.2 | 100 |
| 2001 III | | 41.0 | | 44.3 | | 3.0 | | 5.8 | | 4.0 | 1.9 | 100 |
| 2001 IV | | 40.0 | | 46.4 | | 1.5 | | 6.0 | | 3.9 | 2.1 | 100 |
| 2002 I | | 41.4 | | 46.7 | | — | | 6.0 | | 3.8 | 2.1 | 100 |

Veränderung gegenüber dem Vorjahresquartal / Variation par rapport à la fin du trimestre correspondant de l'année précédente

In Prozent / En pour-cent

| Quartalsende Fin de trimestre | USD | | EUR ¹ | | JPY | | GBP | | DKK ² | | Diverse Autres | Total |
|----------------------------------|-------|------------------|------------------|------------------|--------|------------------|------|------------------|------------------|------------------|-------------------|------------------|
| | | in CHF en CHF | | in CHF en CHF | | in CHF en CHF | | in CHF en CHF | | in CHF en CHF | in CHF en CHF | in CHF en CHF |
| | 1 | 2 | 3 | 4 | 5 | 6 | 7 | 8 | 9 | 10 | 11 | 12 |
| 1998 IV | -19.6 | -23.9 | . | 79.1 | 32.4 | 43.2 | . | . | . | . | . | 9.9 |
| 1999 IV | -19.4 | -6.4 | . | 18.6 | -65.3 | -55.1 | 1.1 | 14.5 | 8.1 | 8.2 | . | 3.4 |
| 2000 IV | -7.3 | -5.2 | 17.3 | 11.3 | 59.6 | 45.3 | 63.1 | 54.3 | 60.1 | 51.4 | 7.2 | 7.5 |
| 2000 II | -24.1 | -20.4 | 20.9 | 17.7 | 2.4 | 23.3 | 30.9 | 32.0 | 46.0 | 41.5 | 335.1 | 2.4 |
| 2000 III | -18.6 | -5.9 | 15.9 | 10.6 | 60.0 | 81.7 | 62.4 | 67.0 | 10.7 | 5.3 | 76.3 | 7.7 |
| 2000 IV | -7.3 | -5.2 | 17.3 | 11.3 | 59.6 | 45.3 | 63.1 | 54.3 | 60.1 | 51.4 | 7.2 | 7.5 |
| 2001 I | -7.7 | -4.1 | 18.8 | 13.9 | 77.7 | 55.0 | 10.8 | 3.1 | 14.6 | 9.6 | -28.2 | 5.4 |
| 2001 II | -3.2 | 7.0 | 12.2 | 9.6 | 16.3 | 9.0 | 24.4 | 27.9 | 9.4 | 7.1 | -25.3 | 8.3 |
| 2001 III | 5.1 | -2.0 | 5.3 | 2.0 | -10.4 | -24.7 | 0.9 | -5.6 | 41.4 | 37.4 | -38.8 | -1.4 |
| 2001 IV | -4.5 | -2.0 | 5.4 | 2.4 | -50.7 | -55.8 | 2.2 | 1.5 | -4.7 | -7.1 | -0.3 | -1.8 |
| 2002 I | 13.0 | 9.9 | 5.1 | 0.9 | -100.0 | -100.0 | 5.2 | 2.0 | 1.3 | -2.3 | 1.2 | 0.5 |

¹ Bis Dezember 1998 ECU, DEM und NLG. Ab Januar 1999 EURO (inkl. nationale Währungen des Europäischen Währungsgebietes).

Jusqu'en décembre 1998, Ecu, DEM et NLG. Depuis janvier 1999, euro (y compris les monnaies nationales des Etats participant à la zone euro).

² Dänische Krone.
Couronne danoise.

A41 Zielband der SNB Marge de fluctuation adoptée par la BNS

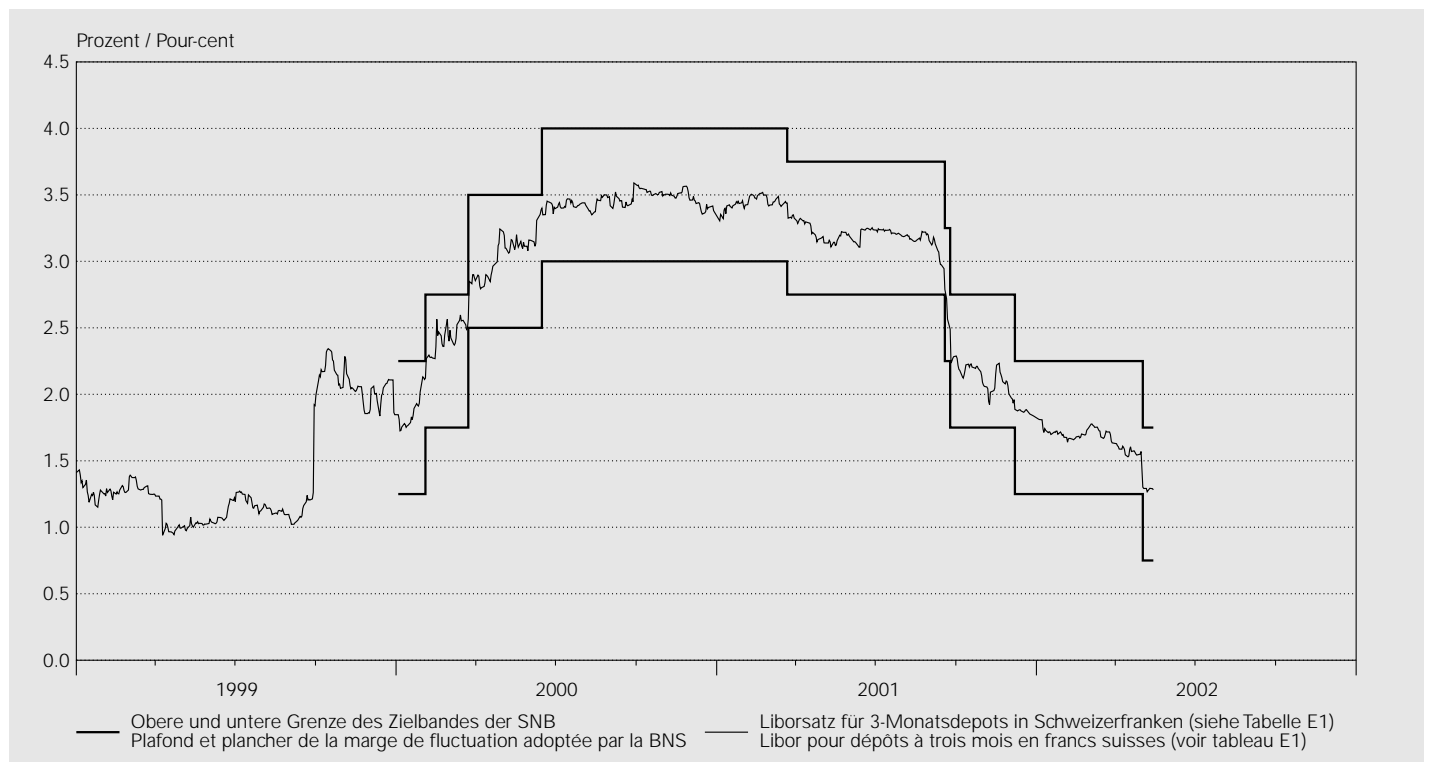

| Festgelegt am | Liborsatz für 3-Monatsdepots in Schweizer Franken Libor pour les dépôts à trois mois en francs suisses | |
|----------------|---|--|
| Marge fixée le | Untere Grenze des Zielbandes Plancher | Obere Grenze des Zielbandes Plafond |
| | 1 | 2 |
| 2000 01 03 | 1.25 | 2.25 |
| 2000 02 03 | 1.75 | 2.75 |
| 2000 03 23 | 2.50 | 3.50 |
| 2000 06 15 | 3.00 | 4.00 |
| 2001 03 22 | 2.75 | 3.75 |
| 2001 09 18 | 2.25 | 3.25 |
| 2001 09 24 | 1.75 | 2.75 |
| 2001 12 07 | 1.25 | 2.25 |
| 2002 05 02 | 0.75 | 1.75 |

A42 Repo-Sätze der SNB Taux d'intérêt appliqués par la BNS aux pensions de titres

Liquiditätszuführende Transaktionen / Opérations servant à créer des liquidités

In Prozent / En pour-cent

| Jahresende ¹ Monatsende ¹ | Sätze für Kontrakte mit Laufzeiten von Taux des contrats d'une durée de | | | | Tageswerte ¹ Valeurs journalières ¹ | Sätze für Kontrakte mit Laufzeiten von Taux des contrats d'une durée de | | | |
|--|--|--------------------------|----------------------------|----------------------------|--|--|--------------------------|----------------------------|----------------------------|
| | 1 Tag «Over-night» 1 jour «Over-night» | 1 Woche 1 semaine | 2 Wochen 2 semaines | 3 Wochen 3 semaines | | 1 Tag «Over-night» 1 jour «Over-night» | 1 Woche 1 semaine | 2 Wochen 2 semaines | 3 Wochen 3 semaines |
| | 1 | 2 | 3 | 4 | | 1 | 2 | 3 | 4 |
| 1999 | 5.250 | 1.100 | 2.750 | . | 2002 03 31 | . | . | . | . |
| 2000 | 3.500 | 3.200 | 3.200 | 3.200 | 2002 04 01 | . | . | . | . |
| 2001 | 1.600 | 1.590 | 1.650 | . | 2002 04 02 | . | . | 1.390 | . |
| 2001 04 | 3.030 | 3.030 | 3.050 | . | 2002 04 03 | . | 1.390 | . | . |
| 2001 05 | 3.170 | 3.170 | 3.170 | . | 2002 04 04 | 1.390 | 1.390 | . | . |
| 2001 06 | 3.250 | 3.180 | 3.180 | 3.190 | 2002 04 05 | . | . | . | . |
| 2001 07 | 3.170 | 3.180 | 3.180 | . | 2002 04 06 | . | . | . | . |
| 2001 08 | 3.350 | 3.250 | 3.250 | . | 2002 04 07 | . | . | . | . |
| 2001 09 | 2.100 | 2.100 | 2.710 | . | 2002 04 08 | . | 1.380 | . | . |
| 2001 10 | 2.080 | 2.080 | . | . | 2002 04 09 | . | . | 1.380 | . |
| 2001 11 | 2.150 | 2.050 | . | . | 2002 04 10 | 1.400 | 1.390 | . | . |
| 2001 12 | 1.600 | 1.590 | 1.650 | . | 2002 04 11 | 1.410 | 1.390 | . | . |
| 2002 01 | 1.480 | 1.480 | 1.500 | . | 2002 04 12 | . | 1.370 | . | . |
| 2002 02 | 1.570 | 1.570 | 1.500 | . | 2002 04 13 | . | . | . | . |
| 2002 03 | 1.520 | 1.390 | 1.390 | . | 2002 04 14 | . | . | . | . |
| 2002 04 | 1.370 | 1.370 | 1.370 | . | 2002 04 15 | 1.370 | 1.370 | . | . |
| | | | | | 2002 04 16 | 1.370 | . | 1.370 | . |
| | | | | | 2002 04 17 | 1.380 | 1.380 | . | . |
| | | | | | 2002 04 18 | 1.380 | 1.380 | . | . |
| | | | | | 2002 04 19 | 1.380 | 1.380 | . | . |
| | | | | | 2002 04 20 | . | . | . | . |
| | | | | | 2002 04 21 | . | . | . | . |
| | | | | | 2002 04 22 | . | . | 1.380 | . |
| | | | | | 2002 04 23 | . | . | 1.380 | . |
| | | | | | 2002 04 24 | . | 1.370 | . | . |
| | | | | | 2002 04 25 | . | 1.370 | . | . |
| | | | | | 2002 04 26 | 1.370 | 1.370 | . | . |
| | | | | | 2002 04 27 | . | . | . | . |
| | | | | | 2002 04 28 | . | . | . | . |
| | | | | | 2002 04 29 | 1.370 | . | 1.370 | . |
| | | | | | 2002 04 30 | 1.370 | . | 1.370 | . |
| | | | | | 2002 05 01 | . | . | . | . |
| | | | | | 2002 05 02 | 1.360 | 1.360 | . | . |
| | | | | | 2002 05 03 | 1.110 | 1.110 | . | . |
| | | | | | 2002 05 04 | . | . | . | . |
| | | | | | 2002 05 05 | . | . | . | . |
| | | | | | 2002 05 06 | 1.100 | 1.100 | . | . |
| | | | | | 2002 05 07 | 1.100 | . | 1.100 | . |
| | | | | | 2002 05 08 | 1.100 | 1.100 | . | . |
| | | | | | 2002 05 09 | . | . | . | . |
| | | | | | 2002 05 10 | 1.100 | . | 1.100 | 1.100 |
| | | | | | 2002 05 11 | . | . | . | . |
| | | | | | 2002 05 12 | . | . | . | . |
| | | | | | 2002 05 13 | 1.090 | 1.090 | . | . |
| | | | | | 2002 05 14 | 1.080 | 1.080 | . | . |
| | | | | | 2002 05 15 | . | . | 1.070 | . |

¹ Zuordnung auf Basis Abschlusstag.
La répartition est faite selon le jour de conclusion des opérations.

A4: Offizielle Zinssätze Taux d'intérêt officiels

In Prozent / En pour-cent

| Jahresende Monatsende | Schweiz | USA | Japan | Vereinigtes Königreich | Euro- währungs- gebiet/EZB | Tagesende | Schweiz | USA | Japan | Vereinigtes Königreich | Euro- währungs- gebiet/EZB |
|----------------------------|--|----------------------|----------------------|------------------------------|---|-------------|--|----------------------|----------------------|------------------------------|--|
| Fin d'année Fin de mois | Suisse | Etats-Unis | Japon | Royaume- Uni | Zone euro/ BCE | Fin de jour | Suisse | Etats-Unis | Japon | Royaume- Uni | Zone euro/ BCE |
| | Lombard- satz | Diskont | Diskont | Basiszins ¹ | Mindest- bietungs- satz ² | | Lombard- satz | Diskont | Diskont | Basiszins ¹ | Mindest- bietungs- satz ² |
| | Taux des avan- ces sur nantisse- ment | Taux d'es- compte | Taux d'es- compte | Taux de base ¹ | Taux de soumission minimal ² | | Taux des avan- ces sur nantisse- ment | Taux d'es- compte | Taux d'es- compte | Taux de base ¹ | Taux de soumis- sion minimal ² |
| | 1 | 2 | 3 | 4 | 5 | | 1 | 2 | 3 | 4 | 5 |
| 1992 | 8.500 | 3.00 | 3.25 | . | . | 2002 03 31 | | | | | |
| 1993 | 6.625 | 3.00 | 1.75 | . | . | 2002 04 01 | | 1.25 | . | . | . |
| 1994 | 6.250 | 4.75 | 1.75 | . | . | 2002 04 02 | 3.375 | 1.25 | 0.10 | 4.00 | . |
| 1995 | 5.375 | 5.25 | 0.50 | . | . | 2002 04 03 | 3.375 | 1.25 | 0.10 | 4.00 | . |
| 1996 | 5.250 | 5.00 | 0.50 | . | . | 2002 04 04 | 3.500 | 1.25 | 0.10 | 4.00 | 3.250 |
| 1997 | 3.750 | 5.00 | 0.50 | . | . | 2002 04 05 | 3.500 | 1.25 | 0.10 | 4.00 | . |
| 1998 | 4.500 | 4.50 | 0.50 | . | . | 2002 04 06 | | | | | |
| 1999 | 5.250 | 5.00 | 0.50 | 5.50 | . | 2002 04 07 | | | | | |
| 2000 | 5.875 | 6.00 | 0.50 | 6.00 | 4.75 | 2002 04 08 | 3.500 | 1.25 | 0.10 | 4.00 | . |
| 2001 | 3.750 | 1.25 | 0.10 | 4.00 | 3.25 | 2002 04 09 | 3.500 | 1.25 | 0.10 | 4.00 | . |
| 2001 04 | 5.125 | 4.00 | 0.25 | 5.50 | 4.75 | 2002 04 10 | 3.500 | 1.25 | 0.10 | 4.00 | 3.250 |
| 2001 05 | 5.250 | 3.50 | 0.25 | 5.25 | 4.50 | 2002 04 11 | 3.625 | 1.25 | 0.10 | 4.00 | . |
| 2001 06 | 5.375 | 3.25 | 0.25 | 5.25 | 4.50 | 2002 04 12 | 3.500 | 1.25 | 0.10 | 4.00 | . |
| 2001 07 | 5.375 | 3.25 | 0.25 | 5.25 | 4.50 | 2002 04 13 | | | | | |
| 2001 08 | 5.500 | 3.00 | 0.25 | 5.00 | 4.25 | 2002 04 14 | | | | | |
| 2001 09 | 4.250 | 2.50 | 0.10 | 4.75 | 3.75 | 2002 04 15 | 3.375 | 1.25 | 0.10 | 4.00 | . |
| 2001 10 | 4.250 | 2.00 | 0.10 | 4.50 | 3.75 | 2002 04 16 | 3.375 | 1.25 | 0.10 | 4.00 | . |
| 2001 11 | 4.250 | 1.50 | 0.10 | 4.00 | 3.25 | 2002 04 17 | 3.375 | 1.25 | 0.10 | 4.00 | 3.250 |
| 2001 12 | 3.750 | 1.25 | 0.10 | 4.00 | 3.25 | 2002 04 18 | 3.500 | 1.25 | 0.10 | 4.00 | . |
| 2002 01 | 3.500 | 1.25 | 0.10 | 4.00 | 3.25 | 2002 04 19 | 3.500 | 1.25 | 0.10 | 4.00 | . |
| 2002 02 | 3.625 | 1.25 | 0.10 | 4.00 | 3.25 | 2002 04 20 | | | | | |
| 2002 03 | 3.500 | 1.25 | 0.10 | 4.00 | 3.25 | 2002 04 21 | | | | | |
| 2002 04 | 3.500 | 1.25 | 0.10 | 4.00 | 3.25 | 2002 04 22 | 3.500 | 1.25 | 0.10 | 4.00 | . |
| | | | | | | 2002 04 23 | 3.500 | 1.25 | 0.10 | 4.00 | . |
| | | | | | | 2002 04 24 | 3.500 | 1.25 | 0.10 | 4.00 | 3.250 |
| | | | | | | 2002 04 25 | 3.500 | 1.25 | 0.10 | 4.00 | . |
| | | | | | | 2002 04 26 | 3.500 | 1.25 | 0.10 | 4.00 | . |
| | | | | | | 2002 04 27 | | | | | |
| | | | | | | 2002 04 28 | | | | | |
| | | | | | | 2002 04 29 | 3.500 | 1.25 | 0.10 | 4.00 | . |
| | | | | | | 2002 04 30 | 3.500 | 1.25 | 0.10 | 4.00 | 3.250 |
| | | | | | | 2002 05 01 | . | 1.25 | 0.10 | 4.00 | . |
| | | | | | | 2002 05 02 | 3.500 | 1.25 | 0.10 | 4.00 | . |
| | | | | | | 2002 05 03 | 3.500 | 1.25 | 0.10 | 4.00 | . |
| | | | | | | 2002 05 04 | | | | | |
| | | | | | | 2002 05 05 | | | | | |
| | | | | | | 2002 05 06 | 3.375 | 1.25 | 0.10 | . | . |
| | | | | | | 2002 05 07 | 3.250 | 1.25 | 0.10 | 4.00 | . |
| | | | | | | 2002 05 08 | 3.250 | 1.25 | 0.10 | 4.00 | 3.250 |
| | | | | | | 2002 05 09 | . | 1.25 | 0.10 | 4.00 | . |
| | | | | | | 2002 05 10 | 3.250 | 1.25 | 0.10 | 4.00 | . |
| | | | | | | 2002 05 11 | | | | | |
| | | | | | | 2002 05 12 | | | | | |
| | | | | | | 2002 05 13 | 3.250 | 1.25 | 0.10 | 4.00 | . |
| | | | | | | 2002 05 14 | 3.250 | 1.25 | 0.10 | 4.00 | . |
| | | | | | | 2002 05 15 | 3.250 | 1.25 | 0.10 | 4.00 | . |

¹ Basiszins der Geschäftsbanken für erstklassige Schuldner.
Taux de base appliqué par les banques commerciales à leurs débiteurs de premier ordre.

² Für Hauptrefinanzierungsgeschäfte (Zinstender).
Taux appliqué aux opérations principales de refinancement (appels d'offres à taux variable).

B1 Notenbankgeldmenge Monnaie centrale

Bestände / Niveau

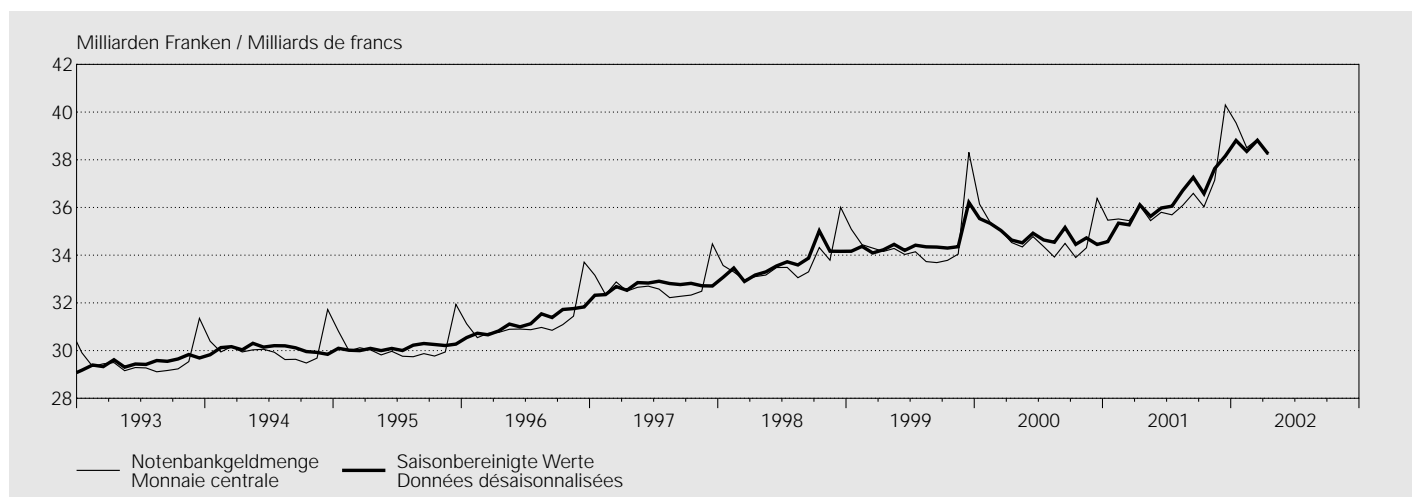

In Millionen Franken / En millions de francs

| Jahr ¹ Monat ² | Entstehung Formation | | | | | Notenbankgeldmenge (1 + 2 + 3 + 4 - 5) | |
|---|----------------------------------|--------------------------------|--------------------------------|--|------------------------|---|--|
| | Währungsreserven ³ | Wertschriften- portefeuille | Devisen-Swaps | Geldmarktgeschäfte ⁴ | Sonstiges ⁵ | Monnaie centrale (1 + 2 + 3 + 4 - 5) | |
| Année ¹ Mois ² | Réserves monétaires ³ | Portefeuille de titres | Swaps devises contre francs | Opérations sur le marché monétaire ⁴ | Autres ⁵ | | |
| | 1 | 2 | 3 | 4 | 5 | 6 | |
| 1992 | 37 463 | 2 915 | 12 546 | 690 | 24 593 | 29 020 | |
| 1993 | 40 850 | 2 987 | 15 763 | 1 177 | 31 251 | 29 525 | |
| 1994 | 43 515 | 3 063 | 14 368 | 1 481 | 32 377 | 30 051 | |
| 1995 | 44 065 | 3 065 | 10 247 | 1 713 | 28 943 | 30 147 | |
| 1996 | 43 538 | 3 029 | 8 680 | 1 730 | 25 820 | 31 157 | |
| 1997 | 54 644 | 4 877 | 7 514 | 1 552 | 35 870 | 32 717 | |
| 1998 | 58 233 | 4 961 | 6 066 | 7 327 | 42 958 | 33 628 | |
| 1999 | 61 350 | 4 919 | 4 715 | 16 874 | 53 358 | 34 500 | |
| 2000 | 80 377 | 4 970 | 339 | 19 313 | 70 202 | 34 797 | |
| 2001 | 87 556 | 5 747 | — | 17 487 | 74 492 | 36 299 | |
| 2001 04 | 86 699 | 5 676 | — | 15 766 | 72 068 | 36 073 | |
| 2001 05 | 87 163 | 5 719 | — | 17 555 | 74 989 | 35 448 | |
| 2001 06 | 87 527 | 5 631 | — | 21 049 | 78 409 | 35 798 | |
| 2001 07 | 90 465 | 5 644 | — | 18 466 | 78 883 | 35 692 | |
| 2001 08 | 90 361 | 5 760 | — | 17 118 | 77 157 | 36 082 | |
| 2001 09 | 90 716 | 5 870 | — | 19 365 | 79 360 | 36 591 | |
| 2001 10 | 87 436 | 5 985 | — | 13 561 | 70 951 | 36 031 | |
| 2001 11 | 86 924 | 6 053 | — | 15 236 | 71 072 | 37 141 | |
| 2001 12 | 86 943 | 6 035 | — | 19 184 | 71 865 | 40 297 | |
| 2002 01 | 87 234 | 6 005 | — | 18 614 | 72 307 | 39 546 | |
| 2002 02 | 86 271 | 5 971 | — | 17 410 | 71 147 | 38 505 | |
| 2002 03 | 86 527 | 5 942 | — | 19 601 | 73 215 | 38 855 | |
| 2002 04 | 87 609 | 6 037 | — | 18 915 | 74 352 | 38 209 | |

¹ Durchschnitt aus Monatswerten.
Moyenne des valeurs mensuelles.

² Durchschnitt aus Tageswerten.
Moyenne des valeurs journalières.

³ Gold und Forderungen aus Goldgeschäften + Devisenanlagen abzüglich Devisen-Swaps zwischen den Banken und der SNB + Reserveposition beim IWF + Internationale Zahlungsmittel + Währungshilfekredite /. Girokonten ausländischer Banken und Institutionen (bis März 1998 enthalten in «Währungsreserven», ab April 1998 enthalten in «Sonstiges»).

Or et créances résultant d'opérations sur or + placements de devises, déduction faite des swaps devises contre francs conclus entre les banques et la BNS + position de réserve au FMI + moyens de paiement internationaux + crédits d'aide monétaire /. comptes de virements de banques et d'institutions étrangères (sous «Réserves monétaires» jusqu'en mars 1998, puis sous «Autres» depuis avril 1998).

⁴ Forderungen aus Repo-Geschäften + Inländische Geldmarktforderungen + Lombardvorschüsse.
Créances en francs suisses résultant de pensions de titres + créances à court terme sur débiteurs suisses + avances sur nantissement.

⁵ Forderungen gegenüber Inlandkorrespondenten + Übrige Aktiven /. Verbindlichkeiten gegenüber dem Bund /. Girokonten ausländischer Banken und Institutionen (bis März 1998 enthalten in «Währungsreserven») /. Übrige Sichtverbindlichkeiten /. Verbindlichkeiten aus Repo-Geschäften in Schweizerfranken /. Sonstige Passiven /. Rückstellungen /. Aktienkapital und Reservefonds.

Créances sur les correspondants en Suisse + autres actifs /. engagements envers la Confédération /. comptes de virements de banques et d'institutions étrangères (sous «Réserves monétaires» jusqu'en mars 1998) /. autres engagements à vue /. engagements en francs suisses résultant de pensions de titres /. autres passifs /. provisions /. capital-actions et fonds de réserve.

Veränderung gegenüber dem entsprechenden Vorjahresmonat / Variation par rapport au mois correspondant de l'année précédente

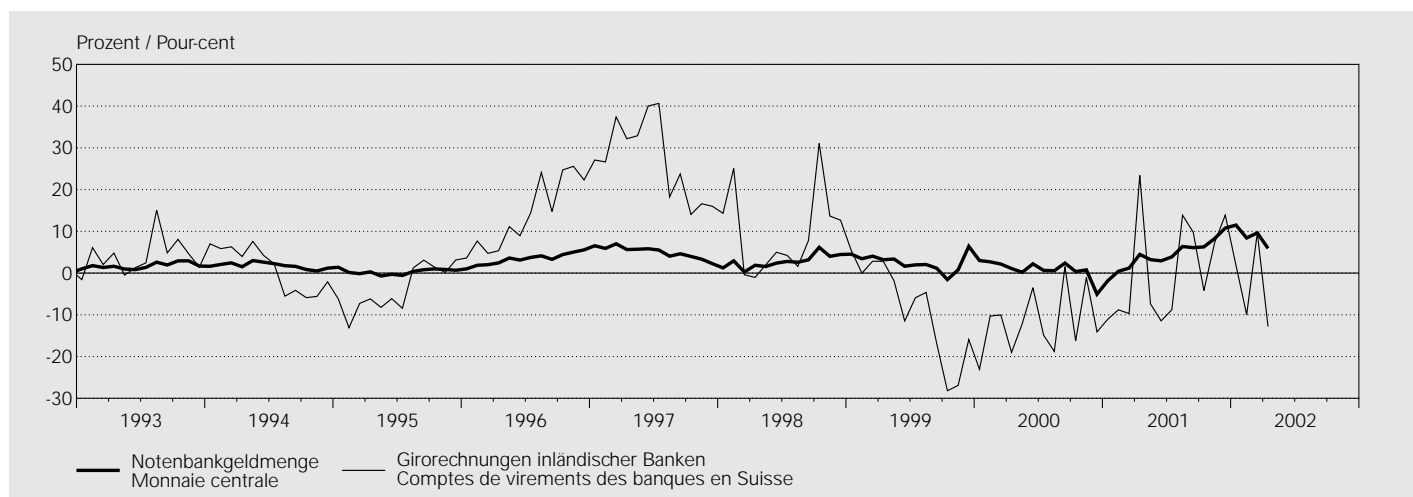

In Millionen Franken / En millions de francs

| Jahr ¹ Monat ² | Verwendung Utilisation Notenumlauf | | Girorechnungen inländischer Banken ³ | | Notenbankgeldmenge (1 + 3) Monnaie centrale (1 + 3) | | Saisonbereinigte Notenbankgeldmenge ⁷ (5/10) Monnaie centrale désaisonnalisée ⁷ (5/10) | | Saison- faktor ^{4,7} | |
|---|--|------------|--|---------------|--|------------|---|------------|--|--------------|
| | Billets en circulation | | Comptes de virements des banques en Suisse ³ | | | | | | Coefficient saisonnier ^{4,7} | |
| Année ¹ Mois ² | % ⁵ | | % ⁵ | | % ⁵ | | % ⁵ | | % ⁶ | |
| | 1 | 2 | 3 | 4 | 5 | 6 | 7 | 8 | 9 | 10 |
| 1992 | 26 467 | 0.1 | 2 553 | - 9.9 | 29 020 | - 0.9 | 29 056 | - 0.7 | - 1.0 | . |
| 1993 | 26 871 | 1.5 | 2 654 | 3.9 | 29 525 | 1.7 | 29 498 | 1.5 | 2.8 | . |
| 1994 | 27 369 | 1.9 | 2 681 | 1.0 | 30 051 | 1.8 | 30 070 | 1.9 | 0.6 | . |
| 1995 | 27 573 | 0.7 | 2 574 | - 0.2 | 30 147 | 0.7 | 30 129 | 0.5 | 1.4 | . |
| 1996 | 28 221 | 2.4 | 2 936 | 14.1 | 31 157 | 3.4 | 31 185 | 3.5 | 5.0 | . |
| 1997 | 29 004 | 2.8 | 3 713 | 26.5 | 32 717 | 5.0 | 32 691 | 4.8 | 3.1 | . |
| 1998 | 29 565 | 1.9 | 4 063 | 9.4 | 33 628 | 2.8 | 33 665 | 3.0 | 5.2 | . |
| 1999 | 30 810 | 4.2 | 3 690 | - 9.2 | 34 500 | 2.6 | 34 457 | 2.4 | 1.5 | . |
| 2000 | 31 550 | 2.4 | 3 246 | - 12.0 | 34 797 | 0.9 | 34 829 | 1.1 | - 1.2 | . |
| 2001 | 33 047 | 4.7 | 3 252 | 0.2 | 36 299 | 4.3 | 36 274 | 4.1 | 8.4 | . |
| 2001 04 | 32 449 | 2.7 | 3 624 | 23.4 | 36 073 | 4.5 | 36 109 | 4.3 | 11.2 | 0.999 |
| 2001 05 | 32 410 | 4.3 | 3 038 | - 7.4 | 35 448 | 3.2 | 35 626 | 3.2 | 6.4 | 0.995 |
| 2001 06 | 32 629 | 4.6 | 3 169 | - 11.5 | 35 798 | 2.9 | 35 978 | 3.0 | 7.2 | 0.995 |
| 2001 07 | 32 755 | 5.2 | 2 937 | - 8.8 | 35 692 | 3.9 | 36 053 | 4.1 | 6.6 | 0.990 |
| 2001 08 | 32 676 | 5.6 | 3 406 | 13.9 | 36 082 | 6.4 | 36 706 | 6.3 | 8.4 | 0.983 |
| 2001 09 | 32 760 | 5.7 | 3 831 | 9.8 | 36 591 | 6.1 | 37 262 | 6.0 | 9.5 | 0.982 |
| 2001 10 | 33 296 | 7.2 | 2 735 | - 4.2 | 36 031 | 6.3 | 36 580 | 6.2 | 6.5 | 0.985 |
| 2001 11 | 33 760 | 8.4 | 3 381 | 7.3 | 37 141 | 8.3 | 37 630 | 8.4 | 8.9 | 0.987 |
| 2001 12 | 36 624 | 10.5 | 3 673 | 13.9 | 40 297 | 10.8 | 38 160 | 10.8 | 9.6 | 1.056 |
| 2002 01 | 36 783 | 12.3 | 2 763 | 1.9 | 39 546 | 11.5 | 38 809 | 12.3 | 23.7 | 1.019 |
| 2002 02 | 35 448 | 10.4 | 3 057 | - 10.0 | 38 505 | 8.4 | 38 352 | 8.5 | 9.9 | 1.004 |
| 2002 03 | 35 434 | 9.6 | 3 421 | 9.6 | 38 855 | 9.6 | 38 816 | 10.0 | 11.3 | 1.001 |
| 2002 04 | 35 049 | 8.0 | 3 160 | - 12.8 | 38 209 | 5.9 | 38 247 | 5.9 | 5.1 | 0.999 |

¹ Durchschnitt aus Monatswerten.
Moyenne des valeurs mensuelles.

² Durchschnitt aus Tageswerten.
Moyenne des valeurs journalières.

³ Girorechnungen: Ab 1995 bereinigt um Bestände von Nicht-Banken (vgl. Textteil der Monatsberichte Januar und Februar 1995). Die Veränderungsdaten der Girorechnungen inländischer Banken und der Notenbankgeldmengen beziehen sich im Jahre 1995 auf Werte, die um Bestände von Nicht-Banken bereinigt worden sind. Comptes de virements: Depuis 1995, les données du secteur non bancaire ne sont plus incluses dans cette statistique (voir commentaire des Bulletins mensuels de janvier et février 1995). Les taux de variation des avoirs que les banques en Suisse détiennent en comptes de virements et ceux de la monnaie centrale se réfèrent, pour 1995, à des données qui n'incluent plus celles d'établissements du secteur non bancaire.

⁴ Die Berechnung der Saisonfaktoren ist im Monatsbericht Nr. 2/1989 der SNB (Seite 4) beschrieben.
Le calcul des coefficients saisonniers est décrit dans le Bulletin mensuel no 2/1989 (page 6) de la BNS.

⁵ Veränderung gegenüber dem entsprechenden Vorjahresmonat.
Variation par rapport au mois correspondant de l'année précédente.

⁶ Auf Jahresbasis hochgerechnete Veränderungsrate gegenüber dem durchschnittlichen Stand der saisonbereinigten Notenbankgeldmenge des vierten Quartals des Vorjahres, zentriert auf November, Jahresveränderungen beziehen sich auf das 4. Quartal.
Taux de variation annualisé, calculé par rapport à la valeur moyenne de la monnaie centrale désaisonnalisée au quatrième trimestre de l'année précédente, moyenne qui est centrée sur novembre; en regard des années figurent les variations pour le quatrième trimestre.

⁷ 2002: provisorische Werte.
2002: chiffres provisoires.

B2 Geldmengen¹ M₁, M₂ und M₃ Masses monétaires¹ M₁, M₂ et M₃

Bestände / Niveau

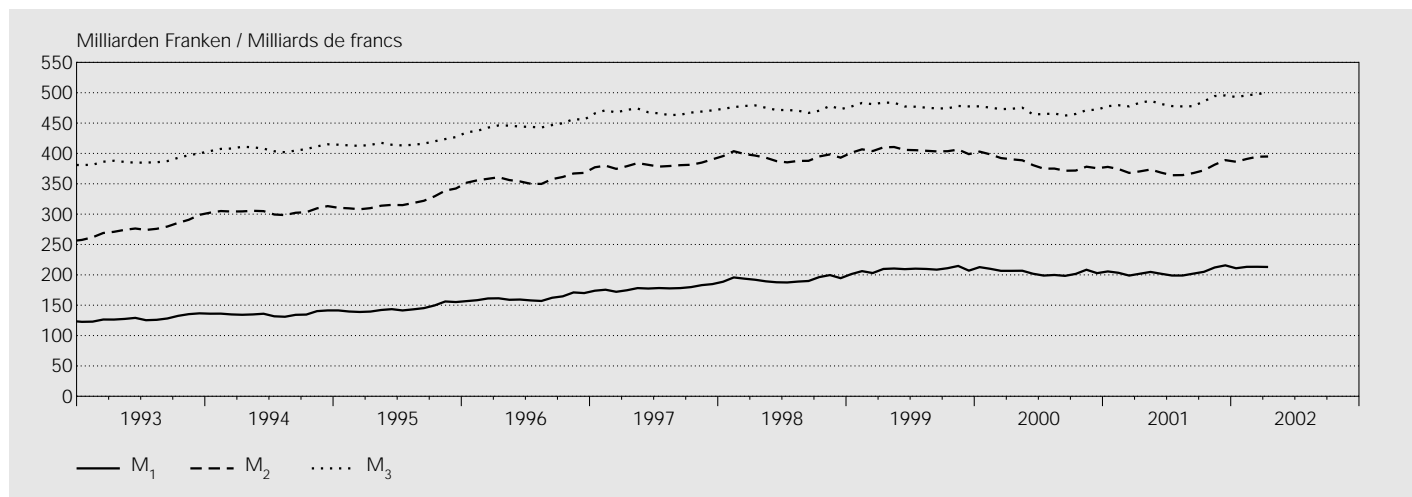

In Millionen Franken / En millions de francs

| Jahr ^{2,4} Monat ^{3,4} | Inkl. Fürstentum Liechtenstein Y compris la Principauté de Liechtenstein | | | | | | | | |
|---|---|----------------|---|--|--|---|--|---------------------|--|
| | Bargeldumlauf | Sichteinlagen | Einlagen auf Transaktions- konti ⁵ | Geldmenge M ₁ (1 + 2 + 3) | Spareinlagen ⁶ Dépôts d'épargne ⁶ | | Geldmenge M ₂ (4 + 5 - 6) | Termin- einlagen | Geldmenge M ₃ (7 + 8) |
| Année ^{2,4} Mois ^{3,4} | Numéraire en circulation | Dépôts à vue | Comptes de transactions ⁵ | Masse monétaire M ₁ (1 + 2 + 3) | Total | davon / dont Vorsorge- gelder Comptes de prévoyance | Masse monétaire M ₂ (4 + 5 - 6) | Dépôts à terme | Masse monétaire M ₃ (7 + 8) |
| | 1 | 2 | 3 | 4 | 5 | 6 | 7 | 8 | 9 |
| 1992 | 24 939 | 49 687 | 41 385 | 116 011 | 132 683 | 10 833 | 237 861 | 135 370 | 373 230 |
| 1993 | 25 348 | 56 248 | 46 616 | 128 212 | 162 354 | 14 367 | 276 199 | 111 724 | 387 923 |
| 1994 | 25 789 | 60 647 | 48 983 | 135 419 | 186 722 | 17 725 | 304 417 | 103 289 | 407 706 |
| 1995 | 26 021 | 64 489 | 54 141 | 144 651 | 196 036 | 21 304 | 319 383 | 97 300 | 416 683 |
| 1996 | 26 704 | 74 567 | 60 287 | 161 557 | 220 976 | 25 016 | 357 517 | 87 967 | 445 484 |
| 1997 | 27 569 | 85 646 | 64 579 | 177 794 | 231 467 | 28 376 | 380 885 | 87 294 | 468 179 |
| 1998 | 27 962 | 95 262 | 68 752 | 191 976 | 231 026 | 29 462 | 393 540 | 80 148 | 473 688 |
| 1999 | 28 915 | 105 917 | 73 595 | 208 427 | 226 175 | 29 582 | 405 020 | 73 516 | 478 537 |
| 2000 | 29 599 | 101 029 | 73 901 | 204 530 | 206 928 | 28 072 | 383 385 | 86 642 | 470 027 |
| 2001 | 31 133 | 99 499 | 73 451 | 204 082 | 196 560 | 28 056 | 372 587 | 110 383 | 482 969 |
| 2001 04 | 30 254 | 98 239 | 73 348 | 201 841 | 196 516 | 27 929 | 370 428 | 113 131 | 483 559 |
| 2001 05 | 30 327 | 100 915 | 73 609 | 204 851 | 196 516 | 27 867 | 373 500 | 113 092 | 486 592 |
| 2001 06 | 30 635 | 98 738 | 72 411 | 201 784 | 194 330 | 27 805 | 368 309 | 113 116 | 481 425 |
| 2001 07 | 30 670 | 96 784 | 71 480 | 198 934 | 192 967 | 27 789 | 364 112 | 113 932 | 478 044 |
| 2001 08 | 30 695 | 96 285 | 71 937 | 198 917 | 193 126 | 27 743 | 364 300 | 113 116 | 477 416 |
| 2001 09 | 30 979 | 97 966 | 73 041 | 201 986 | 193 503 | 27 801 | 367 688 | 110 148 | 477 836 |
| 2001 10 | 31 428 | 100 407 | 73 163 | 204 998 | 195 047 | 27 798 | 372 247 | 113 676 | 485 923 |
| 2001 11 | 32 373 | 103 959 | 75 812 | 212 144 | 197 205 | 27 830 | 381 519 | 113 014 | 494 533 |
| 2001 12 | 36 003 | 103 131 | 76 476 | 215 610 | 202 549 | 29 237 | 388 922 | 106 631 | 495 553 |
| 2002 01 | 33 485 | 102 121 | 75 246 | 210 852 | 205 184 | 29 779 | 386 257 | 106 711 | 492 968 |
| 2002 02 | 33 150 | 102 710 | 77 387 | 213 247 | 207 585 | 29 915 | 390 917 | 104 629 | 495 546 |
| 2002 03 | 33 199 | 102 622 | 77 495 | 213 316 | 211 501 | 30 143 | 394 674 | 103 125 | 497 799 |
| 2002 04 | 32 711 | 103 151 | 77 130 | 212 992 | 212 163 | 30 169 | 394 986 | 104 984 | 499 970 |

Veränderung gegenüber dem entsprechenden Vorjahresmonat / Variation par rapport au mois correspondant de l'année précédente

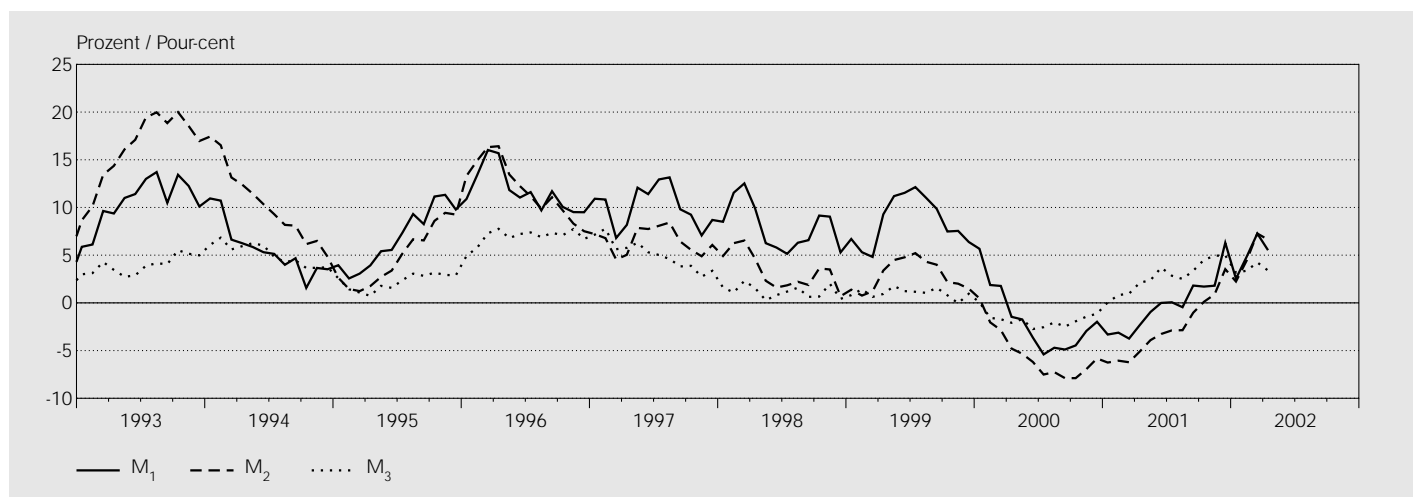

In Prozent / En pour-cent

| Jahr ⁴ Monat ⁴ | Inkl. Fürstentum Liechtenstein Y compris la Principauté de Liechtenstein | | | | | | | | |
|---|---|---------------|---|-----------------------------------|--|---|-----------------------------------|---------------------|-----------------------------------|
| | Bargeldumlauf | Sichteinlagen | Einlagen auf Transaktions- konti ⁵ | Geldmenge M ₁ | Spareinlagen ⁶ Dépôts d'épargne ⁶ | | Geldmenge M ₂ | Termin- einlagen | Geldmenge M ₃ |
| Année ⁴ Mois ⁴ | Numéraire en circulation | Dépôts à vue | Comptes de transactions ⁵ | Masse monétaire M ₁ | Total | davon / dont Vorsorge- gelder Comptes de prévoyance | Masse monétaire M ₂ | Dépôts à terme | Masse monétaire M ₃ |
| | 10 | 11 | 12 | 13 | 14 | 15 | 16 | 17 | 18 |
| 1992 | 0.3 | -0.3 | 6.0 | 2.0 | 5.5 | 33.7 | 2.8 | 0.9 | 2.1 |
| 1993 | 1.6 | 13.2 | 12.6 | 10.5 | 22.4 | 32.6 | 16.1 | -17.5 | 3.9 |
| 1994 | 1.7 | 7.8 | 5.1 | 5.6 | 15.0 | 23.4 | 10.2 | -7.5 | 5.1 |
| 1995 | 0.9 | 6.3 | 10.5 | 6.8 | 5.0 | 20.2 | 4.9 | -5.8 | 2.2 |
| 1996 | 2.6 | 15.6 | 11.4 | 11.7 | 12.7 | 17.4 | 11.9 | -9.6 | 6.9 |
| 1997 | 3.2 | 14.9 | 7.1 | 10.1 | 4.7 | 13.4 | 6.5 | -0.8 | 5.1 |
| 1998 | 1.4 | 11.2 | 6.5 | 8.0 | -0.2 | 3.8 | 3.3 | -8.2 | 1.2 |
| 1999 | 3.4 | 11.2 | 7.0 | 8.6 | -2.1 | 0.4 | 2.9 | -8.3 | 1.0 |
| 2000 | 2.4 | -4.6 | 0.4 | -1.9 | -8.5 | -5.1 | -5.3 | 17.9 | -1.8 |
| 2001 | 5.2 | -1.5 | -0.6 | -0.2 | -5.0 | -0.1 | -2.8 | 27.4 | 2.8 |
| 2001 04 | 2.7 | -3.0 | -3.4 | -2.3 | -7.3 | -1.6 | -5.1 | 35.9 | 2.1 |
| 2001 05 | 3.9 | -1.7 | -1.8 | -1.0 | -6.4 | -0.7 | -3.9 | 30.6 | 2.4 |
| 2001 06 | 4.8 | -1.4 | -0.0 | -0.0 | -6.0 | -0.3 | -3.3 | 35.4 | 3.7 |
| 2001 07 | 5.6 | -1.3 | -0.3 | 0.1 | -5.3 | 0.2 | -2.9 | 26.7 | 2.8 |
| 2001 08 | 5.8 | -2.3 | -0.5 | -0.5 | -4.8 | 0.7 | -2.9 | 24.7 | 2.5 |
| 2001 09 | 5.9 | 1.0 | 1.2 | 1.8 | -3.4 | 2.0 | -1.0 | 21.4 | 3.4 |
| 2001 10 | 7.6 | -0.3 | 2.2 | 1.7 | -1.2 | 2.5 | 0.1 | 22.0 | 4.5 |
| 2001 11 | 8.8 | -1.5 | 3.7 | 1.8 | 0.2 | 2.6 | 0.9 | 21.4 | 4.9 |
| 2001 12 | 12.6 | 6.3 | 3.6 | 6.3 | 0.7 | 3.1 | 3.5 | 10.6 | 5.0 |
| 2002 01 | 11.5 | -0.5 | 3.1 | 2.5 | 2.2 | 4.3 | 2.2 | 6.7 | 3.2 |
| 2002 02 | 10.2 | 3.8 | 4.1 | 4.8 | 4.2 | 5.9 | 4.4 | -0.4 | 3.4 |
| 2002 03 | 10.2 | 7.0 | 6.4 | 7.3 | 7.3 | 7.4 | 7.3 | -5.9 | 4.2 |
| 2002 04 | 8.1 | 5.0 | 5.2 | 5.5 | 8.0 | 8.0 | 6.6 | -7.2 | 3.4 |

¹ Definition 1995. Abgrenzung und Berechnung vgl. Quartalsheft 1/1995.

Définition de 1995. Voir Monnaie et conjoncture, bulletin trimestriel de la BNS, 1/1995.

² Durchschnitt aus Monatsendwerten.
Moyenne des valeurs de fin de mois.

³ Monatsendwerte.
Valeurs de fin de mois.

⁴ 2001 und 2002: provisorische Werte.
2001 et 2002: chiffres provisoires.

⁵ Einlagen auf den Spar- und Depositenkonti, die vor allem Zahlungszwecken dienen.
Comptes d'épargne et de dépôts qui servent principalement au trafic des paiements.

⁶ Einlagen auf Spar- und Depositenkonti minus die unter diesen Positionen enthaltenen Einlagen zu Zahlungszwecken.
Comptes d'épargne et de dépôts, sans ceux qui servent principalement au trafic des paiements.

B3 Kassenliquidität – Liquidität I¹ / Liquidité de caisse – Liquidité I¹

In Millionen Franken / En millions de francs

| Unterlegungsperiode ² Période d'application ² | Greifbare Mittel ³ Disponibilités effectives ³ | Geforderte Mittel ⁴ Disponibilités exigées ⁴ | Liquiditätsgrad I in % (1/2) Degré de liquidité I en % (1/2) | Unterlegungsperiode ² Période d'application ² | Greifbare Mittel ³ Disponibilités effectives ³ | Geforderte Mittel ⁴ Disponibilités exigées ⁴ | Liquiditätsgrad I in % (1/2) Degré de liquidité I en % (1/2) |
|--|---|---|---|---|---|---|---|
| | 1 | 2 | 3 | | 1 | 2 | 3 |
| Kantonalbanken / Banques cantonales | | | | Grossbanken / Grandes banques | | | |
| 1992 | 1801 | 1266 | 142 | 1992 | 3473 | 2975 | 117 |
| 1993 | 1860 | 1228 | 151 | 1993 | 3223 | 3049 | 106 |
| 1994 | 1871 | 1319 | 142 | 1994 | 3307 | 2973 | 111 |
| 1995 | 1901 | 1222 | 156 | 1995 | 3396 | 3061 | 111 |
| 1996 | 1837 | 1370 | 134 | 1996 | 3679 | 3349 | 110 |
| 1997 | 1873 | 1371 | 137 | 1997 | 3944 | 3500 | 113 |
| 1998 | 2289 | 1468 | 156 | 1998 | 3631 | 3527 | 103 |
| 1999 | 2601 | 1517 | 172 | 1999 | 4175 | 3156 | 132 |
| 2000 | 2103 | 1608 | 131 | 2000 | 3207 | 3102 | 103 |
| 2001 | 2336 | 1722 | 136 | 2001 | 3863 | 3619 | 107 |
| 2001 02 | 1834 | 1630 | 112 | 2001 02 | 3353 | 3309 | 101 |
| 2001 03 | 2048 | 1628 | 126 | 2001 03 | 3809 | 3362 | 113 |
| 2001 04 | 1838 | 1654 | 111 | 2001 04 | 3391 | 3338 | 102 |
| 2001 05 | 1838 | 1667 | 110 | 2001 05 | 3489 | 3354 | 104 |
| 2001 06 | 1890 | 1703 | 111 | 2001 06 | 3555 | 3483 | 102 |
| 2001 07 | 1873 | 1699 | 110 | 2001 07 | 3672 | 3608 | 102 |
| 2001 08 | 1882 | 1690 | 111 | 2001 08 | 3905 | 3667 | 106 |
| 2001 09 | 1921 | 1677 | 115 | 2001 09 | 3654 | 3591 | 102 |
| 2001 10 | 1899 | 1692 | 112 | 2001 10 | 3743 | 3579 | 105 |
| 2001 11 | 1935 | 1716 | 113 | 2001 11 | 3726 | 3554 | 105 |
| 2001 12 | 2336 | 1722 | 136 | 2001 12 | 3863 | 3619 | 107 |
| 2002 01 | 1884 | 1714 | 110 | 2002 01 | 3709 | 3663 | 101 |
| 2002 02 | 1857 | 1692 | 110 | 2002 02 | 3854 | 3772 | 102 |
| Regionalbanken und Sparkassen Banques régionales et caisses d'épargne | | | | Raiffeisenbanken⁵ / Banques Raiffeisen⁵ | | | |
| 1992 | 936 | 466 | 201 | 1992 | 338 | 184 | 184 |
| 1993 | 865 | 391 | 221 | 1993 | 383 | 188 | 203 |
| 1994 | 701 | 331 | 212 | 1994 | 393 | 219 | 180 |
| 1995 | 756 | 330 | 229 | 1995 | 406 | 223 | 182 |
| 1996 | 752 | 337 | 223 | 1996 | 493 | 255 | 193 |
| 1997 | 748 | 348 | 215 | 1997 | 571 | 284 | 201 |
| 1998 | 825 | 354 | 233 | 1998 | 703 | 328 | 214 |
| 1999 | 1423 | 374 | 381 | 1999 | 827 | 349 | 237 |
| 2000 | 1150 | 391 | 294 | 2000 | 796 | 377 | 211 |
| 2001 | 1156 | 415 | 279 | 2001 | 819 | 448 | 183 |
| 2001 02 | 1016 | 392 | 259 | 2001 02 | 786 | 388 | 203 |
| 2001 03 | 926 | 393 | 235 | 2001 03 | 844 | 373 | 226 |
| 2001 04 | 958 | 396 | 242 | 2001 04 | 785 | 367 | 214 |
| 2001 05 | 962 | 396 | 243 | 2001 05 | 787 | 363 | 217 |
| 2001 06 | 1009 | 400 | 253 | 2001 06 | 792 | 363 | 218 |
| 2001 07 | 1022 | 401 | 255 | 2001 07 | 777 | 417 | 186 |
| 2001 08 | 957 | 404 | 237 | 2001 08 | 794 | 412 | 192 |
| 2001 09 | 1010 | 407 | 248 | 2001 09 | 786 | 409 | 192 |
| 2001 10 | 1042 | 412 | 253 | 2001 10 | 790 | 406 | 195 |
| 2001 11 | 1124 | 414 | 272 | 2001 11 | 775 | 431 | 180 |
| 2001 12 | 1156 | 415 | 279 | 2001 12 | 819 | 448 | 183 |
| 2002 01 | 1022 | 415 | 246 | 2002 01 | 781 | 439 | 178 |
| 2002 02 | 994 | 415 | 239 | 2002 02 | 786 | 432 | 182 |
| Übrige Banken / Autres banques | | | | Übrige Banken: davon ausländisch beherrschte Banken⁶ Autres banques: dont banques en mains étrangères⁶ | | | |
| 1992 | 1272 | 793 | 160 | 1992 | 599 | 373 | 161 |
| 1993 | 1283 | 813 | 158 | 1993 | 603 | 391 | 154 |
| 1994 | 1174 | 766 | 153 | 1994 | 523 | 347 | 151 |
| 1995 | 1270 | 810 | 157 | 1995 | 526 | 325 | 162 |
| 1996 | 1386 | 858 | 162 | 1996 | 630 | 359 | 175 |
| 1997 | 1860 | 915 | 203 | 1997 | 747 | 352 | 212 |
| 1998 | 1971 | 1000 | 197 | 1998 | 921 | 435 | 212 |
| 1999 | 2502 | 1028 | 243 | 1999 | 1100 | 390 | 282 |
| 2000 | 1932 | 1103 | 175 | 2000 | 751 | 367 | 205 |
| 2001 | 1782 | 1038 | 172 | 2001 | 683 | 382 | 179 |
| 2001 02 | 1588 | 1056 | 150 | 2001 02 | 643 | 368 | 175 |
| 2001 03 | 1727 | 1057 | 163 | 2001 03 | 675 | 384 | 176 |
| 2001 04 | 1569 | 1061 | 148 | 2001 04 | 627 | 377 | 166 |
| 2001 05 | 1574 | 1064 | 148 | 2001 05 | 621 | 374 | 166 |
| 2001 06 | 1614 | 1056 | 153 | 2001 06 | 616 | 363 | 170 |
| 2001 07 | 1495 | 1050 | 142 | 2001 07 | 598 | 366 | 163 |
| 2001 08 | 1557 | 1036 | 150 | 2001 08 | 599 | 357 | 168 |
| 2001 09 | 1603 | 1028 | 156 | 2001 09 | 633 | 361 | 175 |
| 2001 10 | 1442 | 1019 | 141 | 2001 10 | 571 | 358 | 160 |
| 2001 11 | 1559 | 1030 | 151 | 2001 11 | 613 | 374 | 164 |
| 2001 12 | 1782 | 1038 | 172 | 2001 12 | 683 | 382 | 179 |
| 2002 01 | 1608 | 1054 | 153 | 2002 01 | 704 | 404 | 174 |
| 2002 02 | 1574 | 1065 | 148 | 2002 02 | 682 | 421 | 162 |

| Unterlegungsperiode ² Période d'application ² | Greifbare Mittel ³ Disponibilités effectives ³ | Geforderte Mittel ⁴ Disponibilités exigées ⁴ | Liquiditätsgrad I in % (1/2) Degré de liquidité I en % (1/2) | Unterlegungsperiode ² Période d'application ² | Greifbare Mittel ³ Disponibilités effectives ³ | Geforderte Mittel ⁴ Disponibilités exigées ⁴ | Liquiditätsgrad I in % (1/2) Degré de liquidité I en % (1/2) |
|--|---|---|---|--|---|---|---|
| | 1 | 2 | 3 | | 1 | 2 | 3 |
| Filialen ausländischer Banken / Succursales de banques étrangères | | | | Privatbankiers / Banquiers privés | | | |
| 1992 | 85 | 65 | 131 | 1992 | 111 | 64 | 173 |
| 1993 | 89 | 65 | 137 | 1993 | 127 | 73 | 175 |
| 1994 | 91 | 73 | 125 | 1994 | 133 | 72 | 183 |
| 1995 | 108 | 88 | 123 | 1995 | 123 | 86 | 143 |
| 1996 | 119 | 77 | 154 | 1996 | 142 | 99 | 143 |
| 1997 | 170 | 125 | 136 | 1997 | 186 | 126 | 147 |
| 1998 | 210 | 144 | 146 | 1998 | 475 | 166 | 287 |
| 1999 | 266 | 141 | 188 | 1999 | 491 | 168 | 292 |
| 2000 | 268 | 153 | 175 | 2000 | 231 | 169 | 137 |
| 2001 | 193 | 140 | 138 | 2001 | 218 | 153 | 143 |
| 2001 02 | 180 | 151 | 119 | 2001 02 | 216 | 169 | 127 |
| 2001 03 | 231 | 154 | 150 | 2001 03 | 245 | 166 | 147 |
| 2001 04 | 196 | 160 | 122 | 2001 04 | 224 | 170 | 132 |
| 2001 05 | 178 | 144 | 124 | 2001 05 | 208 | 166 | 125 |
| 2001 06 | 193 | 125 | 155 | 2001 06 | 209 | 163 | 128 |
| 2001 07 | 162 | 131 | 124 | 2001 07 | 203 | 161 | 126 |
| 2001 08 | 189 | 120 | 158 | 2001 08 | 218 | 152 | 144 |
| 2001 09 | 165 | 117 | 141 | 2001 09 | 205 | 148 | 139 |
| 2001 10 | 160 | 120 | 133 | 2001 10 | 192 | 147 | 130 |
| 2001 11 | 160 | 131 | 123 | 2001 11 | 206 | 151 | 136 |
| 2001 12 | 193 | 140 | 138 | 2001 12 | 218 | 153 | 143 |
| 2002 01 | 159 | 127 | 125 | 2002 01 | 189 | 150 | 127 |
| 2002 02 | 165 | 131 | 126 | 2002 02 | 196 | 150 | 131 |

| Total⁷ | | | |
|--------------------------|-------------|-------------|------------|
| 1992 | 8015 | 5812 | 138 |
| 1993 | 7830 | 5807 | 135 |
| 1994 | 7669 | 5752 | 133 |
| 1995 | 7960 | 5819 | 137 |
| 1996 | 8408 | 6346 | 132 |
| 1997 | 9352 | 6668 | 140 |
| 1998 | 10105 | 6988 | 145 |
| 1999 | 12285 | 6734 | 182 |
| 2000 | 9686 | 6904 | 140 |
| 2001 | 10368 | 7535 | 138 |
| 2001 02 | 8972 | 7097 | 126 |
| 2001 03 | 9829 | 7133 | 138 |
| 2001 04 | 8961 | 7146 | 125 |
| 2001 05 | 9037 | 7153 | 126 |
| 2001 06 | 9263 | 7292 | 127 |
| 2001 07 | 9203 | 7468 | 123 |
| 2001 08 | 9501 | 7481 | 127 |
| 2001 09 | 9345 | 7377 | 127 |
| 2001 10 | 9266 | 7376 | 126 |
| 2001 11 | 9486 | 7426 | 128 |
| 2001 12 | 10368 | 7535 | 138 |
| 2002 01 | 9352 | 7562 | 124 |
| 2002 02 | 9426 | 7657 | 123 |

¹ Gemäss Art. 19 BankV vom 25. November 1987.
Selon l'art. 19 OB du 25 novembre 1987.

² Unterlegungsperiode: je vom 20. Tag eines Monats bis zum 19. Tag des Folgemonats (Jahr: 20. Dezember bis 19. Januar des folgenden Jahres).
Période d'application: du 20 d'un mois au 19 du mois suivant (en regard des années: du 20 décembre au 19 janvier suivant).

³ Durchschnitt aus Tageswerten der Unterlegungsperiode.
Moyenne des valeurs journalières de la période d'application.

⁴ 2,5% des Durchschnitts aus den drei der Unterlegungsperiode vorausgehenden Monatsendwerten der kurzfristigen Verbindlichkeiten.
2,5% de la valeur moyenne des engagements à court terme aux trois fins de mois précédant la période d'application.

⁵ Die Angaben des Schweizer Verbandes der Raiffeisenbanken sind mit denen der Zentralbank konsolidiert.
Les données des banques Raiffeisen sont consolidées avec celles de la Banque centrale de l'Union Suisse des Banques Raiffeisen.

⁶ Teil der Gruppe «Übrige Banken».
Composante de la catégorie «Autres banques».

⁷ 369 Institute. Banken in Liechtenstein nicht enthalten.
369 établissements. Les banques établies dans la Principauté de Liechtenstein ne sont pas prises en considération.

B4 Gesamtliquidität – Liquidität II¹ / Liquidité globale – Liquidité II¹

In Millionen Franken / En millions de francs

| Quartalsende | Greifbare Mittel und leicht verwertbare Aktiven ² | Geforderte Mittel ³ | Liquiditätsgrad II in % (1/2) |
|------------------|--|--------------------------------|----------------------------------|
| Fin de trimestre | Disponibilités et actifs facilement réalisables ² | Montant exigé ³ | Degré de liquidité II en % (1/2) |
| | 1 | 2 | 3 |

Kantonalbanken / Banques cantonales

| | | | |
|----------|---------------|---------------|------------|
| 1996 IV | 15 097 | 9 155 | 165 |
| 1997 IV | 14 712 | 8 975 | 164 |
| 1998 IV | 16 106 | 10 620 | 152 |
| 1999 IV | 18 622 | 10 956 | 170 |
| 2000 IV | 16 256 | 12 582 | 129 |
| 2000 IV | 16 256 | 12 582 | 129 |
| 2001 I | 17 916 | 12 635 | 142 |
| 2001 II | 17 780 | 12 112 | 147 |
| 2001 III | 17 763 | 11 521 | 154 |
| 2001 IV | 19 409 | 11 965 | 162 |

Regionalbanken und Sparkassen

Banques régionales et caisses d'épargne

| | | | |
|----------|--------------|--------------|------------|
| 1996 IV | 5 138 | 2 676 | 192 |
| 1997 IV | 5 080 | 2 845 | 179 |
| 1998 IV | 5 065 | 2 954 | 171 |
| 1999 IV | 5 501 | 2 954 | 186 |
| 2000 IV | 5 043 | 2 984 | 169 |
| 2000 IV | 5 043 | 2 984 | 169 |
| 2001 I | 4 820 | 2 853 | 169 |
| 2001 II | 4 891 | 2 891 | 169 |
| 2001 III | 5 005 | 2 966 | 169 |
| 2001 IV | 5 473 | 3 145 | 174 |

Übrige Banken / Autres banques

| | | | |
|----------|---------------|---------------|------------|
| 1996 IV | 23 362 | 9 577 | 244 |
| 1997 IV | 26 005 | 10 773 | 241 |
| 1998 IV | 27 339 | 11 024 | 248 |
| 1999 IV | 33 424 | 14 673 | 228 |
| 2000 IV | 32 987 | 15 824 | 208 |
| 2000 IV | 32 987 | 15 824 | 208 |
| 2001 I | 33 746 | 16 951 | 199 |
| 2001 II | 36 087 | 19 278 | 187 |
| 2001 III | 39 198 | 19 373 | 202 |
| 2001 IV | 45 268 | 20 699 | 219 |

Filialen ausländischer Banken / Succursales de banques étrangères

| | | | |
|----------|--------------|------------|------------|
| 1996 IV | 1 672 | 716 | 234 |
| 1997 IV | 1 257 | 642 | 196 |
| 1998 IV | 2 119 | 1 228 | 173 |
| 1999 IV | 2 327 | 479 | 486 |
| 2000 IV | 2 326 | 714 | 326 |
| 2000 IV | 2 326 | 714 | 326 |
| 2001 I | 1 884 | 918 | 205 |
| 2001 II | 1 877 | 657 | 286 |
| 2001 III | 1 802 | 728 | 248 |
| 2001 IV | 1 934 | 888 | 218 |

| Quartalsende | Greifbare Mittel und leicht verwertbare Aktiven ² | Geforderte Mittel ³ | Liquiditätsgrad II in % (1/2) |
|------------------|--|--------------------------------|----------------------------------|
| Fin de trimestre | Disponibilités et actifs facilement réalisables ² | Montant exigé ³ | Degré de liquidité II en % (1/2) |
| | 1 | 2 | 3 |

Grossbanken / Grandes banques

| | | | |
|----------|----------------|----------------|------------|
| 1996 IV | 98 613 | 71 124 | 139 |
| 1997 IV | 136 261 | 79 093 | 172 |
| 1998 IV | 143 807 | 55 518 | 259 |
| 1999 IV | 118 758 | 52 582 | 226 |
| 2000 IV | 110 292 | 61 909 | 178 |
| 2000 IV | 110 292 | 61 909 | 178 |
| 2001 I | 145 373 | 96 060 | 151 |
| 2001 II | 144 194 | 111 299 | 130 |
| 2001 III | 158 430 | 113 975 | 139 |
| 2001 IV | 183 025 | 119 391 | 153 |

Raiffeisenbanken⁴ / Banques Raiffeisen⁴

| | | | |
|----------|--------------|--------------|------------|
| 1996 IV | 2 840 | 2 564 | 111 |
| 1997 IV | 3 201 | 2 547 | 126 |
| 1998 IV | 3 249 | 2 529 | 128 |
| 1999 IV | 3 487 | 2 681 | 130 |
| 2000 IV | 3 410 | 3 063 | 111 |
| 2000 IV | 3 410 | 3 063 | 111 |
| 2001 I | 3 326 | 2 848 | 117 |
| 2001 II | 3 600 | 2 571 | 140 |
| 2001 III | 3 514 | 2 953 | 119 |
| 2001 IV | 3 664 | 3 083 | 119 |

Übrige Banken: davon ausländisch beherrschte Banken⁵ Autres banques: dont banques en mains étrangères⁵

| | | | |
|----------|---------------|---------------|------------|
| 1996 IV | 12 527 | 4 923 | 254 |
| 1997 IV | 13 092 | 5 001 | 262 |
| 1998 IV | 15 410 | 6 305 | 244 |
| 1999 IV | 17 773 | 8 400 | 212 |
| 2000 IV | 18 095 | 7 761 | 233 |
| 2000 IV | 18 095 | 7 761 | 233 |
| 2001 I | 18 421 | 8 273 | 223 |
| 2001 II | 20 852 | 10 467 | 199 |
| 2001 III | 23 288 | 11 091 | 210 |
| 2001 IV | 28 389 | 12 540 | 226 |

Privatbankiers / Banquiers privés

| | | | |
|----------|--------------|--------------|------------|
| 1996 IV | 2 712 | 856 | 317 |
| 1997 IV | 4 073 | 1 123 | 363 |
| 1998 IV | 5 102 | 1 352 | 377 |
| 1999 IV | 5 194 | 1 380 | 376 |
| 2000 IV | 4 601 | 1 679 | 274 |
| 2000 IV | 4 601 | 1 679 | 274 |
| 2001 I | 4 817 | 1 545 | 312 |
| 2001 II | 4 182 | 1 572 | 266 |
| 2001 III | 4 206 | 1 349 | 312 |
| 2001 IV | 5 038 | 1 565 | 322 |

Total⁶

| | | | |
|----------|----------------|----------------|------------|
| 1996 IV | 149 434 | 96 667 | 155 |
| 1997 IV | 190 589 | 105 999 | 180 |
| 1998 IV | 202 787 | 85 225 | 238 |
| 1999 IV | 187 312 | 85 704 | 219 |
| 2000 IV | 174 914 | 98 755 | 177 |
| 2000 IV | 174 914 | 98 755 | 177 |
| 2001 I | 211 883 | 133 809 | 158 |
| 2001 II | 212 611 | 150 380 | 141 |
| 2001 III | 229 918 | 152 866 | 150 |
| 2001 IV | 263 811 | 160 735 | 164 |

¹ Gemäss Art. 15 bis 18 BankV vom 25. November 1987.
Selon les art. 15 à 18 OB du 25 novembre 1987.

² Abzüglich der verpfändeten, leicht verwertbaren Aktiven, soweit sie für bestehende Verpflichtungen haften, einschliesslich Deckungsmarge.
Moins les actifs nantis, facilement réalisables, jusqu'à concurrence des engagements existants pour lesquels ils répondent, y compris la marge de couverture.

³ 33% der kurzfristigen Verbindlichkeiten.
33% des engagements à court terme.

⁴ Die Angaben des Schweizer Verbandes der Raiffeisenbanken sind mit denen der Zentralbank konsolidiert.
Les données des banques Raiffeisen sont consolidées avec celles de la Banque centrale de l'Union Suisse des Banques Raiffeisen.

⁵ Teil der Gruppe «Übrige Banken».
Composante de la catégorie «Autres banques».

⁶ 370 Institute. Banken in Liechtenstein nicht enthalten.
370 établissements. Les banques établies dans la Principauté de Liechtenstein ne sont pas prises en considération.

C1 Zahlungsverkehr Swiss Interbank Clearing (SIC) Trafic des paiements dans le Swiss Interbank Clearing (SIC)

Transaktionen, Umsatz, Umschlagshäufigkeit / Nombre de transactions, capitaux échangés et vitesse de circulation

| Jahr Monat Année Mois | Anzahl Transaktionen Nombre de transactions | | | Umsatz in Millionen Franken Capitaux échangés en millions de francs | | | Umschlagshäufigkeit ¹ Vitesse de circulation ¹ | |
|------------------------------------|--|------------------------|--------------------------------|--|------------------------|--------------------------------|---|--------------------------------|
| | Total | Maximaler Tageswert | Durchschnitt pro Arbeitstag | Total | Maximaler Tageswert | Durchschnitt pro Arbeitstag | Maximaler Tageswert | Durchschnitt pro Arbeitstag |
| | | Maximum quotidien | Moyenne par jour ouvré | | Maximum quotidien | Moyenne par jour ouvré | Maximum quotidien | Moyenne par jour ouvré |
| 1 | 2 | 3 | 4 | 5 | 6 | 7 | 8 | |
| 1992 | 64 279 318 | 520 815 | 253 068 | 33 368 629 | 231 730 | 131 373 | 125 | 67 |
| 1993 | 67 437 021 | 580 155 | 263 426 | 34 125 699 | 216 666 | 133 304 | 113 | 63 |
| 1994 | 88 717 100 | 924 632 | 349 280 | 33 254 198 | 270 457 | 130 922 | 121 | 61 |
| 1995 | 95 989 732 | 1 154 296 | 382 429 | 32 184 002 | 256 706 | 128 223 | 112 | 57 |
| 1996 | 108 046 882 | 1 156 395 | 427 063 | 38 032 327 | 289 789 | 150 325 | 90 | 58 |
| 1997 | 121 006 273 | 1 302 985 | 480 184 | 45 792 080 | 305 148 | 181 715 | 97 | 58 |
| 1998 | 134 397 879 | 1 322 845 | 529 126 | 46 341 158 | 270 070 | 182 446 | 82 | 50 |
| 1999 | 141 738 254 | 1 384 452 | 555 836 | 43 285 654 | 296 300 | 169 748 | 93 | 50 |
| 2000 | 149 503 459 | 1 821 047 | 595 631 | 44 621 425 | 291 220 | 177 775 | 109 | 56 |
| 2001 | 161 071 528 | 2 077 926 | 644 286 | 45 378 118 | 273 852 | 181 512 | 102 | 56 |
| 2001 04 | 12 369 020 | 1 471 345 | 651 001 | 3 475 010 | 224 876 | 182 895 | 86 | 53 |
| 2001 05 | 13 841 756 | 1 487 088 | 659 131 | 3 737 730 | 220 093 | 177 987 | 76 | 58 |
| 2001 06 | 12 831 867 | 1 478 082 | 641 593 | 3 802 862 | 250 688 | 190 143 | 79 | 56 |
| 2001 07 | 14 133 906 | 1 209 599 | 642 450 | 3 806 318 | 223 111 | 173 014 | 87 | 57 |
| 2001 08 | 13 008 232 | 1 079 483 | 591 283 | 3 605 323 | 202 961 | 163 878 | 62 | 48 |
| 2001 09 | 12 227 129 | 1 696 006 | 611 356 | 3 828 285 | 273 852 | 191 414 | 74 | 48 |
| 2001 10 | 14 956 342 | 1 231 983 | 650 276 | 4 022 267 | 213 386 | 174 881 | 78 | 62 |
| 2001 11 | 14 062 662 | 1 553 194 | 639 212 | 3 784 189 | 245 671 | 172 009 | 76 | 51 |
| 2001 12 | 15 025 647 | 2 077 926 | 834 758 | 3 554 705 | 235 162 | 197 484 | 77 | 58 |
| 2002 01 | 14 723 156 | 1 392 707 | 701 103 | 4 033 450 | 235 747 | 192 069 | 135 | 73 |
| 2002 02 | 13 021 606 | 1 764 864 | 651 080 | 3 397 895 | 222 695 | 169 895 | 68 | 57 |
| 2002 03 | 13 911 979 | 1 873 822 | 695 599 | 3 719 494 | 246 115 | 185 975 | 71 | 54 |
| 2002 04 | 14 690 474 | 1 532 970 | 699 546 | 3 825 194 | 219 133 | 182 152 | 111 | 59 |

Nach Grössenklassen / Ventilation selon le montant des paiements

| Jahr Monat Année Mois | Anzahl Transaktionen Nombre de transactions | | | Umsatz in Millionen Franken Capitaux échangés en millions de francs | | |
|------------------------------------|--|-----------------|---|--|-----------------|---|
| | Grössenklassen (in Franken) Catégories de paiements (en francs) | | | Grössenklassen (in Franken) Catégories de paiements (en francs) | | |
| | 1 – 4 999 | 5 000 – 999 999 | 1 Million und mehr 1 million et plus | 1 – 4 999 | 5 000 – 999 999 | 1 Million und mehr 1 million et plus |
| 1 | 2 | 3 | 4 | 5 | 6 | |
| 1992 | 51 595 950 | 10 193 723 | 2 489 645 | 62 342 | 744 817 | 32 561 469 |
| 1993 | 54 730 069 | 10 206 561 | 2 500 391 | 65 052 | 751 490 | 33 309 156 |
| 1994 | 75 287 028 | 10 948 432 | 2 470 251 | 76 780 | 727 324 | 32 449 146 |
| 1995 | 79 646 636 | 13 915 693 | 2 427 403 | 78 234 | 1 038 836 | 31 066 933 |
| 1996 | 89 401 313 | 15 986 850 | 2 658 719 | 84 791 | 1 255 109 | 36 692 425 |
| 1997 | 97 525 667 | 20 536 731 | 2 943 876 | 91 948 | 1 652 611 | 44 047 521 |
| 1998 | 107 415 787 | 24 175 501 | 2 814 493 | 100 422 | 1 874 094 | 44 367 080 |
| 1999 | 115 680 016 | 23 301 127 | 2 757 111 | 105 790 | 1 642 235 | 41 537 627 |
| 2000 | 121 039 618 | 25 834 821 | 2 629 020 | 109 721 | 1 784 312 | 42 727 392 |
| 2001 | 132 824 574 | 25 478 034 | 2 518 531 | 119 713 | 1 686 414 | 43 476 058 |
| 2001 04 | 10 247 828 | 1 926 998 | 194 194 | 9 352 | 128 316 | 3 337 343 |
| 2001 05 | 11 257 158 | 1 976 957 | 191 762 | 9 876 | 130 851 | 3 398 192 |
| 2001 06 | 10 661 450 | 1 969 599 | 200 818 | 9 626 | 129 413 | 3 663 824 |
| 2001 07 | 11 808 281 | 2 107 245 | 218 380 | 10 606 | 139 657 | 3 656 055 |
| 2001 08 | 10 882 381 | 1 929 789 | 196 062 | 9 858 | 127 235 | 3 468 229 |
| 2001 09 | 9 914 286 | 2 106 372 | 206 471 | 9 424 | 142 706 | 3 676 156 |
| 2001 10 | 12 315 245 | 2 412 032 | 229 065 | 11 072 | 156 437 | 3 854 757 |
| 2001 11 | 11 675 863 | 2 340 992 | 211 297 | 10 326 | 145 718 | 3 731 022 |
| 2001 12 | 12 439 844 | 2 398 571 | 187 232 | 11 044 | 136 685 | 3 406 976 |
| 2002 01 | 12 384 535 | 2 125 874 | 212 747 | 10 662 | 135 477 | 3 887 311 |
| 2002 02 | 10 788 544 | 2 036 171 | 196 893 | 9 680 | 134 690 | 3 253 525 |
| 2002 03 | 11 539 144 | 2 169 435 | 203 405 | 10 320 | 142 202 | 3 566 976 |
| 2002 04 | 12 266 873 | 2 226 174 | 198 162 | 10 841 | 143 806 | 3 670 992 |

¹ Die Umschlagshäufigkeit ist das Verhältnis zwischen dem SIC-Umsatz und den Giro Guthaben der Banken bei der SNB.
Rapport entre les capitaux échangés et les avoirs que les banques détiennent en comptes de virements à la BNS.

C2 Zahlungsverkehr mit Karten und Checks Trafic des paiements par cartes et chèques

Infrastruktur / Infrastructure

| Jahresende ¹ Quartalsende | Kreditkarten | | Debitkarten | | | Geldausgabegeräte (ATM) ⁴ |
|--|----------------------------|---|----------------------|---|--|--|
| | Cartes de crédit | | Cartes de débit | | | Distributeurs automatiques de billets (DAB) ⁴ |
| Fin d'année ¹ Fin de trimestre | AMEX, ECA/MC, Diners, Visa | | ec/Maestro, Postcard | | | Bancomat, Postomat |
| | Anzahl Karten | Anzahl Vertragsverhältnisse ² | Anzahl Karten | Anzahl Vertragsverhältnisse ² | Anzahl ³ EFTPOS inkl. Tankstellen | Anzahl Geräte |
| | Nombre de cartes | Nombre de relations contractuelles ² | Nombre de cartes | Nombre de relations contractuelles ² | Nombre ³ de TEF/TPV, y compris stations d'essence | Nombre d'appareils |
| | 1 | 2 | 3 | 4 | 5 | 6 |
| 1992 | 1 706 000 | 181 549 | 2 691 000 | 3 765 | 11 327 | 2 248 |
| 1993 | 1 828 000 | 204 459 | 3 165 000 | 9 519 | 18 356 | 2 631 |
| 1994 | 2 059 000 | 218 942 | 3 454 000 | 21 778 | 32 842 | 2 931 |
| 1995 | 2 263 000 | 238 761 | 3 716 000 | 34 179 | 48 894 | 3 279 |
| 1996 | 2 450 000 | 255 011 | 4 023 000 | 47 154 | 66 647 | 3 654 |
| 1997 | 2 635 000 | 269 386 | 4 298 000 | 56 787 | 82 682 | 4 290 |
| 1998 | 2 654 000 | 284 243 | 4 671 000 | 69 274 | 101 631 | 4 579 |
| 1999 | 3 041 000 | 286 710 | 5 134 000 | 78 883 | 126 941 | 4 692 |
| 2000 | 3 131 000 | 303 259 | 5 226 500 | 101 935 | 141 032 | 4 853 |
| 2001 | 3 281 200 | 319 854 | 5 532 700 | 112 958 | 154 876 | 5 661 |
| 2000 II | 3 048 788 | 296 277 | 5 096 600 | 76 538 | 131 043 | 4 711 |
| 2000 III | 3 079 841 | 293 261 | 5 138 600 | 99 712 | 137 052 | 4 810 |
| 2000 IV | 3 131 000 | 303 259 | 5 226 500 | 101 935 | 141 032 | 4 853 |
| 2001 I | 3 164 500 | 307 361 | 5 227 900 | 101 083 | 142 923 | 5 464 |
| 2001 II | 3 212 100 | 309 992 | 5 244 000 | 107 667 | 146 295 | 5 518 |
| 2001 III | 3 256 649 | 315 869 | 5 468 500 | 110 989 | 151 642 | 5 619 |
| 2001 IV | 3 281 200 | 319 854 | 5 532 700 | 112 958 | 154 876 | 5 661 |
| 2002 I | 3 269 900 | 325 678 | 5 539 700 | 115 247 | 160 371 | 5 679 |

¹ Daten für 1999 und frühere Jahre teilweise geschätzt.
Jusqu'à fin 1999, données en partie estimées.

² Ein Vertragspartner (Verkaufsstelle) kann Kredit- bzw. Debitkarten verschiedener Kartenorganisationen akzeptieren. Gezählt werden deshalb die Vertragsverhältnisse zwischen den Verkaufsstellen und den Kartenorganisationen.
Une relation contractuelle (point de vente) peut accepter les cartes de crédit et de débit de plusieurs sociétés de cartes. On compte par conséquent les relations contractuelles entre points de vente et sociétés de cartes.

³ Ein Erfassungsgerät am Verkaufsort (EFTPOS) kann Debitkarten verschiedener Debitkartenorganisationen verarbeiten. Gezählt werden deshalb nicht die Geräte, sondern die Verarbeitungsmöglichkeiten.
Un terminal sur un point de vente (TEF/TPV) peut traiter les cartes de débit de plusieurs sociétés de cartes. On compte par conséquent les possibilités de traiter des cartes de débit et non les appareils.

⁴ ATM: Automated Teller Machines.

Transaktionen und Umsätze mit Kredit- und Debitkarten im Inland

Nombre de transactions et montant des transactions effectuées en Suisse avec des cartes de crédit et de débit

| Jahr ¹ Quartal | Kreditkarten ² Cartes de crédit ² | | | Debitkarten ³ Cartes de débit ³ | | |
|---------------------------------|--|----------------------------------|--|--|----------------------------------|--|
| | AMEX, ECA/MC, Diners, Visa | | | ec/Maestro, Postcard | | |
| Année ¹ Trimestre | Transaktionen in Tausend | Betrag in Millionen CHF | Betrag pro Transaktion in CHF (2/1) | Transaktionen in Tausend | Betrag in Millionen CHF | Betrag pro Transaktion in CHF (5/4) |
| | Nombre de transactions en milliers | Montant en millions de francs | Montant par transaction en francs (2/1) | Nombre de transactions en milliers | Montant en millions de francs | Montant par transaction en francs (5/4) |
| | 1 | 2 | 3 | 4 | 5 | 6 |
| 1992 | 30 555 | 6 589 | 216 | 19 400 | 1 410 | 73 |
| 1993 | 35 081 | 7 647 | 218 | 27 950 | 2 430 | 87 |
| 1994 | 41 047 | 8 663 | 211 | 39 850 | 4 020 | 101 |
| 1995 | 44 532 | 9 368 | 210 | 56 730 | 6 460 | 114 |
| 1996 | 52 029 | 10 171 | 195 | 76 210 | 9 060 | 119 |
| 1997 | 58 046 | 11 349 | 196 | 96 780 | 10 320 | 107 |
| 1998 | 66 590 | 12 667 | 190 | 105 970 | 9 760 | 92 |
| 1999 | 82 254 | 14 589 | 177 | 136 580 | 15 640 | 115 |
| 2000 | 74 704 | 14 623 | 196 | 172 039 | 26 044 | 151 |
| 2001 | 80 439 | 15 509 | 193 | 201 747 | 34 109 | 169 |
| 2000 II | 18 362 | 3 508 | 191 | 42 562 | 5 810 | 137 |
| 2000 III | 19 609 | 3 739 | 191 | 41 961 | 6 792 | 162 |
| 2000 IV | 19 323 | 3 839 | 199 | 48 045 | 8 599 | 179 |
| 2001 I | 19 781 | 4 043 | 204 | 45 714 | 7 913 | 173 |
| 2001 II | 20 121 | 3 847 | 191 | 50 261 | 8 288 | 165 |
| 2001 III | 20 687 | 3 871 | 187 | 49 477 | 8 203 | 166 |
| 2001 IV | 19 850 | 3 748 | 189 | 56 296 | 9 705 | 172 |
| 2002 I | 19 548 | 3 889 | 199 | 51 279 | 8 686 | 169 |

Transaktionen und Umsätze mit Geldausgabegeräten und Checks im Inland

Nombre de transactions et montant des transactions effectuées en Suisse aux distributeurs de billets et par chèques

| Jahr ¹ Quartal | Geldausgabegeräte (ATM) ⁴ Distributeurs automatiques de billets (DAB) ⁴ | | | Checks ⁵ Chèques ⁵ | | |
|---------------------------------|---|----------------------------------|--|---|----------------------------------|---|
| | Bancomat, Postomat und Bargeldbezüge mit Kreditkarten Bancomat, Postomat et retraits d'espèces avec cartes de crédit | | | Postcheques, Einheitschecks, SBTC ⁶ Postcheques, chèques uniformisés, SBTC ⁶ | | |
| Année ¹ Trimestre | Transaktionen in Tausend | Betrag in Millionen CHF | Betrag pro Transaktion in CHF (2/1) | Anzahl in Tausend | Betrag in Millionen CHF | Betrag pro Check in CHF (5/4) |
| | Nombre de transactions en milliers | Montant en millions de francs | Montant par transaction en francs (2/1) | Nombre en milliers | Montant en millions de francs | Montant par chèque en francs (5/4) |
| | 1 | 2 | 3 | 4 | 5 | 6 |
| 1992 | . | . | . | 35 618 | 85 060 | 2 388 |
| 1993 | . | . | . | 31 401 | 70 673 | 2 251 |
| 1994 | . | . | . | 28 614 | 64 467 | 2 253 |
| 1995 | . | . | . | 25 766 | 58 198 | 2 259 |
| 1996 | . | . | . | 23 611 | 52 680 | 2 231 |
| 1997 | . | . | . | 21 024 | 48 277 | 2 296 |
| 1998 | . | . | . | 18 970 | 45 191 | 2 382 |
| 1999 | . | . | . | 16 118 | 38 585 | 2 394 |
| 2000 | 130 136 | 25 882 | 199 | 11 167 | 27 649 | 2 476 |
| 2001 | 145 036 | 27 585 | 190 | 7 230 | 18 488 | 2 557 |
| 2000 II | 32 218 | 6 356 | 197 | 2 978 | 7 606 | 2 554 |
| 2000 III | 32 582 | 6 512 | 200 | 2 902 | 6 036 | 2 080 |
| 2000 IV | 35 102 | 6 987 | 199 | 2 116 | 5 904 | 2 790 |
| 2001 I | 33 952 | 6 631 | 195 | 1 753 | 5 080 | 2 898 |
| 2001 II | 36 004 | 6 822 | 189 | 1 643 | 4 720 | 2 874 |
| 2001 III | 36 470 | 6 911 | 190 | 2 256 | 4 299 | 1 905 |
| 2001 IV | 38 609 | 7 220 | 187 | 1 579 | 4 389 | 2 780 |
| 2002 I | 37 131 | 6 696 | 180 | 1 102 | 3 492 | 3 169 |

¹ Daten für 1999 und frühere Jahre teilweise geschätzt.
Jusqu'à fin 1999, données en partie estimées.

² Transaktionen von In- und Ausländern, ohne Bargeldbezüge mit Kreditkarten.
Transactions de la clientèle suisse et étrangère, sans les retraits d'espèces avec cartes de crédit.

³ Transaktionen von In- und Ausländern inkl. Bargeldbezüge mit der Postcard bei EFTPOS.
Transactions de la clientèle suisse et étrangère, y compris les retraits d'espèces avec les Postcard aux TEF/TPV.

⁴ Bargeldbezüge von In- und Ausländern.
Retraits d'espèces de la clientèle suisse et étrangère.

⁵ Checks von In- und Ausländern.
Chèques de la clientèle suisse et étrangère.

⁶ SBTC: Swiss Bankers Travelers Cheques.

D11 Bankbilanzen¹ / Bilans bancaires¹

Erhebungsstufe Unternehmung^{2,3} / Périmètre de consolidation: maison mère^{2,3}

Aktiven / Actifs

In Millionen Franken / En millions de francs

| Jahresende Monatsende | Flüssige Mittel | Forderungen aus Geld- markt- papieren | Forderungen gegenüber Banken Créances sur les banques | | Forderungen gegenüber Kunden ⁴ Créances sur la clientèle ⁴ | | | | Hypothekar- forderungen | | | |
|----------------------------|--------------------|---|---|---|---|--------------|---|---|----------------------------|---|---|---|
| | | | auf Sicht à vue | auf Zeit à terme | Total | davon / dont | | | | Créances hypothé- caires | | |
| Fin d'année Fin de mois | Liquidités | Créances résultant de papiers monétaires | | | | 1 | 2 | 3 | 4 | | 5 | 6 |
| | | | ohne Deckung en blanc Total | davon / dont öffentlich- rechtliche Körper- schaften ⁵ collectivités de droit public ⁵ | mit Deckung gagées Total | | | | | davon / dont öffentlich- rechtliche Körper- schaften collectivités de droit public | | |

Aktiven gegenüber dem In- und Ausland / Actifs en comptes suisses et étrangers

| | | | | | | | | | | |
|---------|---------------|----------------|---------------|----------------|----------------|----------------|---------------|----------------|---------------|----------------|
| 1992 | 11 795 | 35 305 | 19 869 | 191 749 | 327 241 | 189 865 | 28 112 | 137 376 | . | 375 267 |
| 1993 | 11 933 | 35 758 | 24 586 | 196 922 | 330 242 | 191 265 | 32 799 | 138 977 | . | 383 780 |
| 1994 | 11 191 | 40 132 | 19 394 | 195 773 | 317 783 | 174 354 | 31 840 | 143 429 | . | 400 328 |
| 1995 | 11 345 | 48 127 | 20 829 | 228 832 | 285 670 | 162 450 | 29 204 | 123 220 | . | 414 631 |
| 1996 | 13 265 | 52 006 | 29 682 | 282 822 | 325 894 | 173 069 | 24 293 | 152 825 | 4 777 | 430 993 |
| 1997 | 14 828 | 73 691 | 33 733 | 389 392 | 355 676 | 192 085 | 23 989 | 163 591 | 4 246 | 444 751 |
| 1998 | 14 352 | 60 506 | 49 451 | 478 321 | 405 600 | 193 572 | 22 660 | 212 028 | 4 213 | 459 666 |
| 1999 | 21 150 | 119 946 | 42 767 | 617 075 | 420 782 | 195 793 | 21 932 | 224 989 | 4 607 | 475 780 |
| 2000 | 15 532 | 106 664 | 53 185 | 502 554 | 416 127 | 218 728 | 26 440 | 197 400 | 20 990 | 481 479 |
| 2001 | 33 433 | 108 611 | 49 067 | 508 670 | 425 725 | 235 236 | 20 143 | 190 489 | 16 569 | 494 076 |
| 2001 03 | 13 788 | 125 599 | 62 651 | 528 775 | 454 016 | 250 166 | 29 375 | 203 850 | 15 064 | 484 771 |
| 2001 04 | 12 516 | 115 016 | 67 727 | 509 704 | 455 358 | 259 465 | 31 746 | 195 892 | 15 098 | 485 059 |
| 2001 05 | 12 226 | 115 499 | 69 430 | 510 129 | 465 162 | 262 319 | 29 928 | 202 842 | 16 404 | 485 849 |
| 2001 06 | 14 696 | 129 502 | 64 944 | 500 687 | 460 873 | 261 643 | 24 113 | 199 230 | 19 310 | 487 912 |
| 2001 07 | 12 276 | 119 056 | 57 493 | 461 322 | 430 587 | 243 884 | 20 987 | 186 704 | 14 227 | 488 256 |
| 2001 08 | 12 309 | 118 424 | 50 687 | 478 648 | 425 279 | 241 673 | 21 501 | 183 607 | 12 538 | 489 714 |
| 2001 09 | 17 457 | 110 002 | 47 813 | 468 117 | 432 242 | 240 549 | 20 382 | 191 694 | 14 455 | 491 196 |
| 2001 10 | 30 711 | 112 481 | 66 745 | 458 539 | 426 964 | 231 892 | 19 574 | 195 072 | 14 257 | 492 271 |
| 2001 11 | 26 455 | 105 952 | 60 545 | 521 001 | 445 148 | 243 658 | 24 189 | 201 489 | 17 653 | 493 054 |
| 2001 12 | 33 433 | 108 611 | 49 067 | 508 670 | 425 725 | 235 236 | 20 143 | 190 489 | 16 569 | 494 076 |
| 2002 01 | 59 009 | 106 043 | 58 147 | 483 964 | 435 411 | 243 464 | 24 271 | 191 947 | 15 127 | 494 339 |
| 2002 02 | 46 154 | 109 190 | 59 187 | 491 236 | 444 140 | 249 330 | 28 015 | 194 811 | 17 792 | 495 680 |
| 2002 03 | 14 580 | 103 578 | 60 480 | 534 620 | 442 697 | 243 139 | 27 789 | 199 558 | 17 887 | 502 084 |

Aktiven gegenüber dem Inland / Actifs en comptes suisses

| | | | | | | | | | | |
|---------|---------------|---------------|---------------|---------------|----------------|---------------|---------------|---------------|--------------|----------------|
| 1992 | 10 923 | 6 455 | 6 535 | 48 381 | 171 983 | 97 193 | 17 401 | 74 790 | . | 369 391 |
| 1993 | 11 230 | 11 627 | 7 015 | 51 988 | 168 038 | 98 274 | 24 198 | 69 764 | . | 378 380 |
| 1994 | 10 520 | 12 449 | 6 314 | 50 227 | 163 818 | 98 776 | 24 624 | 65 042 | . | 395 710 |
| 1995 | 10 806 | 13 549 | 7 131 | 51 479 | 164 234 | 101 895 | 23 710 | 62 339 | . | 408 646 |
| 1996 | 12 651 | 13 635 | 5 891 | 52 332 | 161 758 | 99 614 | 21 641 | 62 145 | 2 033 | 424 531 |
| 1997 | 12 583 | 13 739 | 11 804 | 61 184 | 154 631 | 92 605 | 21 511 | 62 025 | 2 208 | 438 351 |
| 1998 | 13 571 | 11 564 | 12 261 | 67 009 | 148 479 | 90 141 | 20 443 | 58 338 | 1 977 | 447 494 |
| 1999 | 19 334 | 17 184 | 13 172 | 86 501 | 165 425 | 106 064 | 20 438 | 59 360 | 2 750 | 465 776 |
| 2000 | 14 495 | 13 995 | 18 424 | 56 142 | 167 848 | 105 142 | 24 446 | 62 706 | 2 898 | 474 229 |
| 2001 | 15 446 | 11 963 | 19 269 | 67 438 | 165 775 | 101 333 | 18 724 | 64 442 | 7 506 | 487 982 |
| 2001 03 | 12 859 | 14 013 | 19 973 | 74 072 | 176 049 | 113 794 | 22 828 | 62 255 | 2 710 | 477 397 |
| 2001 04 | 11 489 | 14 107 | 17 923 | 72 867 | 177 534 | 115 988 | 22 193 | 61 546 | 2 657 | 477 965 |
| 2001 05 | 11 155 | 13 115 | 19 819 | 57 842 | 177 887 | 114 393 | 21 805 | 63 494 | 4 698 | 479 008 |
| 2001 06 | 13 402 | 13 351 | 21 197 | 55 696 | 179 554 | 113 485 | 19 002 | 66 069 | 6 921 | 481 308 |
| 2001 07 | 11 027 | 12 570 | 18 397 | 52 166 | 172 704 | 107 356 | 19 367 | 65 348 | 6 883 | 481 790 |
| 2001 08 | 11 303 | 12 000 | 16 811 | 60 821 | 172 085 | 105 401 | 18 429 | 66 684 | 7 750 | 483 489 |
| 2001 09 | 13 440 | 10 975 | 19 090 | 55 044 | 172 527 | 104 316 | 18 686 | 68 211 | 7 754 | 485 234 |
| 2001 10 | 10 827 | 11 749 | 31 353 | 56 990 | 166 129 | 97 989 | 17 833 | 68 141 | 8 641 | 486 543 |
| 2001 11 | 11 174 | 12 037 | 26 219 | 69 810 | 166 506 | 100 507 | 18 516 | 66 000 | 8 021 | 486 976 |
| 2001 12 | 15 446 | 11 963 | 19 269 | 67 438 | 165 775 | 101 333 | 18 724 | 64 442 | 7 506 | 487 982 |
| 2002 01 | 12 207 | 12 523 | 25 855 | 54 008 | 169 463 | 102 354 | 17 551 | 67 110 | 8 423 | 488 116 |
| 2002 02 | 12 165 | 12 155 | 29 583 | 52 736 | 167 061 | 98 229 | 18 195 | 68 832 | 8 336 | 488 856 |
| 2002 03 | 13 470 | 11 641 | 31 077 | 53 851 | 160 703 | 96 181 | 17 888 | 64 522 | 8 046 | 494 563 |

¹ Ab Dezember 1996 Bilanzierung nach neuen Rechnungslegungsvorschriften (RLV). Daten vor Dezember 1996, wo Verknüpfung sinnvoll und möglich, nach alten RLV. Depuis décembre 1996, les bilans sont établis selon les nouvelles dispositions régissant l'établissement des comptes. Les données antérieures à décembre 1996, établies selon les anciennes dispositions, sont indiquées là où un raccordement est possible et judicieux.

² Bankstellen in der Schweiz und im Fürstentum Liechtenstein sowie die Filialen im Ausland. Nur Unternehmen, deren Bilanz- und Treuhandgeschäft mindestens 150 Millionen Franken beträgt. Comptoirs juridiquement dépendants en Suisse, dans la Principauté de Liechtenstein et à l'étranger. Seules les banques dont la somme du bilan et les affaires fiduciaires dépassent 150 millions de francs entrent dans la statistique.

³ 435 Banken im zuletzt ausgewiesenen Monat. 435 banques au dernier mois indiqué.

⁴ Die aktuellsten Werte der Inländischen Kreditentwicklung können aus technischen Gründen im Statistischen Monatsheft nicht mehr berücksichtigt werden. Sie finden diese voraus im Internet unter <http://dsbb.imf.org>. (Datenseite «Switzerland» des Internationalen Währungsfonds). Pour des raisons techniques, les données les plus récentes sur les crédits à la clientèle suisse ne peuvent plus être prises en considération dans le Bulletin mensuel de statistiques économiques. Elles sont disponibles sur Internet sous <http://dsbb.imf.org>, page «Switzerland» du Fonds monétaire international.

| Jahresende Monatsende | Handelsbestände in Wertschriften und Edelmetallen ⁶ Portefeuilles de titres et de métaux précieux destinés au négoce ⁶ | Finanzanlagen Immobilisations financières | Beteiligungen Participations | Sachanlagen ⁷ Immobilisations corporelles ⁷ | | Rechnungsabgrenzungen Comptes de régularisation | Sonstige Aktiven Autres actifs | Nicht einbezahltes Kapital Capital non libéré | Bilanzsumme Total du bilan | Nachrangige Forderungen Créances de rang subordonné |
|--------------------------|---|--|---------------------------------|--|--|--|-----------------------------------|--|-------------------------------|--|
| | | | | Total | davon / dont Liegen-schaften ⁸ Immeubles ⁸ | | | | | |
| | 11 | 12 | 13 | 14 | 15 | 16 | 17 | 18 | 19 | 20 |

| | | | | | | | | | | |
|---------|----------------|---------------|---------------|---------------|---------------|---------------|----------------|-----------|------------------|--------------|
| 1992 | 80 352 | . | 8 768 | 18 132 | 18 132 | . | . | 72 | 1 106 607 | . |
| 1993 | 113 542 | . | 10 593 | 19 675 | 19 675 | . | . | 68 | 1 170 272 | . |
| 1994 | 115 198 | . | 12 656 | 21 829 | 21 829 | . | . | 68 | 1 179 378 | . |
| 1995 | 129 289 | . | 15 357 | 22 578 | 22 578 | . | . | 68 | 1 294 044 | . |
| 1996 | 123 353 | 48 901 | 15 736 | 21 498 | 19 614 | 10 858 | 116 319 | 69 | 1 471 397 | 3 544 |
| 1997 | 159 504 | 55 225 | 15 356 | 18 586 | 15 977 | 12 566 | 180 203 | 62 | 1 753 573 | 3 667 |
| 1998 | 237 615 | 50 549 | 15 064 | 19 651 | 15 899 | 12 510 | 219 999 | 62 | 2 023 346 | 3 190 |
| 1999 | 249 746 | 56 118 | 18 228 | 20 126 | 15 449 | 9 479 | 178 265 | 61 | 2 229 523 | 4 247 |
| 2000 | 211 830 | 72 089 | 31 476 | 20 441 | 14 815 | 11 094 | 185 407 | 61 | 2 107 939 | 2 443 |
| 2001 | 218 688 | 87 135 | 34 401 | 20 991 | 14 820 | 10 858 | 210 370 | 61 | 2 202 087 | 3 195 |
| 2001 03 | 239 019 | 86 133 | 32 018 | 20 781 | 14 754 | 13 745 | 191 662 | 61 | 2 253 019 | 5 600 |
| 2001 04 | 241 575 | 87 372 | 32 592 | 20 848 | 14 766 | 16 508 | 190 436 | 61 | 2 234 770 | 3 604 |
| 2001 05 | 246 770 | 89 535 | 33 838 | 21 032 | 14 784 | 19 516 | 214 650 | 61 | 2 283 695 | 2 072 |
| 2001 06 | 249 596 | 87 589 | 34 310 | 20 946 | 14 742 | 13 094 | 186 074 | 61 | 2 250 283 | 2 432 |
| 2001 07 | 235 401 | 83 736 | 33 952 | 21 223 | 14 757 | 13 602 | 174 223 | 61 | 2 131 190 | 2 447 |
| 2001 08 | 227 931 | 85 348 | 33 762 | 21 268 | 14 848 | 16 222 | 180 697 | 61 | 2 140 352 | 2 201 |
| 2001 09 | 215 361 | 86 211 | 34 057 | 21 130 | 14 775 | 14 481 | 221 536 | 61 | 2 159 665 | 2 142 |
| 2001 10 | 209 328 | 88 602 | 34 193 | 21 166 | 14 842 | 15 656 | 242 175 | 61 | 2 198 891 | 2 321 |
| 2001 11 | 222 133 | 89 855 | 34 379 | 21 262 | 14 910 | 18 868 | 214 765 | 61 | 2 253 478 | 2 692 |
| 2001 12 | 218 688 | 87 135 | 34 401 | 20 991 | 14 820 | 10 858 | 210 370 | 61 | 2 202 087 | 3 195 |
| 2002 01 | 236 559 | 78 381 | 34 534 | 20 923 | 14 811 | 14 434 | 216 591 | 61 | 2 238 395 | 3 028 |
| 2002 02 | 251 006 | 81 200 | 34 565 | 20 875 | 14 829 | 14 686 | 199 621 | 61 | 2 247 601 | 2 907 |
| 2002 03 | 254 082 | 82 142 | 34 829 | 21 065 | 15 045 | 12 829 | 178 705 | 61 | 2 241 750 | 2 764 |

| | | | | | | | | | | |
|---------|---------------|---------------|--------------|---------------|---------------|--------------|---------------|-----------|----------------|--------------|
| 1992 | 34 793 | . | 4 783 | 16 932 | 16 932 | . | . | 72 | 699 614 | . |
| 1993 | 46 808 | . | 6 237 | 18 498 | 18 498 | . | . | 68 | 728 276 | . |
| 1994 | 49 945 | . | 8 458 | 20 668 | 20 668 | . | . | 68 | 746 398 | . |
| 1995 | 50 626 | . | 10 672 | 21 873 | 21 873 | . | . | 68 | 778 106 | . |
| 1996 | 34 519 | 22 894 | 10 156 | 20 528 | 18 994 | 5 635 | 35 164 | 69 | 799 764 | 1 293 |
| 1997 | 48 310 | 26 708 | 8 871 | 17 808 | 15 656 | 5 559 | 47 339 | 62 | 846 948 | 1 496 |
| 1998 | 57 304 | 25 078 | 8 144 | 18 722 | 15 563 | 5 047 | 47 322 | 62 | 862 055 | 1 457 |
| 1999 | 64 578 | 27 681 | 7 247 | 19 247 | 15 094 | 5 274 | 40 933 | 61 | 932 414 | 2 552 |
| 2000 | 50 643 | 29 383 | 7 669 | 18 832 | 14 552 | 6 393 | 40 546 | 61 | 898 659 | 980 |
| 2001 | 26 157 | 29 707 | 8 811 | 19 302 | 14 642 | 5 899 | 29 368 | 61 | 887 176 | 1 025 |
| 2001 03 | 74 712 | 30 659 | 7 746 | 18 997 | 14 468 | 8 366 | 38 149 | 61 | 953 054 | 1 004 |
| 2001 04 | 71 995 | 31 036 | 7 821 | 19 075 | 14 459 | 10 183 | 32 622 | 61 | 944 679 | 949 |
| 2001 05 | 70 140 | 31 580 | 8 148 | 19 164 | 14 497 | 12 707 | 43 164 | 61 | 943 791 | 863 |
| 2001 06 | 39 207 | 31 824 | 8 476 | 19 071 | 14 445 | 6 749 | 32 745 | 61 | 902 639 | 917 |
| 2001 07 | 35 068 | 27 559 | 8 474 | 19 407 | 14 462 | 8 158 | 40 770 | 61 | 888 150 | 876 |
| 2001 08 | 31 343 | 29 649 | 8 867 | 19 520 | 14 567 | 10 995 | 24 824 | 61 | 881 767 | 831 |
| 2001 09 | 29 688 | 30 553 | 8 829 | 19 586 | 14 663 | 9 432 | 31 110 | 61 | 885 569 | 804 |
| 2001 10 | 26 012 | 30 260 | 8 818 | 19 603 | 14 718 | 10 066 | 30 256 | 61 | 888 666 | 902 |
| 2001 11 | 26 996 | 30 910 | 8 903 | 19 634 | 14 752 | 13 553 | 29 436 | 61 | 902 215 | 901 |
| 2001 12 | 26 157 | 29 707 | 8 811 | 19 302 | 14 642 | 5 899 | 29 368 | 61 | 887 176 | 1 025 |
| 2002 01 | 25 080 | 29 768 | 9 169 | 19 217 | 14 633 | 9 890 | 30 045 | 61 | 885 403 | 1 052 |
| 2002 02 | 25 576 | 30 202 | 8 804 | 19 164 | 14 642 | 10 281 | 28 187 | 61 | 884 830 | 1 089 |
| 2002 03 | 28 482 | 29 956 | 9 041 | 19 383 | 14 855 | 8 349 | 25 103 | 61 | 885 679 | 1 082 |

⁵ Bis November 1996 Werte der Position «Kontokorrent-Kredite und Darlehen an öffentlich-rechtliche Körperschaften» nach alten RLV.
Jusqu'en novembre 1996, les données du poste «Crédits en comptes courants et prêts à des collectivités de droit public» sont établies selon les anciennes dispositions.

⁶ Bis November 1996 Werte der Position «Wertschriften» nach alten RLV.
Jusqu'en novembre 1996, les données du poste «Titres» sont établies selon les anciennes dispositions.

⁷ Ab Dezember 1996 «Liegen-schaften» sowie weitere hier nicht separat ausgewiesene Unterpositionen.
Le sous-poste «Immeubles» et d'autres sous-postes, qui ne sont pas mentionnés séparément, figurent dans ce poste depuis décembre 1996.

⁸ Bis November 1996 Werte der Position «Bankgebäude» nach alten RLV.
Jusqu'en novembre 1996, «Immeubles à l'usage de la banque» selon les anciennes dispositions.

Passiven / Passifs

| Jahresende Monatsende | Verpflichtungen gegenüber Geld- marktpapieren | Verpflichtungen gegenüber Banken Engagements envers les banques | | Verpflichtungen gegenüber Kunden Engagements envers la clientèle | | Übrige Verpflichtungen gegenüber Kunden Autres engagements envers la clientèle | | Kassen- obligationen | Anleihen und Pfandbrief- darlehen ⁹ | |
|----------------------------|--|--|---------------------|--|--|---|---------------------|--------------------------|--|----|
| | | auf Sicht à vue | auf Zeit à terme | in Sparform sous forme d'épargne | in Anlageform sous forme de placements | auf Sicht à vue | auf Zeit à terme | | | |
| Fin d'année Fin de mois | Engagements résultant de papiers monétaires | | | | | | | Obligations de caisse | Prêts des centrales d'émission de lettres de gage et emprunts ⁹ | |
| | | 21 | 22 | 23 | 24 | 25 | 26 | 27 | 28 | 29 |

Passiven gegenüber dem In- und Ausland / Passifs en comptes suisses et étrangers

| | | | | | | | | | |
|---------|---------------|---------------|----------------|----------------|---------------|----------------|----------------|---------------|----------------|
| 1992 | . | 23 899 | 194 842 | 132 661 | 44 456 | 80 040 | 295 508 | 106 571 | 77 481 |
| 1993 | . | 28 703 | 218 923 | 163 771 | 51 504 | 95 850 | 270 850 | 93 222 | 81 923 |
| 1994 | . | 28 136 | 213 246 | 170 350 | 55 229 | 91 136 | 289 253 | 82 628 | 84 085 |
| 1995 | . | 31 771 | 220 842 | 188 469 | 64 385 | 97 362 | 266 805 | 75 827 | 91 157 |
| 1996 | 25 674 | 35 524 | 276 150 | 207 042 | 65 153 | 116 241 | 319 026 | 64 785 | 95 867 |
| 1997 | 55 014 | 40 980 | 347 598 | 214 917 | 73 557 | 135 007 | 364 802 | 54 700 | 114 270 |
| 1998 | 44 783 | 50 130 | 462 608 | 210 118 | 72 646 | 144 115 | 454 798 | 42 989 | 119 012 |
| 1999 | 75 333 | 39 732 | 583 421 | 211 138 | 75 527 | 169 618 | 520 666 | 33 500 | 137 493 |
| 2000 | 54 055 | 46 240 | 556 310 | 192 763 | 74 274 | 162 427 | 450 009 | 34 687 | 141 015 |
| 2001 | 76 484 | 61 879 | 535 724 | 191 991 | 79 170 | 174 851 | 478 885 | 35 634 | 172 724 |
| 2001 03 | 72 561 | 49 280 | 606 005 | 188 884 | 73 178 | 162 117 | 508 539 | 35 473 | 165 675 |
| 2001 04 | 65 096 | 53 961 | 582 059 | 188 442 | 73 765 | 165 543 | 515 973 | 35 531 | 165 906 |
| 2001 05 | 80 367 | 54 821 | 572 406 | 188 305 | 74 022 | 171 270 | 519 097 | 35 606 | 165 955 |
| 2001 06 | 72 923 | 61 684 | 565 373 | 185 833 | 73 216 | 167 045 | 524 020 | 35 699 | 170 437 |
| 2001 07 | 63 123 | 46 412 | 527 091 | 184 831 | 72 065 | 161 185 | 505 092 | 35 650 | 167 524 |
| 2001 08 | 55 532 | 41 909 | 558 588 | 184 825 | 72 568 | 155 381 | 482 163 | 35 724 | 166 254 |
| 2001 09 | 61 253 | 51 988 | 511 361 | 184 868 | 73 973 | 162 758 | 497 568 | 35 972 | 164 658 |
| 2001 10 | 65 452 | 71 341 | 501 020 | 186 319 | 74 101 | 163 204 | 507 840 | 36 073 | 165 618 |
| 2001 11 | 68 284 | 68 552 | 547 479 | 188 285 | 76 868 | 171 203 | 522 100 | 35 911 | 167 062 |
| 2001 12 | 76 484 | 61 879 | 535 724 | 191 991 | 79 170 | 174 851 | 478 885 | 35 634 | 172 724 |
| 2002 01 | 90 482 | 79 211 | 522 457 | 194 436 | 77 969 | 176 701 | 477 306 | 35 470 | 174 323 |
| 2002 02 | 91 776 | 70 089 | 523 784 | 196 567 | 80 314 | 179 189 | 490 325 | 35 491 | 186 094 |
| 2002 03 | 93 651 | 70 063 | 548 917 | 200 166 | 80 269 | 172 859 | 476 260 | 36 277 | 186 105 |

Passiven gegenüber dem Inland / Passifs en comptes suisses

| | | | | | | | | | |
|---------|------------|---------------|----------------|----------------|---------------|----------------|----------------|---------------|---------------|
| 1992 | . | 7 065 | 63 226 | 124 602 | 39 603 | 51 977 | 158 735 | 106 015 | . |
| 1993 | . | 7 949 | 67 926 | 154 703 | 46 659 | 60 356 | 145 097 | 92 733 | . |
| 1994 | . | 7 479 | 66 527 | 161 399 | 50 454 | 62 228 | 152 567 | 82 146 | . |
| 1995 | . | 10 359 | 66 572 | 178 919 | 59 138 | 67 172 | 132 111 | 75 268 | . |
| 1996 | 1 445 | 9 577 | 77 225 | 196 060 | 59 203 | 76 442 | 144 676 | 64 785 | 84 055 |
| 1997 | 1 434 | 12 287 | 89 849 | 203 421 | 67 056 | 88 602 | 146 631 | 54 700 | 82 587 |
| 1998 | 1 757 | 15 881 | 101 517 | 198 484 | 65 905 | 95 748 | 166 377 | 42 989 | 84 587 |
| 1999 | 769 | 12 579 | 120 578 | 199 612 | 68 403 | 106 391 | 225 726 | 33 500 | 89 538 |
| 2000 | 926 | 15 726 | 119 925 | 182 356 | 67 561 | 103 179 | 151 376 | 34 687 | 93 507 |
| 2001 | 785 | 20 807 | 114 296 | 181 805 | 72 176 | 110 368 | 148 112 | 35 634 | 93 432 |
| 2001 03 | 1 008 | 18 643 | 110 603 | 178 702 | 66 652 | 105 720 | 161 782 | 35 473 | 93 343 |
| 2001 04 | 914 | 16 542 | 112 378 | 178 264 | 67 042 | 107 062 | 159 511 | 35 531 | 92 776 |
| 2001 05 | 1 047 | 20 042 | 111 639 | 178 194 | 67 338 | 110 034 | 155 214 | 35 606 | 92 989 |
| 2001 06 | 954 | 19 609 | 102 680 | 175 825 | 66 647 | 107 801 | 155 540 | 35 699 | 93 189 |
| 2001 07 | 872 | 16 051 | 106 885 | 174 821 | 65 543 | 105 241 | 154 056 | 35 650 | 93 223 |
| 2001 08 | 836 | 13 246 | 108 134 | 174 890 | 66 045 | 103 573 | 153 532 | 35 724 | 93 641 |
| 2001 09 | 802 | 17 342 | 106 811 | 174 952 | 67 432 | 105 861 | 149 628 | 35 972 | 93 352 |
| 2001 10 | 777 | 28 183 | 105 889 | 176 370 | 67 556 | 107 080 | 153 556 | 36 073 | 93 667 |
| 2001 11 | 969 | 27 044 | 109 084 | 178 264 | 70 166 | 110 656 | 156 824 | 35 911 | 93 401 |
| 2001 12 | 785 | 20 807 | 114 296 | 181 805 | 72 176 | 110 368 | 148 112 | 35 634 | 93 432 |
| 2002 01 | 676 | 40 460 | 111 192 | 184 175 | 71 090 | 109 657 | 148 103 | 35 470 | 93 679 |
| 2002 02 | 562 | 32 878 | 105 177 | 186 273 | 73 214 | 110 749 | 146 521 | 35 491 | 92 383 |
| 2002 03 | 601 | 28 661 | 111 406 | 189 847 | 73 243 | 109 725 | 145 418 | 36 277 | 92 382 |

⁹ Vor Dezember 1996 «Anleihen und Pfandbriefdarlehen» nur insgesamt verfügbar (keine Unterteilung in In- und Ausland).

Avant décembre 1996, les «Prêts des centrales d'émission de lettres de gage et emprunts» n'étaient pas ventilés en comptes suisses et étrangers.

| Jahresende Monatsende | Rechnungs- abgrenzung | Sonstige Passiven | Wertberich- tigungen und Rückstel- lungen ¹⁰ | Reserven für allgemeine Bankrisiken | Kapital | Reserven | Gewinn-/ Verlust- Vortrag | Bilanzsumme | Nachrangige Verpflich- tungen |
|----------------------------|------------------------------|----------------------|--|---|---------|----------|---------------------------------|----------------|--------------------------------------|
| Fin d'année Fin de mois | Comptes de régularisation | Autres passifs | Correctifs de valeurs et provisions ¹⁰ | Réserves pour risques bancaires généraux | Capital | Réserves | Bénéfice/ perte reporté | Total du bilan | Engagements de rang subordonné |
| | 30 | 31 | 32 | 33 | 34 | 35 | 36 | 37 | 38 |

| | | | | | | | | | |
|---------|---------------|----------------|---------------|---------------|---------------|---------------|--------------|------------------|---------------|
| 1992 | . | . | . | . | 27 765 | 42 504 | . | 1 106 607 | . |
| 1993 | . | . | . | . | 28 176 | 46 171 | . | 1 170 272 | . |
| 1994 | . | . | . | . | 27 943 | 50 164 | . | 1 179 378 | . |
| 1995 | . | . | . | . | 28 605 | 51 277 | . | 1 294 044 | . |
| 1996 | 16 144 | 125 917 | 32 373 | 8 165 | 28 463 | 53 101 | 1 774 | 1 471 397 | 20 783 |
| 1997 | 15 396 | 208 486 | 40 835 | 8 551 | 30 346 | 47 639 | 1 475 | 1 753 573 | 24 006 |
| 1998 | 19 725 | 271 167 | 40 344 | 8 712 | 28 145 | 51 818 | 2 237 | 2 023 346 | 24 583 |
| 1999 | 19 253 | 228 083 | 40 124 | 9 253 | 29 115 | 54 078 | 3 190 | 2 229 523 | 27 276 |
| 2000 | 23 281 | 229 330 | 29 441 | 10 349 | 29 462 | 68 736 | 5 559 | 2 107 939 | 32 584 |
| 2001 | 21 444 | 225 444 | 24 748 | 10 647 | 29 831 | 76 234 | 6 397 | 2 202 087 | 38 488 |
| 2001 03 | 20 250 | 222 811 | 29 148 | 10 463 | 30 626 | 69 941 | 8 068 | 2 253 019 | 35 055 |
| 2001 04 | 19 469 | 212 303 | 29 368 | 10 449 | 30 564 | 79 937 | 6 403 | 2 234 770 | 35 252 |
| 2001 05 | 20 545 | 244 434 | 29 616 | 10 472 | 30 652 | 80 134 | 5 995 | 2 283 695 | 32 956 |
| 2001 06 | 24 400 | 212 831 | 29 199 | 10 594 | 30 633 | 80 438 | 5 959 | 2 250 283 | 38 787 |
| 2001 07 | 20 810 | 195 751 | 28 801 | 10 622 | 29 777 | 76 478 | 5 977 | 2 131 190 | 38 176 |
| 2001 08 | 23 028 | 213 354 | 28 159 | 10 620 | 29 778 | 76 472 | 5 995 | 2 140 352 | 37 423 |
| 2001 09 | 22 887 | 241 336 | 28 138 | 10 611 | 29 785 | 76 553 | 5 957 | 2 159 665 | 36 523 |
| 2001 10 | 23 128 | 254 540 | 27 396 | 10 639 | 29 737 | 76 530 | 5 952 | 2 198 891 | 36 840 |
| 2001 11 | 25 751 | 233 647 | 25 298 | 10 656 | 29 839 | 76 494 | 6 048 | 2 253 478 | 37 819 |
| 2001 12 | 21 444 | 225 444 | 24 748 | 10 647 | 29 831 | 76 234 | 6 397 | 2 202 087 | 38 488 |
| 2002 01 | 21 430 | 234 889 | 25 111 | 11 070 | 29 803 | 76 139 | 11 600 | 2 238 395 | 34 109 |
| 2002 02 | 18 234 | 223 442 | 25 233 | 11 069 | 29 806 | 76 340 | 9 846 | 2 247 601 | 36 931 |
| 2002 03 | 17 840 | 208 459 | 24 868 | 11 107 | 30 362 | 76 938 | 7 609 | 2 241 750 | 35 020 |

| | | | | | | | | | |
|---------|---------------|---------------|---------------|---------------|---------------|---------------|--------------|------------------|---------------|
| 1992 | . | . | . | . | 27 765 | 42 504 | . | 765 921 | . |
| 1993 | . | . | . | . | 28 176 | 46 171 | . | 803 870 | . |
| 1994 | . | . | . | . | 27 943 | 50 164 | . | 809 646 | . |
| 1995 | . | . | . | . | 28 605 | 51 277 | . | 846 743 | . |
| 1996 | 9 889 | 43 081 | 30 803 | 8 150 | 28 463 | 53 101 | 1 815 | 888 769 | 14 482 |
| 1997 | 10 208 | 63 330 | 38 627 | 8 499 | 30 346 | 47 639 | 1 475 | 946 690 | 13 688 |
| 1998 | 10 203 | 71 239 | 37 147 | 8 668 | 28 145 | 51 818 | 2 075 | 982 538 | 12 785 |
| 1999 | 10 777 | 65 489 | 36 685 | 9 198 | 29 115 | 54 078 | 2 627 | 1 065 065 | 12 614 |
| 2000 | 11 974 | 64 813 | 26 123 | 10 277 | 29 462 | 68 736 | 4 376 | 985 005 | 12 436 |
| 2001 | 11 967 | 47 487 | 23 497 | 10 559 | 29 831 | 76 234 | 4 736 | 981 726 | 10 819 |
| 2001 03 | 12 848 | 58 777 | 25 798 | 10 374 | 30 626 | 69 941 | 5 981 | 986 271 | 12 396 |
| 2001 04 | 11 643 | 48 295 | 26 079 | 10 362 | 30 564 | 79 937 | 4 738 | 981 640 | 12 146 |
| 2001 05 | 12 739 | 57 812 | 26 038 | 10 382 | 30 652 | 80 134 | 4 279 | 994 138 | 11 943 |
| 2001 06 | 15 701 | 49 877 | 25 663 | 10 506 | 30 633 | 80 438 | 4 239 | 975 000 | 11 956 |
| 2001 07 | 12 104 | 42 314 | 25 364 | 10 536 | 29 777 | 76 478 | 4 219 | 953 136 | 11 725 |
| 2001 08 | 14 344 | 46 016 | 24 735 | 10 538 | 29 778 | 76 472 | 4 338 | 955 841 | 11 580 |
| 2001 09 | 14 589 | 51 760 | 24 514 | 10 530 | 29 785 | 76 553 | 4 327 | 964 211 | 11 128 |
| 2001 10 | 14 570 | 48 314 | 23 852 | 10 558 | 29 737 | 76 530 | 4 334 | 977 046 | 10 965 |
| 2001 11 | 16 244 | 48 997 | 23 958 | 10 574 | 29 839 | 76 494 | 4 381 | 992 807 | 10 965 |
| 2001 12 | 11 967 | 47 487 | 23 497 | 10 559 | 29 831 | 76 234 | 4 736 | 981 726 | 10 819 |
| 2002 01 | 12 018 | 43 513 | 23 618 | 10 941 | 29 803 | 76 139 | 9 595 | 1 000 128 | 11 694 |
| 2002 02 | 10 364 | 44 195 | 23 772 | 10 946 | 29 806 | 76 340 | 7 889 | 986 562 | 8 974 |
| 2002 03 | 10 119 | 44 023 | 23 738 | 11 017 | 30 362 | 76 938 | 5 723 | 989 481 | 10 420 |

¹⁰ Ab Dezember 1997 inkl. Schwankungsreserve für Kreditrisiken.
Depuis décembre 1997, y compris réserve pour fluctuations de risques de crédit.

D12 Bankbilanzen nach Währungen Bilans bancaires – Ventilation selon la monnaie

Erhebungsstufe Unternehmung¹ / Périimètre de consolidation: maison mère¹

In Millionen Franken / En millions de francs

| Jahresende Monatsende | CHF | USD | EUR ² | DEM ³ | Übrige Währungen ⁴ | Edelmetalle | Leih- und Repogeschäfte ⁵ | Bilanzsumme |
|----------------------------|-----|-----|------------------|------------------|----------------------------------|-----------------|--|----------------|
| Fin d'année Fin de mois | | | | | Autres monnaies ⁴ | Métaux précieux | Prêts et pensions de titres ⁵ | Total du bilan |
| | 1 | 2 | 3 | 4 | 5 | 6 | 7 | 8 |

Aktiven gegenüber dem In- und Ausland / Actifs en comptes suisses et étrangers

| | | | | | | | | |
|---------|----------------|----------------|----------------|--------|----------------|---------------|--------------|------------------|
| 1992 | 742 521 | 201 735 | . | 46 158 | 103 822 | 12 372 | . | 1 106 607 |
| 1993 | 764 149 | 201 288 | . | 50 019 | 125 867 | 18 013 | . | 1 170 272 |
| 1994 | 782 025 | 196 812 | . | 42 569 | 124 992 | 14 858 | 18 121 | 1 179 378 |
| 1995 | 820 340 | 209 534 | . | 53 313 | 172 184 | 10 872 | 27 800 | 1 294 044 |
| 1996 | 837 538 | 265 678 | . | 49 616 | 251 777 | 13 740 | 53 050 | 1 471 397 |
| 1997 | 872 364 | 386 740 | . | 54 837 | 356 100 | 11 789 | 71 743 | 1 753 573 |
| 1998 | 883 571 | 361 348 | . | 78 965 | 526 676 | 14 174 | 158 611 | 2 023 346 |
| 1999 | 932 930 | 476 497 | 201 850 | 12 941 | 346 956 | 15 152 | 256 136 | 2 229 523 |
| 2000 | 926 324 | 597 564 | 198 440 | 7 516 | 367 864 | 12 138 | 5 608 | 2 107 939 |
| 2001 | 917 291 | 625 398 | 242 357 | 2 420 | 400 654 | 12 933 | 3 454 | 2 202 087 |
| 2001 03 | 943 376 | 635 067 | 232 832 | 6 011 | 425 139 | 13 397 | 3 207 | 2 253 019 |
| 2001 04 | 932 174 | 631 292 | 240 934 | 5 530 | 413 527 | 14 389 | 2 455 | 2 234 770 |
| 2001 05 | 946 458 | 656 239 | 246 861 | 5 463 | 416 910 | 14 293 | 2 933 | 2 283 695 |
| 2001 06 | 933 889 | 684 667 | 224 387 | 5 650 | 390 523 | 14 517 | 2 302 | 2 250 283 |
| 2001 07 | 913 286 | 636 278 | 228 098 | 4 793 | 338 257 | 13 595 | 1 677 | 2 131 190 |
| 2001 08 | 912 096 | 604 777 | 241 238 | 4 916 | 367 195 | 13 346 | 1 698 | 2 140 352 |
| 2001 09 | 921 556 | 589 805 | 246 366 | 4 111 | 384 745 | 14 374 | 2 820 | 2 159 665 |
| 2001 10 | 920 755 | 587 192 | 245 128 | 3 676 | 429 571 | 13 720 | 2 525 | 2 198 891 |
| 2001 11 | 925 426 | 611 712 | 261 022 | 3 331 | 439 345 | 13 231 | 2 742 | 2 253 478 |
| 2001 12 | 917 291 | 625 398 | 242 357 | 2 420 | 400 654 | 12 933 | 3 454 | 2 202 087 |
| 2002 01 | 930 663 | 643 404 | 250 535 | 1 622 | 397 331 | 13 435 | 3 026 | 2 238 395 |
| 2002 02 | 915 389 | 651 319 | 262 624 | 1 476 | 401 213 | 14 895 | 2 161 | 2 247 601 |
| 2002 03 | 923 272 | 688 647 | 262 870 | . | 350 094 | 14 881 | 1 987 | 2 241 750 |

Passiven gegenüber dem In- und Ausland / Passifs en comptes suisses et étrangers

| | | | | | | | | |
|---------|----------------|----------------|----------------|--------|----------------|---------------|--------------|------------------|
| 1992 | 754 527 | 189 215 | . | 50 173 | 96 008 | 15 737 | . | 1 106 607 |
| 1993 | 775 126 | 195 715 | . | 53 821 | 112 828 | 19 533 | . | 1 170 272 |
| 1994 | 778 735 | 202 274 | . | 49 059 | 110 674 | 16 783 | 21 852 | 1 179 378 |
| 1995 | 824 632 | 208 624 | . | 56 410 | 151 985 | 15 218 | 37 176 | 1 294 044 |
| 1996 | 856 676 | 275 594 | . | 58 257 | 203 393 | 17 764 | 59 713 | 1 471 397 |
| 1997 | 890 838 | 412 907 | . | 59 886 | 269 365 | 18 895 | 101 685 | 1 753 573 |
| 1998 | 903 614 | 385 118 | . | 61 827 | 384 252 | 16 824 | 271 712 | 2 023 346 |
| 1999 | 931 671 | 472 828 | 166 259 | 14 426 | 310 509 | 18 126 | 330 131 | 2 229 523 |
| 2000 | 949 780 | 606 281 | 185 057 | 9 200 | 336 826 | 15 737 | 14 258 | 2 107 939 |
| 2001 | 960 702 | 668 516 | 236 596 | 1 359 | 316 643 | 15 810 | 3 820 | 2 202 087 |
| 2001 03 | 964 110 | 695 241 | 212 093 | 7 850 | 354 522 | 17 733 | 9 319 | 2 253 019 |
| 2001 04 | 949 681 | 699 432 | 232 746 | 7 890 | 325 208 | 19 152 | 8 551 | 2 234 770 |
| 2001 05 | 975 383 | 731 727 | 229 391 | 7 450 | 323 849 | 18 166 | 5 177 | 2 283 695 |
| 2001 06 | 962 663 | 739 411 | 225 786 | 6 935 | 301 313 | 18 165 | 2 945 | 2 250 283 |
| 2001 07 | 932 841 | 679 980 | 225 077 | 6 524 | 274 077 | 16 647 | 2 568 | 2 131 190 |
| 2001 08 | 940 337 | 656 728 | 214 837 | 7 168 | 309 997 | 15 962 | 2 490 | 2 140 352 |
| 2001 09 | 947 683 | 646 177 | 224 051 | 5 947 | 322 632 | 16 235 | 2 888 | 2 159 665 |
| 2001 10 | 946 040 | 651 627 | 238 513 | 4 082 | 344 008 | 15 863 | 2 840 | 2 198 891 |
| 2001 11 | 961 342 | 697 787 | 242 520 | 3 352 | 332 634 | 15 451 | 3 743 | 2 253 478 |
| 2001 12 | 960 702 | 668 516 | 236 596 | 1 359 | 316 643 | 15 810 | 3 820 | 2 202 087 |
| 2002 01 | 972 245 | 673 996 | 249 690 | 1 096 | 322 580 | 16 250 | 3 633 | 2 238 395 |
| 2002 02 | 954 971 | 687 473 | 254 371 | 1 327 | 331 130 | 17 026 | 2 631 | 2 247 601 |
| 2002 03 | 966 079 | 691 243 | 246 276 | . | 318 389 | 16 750 | 3 013 | 2 241 750 |

Erhebungsstufe inländische Bankstellen¹ / Périmètre de consolidation: comptoirs en Suisse¹

In Millionen Franken / En millions de francs

| Jahresende Monatsende | CHF | USD | EUR ² | DEM ³ | Übrige Währungen ⁴ | Edelmetalle | Leih- und Repogeschäfte ⁵ | Bilanzsumme |
|----------------------------|----------------|----------------|------------------|------------------|----------------------------------|-----------------|--|------------------|
| Fin d'année Fin de mois | | | | | Autres monnaies ⁴ | Métaux précieux | Prêts et pensions de titres ⁵ | Total du bilan |
| | 9 | 10 | 11 | 12 | 13 | 14 | 15 | 16 |
| 1992 | 736 574 | 91 530 | . | 30 408 | 42 255 | 11 818 | . | 912 586 |
| 1993 | 763 725 | 93 333 | . | 31 621 | 51 695 | 16 287 | . | 966 405 |
| 1994 | 778 071 | 101 415 | . | 29 944 | 55 220 | 13 334 | 15 648 | 993 633 |
| 1995 | 806 113 | 90 847 | . | 31 071 | 56 078 | 10 946 | 20 287 | 1 015 341 |
| 1996 | 842 257 | 136 555 | . | 34 543 | 88 212 | 13 440 | 36 612 | 1 151 618 |
| 1997 | 888 711 | 185 851 | . | 38 376 | 123 232 | 11 180 | 53 927 | 1 301 278 |
| 1998 | 881 794 | 171 538 | . | 50 049 | 171 900 | 12 121 | 80 243 | 1 367 646 |
| 1999 | 944 051 | 283 605 | 124 327 | 7 483 | 173 750 | 14 278 | 130 169 | 1 670 180 |
| 2000 | 931 458 | 324 623 | 139 775 | 3 591 | 241 903 | 10 950 | 5 608 | 1 654 318 |
| 2001 | 934 409 | 308 998 | 150 324 | 965 | 211 583 | 12 749 | 3 454 | 1 621 518 |
| 2001 03 | 953 630 | 325 615 | 163 868 | 3 289 | 261 453 | 12 774 | 3 207 | 1 720 547 |
| 2001 04 | 939 943 | 345 822 | 170 606 | 3 241 | 212 792 | 13 596 | 2 455 | 1 685 213 |
| 2001 05 | 954 551 | 419 333 | 160 121 | 3 789 | 230 470 | 13 969 | 2 933 | 1 781 377 |
| 2001 06 | 940 528 | 384 744 | 145 868 | 2 968 | 212 835 | 14 204 | 2 302 | 1 700 481 |
| 2001 07 | 918 359 | 334 065 | 143 826 | 2 634 | 190 496 | 13 340 | 1 677 | 1 601 763 |
| 2001 08 | 922 479 | 296 565 | 149 798 | 2 478 | 197 898 | 13 025 | 1 698 | 1 581 464 |
| 2001 09 | 930 935 | 273 333 | 157 801 | 2 149 | 192 311 | 13 885 | 2 820 | 1 571 084 |
| 2001 10 | 933 336 | 264 023 | 159 767 | 1 768 | 216 792 | 13 064 | 2 525 | 1 589 507 |
| 2001 11 | 937 561 | 342 736 | 165 764 | 1 361 | 228 107 | 12 283 | 2 742 | 1 689 194 |
| 2001 12 | 934 409 | 308 998 | 150 324 | 965 | 211 583 | 12 749 | 3 454 | 1 621 518 |
| 2002 01 | 940 041 | 346 148 | 156 212 | 564 | 204 149 | 12 566 | 3 026 | 1 662 142 |
| 2002 02 | 925 638 | 374 625 | 165 634 | 573 | 205 084 | 14 017 | 2 161 | 1 687 159 |
| 2002 03 | 932 170 | 400 500 | 174 687 | . | 149 866 | 14 278 | 1 987 | 1 673 487 |
| 1992 | 748 376 | 79 602 | . | 30 440 | 39 140 | 14 079 | . | 912 586 |
| 1993 | 769 399 | 88 754 | . | 30 925 | 46 886 | 17 215 | . | 966 405 |
| 1994 | 779 742 | 96 804 | . | 32 444 | 48 146 | 14 904 | 21 593 | 993 633 |
| 1995 | 810 785 | 79 325 | . | 32 175 | 52 639 | 12 949 | 27 467 | 1 015 341 |
| 1996 | 853 786 | 135 630 | . | 38 346 | 66 248 | 14 942 | 42 666 | 1 151 618 |
| 1997 | 909 873 | 188 322 | . | 38 954 | 78 473 | 16 552 | 69 104 | 1 301 278 |
| 1998 | 920 847 | 196 196 | . | 39 778 | 92 052 | 13 747 | 105 025 | 1 367 646 |
| 1999 | 960 410 | 277 435 | 112 012 | 8 526 | 118 172 | 16 983 | 185 170 | 1 670 180 |
| 2000 | 964 027 | 327 488 | 124 867 | 5 869 | 208 866 | 14 811 | 14 258 | 1 654 318 |
| 2001 | 974 494 | 344 718 | 149 415 | 477 | 133 324 | 15 746 | 3 820 | 1 621 518 |
| 2001 03 | 977 050 | 385 938 | 137 464 | 5 395 | 193 484 | 17 292 | 9 319 | 1 720 547 |
| 2001 04 | 956 989 | 409 230 | 149 607 | 5 040 | 142 551 | 18 286 | 8 551 | 1 685 213 |
| 2001 05 | 986 282 | 483 214 | 145 435 | 4 859 | 143 316 | 17 954 | 5 177 | 1 781 377 |
| 2001 06 | 974 029 | 428 096 | 137 160 | 4 055 | 141 462 | 16 788 | 2 945 | 1 700 481 |
| 2001 07 | 944 245 | 382 003 | 137 963 | 4 071 | 118 494 | 16 491 | 2 568 | 1 601 763 |
| 2001 08 | 955 209 | 340 669 | 133 114 | 3 604 | 134 007 | 15 976 | 2 490 | 1 581 464 |
| 2001 09 | 965 029 | 324 718 | 138 662 | 3 104 | 123 577 | 16 211 | 2 888 | 1 571 084 |
| 2001 10 | 962 560 | 325 146 | 148 196 | 2 145 | 135 005 | 15 759 | 2 840 | 1 589 507 |
| 2001 11 | 978 480 | 410 065 | 148 781 | 1 419 | 132 669 | 15 456 | 3 743 | 1 689 194 |
| 2001 12 | 974 494 | 344 718 | 149 415 | 477 | 133 324 | 15 746 | 3 820 | 1 621 518 |
| 2002 01 | 983 901 | 368 916 | 161 148 | 31 | 128 888 | 15 657 | 3 633 | 1 662 142 |
| 2002 02 | 968 899 | 403 366 | 159 313 | 13 | 136 717 | 16 232 | 2 631 | 1 687 159 |
| 2002 03 | 981 355 | 408 031 | 151 779 | . | 112 921 | 16 389 | 3 013 | 1 673 487 |

¹ 435 Banken im zuletzt ausgewiesenen Monat.
435 banques au dernier mois indiqué.

² Inklusive die anderen Währungen der Staaten des Eurowährungsgebietes.
Y compris les monnaies nationales des Etats participant à la zone euro.

³ Ab März 1999 als «davon-Position» des Euro.
Depuis mars 1999, sous une position «dont» de l'euro.

⁴ Ende 1992 und 1993 inklusive Leihgeschäfte.
A fin 1992 et 1993, y compris les prêts de titres.

⁵ Wertpapierleihgeschäfte, Leihgeschäfte mit «Commodities» und nicht-monetäre Forderungen bzw. Verpflichtungen aus dem Repogeschäft.
Prêts de titres, prêts de «commodities» et créances et engagements non monétaires résultant de pensions de titres.

D2 Bankbilanzen: Kredite¹ Bilans bancaires: Crédits¹

Erhebungsstufe Unternehmung / Périimètre de consolidation: maison mère

Veränderung gegenüber dem entsprechenden Vorjahresmonat / Variation par rapport au mois correspondant de l'année précédente

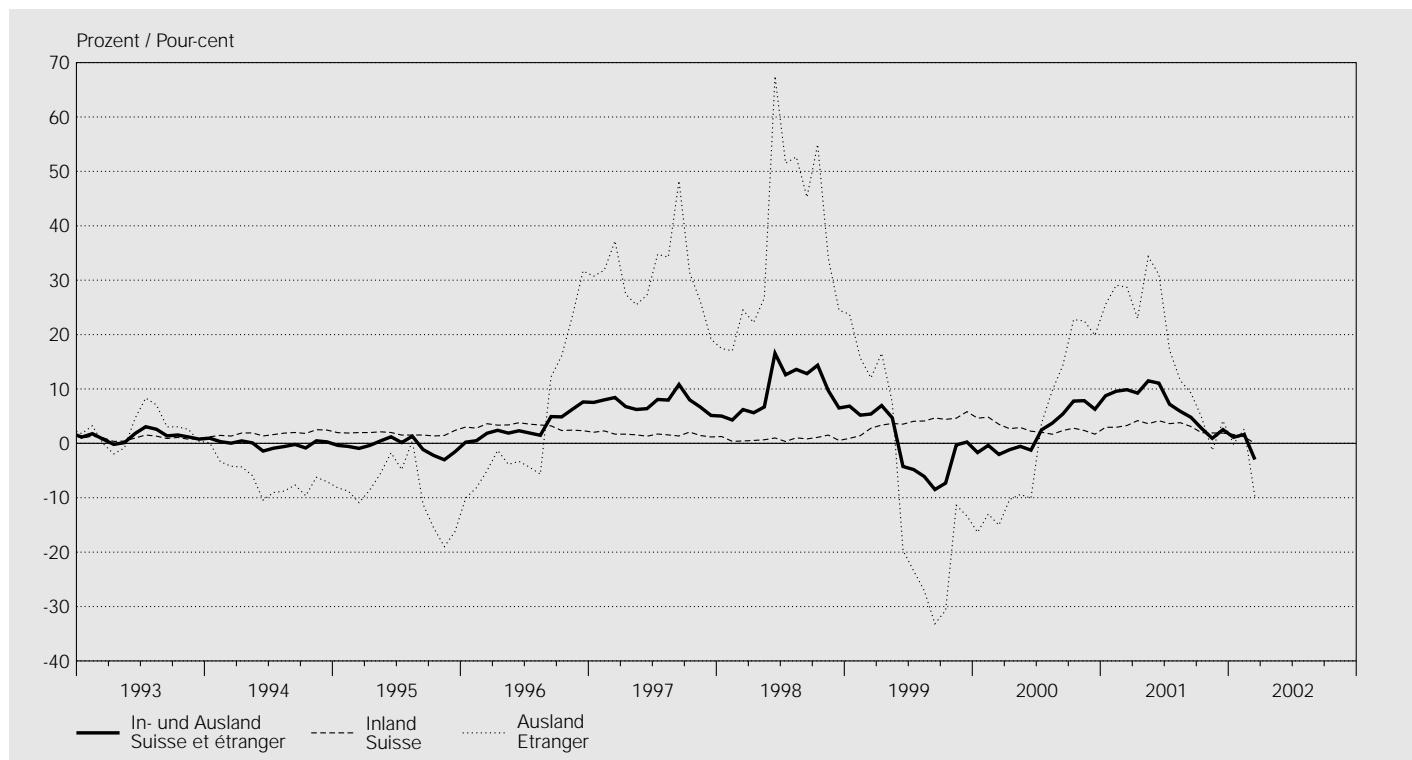

In Millionen Franken / En millions de francs

| Jahresende Monatsende Fin d'année Fin de mois | Inland Suisse | | | | | Ausland Etranger | | | | | Insgesamt (5 + 10) |
|--|---------------------|------------------|---------------------|------------------------------|-------------------------------|---------------------|------------------|---|------------------------------|-------------------------------|-------------------------------------|
| | Kantonal- banken | Gross- banken | Regional- banken | Übrige Banken- gruppen | Total (1 bis 4) (1 à 4) | Kantonal- banken | Gross- banken | Auslän- disch beherrschte Banken | Übrige Banken- gruppen | Total (6 bis 9) (6 à 9) | Total des crédits (5 + 10) |
| | 1 | 2 | 3 | 4 | 5 | 6 | 7 | 8 | 9 | 10 | 11 |
| 1992 | 186 448 | 231 361 | 70 382 | 52 639 | 540 830 | 2 609 | 120 706 | 21 030 | 16 010 | 160 355 | 701 185 |
| 1993 | 194 708 | 230 932 | 64 995 | 55 058 | 545 693 | 2 490 | 118 274 | 23 021 | 17 202 | 160 987 | 706 680 |
| 1994 | 202 998 | 244 147 | 55 543 | 56 298 | 558 986 | 2 648 | 109 332 | 22 028 | 15 631 | 149 639 | 708 625 |
| 1995 | 203 831 | 253 617 | 56 713 | 58 154 | 572 315 | 2 720 | 88 407 | 20 587 | 13 675 | 125 389 | 697 704 |
| 1996 | 206 783 | 258 543 | 57 580 | 62 737 | 585 643 | 3 099 | 121 402 | 23 845 | 16 777 | 165 123 | 750 766 |
| 1997 | 211 462 | 254 909 | 58 097 | 68 042 | 592 510 | 3 105 | 147 791 | 27 330 | 18 512 | 196 738 | 789 248 |
| 1998 | 218 112 | 250 199 | 60 012 | 67 316 | 595 639 | 3 054 | 197 036 | 27 924 | 16 910 | 244 924 | 840 563 |
| 1999 | 224 413 | 259 882 | 62 163 | 83 885 | 630 343 | 4 076 | 150 138 | 38 880 | 19 103 | 212 197 | 842 540 |
| 2000 | 229 760 | 250 138 | 63 639 | 97 469 | 641 006 | 4 454 | 186 669 | 40 421 | 22 830 | 254 374 | 895 380 |
| 2001 | 233 430 | 253 152 | 64 660 | 101 847 | 653 089 | 4 463 | 198 612 | 40 050 | 21 784 | 264 909 | 917 998 |
| 2001 03 | 229 946 | 257 957 | 63 718 | 100 548 | 652 169 | 4 964 | 216 978 | 40 288 | 22 184 | 284 414 | 936 583 |
| 2001 04 | 229 631 | 260 866 | 63 933 | 100 226 | 654 656 | 4 951 | 217 442 | 39 953 | 21 694 | 284 040 | 938 696 |
| 2001 05 | 229 794 | 260 629 | 63 941 | 100 970 | 655 334 | 4 904 | 222 152 | 42 912 | 23 214 | 293 182 | 948 516 |
| 2001 06 | 231 929 | 260 896 | 64 137 | 102 607 | 659 569 | 4 952 | 216 124 | 42 541 | 23 181 | 286 798 | 946 367 |
| 2001 07 | 230 764 | 258 595 | 63 889 | 100 397 | 653 645 | 4 993 | 196 371 | 40 103 | 22 035 | 263 502 | 917 147 |
| 2001 08 | 231 838 | 258 991 | 63 944 | 100 290 | 655 063 | 4 728 | 193 678 | 38 745 | 21 433 | 258 584 | 913 647 |
| 2001 09 | 231 729 | 258 910 | 64 281 | 101 701 | 656 621 | 4 622 | 200 491 | 38 377 | 21 301 | 264 791 | 921 412 |
| 2001 10 | 231 961 | 255 200 | 64 221 | 100 886 | 652 268 | 4 474 | 201 545 | 38 036 | 21 671 | 265 726 | 917 994 |
| 2001 11 | 232 088 | 254 621 | 64 330 | 102 023 | 653 062 | 4 473 | 219 013 | 38 996 | 21 379 | 283 861 | 936 923 |
| 2001 12 | 233 430 | 253 152 | 64 660 | 101 847 | 653 089 | 4 463 | 198 612 | 40 050 | 21 784 | 264 909 | 917 998 |
| 2002 01 | 231 763 | 258 074 | 64 500 | 102 819 | 657 156 | 4 411 | 204 262 | 40 754 | 21 627 | 271 054 | 928 210 |
| 2002 02 | 232 350 | 255 616 | 64 655 | 102 534 | 655 155 | 4 431 | 215 626 | 41 907 | 21 507 | 283 471 | 938 626 |
| 2002 03 | 232 829 | 246 701 | 64 853 | 107 765 | 652 148 | 4 186 | 196 268 | 37 871 | 18 212 | 256 537 | 908 685 |

¹ Gemäss Monatsbilanzstatistik «Forderungen gegenüber Kunden» und «Hypothekarforderungen», im aktuellen Monat 435 Banken. Ohne Edelmetalle, Leih- und Repogeschäfte.

Selon la statistique des bilans mensuels: «Créances sur la clientèle» et «Créances hypothécaires», dans les bilans de 435 banques au dernier mois indiqué. Sans les métaux précieux, les prêts et pensions de titres.

D3 Bewilligte und beanspruchte inländische Kredite¹ Crédits en Suisse – Limites et montants utilisés¹

Erhebungsstufe inländische Bankstellen / Périimètre de consolidation: comptoirs en Suisse

Veränderung gegenüber dem entsprechenden Vorjahresmonat und Anteil unbenützter Limiten

Variation par rapport au mois correspondant de l'année précédente et part non utilisée en pour-cent du total des limites

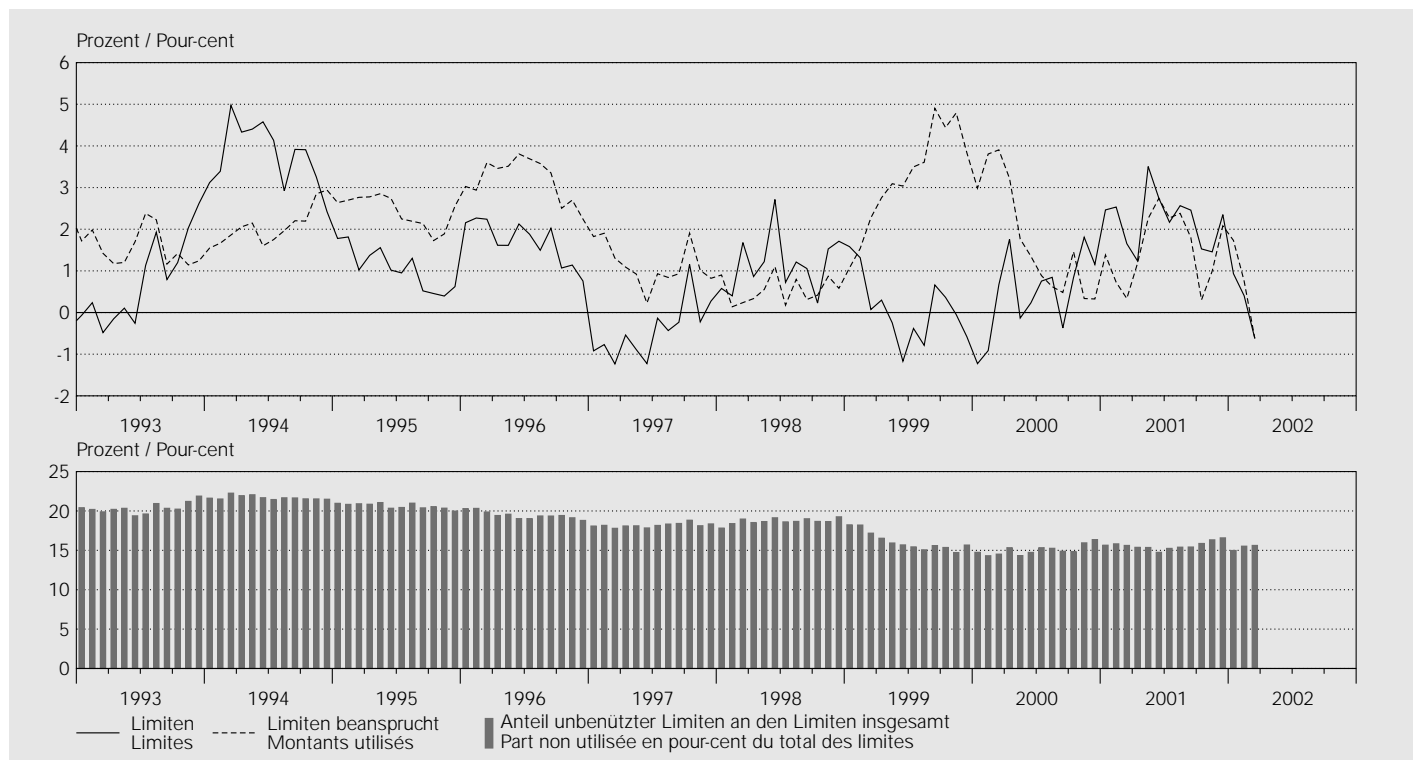

Kredite an im Inland domizilierte Schuldner / Crédits à des débiteurs domiciliés en Suisse

In Millionen Franken / En millions de francs

| Jahresende Monatsende | Baukredite Crédits de construction | | Hypothekarforderungen ² Créances hypothécaires ² | | Übrige Kredite Autres crédits | | Total Kredite Total des crédits | |
|----------------------------|---------------------------------------|----------------------------------|---|----------------------------------|----------------------------------|----------------------------------|------------------------------------|----------------------------------|
| | bewilligt limites | beansprucht montants utilisés | bewilligt limites | beansprucht montants utilisés | bewilligt limites | beansprucht montants utilisés | bewilligt limites | beansprucht montants utilisés |
| Fin d'année Fin de mois | 1 | 2 | 3 | 4 | 5 | 6 | 7 | 8 |
| 1992 | 37 682 | 22 487 | 367 173 | 354 813 | 247 795 | 139 638 | 652 924 | 516 981 |
| 1993 | 33 127 | 19 518 | 382 922 | 364 257 | 253 682 | 139 569 | 670 032 | 523 401 |
| 1994 | 33 309 | 18 722 | 399 085 | 383 210 | 253 667 | 136 866 | 686 266 | 538 799 |
| 1995 | 29 001 | 16 449 | 408 994 | 395 987 | 252 354 | 140 097 | 690 530 | 552 560 |
| 1996 | 24 379 | 13 834 | 423 473 | 411 327 | 247 796 | 139 782 | 695 749 | 564 962 |
| 1997 | 20 050 | 11 692 | 439 262 | 423 831 | 238 334 | 134 083 | 697 645 | 569 606 |
| 1998 | 17 838 | 10 054 | 451 114 | 432 649 | 240 632 | 130 220 | 709 584 | 572 923 |
| 1999 | 15 783 | 8 634 | 451 940 | 442 891 | 237 727 | 143 358 | 705 450 | 594 883 |
| 2000 | 15 042 | 8 021 | 452 564 | 442 891 | 245 989 | 145 906 | 713 596 | 596 818 |
| 2001 | 15 039 | 7 211 | 473 132 | 455 849 | 242 198 | 146 181 | 730 369 | 609 241 |
| 2001 03 | 15 015 | 7 737 | 455 520 | 445 657 | 250 236 | 154 723 | 720 771 | 608 118 |
| 2001 04 | 14 771 | 7 658 | 455 602 | 446 054 | 250 602 | 156 331 | 720 974 | 610 043 |
| 2001 05 | 15 133 | 7 742 | 457 257 | 446 890 | 249 613 | 156 413 | 722 003 | 611 046 |
| 2001 06 | 15 118 | 7 742 | 458 402 | 448 756 | 247 810 | 158 456 | 721 330 | 614 955 |
| 2001 07 | 15 336 | 7 774 | 458 823 | 449 130 | 243 895 | 151 654 | 718 055 | 608 558 |
| 2001 08 | 15 414 | 7 782 | 460 528 | 450 683 | 245 268 | 151 617 | 721 210 | 610 082 |
| 2001 09 | 15 267 | 7 731 | 462 409 | 452 268 | 245 648 | 151 732 | 723 325 | 611 732 |
| 2001 10 | 15 100 | 7 688 | 464 660 | 453 402 | 242 330 | 146 383 | 722 089 | 607 474 |
| 2001 11 | 15 178 | 7 455 | 470 176 | 455 333 | 242 610 | 146 270 | 727 965 | 609 058 |
| 2001 12 | 15 039 | 7 211 | 473 132 | 455 849 | 242 198 | 146 181 | 730 369 | 609 241 |
| 2002 01 | 14 207 | 7 140 | 472 128 | 456 170 | 234 878 | 149 845 | 721 214 | 613 156 |
| 2002 02 | 14 173 | 7 025 | 473 419 | 456 847 | 232 177 | 144 102 | 719 770 | 607 974 |
| 2002 03 | 14 054 | 6 914 | 473 916 | 457 323 | 228 313 | 140 096 | 716 283 | 604 333 |

¹ Gemäss Kreditstatistik; inländische Bankstellen, im aktuellen Monat 149 Banken, vgl. Bankenstatistisches Quartalsheft, Seite 76 ff. Selon la statistique des crédits; comptoirs en Suisse de 149 banques au dernier mois indiqué (voir Bulletin trimestriel de statistiques bancaires, pages 76 ss).

² Umfasst: Hypothekaranlagen sowie feste Vorschüsse gegen hypothekarische Deckung. Les placements hypothécaires ainsi que les avances et prêts à terme fixe garantis par hypothèque.

D4 Treuhandgeschäfte Opérations fiduciaires

Erhebungsstufe Unternehmung^{1,2} / Périmètre de consolidation: maison mère^{1,2}

Insgesamt / Total

In Millionen Franken / En millions de francs

| Jahresende Monatsende | CHF | USD | EUR ³ | DEM ⁴ | Übrige Währungen | Edelmetalle | Total |
|----------------------------|-----|-----|------------------|------------------|---------------------|-----------------|-------|
| Fin d'année Fin de mois | | | | | Autres monnaies | Métaux précieux | |
| | 1 | 2 | 3 | 4 | 5 | 6 | 7 |

Gegenüber dem In- und Ausland / En comptes suisses et étrangers

| | | | | | | | |
|---------|---------------|----------------|----------------|--------|---------------|-----------|----------------|
| 1992 | 50 854 | 132 615 | . | 45 995 | 88 310 | 372 | 318 146 |
| 1993 | 46 188 | 124 864 | . | 37 705 | 74 481 | 427 | 283 666 |
| 1994 | 43 828 | 126 546 | . | 34 007 | 66 654 | 331 | 271 366 |
| 1995 | 33 365 | 127 929 | . | 31 193 | 57 306 | 229 | 250 022 |
| 1996 | 32 671 | 169 214 | . | 32 683 | 69 071 | 222 | 303 861 |
| 1997 | 34 120 | 207 436 | . | 31 638 | 70 512 | 193 | 343 899 |
| 1998 | 29 409 | 201 397 | . | 35 238 | 71 656 | 181 | 337 882 |
| 1999 | 28 086 | 229 503 | 84 872 | 7 074 | 33 412 | 190 | 376 063 |
| 2000 | 38 603 | 247 555 | 100 055 | 3 802 | 32 438 | 189 | 418 839 |
| 2001 | 41 131 | 231 639 | 106 388 | 23 | 33 568 | 184 | 412 910 |
| 2001 03 | 38 143 | 263 303 | 103 226 | 3 175 | 33 238 | 227 | 438 138 |
| 2001 04 | 38 511 | 258 136 | 103 773 | 3 022 | 33 723 | 180 | 434 324 |
| 2001 05 | 38 072 | 267 738 | 103 190 | 2 544 | 35 127 | 190 | 444 315 |
| 2001 06 | 39 564 | 265 563 | 103 376 | 2 423 | 35 005 | 193 | 443 700 |
| 2001 07 | 40 036 | 254 178 | 103 802 | 2 119 | 33 516 | 188 | 431 720 |
| 2001 08 | 40 528 | 244 322 | 104 600 | 1 596 | 33 087 | 180 | 422 717 |
| 2001 09 | 41 179 | 233 737 | 101 678 | 556 | 31 565 | 186 | 408 346 |
| 2001 10 | 42 430 | 234 953 | 104 041 | 435 | 32 517 | 181 | 414 122 |
| 2001 11 | 41 467 | 234 772 | 106 022 | 138 | 32 556 | 227 | 415 044 |
| 2001 12 | 41 131 | 231 639 | 106 388 | 23 | 33 568 | 184 | 412 910 |
| 2002 01 | 40 413 | 234 073 | 107 605 | 9 | 33 245 | 211 | 415 547 |
| 2002 02 | 40 221 | 229 835 | 106 655 | 8 | 32 864 | 207 | 409 780 |
| 2002 03 | 40 417 | 225 631 | 105 335 | . | 32 737 | 61 | 404 182 |

Erhebungsstufe Unternehmung^{1,2} / Périimètre de consolidation: maison mère^{1,2}

Treuhandaktiven / Actifs à titre fiduciaire

In Millionen Franken / En millions de francs

| Jahresende Monatsende | CHF | USD | EUR ³ | DEM ⁴ | Übrige Währungen | Edelmetalle | Total |
|----------------------------|-----|-----|------------------|------------------|---------------------|-----------------|-------|
| Fin d'année Fin de mois | | | | | Autres monnaies | Métaux précieux | |
| | 1 | 2 | 3 | 4 | 5 | 6 | 7 |

Gegenüber dem Inland / En comptes suisses

| | | | | | | | | |
|---------|--------------|------------|------------|---|-----|-----------|-----------|--------------|
| 1992 | 1 945 | 228 | . | . | 165 | 193 | 248 | 2 779 |
| 1993 | 2 324 | 233 | . | . | 147 | 277 | 258 | 3 239 |
| 1994 | 2 164 | 208 | . | . | 163 | 177 | 168 | 2 880 |
| 1995 | 2 213 | 152 | . | . | 112 | 102 | 109 | 2 688 |
| 1996 | 2 086 | 267 | . | . | 75 | 159 | 84 | 2 671 |
| 1997 | 2 454 | 224 | . | . | 134 | 158 | 76 | 3 046 |
| 1998 | 2 080 | 228 | . | . | 64 | 256 | 63 | 2 691 |
| 1999 | 2 106 | 912 | 355 | . | 25 | 118 | 72 | 3 563 |
| 2000 | 2 104 | 1 591 | 745 | . | 27 | 108 | 67 | 4 615 |
| 2001 | 1 816 | 458 | 218 | . | — | 67 | 70 | 2 629 |
| 2001 03 | 1 207 | 1 007 | 341 | . | 23 | 43 | 67 | 2 665 |
| 2001 04 | 1 215 | 772 | 374 | . | 21 | 81 | 69 | 2 511 |
| 2001 05 | 1 135 | 484 | 257 | . | 13 | 63 | 73 | 2 012 |
| 2001 06 | 1 146 | 1 329 | 279 | . | 13 | 93 | 74 | 2 921 |
| 2001 07 | 1 106 | 766 | 250 | . | 13 | 48 | 69 | 2 239 |
| 2001 08 | 1 072 | 791 | 273 | . | 14 | 56 | 69 | 2 261 |
| 2001 09 | 1 117 | 959 | 290 | . | 13 | 20 | 71 | 2 457 |
| 2001 10 | 1 119 | 739 | 254 | . | 14 | 41 | 69 | 2 222 |
| 2001 11 | 1 057 | 703 | 285 | . | 11 | 67 | 116 | 2 228 |
| 2001 12 | 1 816 | 458 | 218 | . | — | 67 | 70 | 2 629 |
| 2002 01 | 1 753 | 512 | 241 | . | — | 76 | 72 | 2 654 |
| 2002 02 | 1 811 | 494 | 238 | . | — | 72 | 61 | 2 676 |
| 2002 03 | 4 529 | 838 | 265 | . | . | 94 | 61 | 5 786 |

Gegenüber dem Ausland / En comptes étrangers

| | | | | | | | | |
|---------|---------------|----------------|----------------|---|--------|---------------|-----|----------------|
| 1992 | 48 909 | 132 387 | . | . | 45 830 | 88 117 | 124 | 315 367 |
| 1993 | 43 864 | 124 631 | . | . | 37 558 | 74 204 | 169 | 280 426 |
| 1994 | 41 664 | 126 338 | . | . | 33 844 | 66 477 | 163 | 268 486 |
| 1995 | 31 152 | 127 777 | . | . | 31 081 | 57 204 | 120 | 247 334 |
| 1996 | 30 585 | 168 947 | . | . | 32 608 | 68 912 | 138 | 301 190 |
| 1997 | 31 666 | 207 212 | . | . | 31 504 | 70 354 | 117 | 340 853 |
| 1998 | 27 329 | 201 169 | . | . | 35 174 | 71 400 | 118 | 335 190 |
| 1999 | 25 980 | 228 591 | 84 517 | . | 7 049 | 33 294 | 118 | 372 500 |
| 2000 | 36 499 | 245 964 | 99 310 | . | 3 775 | 32 330 | 122 | 414 225 |
| 2001 | 39 315 | 231 181 | 106 170 | . | 23 | 33 501 | 114 | 410 281 |
| 2001 03 | 36 936 | 262 296 | 102 885 | . | 3 152 | 33 195 | 160 | 435 472 |
| 2001 04 | 37 296 | 257 364 | 103 399 | . | 3 001 | 33 642 | 111 | 431 812 |
| 2001 05 | 36 937 | 267 254 | 102 933 | . | 2 531 | 35 064 | 117 | 442 305 |
| 2001 06 | 38 418 | 264 234 | 103 097 | . | 2 410 | 34 912 | 119 | 440 780 |
| 2001 07 | 38 930 | 253 412 | 103 552 | . | 2 106 | 33 468 | 119 | 429 481 |
| 2001 08 | 39 456 | 243 531 | 104 327 | . | 1 582 | 33 031 | 111 | 420 456 |
| 2001 09 | 40 062 | 232 778 | 101 388 | . | 543 | 31 545 | 115 | 405 888 |
| 2001 10 | 41 311 | 234 214 | 103 787 | . | 421 | 32 476 | 112 | 411 900 |
| 2001 11 | 40 410 | 234 069 | 105 737 | . | 127 | 32 489 | 111 | 412 816 |
| 2001 12 | 39 315 | 231 181 | 106 170 | . | 23 | 33 501 | 114 | 410 281 |
| 2002 01 | 38 660 | 233 561 | 107 364 | . | 9 | 33 169 | 139 | 412 893 |
| 2002 02 | 38 410 | 229 341 | 106 417 | . | 8 | 32 792 | 146 | 407 106 |
| 2002 03 | 35 888 | 224 793 | 105 070 | . | . | 32 643 | — | 398 394 |

¹ Bankstellen in der Schweiz und im Fürstentum Liechtenstein sowie die Filialen im Ausland. Nur Unternehmen, deren Bilanz- und Treuhandgeschäft mindestens 150 Millionen Franken beträgt.
Comptoirs juridiquement dépendants en Suisse, dans la Principauté de Liechtenstein et à l'étranger. Seules les banques dont la somme du bilan et les affaires fiduciaires dépassent 150 millions de francs entrent dans la statistique.

² 435 Banken im zuletzt ausgewiesenen Monat.
435 banques au dernier mois indiqué.

³ Inklusive die anderen Währungen der Staaten des Eurowährungsgebietes.
Y compris les monnaies nationales des Etats participant à la zone euro.

⁴ Ab März 1999 als «davon-Position» des Euro.
Depuis mars 1999, sous une position «dont» de l'euro.

Erhebungsstufe Unternehmung^{1,2} / Périimètre de consolidation: maison mère^{1,2}

Treuhandspassiven / Passifs à titre fiduciaire

In Millionen Franken / En millions de francs

| Jahresende Monatsende | CHF | USD | EUR ³ | DEM ⁴ | Übrige Währungen | Edelmetalle | Total |
|----------------------------|-----|-----|------------------|------------------|---------------------|-----------------|-------|
| Fin d'année Fin de mois | | | | | Autres monnaies | Métaux précieux | |
| | 1 | 2 | 3 | 4 | 5 | 6 | 7 |

Gegenüber dem Inland / En comptes suisses

| | | | | | | | |
|---------|---------------|---------------|---------------|--------|--------------|-----|---------------|
| 1992 | 27 230 | 18 828 | . | 11 625 | 18 643 | 126 | 76 452 |
| 1993 | 24 396 | 17 446 | . | 9 244 | 15 614 | 143 | 66 843 |
| 1994 | 21 461 | 17 744 | . | 8 112 | 13 395 | 125 | 60 837 |
| 1995 | 15 711 | 16 992 | . | 6 706 | 10 444 | 109 | 49 962 |
| 1996 | 16 138 | 22 834 | . | 7 530 | 12 112 | 128 | 58 742 |
| 1997 | 18 410 | 27 589 | . | 7 881 | 12 055 | 111 | 66 046 |
| 1998 | 16 365 | 27 650 | . | 8 065 | 12 997 | 115 | 65 192 |
| 1999 | 16 172 | 29 947 | 19 523 | 2 262 | 5 067 | 114 | 70 823 |
| 2000 | 22 673 | 31 778 | 24 148 | 1 141 | 5 049 | 122 | 83 770 |
| 2001 | 25 177 | 25 251 | 22 235 | 2 | 4 372 | 114 | 77 149 |
| 2001 03 | 22 533 | 32 700 | 22 914 | 1 044 | 5 003 | 160 | 83 310 |
| 2001 04 | 22 963 | 31 244 | 22 796 | 1 019 | 4 929 | 111 | 82 043 |
| 2001 05 | 22 817 | 31 990 | 22 582 | 708 | 4 965 | 117 | 82 471 |
| 2001 06 | 24 026 | 31 325 | 22 904 | 484 | 4 757 | 119 | 83 131 |
| 2001 07 | 24 437 | 31 335 | 23 164 | 408 | 4 768 | 119 | 83 823 |
| 2001 08 | 24 530 | 28 683 | 23 002 | 318 | 4 419 | 111 | 80 745 |
| 2001 09 | 24 397 | 26 754 | 21 550 | 203 | 4 255 | 115 | 77 071 |
| 2001 10 | 25 496 | 27 497 | 21 963 | 211 | 4 365 | 112 | 79 433 |
| 2001 11 | 24 696 | 27 004 | 22 391 | 49 | 4 408 | 159 | 78 658 |
| 2001 12 | 25 177 | 25 251 | 22 235 | 2 | 4 372 | 114 | 77 149 |
| 2002 01 | 24 862 | 26 043 | 22 176 | — | 4 382 | 139 | 77 602 |
| 2002 02 | 24 242 | 25 875 | 22 899 | — | 4 321 | 146 | 77 483 |
| 2002 03 | 23 748 | 25 513 | 21 767 | . | 4 120 | — | 75 148 |

Gegenüber dem Ausland / En comptes étrangers

| | | | | | | | |
|---------|---------------|----------------|---------------|--------|---------------|-----------|----------------|
| 1992 | 23 624 | 113 785 | . | 34 369 | 69 668 | 246 | 241 692 |
| 1993 | 21 793 | 107 419 | . | 28 461 | 58 867 | 284 | 216 824 |
| 1994 | 22 368 | 108 803 | . | 25 895 | 53 259 | 206 | 210 531 |
| 1995 | 17 654 | 110 937 | . | 24 488 | 46 862 | 120 | 200 061 |
| 1996 | 16 533 | 146 380 | . | 25 153 | 56 959 | 95 | 245 120 |
| 1997 | 15 710 | 179 847 | . | 23 757 | 58 457 | 82 | 277 853 |
| 1998 | 13 044 | 173 748 | . | 27 173 | 58 659 | 66 | 272 690 |
| 1999 | 11 914 | 199 556 | 65 350 | 4 813 | 28 345 | 77 | 305 242 |
| 2000 | 15 929 | 215 777 | 75 907 | 2 661 | 27 389 | 67 | 335 069 |
| 2001 | 15 949 | 206 388 | 84 153 | 21 | 29 196 | 70 | 335 756 |
| 2001 03 | 15 610 | 230 604 | 80 312 | 2 131 | 28 235 | 67 | 354 828 |
| 2001 04 | 15 548 | 226 892 | 80 977 | 2 003 | 28 794 | 69 | 352 280 |
| 2001 05 | 15 254 | 235 747 | 80 609 | 1 836 | 30 161 | 73 | 361 844 |
| 2001 06 | 15 537 | 234 238 | 80 472 | 1 940 | 30 247 | 74 | 360 568 |
| 2001 07 | 15 599 | 222 843 | 80 638 | 1 711 | 28 747 | 69 | 347 896 |
| 2001 08 | 15 998 | 215 639 | 81 598 | 1 278 | 28 668 | 69 | 341 972 |
| 2001 09 | 16 782 | 206 983 | 80 128 | 353 | 27 310 | 71 | 331 274 |
| 2001 10 | 16 934 | 207 457 | 82 078 | 224 | 28 152 | 69 | 334 690 |
| 2001 11 | 16 771 | 207 769 | 83 630 | 89 | 28 147 | 68 | 336 385 |
| 2001 12 | 15 949 | 206 388 | 84 153 | 21 | 29 196 | 70 | 335 756 |
| 2002 01 | 15 551 | 208 031 | 85 429 | 9 | 28 863 | 72 | 337 946 |
| 2002 02 | 15 979 | 203 960 | 83 756 | 8 | 28 543 | 61 | 332 299 |
| 2002 03 | 16 669 | 200 119 | 83 568 | . | 28 617 | 61 | 329 034 |

¹ Bankstellen in der Schweiz und im Fürstentum Liechtenstein sowie die Filialen im Ausland. Nur Unternehmen, deren Bilanz- und Treuhandschäft mindestens 150 Millionen Franken beträgt.

Comptoirs juridiquement dépendants en Suisse, dans la Principauté de Liechtenstein et à l'étranger. Seules les banques dont la somme du bilan et les affaires fiduciaires dépassent 150 millions de francs entrent dans la statistique.

² 435 Banken im zuletzt ausgewiesenen Monat.
435 banques au dernier mois indiqué.

³ Inklusive die anderen Währungen der Staaten des Eurowährungsgebietes.
Y compris les monnaies nationales des Etats participant à la zone euro.

⁴ Ab März 1999 als «davon-Position» des Euro.
Depuis mars 1999, sous une position «dont» de l'euro.

D5 Wertschriftenbestände in Kundendepots der Banken¹ Stocks de titres dans les dépôts de la clientèle auprès des banques¹

Inländische Bankstellen / Comptoirs en Suisse

In Milliarden Franken, alle Währungen / En milliards de francs, toutes les monnaies

| Jahresende Monatsende Fin d'année Fin de mois | Inländische Depotinhaber Dépôts des titulaires suisses | | | | Ausländische Depotinhaber Dépôts des titulaires étrangers | | | |
|--|---|-----------------------------|-------------------|---|--|-----------------------------|-------------------|---|
| | Total | davon / dont | | | Total | davon / dont | | |
| | | Obligationen Obligations | Aktien Actions | Anlagefonds- zertifikate Parts de fonds de placement | | Obligationen Obligations | Aktien Actions | Anlagefonds- zertifikate Parts de fonds de placement |
| | 1 | 2 | 3 | 4 | 5 | 6 | 7 | 8 |
| 1998 | 1 337 | 478 | 621 | 191 | 1 511 | 619 | 591 | 255 |
| 1999 | 1 542 | 497 | 792 | 214 | 1 743 | 618 | 763 | 329 |
| 2000 | 1 609 | 500 | 822 | 244 | 1 926 | 650 | 891 | 350 |
| 2001 | 1 453 | 485 | 667 | 249 | 1 871 | 628 | 794 | 396 |
| 2001 03 | 1 572 | 524 | 752 | 251 | 1 939 | 671 | 837 | 385 |
| 2001 04 | 1 612 | 525 | 781 | 259 | 1 966 | 656 | 866 | 395 |
| 2001 05 | 1 679 | 513 | 853 | 266 | 2 011 | 669 | 883 | 407 |
| 2001 06 | 1 580 | 508 | 761 | 263 | 1 980 | 673 | 851 | 405 |
| 2001 07 | 1 516 | 503 | 715 | 251 | 1 904 | 659 | 802 | 392 |
| 2001 08 | 1 488 | 504 | 686 | 246 | 1 843 | 654 | 755 | 385 |
| 2001 09 | 1 375 | 489 | 605 | 229 | 1 725 | 629 | 677 | 371 |
| 2001 10 | 1 398 | 489 | 621 | 238 | 1 769 | 635 | 709 | 375 |
| 2001 11 | 1 429 | 482 | 649 | 245 | 1 827 | 630 | 757 | 388 |
| 2001 12 | 1 453 | 485 | 667 | 249 | 1 871 | 628 | 794 | 396 |
| 2002 01 | 1 447 | 488 | 655 | 252 | 1 902 | 643 | 798 | 407 |
| 2002 02 | 1 460 | 489 | 654 | 264 | 1 895 | 645 | 794 | 399 |
| 2002 03 | 1 478 | 488 | 680 | 256 | 1 899 | 640 | 802 | 396 |

¹ Die Zahlen basieren auf der Monatserhebung. Diese deckt rund 95% des Depotwertes der jährlichen Vollerhebung ab.
Les données sont tirées de l'enquête mensuelle. Cette dernière couvre environ 95% des dépôts recensés par l'enquête annuelle.

D6 Anlagefonds¹ Fonds de placement¹

Gliederung nach Fondstyp / Répartition selon le genre

| Jahr Quartal | Schweizerische Anlagefonds nach Typen ² Fonds de placement suisses selon le genre ² | | | | | | | Ausländische Fonds mit Vertretern in der Schweiz |
|--------------------|--|------------------------------|------------------------------|------------------------|--|--|-------------------------------|--|
| Année Trimestre | Schweizerische Obligationen und Aktien | Schweizerische Immobilien | Ausländische Obligationen | Ausländische Aktien | Schweizerische und ausländische Obligationen | Schweizerische und ausländische Aktien | Total (1 bis 6) (1 à 6) | Fonds étrangers ayant des représentants en Suisse |
| | Obligations et actions suisses | Immeubles suisses | Obligations étrangères | Actions étrangères | Obligations suisses et étrangères | Actions suisses et étrangères | | |
| | 1 | 2 | 3 | 4 | 5 | 6 | 7 | 8 |

Stand der von der EBK bewilligten Anlagefonds³ / Nombre de fonds de placement autorisés par la CFB³

| | | | | | | | | | | | | | | | | |
|----------|-----------|-------------|-----------|-------------|-----------|-------------|------------|--------------|-----------|-------------|------------|--------------|------------|--------------|--------------|----------------|
| 1997 IV | 52 | (49) | 32 | (32) | 42 | (42) | 99 | (90) | 42 | (42) | 61 | (61) | 328 | (316) | 1 303 | (1 188) |
| 1998 IV | 68 | (56) | 31 | (30) | 46 | (44) | 101 | (98) | 44 | (42) | 66 | (66) | 356 | (336) | 1 556 | (1 413) |
| 1999 IV | 72 | (62) | 31 | (31) | 49 | (45) | 90 | (85) | 52 | (48) | 85 | (81) | 379 | (352) | 1 734 | (1 563) |
| 2000 IV | 68 | (66) | 31 | (31) | 51 | (46) | 88 | (84) | 67 | (61) | 94 | (93) | 399 | (381) | 2 173 | (1 964) |
| 2001 IV | 82 | (77) | 28 | (28) | 56 | (47) | 105 | (92) | 76 | (68) | 117 | (109) | 464 | (421) | 2 831 | (2 555) |
| 2001 I | 72 | (69) | 31 | (31) | 50 | (46) | 93 | (85) | 69 | (64) | 97 | (95) | 412 | (390) | 2 460 | (2 167) |
| 2001 II | 73 | (71) | 31 | (31) | 51 | (47) | 98 | (89) | 67 | (64) | 104 | (98) | 424 | (400) | 2 654 | (2 371) |
| 2001 III | 78 | (72) | 31 | (31) | 51 | (47) | 96 | (87) | 76 | (63) | 115 | (100) | 447 | (400) | 2 708 | (2 431) |
| 2001 IV | 82 | (77) | 28 | (28) | 56 | (47) | 105 | (92) | 76 | (68) | 117 | (109) | 464 | (421) | 2 831 | (2 555) |
| 2002 I | 86 | (82) | 27 | (27) | 56 | (51) | 113 | (104) | 75 | (68) | 126 | (112) | 483 | (444) | 2 949 | (2 661) |

Fondsvermögen am Quartalsende⁴ / Fortune des fonds à la fin du trimestre⁴

In Millionen Franken / En millions de francs

| | | | | | | | | |
|----------|---------------|---------------|---------------|---------------|---------------|---------------|----------------|---|
| 1997 IV | 11 895 | 9 337 | 10 812 | 21 484 | 14 012 | 19 898 | 87 438 | . |
| 1998 IV | 17 259 | 9 626 | 13 197 | 23 308 | 16 003 | 27 945 | 107 338 | . |
| 1999 IV | 21 311 | 10 961 | 14 851 | 36 187 | 18 132 | 40 887 | 142 329 | . |
| 2000 IV | 25 623 | 11 431 | 13 441 | 34 379 | 19 098 | 46 228 | 150 199 | . |
| 2001 IV | 23 498 | 11 921 | 13 246 | 29 922 | 26 701 | 40 730 | 146 016 | . |
| 2001 I | 23 576 | 11 490 | 13 801 | 33 274 | 21 721 | 43 744 | 147 606 | . |
| 2001 II | 24 425 | 11 349 | 13 717 | 34 728 | 24 028 | 44 523 | 152 770 | . |
| 2001 III | 20 370 | 11 459 | 13 402 | 26 212 | 25 268 | 37 772 | 134 483 | . |
| 2001 IV | 23 498 | 11 921 | 13 246 | 29 922 | 26 701 | 40 730 | 146 016 | . |
| 2002 I | 26 587 | 12 155 | 13 976 | 32 004 | 27 548 | 39 972 | 152 242 | . |

Den Fonds zugeflossener Betrag / Montant revenant aux fonds

In Millionen Franken / En millions de francs

| | | | | | | | | |
|----------|--------------|------------|--------------|--------------|--------------|--------------|---------------|---------------|
| 1996 | 2 022 | 91 | 3 013 | 8 881 | 2 257 | 3 498 | 19 760 | 76 400 |
| 1997 | 4 780 | 900 | 2 390 | 11 286 | 3 078 | 7 744 | 30 178 | 121 138 |
| 1998 | 7 981 | 469 | 2 798 | 12 534 | 3 884 | 10 839 | 38 505 | 140 499 |
| 1999 | 7 471 | 1 277 | 8 470 | 18 647 | 7 652 | 16 784 | 60 300 | 194 023 |
| 2000 | 9 349 | 457 | 4 784 | 17 067 | 4 299 | 16 307 | 52 263 | 285 006 |
| 2001 | 7 589 | 975 | 5 262 | 10 472 | 21 173 | 6 172 | 51 643 | 283 886 |
| 2001 I | 2 028 | — | 1 371 | 3 667 | 4 246 | 1 907 | 13 219 | 76 411 |
| 2001 II | 1 773 | 12 | 1 098 | 2 627 | 4 621 | 1 821 | 11 952 | 65 268 |
| 2001 III | 1 486 | — | 1 360 | 1 945 | 5 458 | 967 | 11 216 | 68 434 |
| 2001 IV | 2 303 | 963 | 1 434 | 2 232 | 6 848 | 1 477 | 15 256 | 73 772 |
| 2002 I | 3 736 | 290 | 2 693 | 4 051 | 7 275 | 1 162 | 19 207 | 71 215 |

Zu Lasten der Fonds zurückbezahlter Betrag / Montant remboursé par les fonds

In Millionen Franken / En millions de francs

| | | | | | | | | |
|----------|--------------|------------|--------------|--------------|--------------|--------------|---------------|---------------|
| 1996 | 2 327 | 9 | 1 304 | 8 160 | 1 639 | 2 093 | 15 531 | 61 519 |
| 1997 | 3 060 | 51 | 2 745 | 11 185 | 2 339 | 2 675 | 22 055 | 94 579 |
| 1998 | 3 940 | 95 | 1 793 | 11 795 | 2 105 | 3 912 | 23 639 | 103 062 |
| 1999 | 5 474 | 1 | 5 470 | 18 079 | 5 463 | 9 142 | 43 629 | 146 389 |
| 2000 | 5 821 | — | 5 987 | 11 461 | 3 167 | 9 446 | 35 884 | 213 677 |
| 2001 | 3 963 | 470 | 5 267 | 9 555 | 12 739 | 5 737 | 37 732 | 229 842 |
| 2001 I | 1 286 | — | 1 302 | 2 566 | 1 902 | 1 576 | 8 631 | 56 893 |
| 2001 II | 961 | — | 1 273 | 2 813 | 2 426 | 1 314 | 8 786 | 54 687 |
| 2001 III | 939 | — | 1 092 | 2 041 | 3 367 | 1 522 | 8 961 | 64 096 |
| 2001 IV | 778 | 470 | 1 600 | 2 136 | 5 044 | 1 326 | 11 353 | 54 166 |
| 2002 I | 1 245 | 152 | 1 677 | 2 597 | 6 475 | 1 720 | 13 865 | 57 730 |

Zahl der umlaufenden Anteilscheine am Quartalsende / Nombre de parts en circulation à la fin du trimestre

In 1 000 / En 1 000

| | | | | | | | | |
|----------|----------------|---------------|----------------|----------------|----------------|----------------|----------------|---|
| 1997 IV | 27 558 | 27 256 | 80 999 | 94 370 | 119 497 | 122 181 | 471 860 | . |
| 1998 IV | 39 926 | 30 803 | 86 825 | 101 948 | 130 388 | 171 253 | 561 143 | . |
| 1999 IV | 63 268 | 33 752 | 102 938 | 98 067 | 133 417 | 216 366 | 647 807 | . |
| 2000 IV | 74 827 | 36 072 | 98 691 | 114 408 | 138 399 | 242 053 | 704 450 | . |
| 2001 IV | 101 907 | 45 171 | 98 634 | 105 466 | 143 974 | 251 454 | 746 605 | . |
| 2001 I | 82 803 | 36 072 | 99 421 | 114 674 | 137 967 | 244 836 | 715 773 | . |
| 2001 II | 85 877 | 36 123 | 97 796 | 111 158 | 140 040 | 251 236 | 722 230 | . |
| 2001 III | 87 202 | 36 123 | 99 866 | 108 455 | 142 855 | 249 490 | 723 992 | . |
| 2001 IV | 101 907 | 45 171 | 98 634 | 105 466 | 143 974 | 251 454 | 746 605 | . |
| 2002 I | 120 182 | 46 576 | 107 501 | 112 977 | 141 903 | 248 256 | 777 395 | . |

Gliederung nach Anlagen / Répartition selon les placements

Zahl der Anlagefonds / Nombre de fonds de placement

| Jahresende Quartalsende | Anlagen der schweizerischen Fonds Placements des fonds suisses | | | | | | Total (1 bis 8) (1 à 8) |
|------------------------------------|---|------------|------------|----------------------------|------------|------------|-------------------------------|
| | Im Inland En Suisse | | | Im Ausland A l'étranger | | | |
| Fin d'année Fin de trimestre | Obligationen ⁵ | Aktien | Immobilien | Obligationen ⁵ | Aktien | Immobilien | |
| | Obligations ⁵ | Actions | Immeubles | Obligations ⁵ | Actions | Immeubles | |
| | 1 | 2 | 3 | 4 | 5 | 6 | 7 |
| 1992 | 39 | 71 | 33 | 95 | 111 | — | — |
| 1993 | 38 | 71 | 33 | 93 | 125 | — | — |
| 1994 | 45 | 73 | 34 | 109 | 131 | — | — |
| 1995 | 46 | 80 | 34 | 108 | 128 | — | — |
| 1996 | 49 | 80 | 33 | 107 | 147 | — | — |
| 1997 | 51 | 99 | 33 | 117 | 171 | — | — |
| 1998 | 57 | 113 | 31 | 124 | 191 | — | — |
| 1999 | 68 | 131 | 31 | 141 | 196 | — | — |
| 2000 | 71 | 147 | 31 | 144 | 212 | — | — |
| 2001 | 89 | 169 | 28 | 157 | 243 | — | — |
| 2000 I | 69 | 134 | 31 | 137 | 204 | — | — |
| 2000 II | 71 | 141 | 31 | 146 | 206 | — | — |
| 2000 III | 72 | 144 | 31 | 146 | 211 | — | — |
| 2000 IV | 71 | 147 | 31 | 144 | 212 | — | — |
| 2001 I | 74 | 154 | 31 | 143 | 222 | — | — |
| 2001 II | 78 | 159 | 31 | 149 | 222 | — | — |
| 2001 III | 78 | 162 | 31 | 155 | 223 | — | — |
| 2001 IV | 89 | 169 | 28 | 157 | 243 | — | — |
| 2002 I | 90 | 170 | 28 | 169 | 263 | — | — |

Bestand der Anlagen / Montant des placements

In Millionen Franken / En millions de francs

| Jahresende Quartalsende | Anlagen der schweizerischen Fonds Placements des fonds suisses | | | | | | Total (1 bis 8) (1 à 8) | | |
|------------------------------------|---|---------------|---------------|--|---------------------------|---------------|-------------------------------|--|----------------|
| | Im Inland En Suisse | | | Im Ausland A l'étranger | | | | | |
| Fin d'année Fin de trimestre | Obligationen ⁶ | Aktien | Immobilien | Sonstige Aktiven ⁷ | Obligationen ⁶ | Aktien | Immobilien | Sonstige Aktiven ⁷ | |
| | Obligations ⁶ | Actions | Immeubles | Autres postes de l'actif ⁷ | Obligations ⁶ | Actions | Immeubles | Autres postes de l'actif ⁷ | |
| | 1 | 2 | 3 | 4 | 5 | 6 | 7 | 8 | 9 |
| 1992 | 933 | 2 281 | 7 532 | 397 | 16 669 | 6 585 | — | 1 223 | 35 621 |
| 1993 | 1 231 | 4 691 | 7 928 | 972 | 22 428 | 18 975 | — | 1 878 | 58 103 |
| 1994 | 1 325 | 5 427 | 8 738 | 1 204 | 20 413 | 20 795 | — | 1 427 | 59 330 |
| 1995 | 2 041 | 7 029 | 8 924 | 1 687 | 20 611 | 18 672 | — | 993 | 59 958 |
| 1996 | 2 976 | 7 858 | 9 221 | 2 547 | 24 661 | 24 443 | — | 1 345 | 73 050 |
| 1997 | 3 545 | 13 292 | 9 827 | 2 854 | 27 184 | 26 289 | — | 4 447 | 87 438 |
| 1998 | 4 288 | 18 691 | 10 421 | 1 506 | 38 612 | 30 528 | — | 3 293 | 107 338 |
| 1999 | 5 563 | 22 526 | 12 142 | 2 242 | 43 856 | 53 204 | — | 2 795 | 142 329 |
| 2000 | 6 855 | 29 488 | 12 911 | 2 673 | 40 377 | 53 055 | — | 4 839 | 150 199 |
| 2001 | 8 279 | 25 860 | 13 171 | 9 713 | 38 634 | 47 384 | — | 2 975 | 146 016 |
| 2000 I | 5 934 | 24 142 | 12 530 | 2 678 | 42 629 | 61 085 | — | 3 028 | 152 025 |
| 2000 II | 6 018 | 25 864 | 12 713 | 2 241 | 42 184 | 57 447 | — | 4 159 | 150 624 |
| 2000 III | 6 472 | 28 007 | 12 920 | 2 240 | 42 101 | 58 746 | — | 3 705 | 154 192 |
| 2000 IV | 6 855 | 29 488 | 12 911 | 2 673 | 40 377 | 53 055 | — | 4 839 | 150 199 |
| 2001 I | 6 951 | 26 727 | 12 845 | 4 430 | 41 423 | 51 433 | — | 3 798 | 147 606 |
| 2001 II | 7 306 | 27 561 | 13 166 | 6 494 | 41 206 | 53 412 | — | 3 626 | 152 770 |
| 2001 III | 7 349 | 22 548 | 13 223 | 8 385 | 38 589 | 41 401 | — | 2 988 | 134 483 |
| 2001 IV | 8 279 | 25 860 | 13 171 | 9 713 | 38 634 | 47 384 | — | 2 975 | 146 016 |
| 2002 I | 10 005 | 27 408 | 13 757 | 1 451 | 46 769 | 49 963 | — | 2 891 | 152 242 |

¹ Die Tabelle gibt Aufschluss über die Entwicklung der dem Bundesgesetz über die Anlagefonds vom 18. März 1994 unterstellten Anlagefonds. Das Fürstentum Liechtenstein gilt als Ausland.

Le tableau renseigne sur l'évolution des fonds de placement qui sont soumis à la loi fédérale du 18 mars 1994 sur les fonds de placement. La Principauté de Liechtenstein est considérée comme territoire étranger.

² Zuordnung gemäss Eidgenössischer Bankenkommission.
Classement établi par la Commission fédérale des banques.

³ Zahlen in Klammern: Anlagefonds, welche die Geschäftstätigkeit effektiv ausüben.
Chiffres entre parenthèses: fonds qui sont toujours en activité.

⁴ Netto-Vermögen, unter Berücksichtigung aller Aktiven und Passiven.
Fortune nette, compte tenu de l'ensemble des actifs et des passifs.

⁵ Ohne Berücksichtigung der Wandelobligationen.
Il n'est pas tenu compte des obligations convertibles.

⁶ Inklusive Wandelobligationen.
Y compris les obligations convertibles.

⁷ Flüssige Mittel, Wertegelder auf Zeit und übrige Aktiven, abzüglich Liquidationssteuer und Kreditoren.
Liquidités, fonds en attente et autres actifs, moins impôt de liquidation et créanciers.

D7 Anlagen des Ausgleichsfonds der AHV¹ Placements du fonds de compensation de l'assurance-vieillesse et survivants (AVS)¹

In Millionen Franken / En millions de francs

| Jahresende Monatsende | Kapitalanlagen Placements de capitaux | | | | | | | Verfügbare Geldmittel Disponibilités | | Konto- korrente und Ab- grenzungs- konten Comptes courants et de régularisa- tion | Capital (Total) (1 bis 9) |
|----------------------------|--|-------------------------------------|--|--------------------|-----------------------|----------------------|-----------------------------|---|--|--|---------------------------------|
| | Direkte Darlehen | Obliga- tionen in CHF | Aus- ländische Obliga- tionen in Fremd- währungen | Aktien Schweiz | Aktien Ausland | Immobilien- fonds | Bewer- tungs- reserve | Depot- gelder/ Konto- korrente | Postkonto, Schweize- rische National- bank, Eidg. Kassen- und Rech- nungs- wesen | | Capital (total) (1 à 9) |
| Fin d'année Fin de mois | Prêts directs | Obligations en francs suisses | Obligations étrangères en monnaie étrangère | Actions suisses | Actions étrangères | Fonds immobiliers | Réserves d'évaluation | Dépôts/ comptes courants | Compte postal, Banque nationale suisse, ser- vices fédé- raux caisse/ comptabi- lité | | |
| | 1 | 2 | 3 | 4 | 5 | 6 | 7 | 8 | 9 | 10 | 11 |
| 1997 | 10 647.6 | 8 029.6 | 455.9 | 557.2 | . | . | - 804.1 | 3 214.9 | 97.0 | 3 835.5 | 26 033.5 |
| 1998 | 8 981.2 | 7 756.6 | 473.0 | 1 599.4 | . | . | - 695.9 | 2 578.6 | 25.9 | 3 476.0 | 24 194.9 |
| 1999 | 7 466.9 | 6 588.6 | 540.3 | 3 860.2 | . | . | - 588.2 | 1 621.2 | 6.3 | 3 933.3 | 23 428.7 |
| 2000 | 5 698.0 | 6 805.0 | 1 068.5 | 4 201.4 | . | 199.6 | - 719.4 | 3 485.7 | 1.0 | 3 130.1 | 23 869.8 |
| 2001 | 4 338.5 | 6 541.8 | 1 122.4 | 2 768.1 | 2 061.5 | 207.6 | — | 3 740.6 | 2.0 | 2 737.7 | 23 520.1 |
| 2001 03 | 5 396.0 | 6 499.3 | 1 131.4 | 3 676.2 | . | 203.0 | - 279.6 | 5 779.5 | 7.6 | 1 214.3 | 23 627.7 |
| 2001 04 | 5 229.0 | 6 317.7 | 1 123.4 | 3 792.8 | 458.7 | 202.1 | - 299.2 | 5 977.2 | 5.2 | 43.2 | 22 850.1 |
| 2001 05 | 5 155.5 | 6 352.1 | 1 145.1 | 3 817.5 | 1 431.9 | 205.2 | - 374.5 | 5 633.6 | 2.9 | - 566.7 | 22 802.6 |
| 2001 06 | 5 080.5 | 6 377.5 | 1 131.4 | 3 752.2 | 1 411.2 | 202.1 | - 203.5 | 5 393.3 | 5.0 | - 88.8 | 23 060.9 |
| 2001 07 | 4 991.0 | 6 292.8 | 1 132.9 | 2 935.3 | 2 257.9 | 204.4 | - 70.4 | 5 202.0 | 6.5 | - 199.8 | 22 752.6 |
| 2001 08 | 4 920.0 | 6 469.3 | 1 137.6 | 2 815.3 | 2 073.8 | 206.6 | - 70.4 | 4 893.5 | 2.4 | - 178.4 | 22 269.7 |
| 2001 09 | 4 804.0 | 6 577.7 | 1 099.1 | 2 572.0 | 1 822.3 | 204.6 | - 65.4 | 4 322.7 | 0.4 | 763.4 | 22 100.9 |
| 2001 10 | 4 707.5 | 6 668.3 | 1 142.5 | 2 612.0 | 1 892.9 | 204.9 | - 65.4 | 4 630.4 | 4.0 | - 92.4 | 21 704.6 |
| 2001 11 | 4 494.5 | 6 660.6 | 1 130.2 | 2 687.8 | 2 012.8 | 208.5 | - 65.4 | 4 446.7 | 3.1 | - 63.8 | 21 515.1 |
| 2001 12 | 4 338.5 | 6 541.8 | 1 122.4 | 2 768.1 | 2 061.5 | 207.6 | — | 3 740.6 | 2.0 | 2 737.7 | 23 520.1 |
| 2002 01 | 4 292.8 | 6 504.7 | 1 144.9 | 2 680.7 | 2 062.8 | 209.0 | — | 4 611.6 | 2.4 | 1 379.1 | 22 888.0 |
| 2002 02 | 4 288.8 | 6 452.5 | 1 151.5 | 2 737.4 | 2 502.7 | 210.3 | — | 4 053.1 | 0.8 | 1 488.2 | 22 885.2 |
| 2002 03 | 4 052.8 | 6 320.2 | 1 121.9 | 2 876.5 | 3 138.5 | 213.4 | — | 4 511.1 | 2.4 | 1 105.8 | 23 342.6 |

¹ Inkl. EO und Rechnung der IV.

Y compris les APG et le compte de l'AI.

E1 Geldmarktsätze Taux d'intérêt à court terme

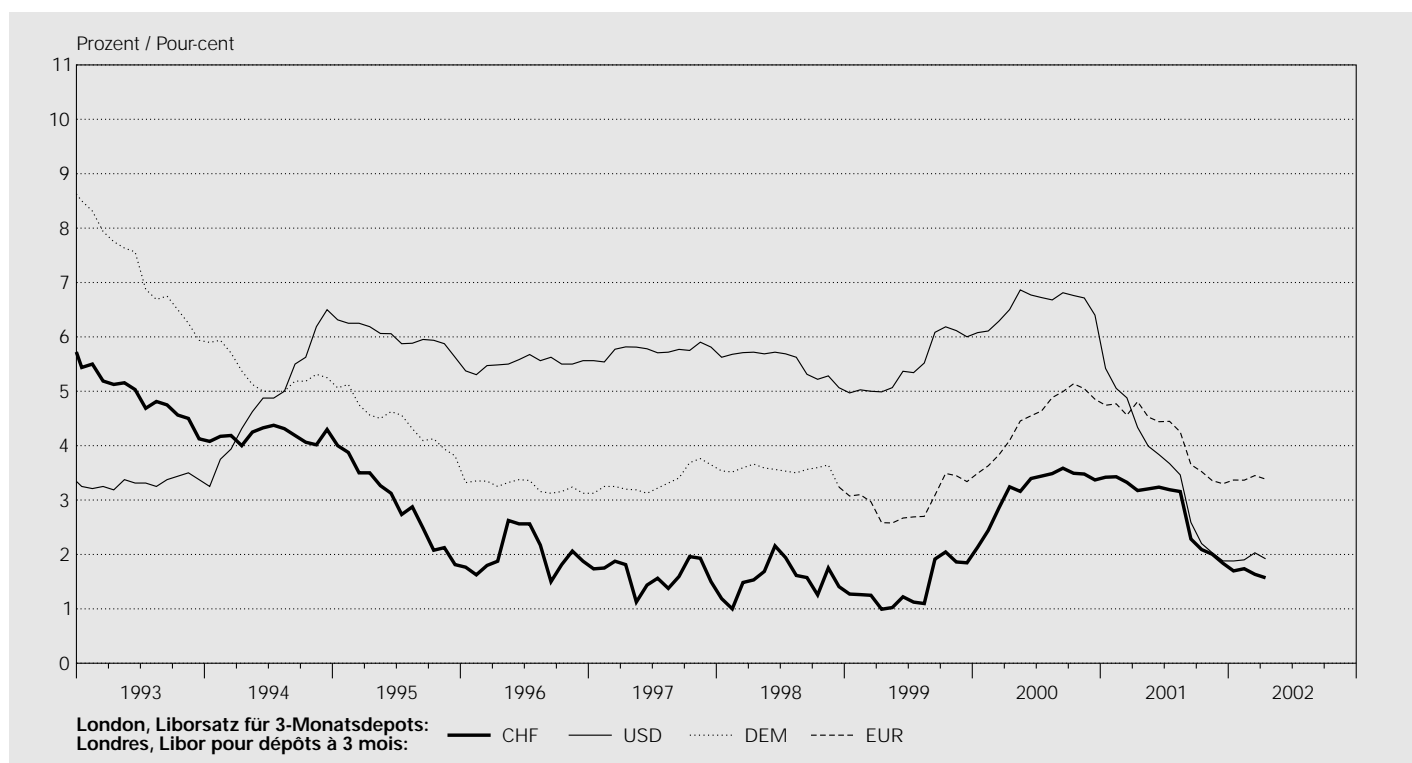

In Prozent / En pour-cent

| Jahresende Monatsende | Schweiz Suisse | London, Libor ¹ Londres, Libor ¹ | | | | USD | JPY | GBP | EUR | Schweiz Suisse | USA | |
|----------------------------|--|---|--------------|--------------|--------------|--------------|--------------|--------------|--------------|---|--|----|
| | CHF | CHF | | | | | | | | CHF | USD | |
| | 1-Tages-Geld («Tomorrow next») | 1 Monat | 3 Monate | 6 Monate | 12 Monate | 3 Monate | 3 Monate | 3 Monate | 3 Monate | Eidg. Geldmarkt- buchforderungen 3 Monate ² | New York Treasury- Bills 3 Monate | |
| Fin d'année Fin de mois | Argent au jour le jour («Tomorrow next») | 1 mois | 3 mois | 6 mois | 12 mois | 3 mois | 3 mois | 3 mois | 3 mois | Créances comptables sur la Confédération à 3 mois ² | New York Treasury- Bills à 3 mois | |
| | | 1 | 2 | 3 | 4 | 5 | 6 | 7 | 8 | 9 | 10 | 11 |
| 1992 | 6.375 | 6.141 | 6.000 | 5.813 | 5.563 | 3.438 | 3.813 | 7.070 | 10.297 | 6.400 | 3.070 | |
| 1993 | 4.125 | 4.313 | 4.125 | 3.938 | 3.750 | 3.375 | 2.125 | 5.438 | 6.313 | 4.238 | 3.060 | |
| 1994 | 3.500 | 3.984 | 4.297 | 4.500 | 4.797 | 6.500 | 2.438 | 6.680 | 6.375 | 4.061 | 5.700 | |
| 1995 | 1.750 | 1.813 | 1.813 | 1.813 | 1.813 | 5.625 | 0.500 | 6.563 | 5.164 | 1.711 | 5.080 | |
| 1996 | 1.500 | 1.813 | 1.875 | 1.883 | 1.938 | 5.563 | 0.492 | 6.547 | 4.188 | 1.687 | 5.186 | |
| 1997 | 1.000 | 1.250 | 1.500 | 1.625 | 1.824 | 5.813 | 0.773 | 7.688 | 4.375 | 1.382 | 5.352 | |
| 1998 | 0.875 | 1.250 | 1.408 | 1.568 | 1.707 | 5.066 | 0.539 | 6.258 | 3.284 | 1.250 | 4.468 | |
| 1999 | 1.094 | 1.588 | 1.847 | 1.945 | 2.207 | 6.001 | 0.194 | 6.078 | 3.339 | 1.912 | 5.189 | |
| 2000 | 3.500 | 3.367 | 3.370 | 3.370 | 3.368 | 6.399 | 0.545 | 5.899 | 4.854 | 3.202 | 5.967 | |
| 2001 | 1.650 | 1.790 | 1.838 | 1.848 | 1.997 | 1.881 | 0.099 | 4.097 | 3.300 | 1.653 | 1.715 | |
| 2001 04 | 3.100 | 3.177 | 3.175 | 3.185 | 3.188 | 4.336 | 0.083 | 5.341 | 4.810 | 2.901 | 3.898 | |
| 2001 05 | 3.250 | 3.280 | 3.205 | 3.197 | 3.205 | 3.990 | 0.068 | 5.254 | 4.526 | 2.949 | 3.642 | |
| 2001 06 | 3.250 | 3.283 | 3.237 | 3.187 | 3.127 | 3.836 | 0.078 | 5.294 | 4.440 | 3.042 | 3.631 | |
| 2001 07 | 3.200 | 3.253 | 3.190 | 3.127 | 3.043 | 3.670 | 0.086 | 5.246 | 4.447 | 2.993 | 3.470 | |
| 2001 08 | 3.300 | 3.338 | 3.157 | 3.000 | 2.880 | 3.463 | 0.069 | 4.934 | 4.252 | 3.030 | 3.378 | |
| 2001 09 | 2.120 | 2.247 | 2.283 | 2.280 | 2.313 | 2.590 | 0.085 | 4.527 | 3.653 | 2.032 | 2.371 | |
| 2001 10 | 2.150 | 2.142 | 2.090 | 1.947 | 1.895 | 2.200 | 0.076 | 4.221 | 3.523 | 1.992 | 2.038 | |
| 2001 11 | 2.180 | 2.103 | 2.003 | 1.987 | 2.095 | 2.032 | 0.080 | 4.024 | 3.358 | 1.948 | 1.782 | |
| 2001 12 | 1.650 | 1.790 | 1.838 | 1.848 | 1.997 | 1.881 | 0.099 | 4.097 | 3.300 | 1.653 | 1.715 | |
| 2002 01 | 1.420 | 1.613 | 1.697 | 1.782 | 2.102 | 1.880 | 0.090 | 4.058 | 3.369 | 1.589 | 1.777 | |
| 2002 02 | 1.680 | 1.705 | 1.738 | 1.827 | 2.125 | 1.900 | 0.114 | 4.056 | 3.365 | 1.553 | 1.756 | |
| 2002 03 | 1.320 | 1.510 | 1.635 | 1.747 | 2.187 | 2.030 | 0.088 | 4.187 | 3.450 | 1.529 | 1.792 | |
| 2002 04 | 1.510 | 1.520 | 1.570 | 1.692 | 2.060 | 1.920 | 0.083 | 4.150 | 3.385 | 1.441 | 1.782 | |

In Prozent / En pour-cent

| Tag | Schweiz Suisse | London, Libor ¹ Londres, Libor ¹ | | | | Schweiz Suisse | | | | USA | |
|------------|---|---|--------------|--------------|--------------|-------------------|--------------|--------------|--------------|--|--|
| | CHF | CHF | | | | USD | JPY | GBP | EUR | CHF | USD |
| | 1-Tages- Geld («Tomorrow next») | 1 Monat | 3 Monate | 6 Monate | 12 Monate | 3 Monate | 3 Monate | 3 Monate | 3 Monate | Eidg. Geld- markt- buchforde- rungen 3 Monate ² | New York Treasury- Bills 3 Monate |
| Jour | Argent au jour le jour («Tomorrow next») | 1 mois | 3 mois | 6 mois | 12 mois | 3 mois | 3 mois | 3 mois | 3 mois | Créances comptables sur la Con- fédération à 3 mois ² | New York Treasury- Bills à 3 mois |
| | 1 | 2 | 3 | 4 | 5 | 6 | 7 | 8 | 9 | 10 | 11 |
| 2002 03 31 | | | | | | | | | | | |
| 2002 04 01 | | | | | | | | | | | |
| 2002 04 02 | 1.380 | 1.508 | 1.628 | 1.748 | 2.188 | 2.040 | 0.084 | 4.204 | 3.450 | 1.469 | 1.808 |
| 2002 04 03 | 1.410 | 1.500 | 1.613 | 1.720 | 2.145 | 2.026 | 0.080 | 4.210 | 3.441 | | 1.797 |
| 2002 04 04 | 1.400 | 1.495 | 1.607 | 1.712 | 2.135 | 2.013 | 0.083 | 4.211 | 3.435 | | 1.787 |
| 2002 04 05 | 1.330 | 1.468 | 1.588 | 1.690 | 2.118 | 2.010 | 0.084 | 4.195 | 3.430 | | 1.767 |
| 2002 04 06 | | | | | | | | | | | |
| 2002 04 07 | | | | | | | | | | | |
| 2002 04 08 | 1.410 | 1.480 | 1.587 | 1.693 | 2.118 | 1.986 | 0.083 | 4.189 | 3.422 | | 1.761 |
| 2002 04 09 | 1.520 | 1.518 | 1.610 | 1.720 | 2.160 | 1.990 | 0.083 | 4.193 | 3.423 | 1.461 | 1.731 |
| 2002 04 10 | 1.610 | 1.527 | 1.600 | 1.713 | 2.143 | 1.980 | 0.084 | 4.168 | 3.412 | | 1.720 |
| 2002 04 11 | 1.430 | 1.503 | 1.587 | 1.717 | 2.143 | 1.980 | 0.081 | 4.164 | 3.413 | | 1.715 |
| 2002 04 12 | 1.300 | 1.463 | 1.545 | 1.657 | 2.068 | 1.980 | 0.081 | 4.160 | 3.410 | | 1.720 |
| 2002 04 13 | | | | | | | | | | | |
| 2002 04 14 | | | | | | | | | | | |
| 2002 04 15 | 1.340 | 1.448 | 1.530 | 1.650 | 2.050 | 1.970 | 0.083 | 4.156 | 3.405 | | 1.720 |
| 2002 04 16 | 1.340 | 1.463 | 1.537 | 1.660 | 2.058 | 1.970 | 0.080 | 4.160 | 3.400 | 1.389 | 1.746 |
| 2002 04 17 | 1.410 | 1.512 | 1.585 | 1.722 | 2.137 | 1.970 | 0.079 | 4.165 | 3.399 | | 1.731 |
| 2002 04 18 | 1.440 | 1.525 | 1.605 | 1.728 | 2.125 | 1.949 | 0.078 | 4.168 | 3.394 | | 1.736 |
| 2002 04 19 | 1.420 | 1.500 | 1.570 | 1.690 | 2.090 | 1.940 | 0.081 | 4.167 | 3.390 | | 1.741 |
| 2002 04 20 | | | | | | | | | | | |
| 2002 04 21 | | | | | | | | | | | |
| 2002 04 22 | 1.420 | 1.498 | 1.575 | 1.682 | 2.083 | 1.940 | 0.080 | 4.166 | 3.384 | | 1.725 |
| 2002 04 23 | 1.350 | 1.495 | 1.565 | 1.680 | 2.058 | 1.940 | 0.080 | 4.166 | 3.390 | | 1.746 |
| 2002 04 24 | 1.290 | 1.477 | 1.552 | 1.680 | 2.060 | 1.940 | 0.079 | 4.168 | 3.391 | | 1.721 |
| 2002 04 25 | 1.400 | 1.480 | 1.543 | 1.638 | 2.003 | 1.929 | 0.078 | 4.160 | 3.382 | | 1.746 |
| 2002 04 26 | 1.430 | 1.498 | 1.545 | 1.652 | 2.027 | 1.921 | 0.075 | 4.155 | 3.389 | | 1.751 |
| 2002 04 27 | | | | | | | | | | | |
| 2002 04 28 | | | | | | | | | | | |
| 2002 04 29 | 1.600 | 1.500 | 1.550 | 1.655 | 2.005 | 1.913 | 0.081 | 4.152 | 3.390 | | 1.776 |
| 2002 04 30 | 1.510 | 1.520 | 1.570 | 1.692 | 2.060 | 1.920 | 0.083 | 4.150 | 3.385 | 1.441 | 1.782 |
| 2002 05 01 | | | | | | | | | | | |
| 2002 05 02 | 1.340 | 1.283 | 1.302 | 1.412 | 1.765 | 1.920 | 0.081 | 4.123 | 3.382 | | 1.777 |
| 2002 05 03 | 1.200 | 1.280 | 1.292 | 1.400 | 1.773 | 1.920 | 0.080 | 4.131 | 3.416 | | 1.772 |
| 2002 05 04 | | | | | | | | | | | |
| 2002 05 05 | | | | | | | | | | | |
| 2002 05 06 | 1.190 | 1.280 | 1.292 | 1.400 | 1.773 | 1.920 | 0.080 | 4.131 | 3.413 | | 1.771 |
| 2002 05 07 | 1.200 | 1.265 | 1.267 | 1.363 | 1.742 | 1.900 | 0.083 | 4.133 | 3.406 | 1.139 | 1.767 |
| 2002 05 08 | 1.200 | 1.273 | 1.277 | 1.380 | 1.765 | 1.896 | 0.083 | 4.134 | 3.414 | | 1.772 |
| 2002 05 09 | | | | | | | | | | | |
| 2002 05 10 | 1.180 | 1.273 | 1.293 | 1.393 | 1.785 | 1.900 | 0.079 | 4.145 | 3.425 | | 1.767 |
| 2002 05 11 | | | | | | | | | | | |
| 2002 05 12 | | | | | | | | | | | |
| 2002 05 13 | 1.190 | 1.270 | 1.290 | 1.377 | 1.753 | 1.900 | 0.077 | 4.138 | 3.430 | | 1.782 |
| 2002 05 14 | 1.100 | 1.247 | 1.282 | 1.387 | 1.785 | 1.900 | 0.078 | 4.135 | 3.480 | 1.119 | 1.798 |
| 2002 05 15 | 1.100 | 1.242 | 1.282 | 1.422 | 1.825 | 1.920 | 0.079 | 4.155 | 3.500 | | 1.777 |

¹ London interbank offered rate.

² Rendite bei Auktion. Bei mehreren Auktionen pro Monat: letzte des Monats.

Rendement le jour de clôture des enchères. Valeur mensuelle: rendement de la dernière mise aux enchères du mois.

E2 Zinssätze von Bankeinlagen und Hypotheken Taux d'intérêt de dépôts dans les banques et d'hypothèques

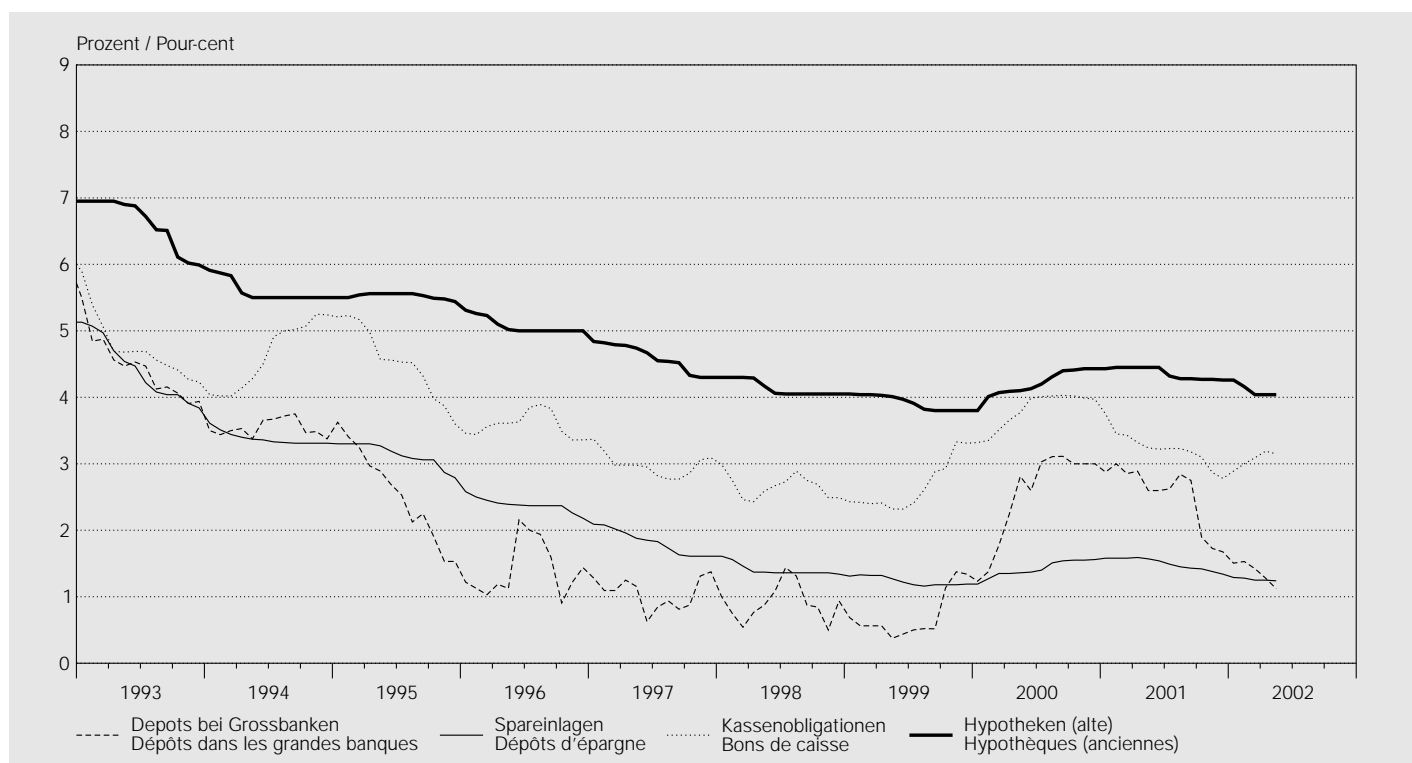

In Prozent / En pour-cent

| Jahr (Durchschnitt aus Monatswerten) Anfangs Monat | Depots bei Grossbanken (3 Monate) Dépôts dans les grandes banques (3 mois) | Spareinlagen (gewöhnliche Sparhefte/-Konti) Dépôts d'épargne (livrets et comptes ordinaires) | | Kassenobligationen Bons de caisse | | 1. Hypotheken Hypothèques en 1er rang | |
|--|---|---|--------------------------------------|--------------------------------------|-------------------|--|--|
| | | Kantonalbanken Banques cantonales | Kantonalbanken Banques cantonales | Grossbanken Grandes banques | Alte Anciennes | Neue Nouvelles | |
| Année (moyenne des valeurs mensuelles) Début de mois | 1 | 2 | 3 | 4 | 5 | 6 | |
| 1992 | 7.38 | 5.10 | 6.71 | 6.77 | 6.91 | 7.80 | |
| 1993 | 4.45 | 4.42 | 4.75 | 4.61 | 6.62 | 6.40 | |
| 1994 | 3.54 | 3.38 | 4.62 | 4.54 | 5.60 | 5.51 | |
| 1995 | 2.56 | 3.14 | 4.55 | 4.27 | 5.52 | 5.48 | |
| 1996 | 1.41 | 2.39 | 3.59 | 3.29 | 5.08 | 4.97 | |
| 1997 | 1.05 | 1.83 | 2.99 | 2.71 | 4.60 | 4.47 | |
| 1998 | 0.91 | 1.41 | 2.66 | 2.46 | 4.14 | 4.07 | |
| 1999 | 0.71 | 1.24 | 2.65 | 2.43 | 3.92 | 3.90 | |
| 2000 | 2.52 | 1.42 | 3.80 | 3.60 | 4.20 | 4.29 | |
| 2001 | 2.53 | 1.50 | 3.23 | 2.95 | 4.36 | 4.30 | |
| 2001 05 | 2.60 | 1.57 | 3.24 | 2.96 | 4.45 | 4.31 | |
| 2001 06 | 2.60 | 1.54 | 3.22 | 2.96 | 4.45 | 4.28 | |
| 2001 07 | 2.62 | 1.49 | 3.23 | 3.02 | 4.32 | 4.28 | |
| 2001 08 | 2.84 | 1.45 | 3.23 | 3.02 | 4.28 | 4.28 | |
| 2001 09 | 2.75 | 1.43 | 3.18 | 2.96 | 4.28 | 4.28 | |
| 2001 10 | 1.90 | 1.42 | 3.10 | 2.79 | 4.27 | 4.27 | |
| 2001 11 | 1.73 | 1.38 | 2.87 | 2.56 | 4.27 | 4.08 | |
| 2001 12 | 1.68 | 1.34 | 2.78 | 2.46 | 4.26 | 4.03 | |
| 2002 01 | 1.51 | 1.29 | 2.89 | 2.63 | 4.26 | 4.03 | |
| 2002 02 | 1.53 | 1.28 | 3.00 | 2.79 | 4.16 | 4.03 | |
| 2002 03 | 1.42 | 1.25 | 3.09 | 2.92 | 4.04 | 4.03 | |
| 2002 04 | 1.28 | 1.25 | 3.19 | 2.92 | 4.04 | 4.03 | |
| 2002 05 | 1.12 | 1.24 | 3.15 | 2.92 | 4.04 | 4.03 | |

E3 Renditen¹ von Obligationen Rendements¹ d'obligations

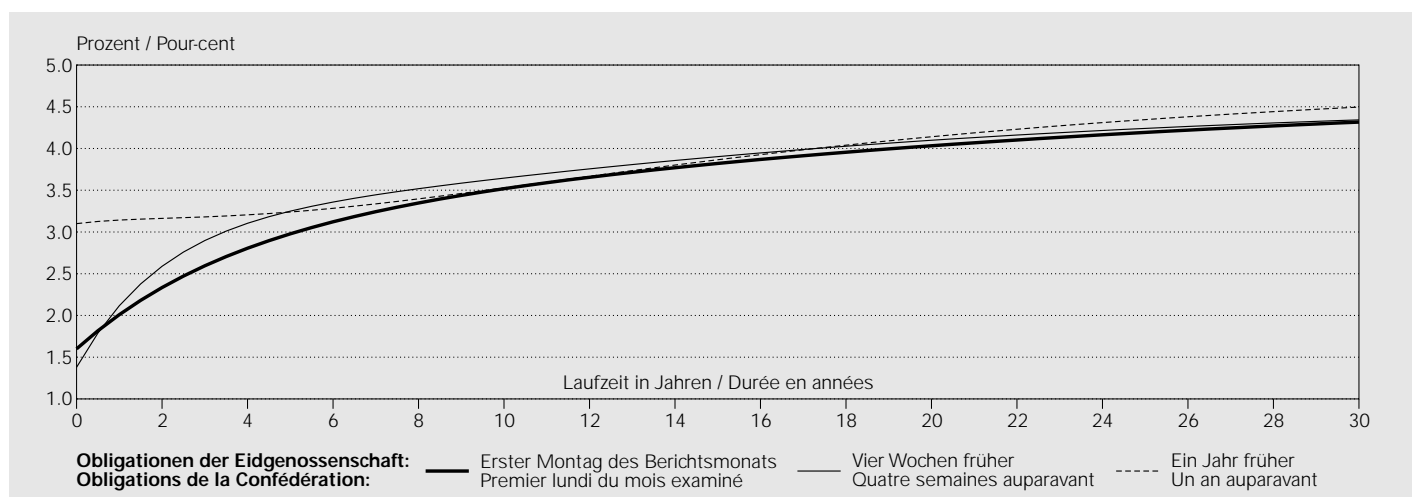

In Prozent / En pour-cent

| Jahresmittel ² Monatsende Datum | CHF | | | | | EUR | USD |
|---|------------------------------------|------------------|--|--------------------|--------------------|-----------------------------------|------------------------------------|
| | Obligationen der Eidgenossenschaft | | | | | Deutsche Staatsanleihen | US-Treasury Bonds |
| Moyenne annuelle ² Fin de mois Date | Obligations de la Confédération | | | | | Obligations de l'Etat allemand | Obligations du Trésor américain |
| | 2 Jahre 2 ans | 5 Jahre 5 ans | 10 Jahre ³ 10 ans ³ | 20 Jahre 20 ans | 30 Jahre 30 ans | 10 Jahre 10 ans | 10 Jahre 10 ans |
| | 1 | 2 | 3 | 4 | 5 | 6 | 7 |
| 1998 | 1.81 | 2.27 | 3.07 | 4.02 | 4.45 | 4.76 | 5.28 |
| 1999 | 2.06 | 2.42 | 3.01 | 4.00 | 4.53 | 4.72 | 5.77 |
| 2000 | 3.52 | 3.60 | 3.88 | 4.28 | 4.50 | 5.37 | 6.08 |
| 2001 | 2.85 | 3.02 | 3.36 | 3.92 | 4.25 | 4.97 | 5.26 |
| 2001 04 | 3.16 | 3.24 | 3.53 | 4.14 | 4.50 | 5.16 | 5.58 |
| 2001 05 | 3.18 | 3.26 | 3.56 | 4.14 | 4.52 | 5.35 | 5.62 |
| 2001 06 | 3.10 | 3.13 | 3.38 | 3.97 | 4.37 | 5.22 | 5.63 |
| 2001 07 | 3.05 | 3.07 | 3.36 | 3.95 | 4.31 | 5.08 | 5.25 |
| 2001 08 | 2.81 | 3.00 | 3.32 | 3.87 | 4.21 | 4.96 | 5.09 |
| 2001 09 | 2.43 | 2.82 | 3.30 | 3.86 | 4.15 | 4.99 | 4.93 |
| 2001 10 | 2.06 | 2.54 | 3.01 | 3.58 | 3.92 | 4.62 | 4.59 |
| 2001 11 | 2.38 | 2.79 | 3.26 | 3.82 | 4.11 | 4.77 | 5.11 |
| 2001 12 | 2.45 | 3.09 | 3.56 | 3.98 | 4.22 | 5.12 | 5.40 |
| 2002 01 | 2.58 | 3.23 | 3.59 | 4.02 | 4.30 | 5.08 | 5.34 |
| 2002 02 | 2.48 | 3.13 | 3.61 | 4.02 | 4.26 | 5.07 | 5.09 |
| 2002 03 | 2.59 | 3.23 | 3.64 | 4.09 | 4.31 | 5.35 | 5.70 |
| 2002 04 | 2.38 | 3.04 | 3.53 | 4.04 | 4.34 | 5.23 | 5.24 |
| 2002 04 15 | 2.43 | 3.08 | 3.55 | 4.06 | 4.32 | 5.25 | 5.33 |
| 2002 04 16 | 2.43 | 3.09 | 3.55 | 4.07 | 4.33 | 5.26 | 5.36 |
| 2002 04 17 | 2.48 | 3.12 | 3.59 | 4.09 | 4.33 | 5.32 | 5.44 |
| 2002 04 18 | 2.45 | 3.12 | 3.61 | 4.11 | 4.35 | 5.35 | 5.41 |
| 2002 04 19 | 2.39 | 3.07 | 3.59 | 4.11 | 4.35 | 5.33 | 5.43 |
| 2002 04 20 | | | | | | | |
| 2002 04 21 | | | | | | | |
| 2002 04 22 | 2.39 | 3.07 | 3.58 | 4.10 | 4.35 | 5.31 | 5.40 |
| 2002 04 23 | 2.38 | 3.05 | 3.56 | 4.09 | 4.35 | 5.31 | 5.39 |
| 2002 04 24 | 2.40 | 3.06 | 3.56 | 4.10 | 4.36 | 5.31 | 5.33 |
| 2002 04 25 | 2.36 | 3.00 | 3.52 | 4.08 | 4.36 | 5.22 | 5.30 |
| 2002 04 26 | 2.35 | 3.02 | 3.53 | 4.05 | 4.33 | 5.27 | 5.27 |
| 2002 04 27 | | | | | | | |
| 2002 04 28 | | | | | | | |
| 2002 04 29 | 2.34 | 2.98 | 3.52 | 4.03 | 4.32 | 5.24 | 5.31 |
| 2002 04 30 | 2.38 | 3.04 | 3.53 | 4.04 | 4.34 | 5.23 | 5.24 |
| 2002 05 01 | . | . | . | . | . | . | 5.27 |
| 2002 05 02 | 2.26 | 2.97 | 3.52 | 4.05 | 4.32 | 5.27 | 5.29 |
| 2002 05 03 | 2.15 | 2.92 | 3.52 | 4.05 | 4.32 | 5.29 | 5.26 |
| 2002 05 04 | | | | | | | |
| 2002 05 05 | | | | | | | |
| 2002 05 06 | 2.12 | 2.88 | 3.48 | 4.04 | 4.33 | 5.24 | 5.27 |
| 2002 05 07 | 2.12 | 2.86 | 3.44 | 4.00 | 4.32 | 5.22 | 5.28 |
| 2002 05 08 | 2.08 | 2.83 | 3.44 | 4.00 | 4.29 | 5.30 | 5.40 |
| 2002 05 09 | . | . | . | . | . | 5.36 | 5.40 |
| 2002 05 10 | 2.12 | 2.87 | 3.45 | 4.01 | 4.30 | 5.31 | 5.35 |
| 2002 05 11 | | | | | | | |
| 2002 05 12 | | | | | | | |
| 2002 05 13 | 2.07 | 2.83 | 3.45 | 4.00 | 4.30 | 5.34 | 5.44 |
| 2002 05 14 | 2.04 | 2.85 | 3.49 | 4.04 | 4.31 | 5.35 | 5.51 |
| 2002 05 15 | 2.18 | 2.91 | 3.49 | 4.08 | 4.34 | 5.40 | 5.48 |

Renditen von CHF-Anleihen verschiedener Schuldnerkategorien mit einer Laufzeit von 8 Jahren
Rendements d'obligations en francs suisses de diverses catégories de débiteurs, d'une durée de huit ans

In Prozent / En pour-cent

| Jahresmittel ⁴ Monatsende Datum | Anleihen von Schuldnern in der Schweiz | | | | | Anleihen von Schuldnern im Ausland ⁵ | | |
|--|--|--------------------|---|---|--|---|-------------|-------------|
| | Emprunts de débiteurs suisses | | | | | Emprunts de débiteurs étrangers ⁵ | | |
| | Eidgenossenschaft Confédération | Kantone Cantons | Pfandbrief- institute Centrales de lettres de gage | Geschäftsbanken (inkl. Kantonal- banken) Banques (y compris les banques cantonales) | Industrie (inkl. Kraftwerke) und Handel Industrie (y compris électricité, gaz, eau) et commerce | AAA | AA | A |
| | 1 | 2 | 3 | 4 | 5 | 6 | 7 | 8 |
| 1998 | 2.77 | . | . | . | . | . | . | . |
| 1999 | 2.77 | . | . | . | . | . | . | . |
| 2000 | 3.77 | . | . | . | . | . | . | . |
| 2001 | 3.22 | 3.52 | 3.53 | 3.62 | 4.06 | 3.53 | 3.68 | 3.84 |
| 2001 04 | 3.40 | 3.67 | 3.70 | 3.77 | 4.16 | 3.64 | 3.75 | 3.92 |
| 2001 05 | 3.43 | 3.70 | 3.73 | 3.81 | 4.12 | 3.68 | 3.78 | 3.95 |
| 2001 06 | 3.26 | 3.58 | 3.60 | 3.67 | 4.03 | 3.58 | 3.66 | 3.83 |
| 2001 07 | 3.23 | 3.57 | 3.59 | 3.65 | 4.04 | 3.60 | 3.70 | 3.84 |
| 2001 08 | 3.19 | 3.55 | 3.54 | 3.61 | 3.92 | 3.53 | 3.64 | 3.77 |
| 2001 09 | 3.13 | 3.54 | 3.57 | 3.64 | 3.97 | 3.57 | 3.77 | 3.91 |
| 2001 10 | 2.84 | 3.16 | 3.17 | 3.28 | 4.03 | 3.20 | 3.45 | 3.70 |
| 2001 11 | 3.10 | 3.44 | 3.44 | 3.53 | 4.26 | 3.51 | 3.70 | 3.90 |
| 2001 12 | 3.41 | 3.70 | 3.75 | 3.86 | 4.40 | 3.80 | 4.01 | 4.26 |
| 2002 01 | 3.48 | 3.80 | 3.81 | 3.94 | 4.50 | 3.81 | 4.08 | 4.37 |
| 2002 02 | 3.47 | 3.73 | 3.73 | 3.88 | 4.35 | 3.74 | 4.07 | 4.33 |
| 2002 03 | 3.50 | 3.74 | 3.75 | 3.84 | 4.42 | 3.80 | 4.00 | 4.22 |
| 2002 04 | 3.37 | 3.61 | 3.58 | 3.69 | 4.25 | 3.58 | 3.79 | 4.08 |
| 2002 04 15 | 3.39 | 3.63 | 3.62 | 3.71 | 4.30 | 3.64 | 3.71 | 4.06 |
| 2002 04 16 | 3.40 | 3.63 | 3.60 | 3.71 | 4.28 | 3.62 | 3.75 | 4.06 |
| 2002 04 17 | 3.44 | 3.67 | 3.64 | 3.76 | 4.31 | 3.66 | 3.85 | 4.09 |
| 2002 04 18 | 3.45 | 3.67 | 3.65 | 3.76 | 4.34 | 3.69 | 3.85 | 4.03 |
| 2002 04 19 | 3.43 | 3.66 | 3.64 | 3.74 | 4.28 | 3.66 | 3.83 | 4.15 |
| 2002 04 20 | | | | | | | | |
| 2002 04 21 | | | | | | | | |
| 2002 04 22 | 3.42 | 3.64 | 3.61 | 3.73 | 4.32 | 3.65 | 3.82 | 4.06 |
| 2002 04 23 | 3.39 | 3.61 | 3.59 | 3.69 | 4.24 | 3.62 | 3.80 | 4.00 |
| 2002 04 24 | 3.39 | 3.62 | 3.60 | 3.69 | 4.30 | 3.62 | 3.77 | 4.11 |
| 2002 04 25 | 3.35 | 3.57 | 3.56 | 3.67 | 4.28 | 3.58 | 3.76 | 4.06 |
| 2002 04 26 | 3.37 | 3.59 | 3.56 | 3.65 | 4.26 | 3.57 | 3.74 | 4.08 |
| 2002 04 27 | | | | | | | | |
| 2002 04 28 | | | | | | | | |
| 2002 04 29 | 3.35 | 3.59 | 3.55 | 3.66 | 4.22 | 3.56 | 3.73 | 4.05 |
| 2002 04 30 | 3.37 | 3.61 | 3.58 | 3.69 | 4.25 | 3.58 | 3.79 | 4.08 |
| 2002 05 01 | . | . | . | . | . | . | . | . |
| 2002 05 02 | 3.34 | 3.58 | 3.53 | 3.65 | 4.25 | 3.54 | 3.52 | 4.01 |
| 2002 05 03 | 3.34 | 3.58 | 3.54 | 3.64 | 4.26 | 3.53 | 3.75 | 4.01 |
| 2002 05 04 | | | | | | | | |
| 2002 05 05 | | | | | | | | |
| 2002 05 06 | 3.29 | 3.54 | 3.50 | 3.60 | 4.24 | 3.49 | 3.72 | 3.91 |
| 2002 05 07 | 3.26 | 3.51 | 3.47 | 3.58 | 4.22 | 3.46 | 3.67 | 3.90 |
| 2002 05 08 | 3.25 | 3.51 | 3.48 | 3.58 | 4.21 | 3.46 | 3.68 | 3.94 |
| 2002 05 09 | . | . | . | . | . | . | . | . |
| 2002 05 10 | 3.27 | 3.53 | 3.50 | 3.62 | 4.29 | 3.50 | 3.73 | 4.01 |
| 2002 05 11 | | | | | | | | |
| 2002 05 12 | | | | | | | | |
| 2002 05 13 | 3.26 | 3.53 | 3.50 | 3.62 | 4.25 | 3.48 | 3.69 | 3.99 |
| 2002 05 14 | 3.29 | 3.53 | 3.50 | 3.63 | 4.23 | 3.48 | 3.65 | 4.00 |
| 2002 05 15 | 3.30 | 3.54 | 3.52 | 3.65 | 4.27 | 3.53 | 3.67 | 3.98 |

¹ Bei diesen Renditen handelt es sich um sogenannte Kassazinssätze. Als Kassazinssätze werden Renditen von reinen Diskontpapieren bezeichnet. Die Schätzung der Kassazinssätze bzw. der Fälligkeits-/Zinsstruktur erfolgt unter Verwendung des erweiterten Nelson/Siegel-Verfahrens (vgl. Textteil des Statistischen Monatshefts August 2000, bzw. Februar 2001).

Ces rendements sont ce qu'on appelle des taux d'intérêt au comptant. Par taux d'intérêt au comptant on entend des rendements de papiers à intérêts précomptés. L'estimation des taux d'intérêt au comptant et de la structure des taux selon les échéances est faite à l'aide de la méthode Nelson/Siegel étendue (voir commentaire du Bulletin mensuel de statistiques économiques numéros d'août 2000 et de février 2001).

² Jahresmittel berechnet aus Tageswerten.
Moyenne annuelle calculée à partir des valeurs journalières.

³ An Stelle der früher publizierten Durchschnittsrendite für Bundesobligationen (alle Anleihen) kann der 10-Jahres-Kassazinssatz verwendet werden.
Le taux d'intérêt au comptant pour les emprunts à 10 ans peut être utilisé à la place du rendement moyen publié précédemment pour l'ensemble des emprunts de la Confédération.

⁴ Jahresmittel berechnet aus Tageswerten (bis Mitte Mai 2001 für die Kategorien der Kolonnen 2 bis 8 nur Montagswerte verfügbar).
Moyenne annuelle calculée à partir des valeurs journalières (jusqu'à mi-mai 2001, seules les valeurs des lundis sont disponibles pour les catégories figurant dans les colonnes 2 à 8).

⁵ Ratingklassen gemäss Standard & Poor's.
Notation selon Standard & Poor's.

F1 Kapitalmarktbeanspruchung¹ Prélèvement sur le marché des capitaux¹

Nettobeanspruchung durch öffentlich aufgelegte CHF-Anleihen und Aktien

Prélèvement net par les émissions publiques d'emprunts obligataires et d'actions en francs suisses

In Millionen Franken / En millions de francs

| Jahr Monat | CHF-Anleihen schweizerischer Schuldner Emprunts en CHF de débiteurs suisses | | CHF-Aktien Actions en CHF | | Total schweize- rische Emittenten (1 + 3 – 2 – 4) | CHF-Anleihen ausländischer Schuldner Emprunts en CHF de débiteurs étrangers | | | Total (5 + 8) |
|---------------|--|---------------------|-------------------------------------|---------------------|--|--|---------------------|------------------|------------------|
| | Emissions- wert ^{2,4} | Rückzahlungen | Emissions- wert ^{2,3} | Rückzahlungen | | Emissions- wert ^{2,4} | Rückzahlungen | Total (6 – 7) | |
| Année Mois | Valeur d'émission ^{2,4} | Rembour- sements | Valeur d'émission ^{2,3} | Rembour- sements | Total levé par les émetteurs suisses (1 + 3 – 2 – 4) | Valeur d'émission ^{2,4} | Rembour- sements | | |
| | 1 | 2 | 3 | 4 | 5 | 6 | 7 | 8 | 9 |
| 1992 | 24 557.7 | 9 543.5 | 2 598.0 | 434.3 | 17 177.9 | 9 804.6 | 8 534.3 | 1 270.2 | 18 448.1 |
| 1993 | 32 757.3 | 15 955.7 | 3 286.0 | 702.3 | 19 385.3 | 20 191.7 | 13 492.7 | 6 699.0 | 26 084.3 |
| 1994 | 24 793.3 | 16 371.2 | 2 405.7 | 1 321.8 | 9 506.1 | 18 694.7 | 15 050.2 | 3 644.5 | 13 150.6 |
| 1995 | 23 781.3 | 13 989.7 | 1 828.5 | 756.8 | 10 863.2 | 25 106.3 | 14 201.2 | 10 905.1 | 21 768.3 |
| 1996 | 23 284.6 | 22 727.8 | 1 513.9 | 1 623.4 | 447.3 | 22 585.7 | 17 600.1 | 4 985.6 | 5 432.9 |
| 1997 | 24 343.3 | 17 589.5 | 2 890.1 | 2 964.6 | 6 679.4 | 23 374.7 | 12 356.0 | 11 018.7 | 17 698.1 |
| 1998 | 30 274.6 | 16 013.6 | 11 344.0 | 3 584.6 | 22 020.3 | 36 685.8 | 16 201.7 | 20 484.2 | 42 504.5 |
| 1999 | 28 694.4 | 19 068.1 | 4 993.5 | 2 607.1 | 12 012.8 | 38 912.6 | 19 227.6 | 19 685.0 | 31 697.8 |
| 2000 | 37 072.8 | 22 963.6 | 8 907.7 | 5 722.1 | 17 294.9 | 33 474.0 | 24 955.8 | 8 518.2 | 25 813.1 |
| 2001 | 27 049.9 | 21 113.3 | 12 285.8 | 7 266.4 | 10 956.0 | 34 048.3 | 31 991.5 | 2 056.7 | 13 012.8 |
| 2001 04 | 1 297.1 | 1 380.0 | 339.1 | 57.4 | 198.8 | 2 241.9 | 1 594.8 | 647.2 | 846.0 |
| 2001 05 | 2 157.9 | 1 413.0 | 252.8 | 447.6 | 550.1 | 2 399.6 | 3 109.4 | - 709.8 | - 159.7 |
| 2001 06 | 2 153.6 | 1 720.0 | 823.9 | 40.3 | 1 217.2 | 2 486.2 | 2 085.4 | 400.8 | 1 618.0 |
| 2001 07 | 3 329.5 | 1 890.0 | 522.4 | 946.6 | 1 015.3 | 4 038.3 | 1 932.5 | 2 105.9 | 3 121.2 |
| 2001 08 | 1 525.7 | 770.0 | 48.2 | 1 238.3 | - 434.4 | 4 324.6 | 4 673.2 | - 348.7 | - 783.0 |
| 2001 09 | 3 050.1 | 2 105.0 | 25.0 | 3 247.5 | - 2 277.4 | 1 808.0 | 1 312.0 | 496.0 | - 1 781.5 |
| 2001 10 | 2 637.2 | 2 311.0 | — | 311.8 | 14.4 | 1 446.2 | 3 338.2 | - 1 892.1 | - 1 877.7 |
| 2001 11 | 1 288.7 | 1 385.0 | 4 245.3 | 91.3 | 4 057.6 | 2 271.2 | 2 242.3 | 28.9 | 4 086.5 |
| 2001 12 | 776.0 | 848.7 | 5 111.1 | 32.6 | 5 005.8 | 3 781.5 | 4 037.4 | - 255.9 | 4 749.8 |
| 2002 01 | 2 107.7 | 600.0 | 1 274.6 | 299.3 | 2 483.1 | 3 985.0 | 2 630.1 | 1 354.9 | 3 837.9 |
| 2002 02 | 3 947.7 | 4 160.6 | — | 428.3 | - 641.3 | 8 542.9 | 1 436.9 | 7 106.0 | 6 464.7 |
| 2002 03 | 1 982.6 | 2 180.0 | 244.2 | 109.9 | - 63.1 | 1 891.6 | 1 831.3 | 60.3 | - 2.8 |
| 2002 04 | 1 475.1 | 1 145.0 | 17.8 | 246.1 | 101.8 | 3 025.5 | 793.2 | 2 232.3 | 2 334.1 |

¹ Ohne Gewähr für Vollständigkeit.
Omissions réservées.

² Nach Liberierungsdatum.
Selon la date de libération.

³ Inländische Emissionen.
Emissions suisses.

⁴ Inklusive synthetische Obligationen.
Y compris les obligations synthétiques.

F2 Öffentlich aufgelegte Anleihen schweizerischer Schuldner¹ Emprunts de débiteurs suisses, qui sont offerts en souscription publique¹

Nach Emittenten / Selon l'émetteur

In Millionen Franken / En millions de francs

| Jahr Quartal | Bund | Kantone | Gemeinden | Kraft-, Gas-, Wasser- werke | Industrie | Waren- handel, Vermittlung | Banken | Pfand- brief- institute | Holding- gesell- schaften | Übrige | Total (1 bis 10) (1 à 10) |
|--------------------|--------------------|---------|-----------|-----------------------------------|-----------|----------------------------------|---------|------------------------------------|---------------------------------|--------|---------------------------------|
| Année Trimestre | Confédé- ration | Cantons | Communes | Electricité, gaz, eau | Industrie | Commerce | Banques | Centrales de lettres de gage | Holdings | Autres | |
| | 1 | 2 | 3 | 4 | 5 | 6 | 7 | 8 | 9 | 10 | 11 |

Emissionswert² / Valeur d'émission²

| | | | | | | | | | | | |
|----------|----------|---------|---------|---------|---------|-------|---------|---------|---------|---------|----------|
| 1992 | 6 233.1 | 3 774.2 | 2 278.7 | 1 933.0 | 413.2 | — | 5 520.8 | 3 102.9 | — | 1 301.8 | 24 557.7 |
| 1993 | 9 540.1 | 3 621.8 | 2 631.3 | 2 881.8 | 250.0 | 102.0 | 6 743.4 | 3 594.3 | 1 398.5 | 1 994.1 | 32 757.3 |
| 1994 | 7 145.9 | 2 945.9 | 1 074.7 | 1 066.7 | 216.0 | 50.0 | 6 273.3 | 3 182.4 | 873.9 | 1 964.6 | 24 793.3 |
| 1995 | 3 486.6 | 3 413.8 | 1 673.7 | 1 391.7 | 406.8 | 509.1 | 7 471.3 | 2 992.6 | 444.0 | 1 991.8 | 23 781.3 |
| 1996 | 5 220.2 | 3 380.0 | 1 080.9 | 1 394.7 | 740.8 | 101.9 | 5 909.4 | 3 430.0 | 828.6 | 1 198.1 | 23 284.6 |
| 1997 | 5 495.6 | 1 313.1 | 1 052.3 | 1 534.8 | 741.7 | 457.5 | 3 464.3 | 4 647.2 | 2 469.6 | 3 167.3 | 24 343.3 |
| 1998 | 7 748.3 | 1 914.0 | 1 652.9 | 507.0 | 1 421.0 | 510.9 | 5 030.1 | 6 621.2 | 2 182.5 | 2 686.8 | 30 274.6 |
| 1999 | 7 191.2 | 1 405.2 | 775.4 | 1.0 | 1 109.8 | 256.5 | 8 018.1 | 6 235.5 | 1 883.4 | 1 818.2 | 28 694.4 |
| 2000 | 12 552.9 | 2 366.4 | 785.7 | 125.8 | 1 291.3 | — | 6 829.5 | 6 180.0 | 3 359.9 | 3 581.2 | 37 072.8 |
| 2001 | 9 711.7 | 2 828.1 | 503.7 | 401.6 | 201.3 | 353.7 | 5 083.9 | 5 059.9 | 475.4 | 2 430.7 | 27 049.9 |
| 2000 I | 3 563.7 | 959.8 | 251.3 | 125.8 | 910.4 | — | 2 046.3 | 1 797.3 | 968.9 | 865.2 | 11 488.8 |
| 2000 II | 4 643.3 | 351.4 | 181.8 | — | 230.0 | — | 1 446.0 | 1 574.8 | 691.3 | 918.0 | 10 036.5 |
| 2000 III | 2 796.0 | 752.9 | 352.6 | — | 150.9 | — | 1 937.7 | 955.0 | 1 047.1 | 1 354.8 | 9 347.1 |
| 2000 IV | 1 549.9 | 302.3 | — | — | — | — | 1 399.5 | 1 852.9 | 652.7 | 443.2 | 6 200.5 |
| 2001 I | 4 125.7 | 1 003.0 | 251.1 | — | — | — | 1 858.3 | 1 194.4 | — | 401.6 | 8 834.1 |
| 2001 II | 1 784.2 | 550.0 | — | 200.2 | — | 202.0 | 929.6 | 1 467.2 | 475.4 | — | 5 608.7 |
| 2001 III | 2 402.2 | 802.0 | 102.3 | — | 201.3 | 151.7 | 1 592.9 | 875.3 | — | 1 777.7 | 7 905.3 |
| 2001 IV | 1 399.7 | 473.1 | 150.3 | 201.4 | — | — | 703.1 | 1 523.1 | — | 251.4 | 4 701.9 |
| 2002 I | 4 591.8 | — | 125.1 | — | — | — | 1 338.4 | 953.9 | — | 1 028.8 | 8 038.0 |

Rückzahlungen / Remboursements

| | | | | | | | | | | | |
|----------|---------|---------|---------|---------|-------|-------|---------|---------|---------|---------|----------|
| 1992 | 951.0 | 1 110.0 | 418.0 | 1 455.0 | 183.7 | 40.0 | 3 513.2 | 695.0 | 520.0 | 657.6 | 9 543.5 |
| 1993 | 1 604.0 | 1 765.0 | 1 041.0 | 3 047.0 | 241.3 | 140.0 | 4 712.0 | 1 672.8 | 298.0 | 1 434.6 | 15 955.7 |
| 1994 | 2 677.5 | 1 470.4 | 866.0 | 2 190.7 | 82.0 | 50.0 | 4 641.0 | 1 866.9 | 602.0 | 1 924.8 | 16 371.2 |
| 1995 | 1 486.9 | 1 420.0 | 422.0 | 1 175.0 | 195.0 | 120.0 | 5 040.5 | 1 987.0 | 652.6 | 1 490.8 | 13 989.7 |
| 1996 | 2 152.3 | 1 450.0 | 1 070.8 | 1 805.5 | 235.0 | 20.0 | 7 748.9 | 4 130.0 | 1 500.1 | 2 615.3 | 22 727.8 |
| 1997 | 1 149.4 | 1 561.5 | 577.4 | 1 485.0 | 185.0 | 40.0 | 7 065.2 | 3 185.0 | 1 078.0 | 1 263.0 | 17 589.5 |
| 1998 | 1 981.0 | 1 190.0 | 1 049.4 | 870.4 | 170.0 | 80.0 | 6 923.8 | 1 585.0 | 607.1 | 1 557.0 | 16 013.6 |
| 1999 | 2 242.0 | 1 757.0 | 995.9 | 1 442.5 | 50.0 | — | 8 510.1 | 1 790.0 | 400.0 | 1 880.5 | 19 068.1 |
| 2000 | 4 571.0 | 3 429.6 | 1 436.3 | 1 905.8 | 200.0 | 100.0 | 6 919.3 | 2 095.0 | 573.3 | 1 733.3 | 22 963.6 |
| 2001 | 2 345.0 | 1 725.0 | 1 082.6 | 1 745.0 | 100.0 | — | 7 494.7 | 2 645.0 | 1 526.0 | 2 450.0 | 21 113.3 |
| 2000 I | 1 948.0 | 760.0 | 342.5 | 1 165.0 | 100.0 | — | 1 825.9 | 830.0 | 200.0 | 650.0 | 7 821.4 |
| 2000 II | 2 321.0 | 415.0 | 365.8 | 250.0 | — | — | 1 679.4 | 420.0 | 12.0 | 192.3 | 5 655.5 |
| 2000 III | 302.0 | 1 374.6 | 498.3 | 160.0 | 100.0 | 100.0 | 1 900.0 | — | 260.0 | 500.0 | 5 194.9 |
| 2000 IV | — | 880.0 | 229.7 | 330.8 | — | — | 1 514.0 | 845.0 | 101.3 | 391.0 | 4 291.8 |
| 2001 I | — | 1 120.0 | 632.6 | 895.0 | — | — | 2 728.0 | 565.0 | 300.0 | 1 050.0 | 7 290.6 |
| 2001 II | — | 250.0 | 300.0 | 100.0 | — | — | 1 648.0 | 775.0 | 140.0 | 1 300.0 | 4 513.0 |
| 2001 III | 1 000.0 | 180.0 | — | 200.0 | 100.0 | — | 1 920.0 | 535.0 | 730.0 | 100.0 | 4 765.0 |
| 2001 IV | 1 345.0 | 175.0 | 150.0 | 550.0 | — | — | 1 198.7 | 770.0 | 356.0 | — | 4 544.7 |
| 2002 I | 1 630.6 | 485.0 | — | 485.0 | 100.0 | — | 2 655.0 | 800.0 | 35.0 | 750.0 | 6 940.6 |

Nettobeanspruchung des Marktes³ / Prélèvement net sur le marché³

| | | | | | | | | | | | |
|----------|---------|-----------|---------|-----------|---------|---------|-----------|---------|-----------|-----------|----------|
| 1992 | 5 282.1 | 2 664.2 | 1 860.7 | 478.0 | 229.5 | - 40.0 | 2 007.6 | 2 407.9 | - 520.0 | 644.2 | 15 014.2 |
| 1993 | 7 936.1 | 1 856.8 | 1 590.3 | - 165.2 | 8.7 | - 38.0 | 2 031.4 | 1 921.6 | 1 100.5 | 559.5 | 16 801.6 |
| 1994 | 4 468.4 | 1 475.5 | 208.7 | - 1 124.0 | 134.0 | — | 1 632.3 | 1 315.6 | 271.9 | 39.8 | 8 422.2 |
| 1995 | 1 999.8 | 1 993.8 | 1 251.7 | 216.7 | 211.8 | 389.1 | 2 430.8 | 1 005.6 | - 208.7 | 501.1 | 9 791.5 |
| 1996 | 3 068.0 | 1 930.0 | 10.1 | - 410.8 | 505.8 | 81.9 | - 1 839.4 | - 700.0 | - 671.5 | - 1 417.2 | 556.8 |
| 1997 | 4 346.2 | - 248.4 | 474.9 | 49.8 | 556.7 | 417.5 | - 3 600.9 | 1 462.2 | 1 391.6 | 1 904.3 | 6 753.9 |
| 1998 | 5 767.3 | 724.0 | 603.5 | - 363.4 | 1 251.0 | 430.9 | - 1 893.6 | 5 036.2 | 1 575.5 | 1 129.8 | 14 261.0 |
| 1999 | 4 949.2 | - 351.8 | - 220.5 | - 1 441.5 | 1 059.8 | 256.5 | - 492.0 | 4 445.5 | 1 483.4 | - 62.3 | 9 626.3 |
| 2000 | 7 981.9 | - 1 063.3 | - 650.7 | - 1 779.9 | 1 091.3 | - 100.0 | - 89.8 | 4 085.0 | 2 786.6 | 1 847.9 | 14 109.3 |
| 2001 | 7 366.7 | 1 103.1 | - 578.9 | - 1 343.5 | 101.3 | 353.7 | - 2 410.8 | 2 414.9 | - 1 050.6 | - 19.3 | 5 936.6 |
| 2000 I | 1 615.7 | 199.8 | - 91.3 | - 1 039.2 | 810.4 | — | 220.5 | 967.3 | 768.9 | 215.2 | 3 667.4 |
| 2000 II | 2 322.3 | - 63.6 | - 184.0 | - 250.0 | 230.0 | — | - 233.5 | 1 154.8 | 679.3 | 725.7 | 4 381.0 |
| 2000 III | 2 494.0 | - 621.8 | - 145.7 | - 160.0 | 50.9 | - 100.0 | 37.7 | 955.0 | 787.1 | 854.8 | 4 152.1 |
| 2000 IV | 1 549.9 | - 577.8 | - 229.7 | - 330.8 | — | — | - 114.5 | 1 007.9 | 551.4 | 52.2 | 1 908.7 |
| 2001 I | 4 125.7 | - 117.0 | - 381.5 | - 895.0 | — | — | - 869.7 | 629.4 | - 300.0 | - 648.4 | 1 543.5 |
| 2001 II | 1 784.2 | 300.0 | - 300.0 | 100.2 | — | 202.0 | - 718.4 | 692.2 | 335.4 | - 1 300.0 | 1 095.7 |
| 2001 III | 1 402.2 | 622.0 | 102.3 | - 200.0 | 101.3 | 151.7 | - 327.1 | 340.3 | - 730.0 | 1 677.7 | 3 140.3 |
| 2001 IV | 54.7 | 298.1 | 0.3 | - 348.7 | — | — | - 495.7 | 753.1 | - 356.0 | 251.4 | 157.2 |
| 2002 I | 2 961.2 | - 485.0 | 125.1 | - 485.0 | - 100.0 | — | - 1 316.6 | 153.9 | - 35.0 | 278.8 | 1 097.4 |

¹ Ohne Gewähr für Vollständigkeit.
Omissions réservées.

² Nach Liberierungsdatum.
Selon la date de libération.

³ Emissionswert abzüglich Rückzahlungen.
Valeur d'émission moins remboursements.

F3 Schweizerische Aktien¹ Actions suisses¹

Nach Emittenten / Selon l'émetteur

In Millionen Franken / En millions de francs

| Jahr Quartal | Kraft-, Gas-, Wasser- werke | Industrie | Banken | Holdinggesellschaften | Übrige | Total (1 bis 5) (1 à 5) | |
|--------------------|--------------------------------|-----------|---------|-----------------------|--------|-------------------------------|---|
| Année Trimestre | Electricité, gaz, eau | Industrie | Banques | Holdings | Autres | | |
| | | 1 | 2 | 3 | 4 | 5 | 6 |

Emissionswert² / Valeur d'émission²

| | | | | | | |
|----------|------|-------|-------|--------|--------|---------|
| 1992 | 7.0 | 558.0 | 199.5 | 920.5 | 913.0 | 2598.0 |
| 1993 | 10.5 | 43.4 | 110.5 | 280.7 | 2840.9 | 3286.0 |
| 1994 | — | 2.2 | 151.7 | 1170.4 | 1081.4 | 2405.7 |
| 1995 | 6.5 | 477.6 | 92.1 | 215.0 | 1037.3 | 1828.5 |
| 1996 | — | 82.2 | 121.3 | 615.6 | 694.8 | 1513.9 |
| 1997 | 4.4 | 960.3 | 175.9 | 441.9 | 1307.7 | 2890.1 |
| 1998 | — | 392.5 | 85.0 | 1649.2 | 9217.2 | 11344.0 |
| 1999 | 38.4 | 94.1 | 287.2 | 3003.8 | 1570.0 | 4993.5 |
| 2000 | — | 544.3 | 183.9 | 3380.4 | 4799.0 | 8907.7 |
| 2001 | — | 189.7 | 422.9 | 3722.7 | 7950.5 | 12285.8 |
| 2000 I | — | — | — | 983.8 | 850.9 | 1834.6 |
| 2000 II | — | — | 183.9 | 1272.5 | 883.5 | 2340.0 |
| 2000 III | — | 24.3 | — | 733.5 | 2328.4 | 3086.2 |
| 2000 IV | — | 520.0 | — | 390.6 | 736.2 | 1646.8 |
| 2001 I | — | — | 5.4 | 662.8 | 249.9 | 918.0 |
| 2001 II | — | 37.7 | 417.5 | 144.9 | 815.8 | 1415.8 |
| 2001 III | — | 152.0 | — | 45.0 | 398.6 | 595.6 |
| 2001 IV | — | — | — | 2870.0 | 6486.4 | 9356.4 |
| 2002 I | — | 1.9 | — | 1255.0 | 261.9 | 1518.8 |

Rückzahlungen / Remboursements

| | | | | | | |
|----------|------|-------|-------|--------|--------|--------|
| 1992 | — | 16.6 | 24.3 | 239.1 | 154.4 | 434.3 |
| 1993 | — | 143.3 | 197.1 | 120.4 | 241.5 | 702.3 |
| 1994 | — | 41.3 | 111.8 | 576.4 | 592.4 | 1321.8 |
| 1995 | — | 162.5 | 132.0 | 159.8 | 302.6 | 756.8 |
| 1996 | — | 51.1 | 160.0 | 812.4 | 599.9 | 1623.4 |
| 1997 | — | 280.3 | 806.6 | 451.2 | 1426.5 | 2964.6 |
| 1998 | 52.0 | 283.2 | 75.0 | 723.4 | 2451.0 | 3584.6 |
| 1999 | 36.0 | 160.0 | 51.5 | 203.8 | 2155.7 | 2607.1 |
| 2000 | 83.0 | 142.9 | 26.3 | 993.5 | 4476.4 | 5722.1 |
| 2001 | 20.9 | 117.6 | 865.8 | 3749.7 | 2512.4 | 7266.4 |
| 2000 I | — | 24.0 | — | 37.4 | 831.7 | 893.1 |
| 2000 II | 75.0 | 4.1 | 6.5 | 4.1 | 1894.3 | 1984.0 |
| 2000 III | — | 89.4 | 19.8 | 225.2 | 1592.4 | 1926.7 |
| 2000 IV | 8.0 | 25.5 | — | 726.9 | 158.0 | 918.3 |
| 2001 I | — | 16.9 | — | 105.1 | 730.8 | 852.9 |
| 2001 II | 7.3 | 25.6 | — | 30.8 | 481.6 | 545.4 |
| 2001 III | 13.6 | 62.7 | 865.8 | 3505.7 | 984.6 | 5432.4 |
| 2001 IV | — | 12.4 | — | 108.0 | 315.4 | 435.8 |
| 2002 I | — | 16.0 | — | 128.7 | 692.8 | 837.5 |

Nettobeanspruchung des Marktes³ / Prélèvement net sur le marché³

| | | | | | | |
|----------|-------|-------|--------|---------|---------|---------|
| 1992 | 7.0 | 541.4 | 175.2 | 681.3 | 758.7 | 2163.6 |
| 1993 | 10.5 | -99.9 | -86.6 | 160.4 | 2599.3 | 2583.7 |
| 1994 | — | -39.1 | 39.9 | 594.1 | 489.0 | 1083.9 |
| 1995 | 6.5 | 315.1 | -39.9 | 55.2 | 734.7 | 1071.7 |
| 1996 | — | 31.1 | -38.7 | -196.7 | 94.9 | -109.5 |
| 1997 | 4.4 | 680.0 | -630.7 | -9.3 | -118.8 | -74.5 |
| 1998 | -52.0 | 109.4 | 10.0 | 925.7 | 6766.2 | 7759.4 |
| 1999 | 2.4 | -65.9 | 235.7 | 2799.9 | -585.7 | 2386.4 |
| 2000 | -83.0 | 401.4 | 157.6 | 2386.9 | 322.7 | 3185.6 |
| 2001 | -20.9 | 72.1 | -442.9 | -27.0 | 5438.1 | 5019.4 |
| 2000 I | — | -24.0 | — | 946.4 | 19.2 | 941.6 |
| 2000 II | -75.0 | -4.1 | 177.4 | 1268.4 | -1010.8 | 356.0 |
| 2000 III | — | -65.1 | -19.8 | 508.4 | 736.0 | 1159.5 |
| 2000 IV | -8.0 | 494.5 | — | -336.3 | 578.3 | 728.5 |
| 2001 I | — | -16.9 | 5.4 | 557.7 | -481.0 | 65.2 |
| 2001 II | -7.3 | 12.0 | 417.5 | 114.1 | 334.1 | 870.5 |
| 2001 III | -13.6 | 89.3 | -865.8 | -3460.7 | -586.0 | -4836.8 |
| 2001 IV | — | -12.4 | — | 2762.0 | 6171.0 | 8920.6 |
| 2002 I | — | -14.1 | — | 1126.3 | -430.9 | 681.3 |

¹ Öffentlich aufgelegte Emissionen. Ohne Gewähr für Vollständigkeit.
Emissions publiques. Omissions réservées.

² Nach Liberierungsdatum.
Selon la date de libération.

³ Emissionswert abzüglich Rückzahlungen.
Valeur d'émission moins remboursements.

F41 Öffentlich aufgelegte Anleihen ausländischer Schuldner¹ Emprunts de débiteurs étrangers, qui sont offerts en souscription publique¹

Emissionswert nach Anleihenarten / Valeur d'émission, selon la catégorie d'emprunt

In Millionen Franken / En millions de francs

| Jahr Monat | Straights | Anleihen mit variablen Zinssatz | Wandelanleihen | Optionsanleihen | Andere ² | Total (1 bis 5) (1 à 5) | davon / dont | |
|---------------|------------------------|---------------------------------------|--------------------------|----------------------|---------------------|-------------------------------|--|----------------------------------|
| Année Mois | Emprunts classiques | Emprunts à taux variable | Emprunts convertibles | Emprunts à option | Autres ² | | Tranches von Emissions- programmen | Doppel- währungs- anleihen |
| | | | | | | | Tranches de programmes d'émission | Emprunts à deux monnaies |
| | 1 | 2 | 3 | 4 | 5 | 6 | 7 | 8 |
| 1992 | 9 471.6 | 75.9 | — | 257.0 | — | 9 804.6 | — | — |
| 1993 | 19 834.7 | 100.0 | 75.0 | 182.0 | — | 20 191.7 | — | — |
| 1994 | 13 520.2 | 1 105.9 | 1 320.3 | 2 748.3 | — | 18 694.7 | — | — |
| 1995 | 22 692.0 | — | 2 414.3 | — | — | 25 106.3 | 102.9 | — |
| 1996 | 21 483.1 | 351.8 | 101.0 | 322.8 | 327.0 | 22 585.7 | 741.5 | — |
| 1997 | 22 511.2 | 803.6 | 60.0 | — | — | 23 374.7 | 2 167.3 | — |
| 1998 | 29 573.8 | 1 400.5 | 1 619.3 | — | 4 092.3 | 36 685.8 | 7 205.9 | — |
| 1999 | 30 084.3 | 1 699.3 | 448.0 | — | 6 681.0 | 38 912.6 | 11 015.2 | — |
| 2000 | 24 201.6 | 4 102.2 | 369.0 | — | 4 801.3 | 33 474.0 | 11 365.4 | — |
| 2001 | 23 874.5 | 3 050.4 | 170.0 | — | 6 953.4 | 34 048.3 | 14 605.1 | — |
| 2001 04 | 1 681.8 | 550.1 | — | — | 10.0 | 2 241.9 | 902.1 | — |
| 2001 05 | 1 688.1 | 150.0 | — | — | 561.4 | 2 399.6 | 385.1 | — |
| 2001 06 | 1 387.8 | 350.1 | 170.0 | — | 578.3 | 2 486.2 | 1 100.4 | — |
| 2001 07 | 3 406.3 | 399.9 | — | — | 232.1 | 4 038.3 | 1 303.8 | — |
| 2001 08 | 2 002.0 | 100.0 | — | — | 2 222.6 | 4 324.6 | 696.2 | — |
| 2001 09 | 1 047.8 | — | — | — | 760.2 | 1 808.0 | 753.3 | — |
| 2001 10 | 1 055.2 | 300.0 | — | — | 91.0 | 1 446.2 | 955.0 | — |
| 2001 11 | 1 601.4 | 149.9 | — | — | 519.9 | 2 271.2 | 747.2 | — |
| 2001 12 | 2 881.3 | — | — | — | 900.2 | 3 781.5 | 1 550.2 | — |
| 2002 01 | 2 100.9 | 1 100.5 | 638.2 | — | 145.4 | 3 985.0 | 2 602.7 | — |
| 2002 02 | 7 952.7 | 550.2 | — | — | 40.0 | 8 542.9 | 3 233.7 | — |
| 2002 03 | 1 748.3 | — | — | — | 143.3 | 1 891.6 | 310.1 | — |
| 2002 04 | 2 474.2 | 17.5 | 350.0 | — | 183.7 | 3 025.5 | 2 192.8 | — |

¹ Nach Liberierungsdatum. Ohne Gewähr für Vollständigkeit.
Selon la date de libération. Omissions réservées.

² Inklusiv nicht eigenkapitalbezogene Optionsanleihen (z. B. Anleihen mit Währungs- oder Goldoptionen) und synthetische Obligationen.
Y compris les obligations sans lien avec des actions (options de change ou options sur or par ex.) et obligations synthétiques.

F42 Öffentlich aufgelegte Anleihen ausländischer Schuldner¹ Emprunts de débiteurs étrangers, qui sont offerts en souscription publique¹

Nach Ländergruppen / Par groupes de pays

In Millionen Franken / En millions de francs

| Jahr Quartal | Euro- päische Union | Übriges Europa | Vereinigte Staaten, Kanada | Karibische Zone | Latein- amerika | Mittlerer Osten, Afrika | Japan | Australien, Neuseeland | Asien, Ozeanien | Entwick- lungs- organi- sationen ² | Total (1 bis 10) (1 à 10) |
|--------------------|---------------------------|----------------------|----------------------------------|--------------------|--------------------|-------------------------------|-------|------------------------------------|--------------------|--|---------------------------------|
| Année Trimestre | Union européenne | Reste de l'Europe | Etats-Unis, Canada | Caraiibes | Amérique latine | Moyen- Orient, Afrique | Japon | Australie, Nouvelle- Zélande | Asie, Océanie | Organi- sations de développe- ment ² | |
| | 1 | 2 | 3 | 4 | 5 | 6 | 7 | 8 | 9 | 10 | 11 |

Emissionswert³ / Valeur d'émission³

| | | | | | | | | | | | |
|----------|----------|---------|---------|---------|-------|---|---------|-------|-------|---------|----------|
| 1992 | 4 620.1 | 2 307.5 | 1 299.8 | — | — | — | 153.8 | — | — | 1 423.4 | 9 804.6 |
| 1993 | 8 263.5 | 5 833.0 | 1 753.5 | 770.0 | 152.3 | — | 2 043.6 | 153.0 | 102.3 | 1 120.5 | 20 191.7 |
| 1994 | 9 780.7 | 3 148.3 | 1 250.1 | 2 146.0 | — | — | 767.6 | 251.2 | 736.7 | 614.2 | 18 694.7 |
| 1995 | 15 600.0 | 2 026.4 | 3 469.4 | 2 214.6 | 304.9 | — | 618.4 | 308.6 | — | 564.0 | 25 106.3 |
| 1996 | 15 146.1 | 1 094.7 | 2 590.1 | 968.9 | 580.3 | — | 1 231.9 | 562.2 | 206.8 | 204.8 | 22 585.7 |
| 1997 | 13 401.1 | 853.1 | 5 527.8 | 1 543.2 | 205.2 | — | 881.4 | 455.3 | — | 507.7 | 23 374.7 |
| 1998 | 18 933.8 | 5 520.4 | 7 868.5 | 2 282.2 | 173.8 | — | 585.1 | 811.4 | — | 510.7 | 36 685.8 |
| 1999 | 19 845.1 | 4 717.2 | 5 620.8 | 7 551.3 | — | — | 370.2 | — | — | 808.0 | 38 912.6 |
| 2000 | 18 082.7 | 2 374.5 | 5 817.7 | 6 697.3 | — | — | 501.8 | — | — | — | 33 474.0 |
| 2001 | 20 953.9 | 2 752.0 | 3 863.9 | 5 978.0 | — | — | — | 200.3 | — | 300.2 | 34 048.3 |
| 2000 I | 5 147.5 | 347.7 | 811.7 | 1 708.4 | — | — | — | — | — | — | 8 015.3 |
| 2000 II | 3 261.1 | 1 255.9 | 946.4 | 1 683.7 | — | — | 401.2 | — | — | — | 7 548.4 |
| 2000 III | 7 200.8 | 386.2 | 868.7 | 2 327.8 | — | — | — | — | — | — | 10 783.5 |
| 2000 IV | 2 473.3 | 384.7 | 3 191.0 | 977.4 | — | — | 100.6 | — | — | — | 7 126.9 |
| 2001 I | 6 295.4 | 432.2 | 1 401.7 | 1 121.6 | — | — | — | — | — | — | 9 250.8 |
| 2001 II | 3 791.4 | 1 103.4 | 1 980.0 | 252.9 | — | — | — | — | — | — | 7 127.7 |
| 2001 III | 6 031.1 | 550.1 | 201.1 | 3 188.3 | — | — | — | 200.3 | — | — | 10 170.9 |
| 2001 IV | 4 836.1 | 666.4 | 281.1 | 1 415.1 | — | — | — | — | — | 300.2 | 7 498.9 |
| 2002 I | 10 226.8 | 502.5 | 2 544.5 | 452.4 | — | — | — | — | — | 693.3 | 14 419.4 |

Rückzahlungen / Remboursements

| | | | | | | | | | | | |
|----------|----------|---------|---------|---------|-------|------|---------|---------|-------|---------|----------|
| 1992 | 2 341.7 | 183.8 | 1 224.1 | 738.3 | 99.4 | — | 2 830.1 | 208.9 | 81.3 | 826.8 | 8 534.3 |
| 1993 | 6 335.5 | 356.9 | 1 571.6 | 689.2 | — | — | 2 322.5 | 738.9 | 166.0 | 1 312.1 | 13 492.7 |
| 1994 | 6 643.4 | 443.5 | 2 088.6 | 539.8 | — | 55.4 | 2 576.6 | 1 038.1 | 38.0 | 1 626.8 | 15 050.2 |
| 1995 | 6 160.0 | 499.0 | 4 130.1 | 425.0 | — | — | 2 002.0 | 517.6 | 467.5 | — | 14 201.2 |
| 1996 | 7 539.5 | 352.9 | 5 827.3 | 1 387.1 | — | — | 1 175.6 | 347.0 | 75.0 | 895.8 | 17 600.1 |
| 1997 | 6 023.0 | 151.9 | 2 581.5 | 260.0 | 150.0 | — | 1 846.2 | 110.0 | 100.0 | 1 133.5 | 12 356.0 |
| 1998 | 10 173.5 | 100.0 | 2 649.2 | 655.0 | 450.0 | — | 1 017.0 | 302.0 | 350.0 | 505.0 | 16 201.7 |
| 1999 | 12 498.1 | 500.0 | 2 640.0 | 700.0 | — | — | 860.0 | 250.0 | — | 1 779.5 | 19 227.6 |
| 2000 | 12 191.4 | 2 045.0 | 5 883.0 | 750.0 | — | — | 2 260.0 | 750.0 | — | 1 076.4 | 24 955.8 |
| 2001 | 17 532.1 | 4 384.9 | 3 960.0 | 1 844.3 | 170.0 | — | 1 205.0 | 243.0 | 200.0 | 2 452.3 | 31 991.5 |
| 2000 I | 3 605.9 | 200.0 | 1 950.0 | 100.0 | — | — | 1 010.0 | — | — | 200.0 | 7 065.9 |
| 2000 II | 3 208.5 | 150.0 | 375.0 | 250.0 | — | — | 300.0 | — | — | 225.0 | 4 508.5 |
| 2000 III | 2 152.0 | 430.0 | 1 470.0 | 200.0 | — | — | 150.0 | 300.0 | — | 451.4 | 5 153.4 |
| 2000 IV | 3 225.0 | 1 265.0 | 2 088.0 | 200.0 | — | — | 800.0 | 450.0 | — | 200.0 | 8 228.0 |
| 2001 I | 4 103.8 | 323.1 | 930.0 | 1 014.5 | — | — | 345.0 | — | 200.0 | 750.0 | 7 666.4 |
| 2001 II | 3 419.4 | 2 025.4 | 550.0 | 344.8 | — | — | 300.0 | — | — | 150.0 | 6 789.5 |
| 2001 III | 4 356.2 | 1 803.5 | 505.0 | 300.0 | — | — | 560.0 | 143.0 | — | 250.0 | 7 917.7 |
| 2001 IV | 5 652.8 | 232.9 | 1 975.0 | 185.0 | 170.0 | — | — | 100.0 | — | 1 302.3 | 9 617.9 |
| 2002 I | 3 525.3 | 243.3 | 1 750.0 | 79.7 | — | — | — | — | — | 300.0 | 5 898.2 |

Nettobeanspruchung des Marktes⁴ / Prélèvement net sur le marché⁴

| | | | | | | | | | | | |
|----------|---------|-----------|-----------|---------|---------|--------|-----------|---------|---------|-----------|-----------|
| 1992 | 2 278.5 | 2 123.7 | 75.8 | - 738.3 | - 99.4 | — | - 2 676.3 | - 208.9 | - 81.3 | 596.6 | 1 270.2 |
| 1993 | 1 928.0 | 5 476.1 | 181.9 | 80.8 | 152.3 | — | - 278.9 | - 585.9 | - 63.8 | - 191.6 | 6 699.0 |
| 1994 | 3 137.3 | 2 704.8 | - 838.5 | 1 606.2 | — | - 55.4 | - 1 808.9 | - 787.0 | 698.7 | - 1 012.6 | 3 644.5 |
| 1995 | 9 440.0 | 1 527.4 | - 660.7 | 1 789.6 | 304.9 | — | - 1 383.7 | - 209.0 | - 467.5 | 564.0 | 10 905.1 |
| 1996 | 7 606.6 | 741.8 | - 3 237.2 | - 418.2 | 580.3 | — | 56.3 | 215.3 | 131.8 | - 691.0 | 4 985.6 |
| 1997 | 7 378.1 | 701.3 | 2 946.3 | 1 283.2 | 55.2 | — | - 964.8 | 345.3 | - 100.0 | - 625.8 | 11 018.7 |
| 1998 | 8 760.4 | 5 420.4 | 5 219.3 | 1 627.2 | - 276.2 | — | - 431.9 | 509.4 | - 350.0 | 5.6 | 20 484.2 |
| 1999 | 7 347.1 | 4 217.2 | 2 980.8 | 6 851.3 | — | — | - 489.8 | - 250.0 | — | - 971.5 | 19 685.0 |
| 2000 | 5 891.3 | 329.5 | - 65.3 | 5 947.3 | — | — | - 1 758.3 | - 750.0 | — | - 1 076.4 | 8 518.2 |
| 2001 | 3 421.8 | - 1 632.9 | - 96.1 | 4 133.7 | - 170.0 | — | - 1 205.0 | - 42.7 | - 200.0 | - 2 152.1 | 2 056.7 |
| 2000 I | 1 541.6 | 147.7 | - 1 138.4 | 1 608.4 | — | — | - 1 010.0 | — | — | - 200.0 | 949.4 |
| 2000 II | 52.6 | 1 105.9 | 571.4 | 1 433.7 | — | — | 101.2 | — | — | - 225.0 | 3 039.9 |
| 2000 III | 5 048.8 | - 43.8 | - 601.3 | 2 127.8 | — | — | - 150.0 | - 300.0 | — | - 451.4 | 5 630.1 |
| 2000 IV | - 751.7 | - 880.4 | 1 103.0 | 777.4 | — | — | - 699.5 | - 450.0 | — | - 200.0 | - 1 101.1 |
| 2001 I | 2 191.6 | 109.1 | 471.7 | 107.0 | — | — | - 345.0 | — | - 200.0 | - 750.0 | 1 584.4 |
| 2001 II | 372.1 | - 922.1 | 1 430.0 | - 91.8 | — | — | - 300.0 | — | — | - 150.0 | 338.2 |
| 2001 III | 1 674.8 | - 1 253.4 | - 303.9 | 2 888.3 | — | — | - 560.0 | 57.3 | — | - 250.0 | 2 253.2 |
| 2001 IV | - 816.7 | 433.5 | - 1 693.9 | 1 230.1 | - 170.0 | — | — | - 100.0 | — | - 1 002.1 | - 2 119.1 |
| 2002 I | 6 701.5 | 259.2 | 794.5 | 372.7 | — | — | — | — | — | 393.3 | 8 521.2 |

¹ Ohne Gewähr für Vollständigkeit.
Omissions réservées.

² Weltbankgruppe (IBRD, IDA, IFC, MIGA), Interamerikanische Entwicklungsbank (IDB), Afrikanische Entwicklungsbank (AfDB), Asiatische Entwicklungsbank (AsDB), Europäische Bank für Wiederaufbau und Entwicklung (EBRD).
Groupe de la Banque mondiale (BIRD, IDA, SFI, AMGI), Banque interaméricaine de développement (BID), Banque africaine de développement (BAfD), Banque asiatique de développement (BASD), Banque européenne pour la reconstruction et le développement (BERD).

³ Nach Liberierungsdatum.
Selon la date de libération.

⁴ Emissionswert abzüglich Rückzahlungen.
Valeur d'émission moins remboursements.

F5 Kapitalisierung an der Schweizer Börse Capitalisation à la Bourse suisse

SWX Swiss Exchange

In Milliarden Franken / En milliards de francs

| Jahresende Monatsende Fin d'année Fin de mois | SPI ¹ – Titel Titres entrant dans le SPI ¹ | | | | | | SMI ² – Titel Titres entrant dans le SMI ² | |
|--|---|---------------------------------------|--|------------------------|------------------------------|-----------------------------------|--|---|
| | Total | Namenaktien Actions nominatives | Inhaberaktien und PS Actions au porteur et BP | Industrie Industrie | Dienstleistungen Services | | 6 | 7 |
| | | | | | Total | davon / dont Banken Banques | | |
| | 1 | 2 | 3 | 4 | 5 | | | |
| 1992 | 277.0 | 112.3 | 164.7 | 172.2 | 104.8 | 56.3 | 135.8 | |
| 1993 | 402.3 | 175.4 | 226.8 | 240.3 | 162.0 | 90.8 | 237.5 | |
| 1994 | 372.6 | 166.9 | 205.7 | 231.3 | 141.3 | 74.8 | 250.1 | |
| 1995 | 458.1 | 230.4 | 227.7 | 290.0 | 168.1 | 86.6 | 322.0 | |
| 1996 | 539.9 | 298.7 | 241.3 | 353.9 | 186.0 | 91.9 | 402.5 | |
| 1997 | 839.2 | 505.0 | 334.2 | 525.0 | 314.2 | 172.3 | 646.5 | |
| 1998 | 946.6 | 653.0 | 293.6 | 586.0 | 360.7 | 171.8 | 769.7 | |
| 1999 | 1085.4 | 796.0 | 289.4 | 674.2 | 411.1 | 203.4 | 869.8 | |
| 2000 | 1257.3 | 968.7 | 288.6 | 754.4 | 502.9 | 239.3 | 1056.9 | |
| 2001 | 859.6 | 710.0 | 149.6 | 511.8 | 347.8 | 202.1 | 777.8 | |
| 2001 04 | 1127.1 | 887.1 | 240.1 | 664.7 | 462.5 | 241.4 | 951.9 | |
| 2001 05 | 1150.2 | 898.4 | 251.8 | 685.1 | 465.0 | 243.7 | 973.8 | |
| 2001 06 | 1111.9 | 869.2 | 242.7 | 664.3 | 447.6 | 230.1 | 942.1 | |
| 2001 07 | 1048.6 | 814.6 | 233.9 | 622.5 | 426.0 | 218.1 | 888.1 | |
| 2001 08 | 1003.2 | 785.8 | 217.5 | 594.5 | 408.8 | 218.1 | 851.1 | |
| 2001 09 | 902.4 | 711.9 | 190.5 | 559.8 | 342.6 | 189.0 | 777.4 | |
| 2001 10 | 805.2 | 663.0 | 142.3 | 492.7 | 312.6 | 178.6 | 733.7 | |
| 2001 11 | 832.1 | 684.0 | 148.1 | 497.1 | 335.0 | 191.0 | 755.9 | |
| 2001 12 | 859.6 | 710.0 | 149.6 | 511.8 | 347.8 | 202.1 | 777.8 | |
| 2002 01 | 836.8 | 690.3 | 146.5 | 509.3 | 324.5 | 188.2 | 756.0 | |
| 2002 02 | 857.9 | 701.1 | 156.7 | 536.5 | 318.3 | 181.4 | 777.4 | |
| 2002 03 | 902.7 | 733.0 | 169.8 | 559.9 | 339.7 | 192.6 | 813.9 | |
| 2002 04 | 896.1 | 733.7 | 162.4 | 561.8 | 331.3 | 182.8 | 807.3 | |

¹ Swiss Performance Index.

² Swiss Market Index.

F6 Wertschriftenumsätze an der Schweizer Börse Chiffres d'affaires de la Bourse suisse

SWX Swiss Exchange

In Millionen Franken / En millions de francs

| Jahr Monat Année Mois | Schweizer Titel Titres suisses | | | | | Ausländische Titel Titres étrangers | | | | | Total Umsatz (5 + 10) | SMI Titel Titres entrant dans le SMI |
|------------------------------------|-----------------------------------|--------------------------------------|-------------------------|--|-------------------------------|--|--------------------------------------|-------------------------|--|-------------------------------|-----------------------------|---|
| | Aktien Actions | Obliga- tionen Obligations | Derivate Dérivés | Anlage- fonds ¹ Fonds de place- ment ¹ | Total (1 bis 4) (1 à 4) | Aktien Actions | Obliga- tionen Obligations | Derivate Dérivés | Anlage- fonds ¹ Fonds de place- ment ¹ | Total (6 bis 9) (6 à 9) | Volume total (5 + 10) | |
| | 1 | 2 | 3 | 4 | 5 | 6 | 7 | 8 | 9 | 10 | 11 | 12 |
| 1994 | 311 388 | 74 833 | 19 304 | 2 081 | 407 602 | 20 966 | 53 299 | 6 180 | . | 80 442 | 488 044 | 242 606 |
| 1995 | 350 714 | 126 338 | 20 545 | 3 969 | 501 566 | 18 387 | 71 127 | 2 106 | . | 91 620 | 593 185 | 279 609 |
| 1996 | 481 688 | 190 100 | 30 140 | 3 633 | 705 565 | 30 876 | 71 399 | 695 | . | 102 971 | 808 535 | 403 760 |
| 1997 | 714 945 | 133 179 | 67 461 | 2 943 | 918 527 | 40 706 | 58 733 | 475 | . | 99 914 | 1 018 441 | 625 312 |
| 1998 | 920 568 | 161 356 | 86 430 | 3 199 | 1 171 552 | 47 565 | 63 784 | 3 997 | . | 115 346 | 1 286 898 | 796 013 |
| 1999 | 807 713 | 107 859 | 55 792 | 2 769 | 974 132 | 40 528 | 61 186 | 5 116 | . | 106 830 | 1 080 962 | 713 594 |
| 2000 | 1 028 970 | 94 260 | 62 812 | 2 780 | 1 188 822 | 47 698 | 61 621 | 8 342 | . | 117 660 | 1 306 482 | 871 006 |
| 2001 | 968 058 | 115 194 | 27 981 | 3 169 | 1 114 402 | 24 697 | 68 235 | 7 563 | 211 | 100 705 | 1 215 106 | 891 273 |
| 2001 04 | 66 059 | 8 179 | 2 239 | 223 | 76 700 | 2 058 | 4 776 | 478 | . | 7 312 | 84 012 | 58 874 |
| 2001 05 | 75 288 | 9 285 | 3 179 | 169 | 87 920 | 2 647 | 5 459 | 805 | . | 8 911 | 96 831 | 63 406 |
| 2001 06 | 82 453 | 8 107 | 2 102 | 258 | 92 920 | 1 923 | 4 590 | 596 | . | 7 109 | 100 030 | 77 025 |
| 2001 07 | 76 832 | 9 686 | 1 730 | 268 | 88 516 | 1 817 | 5 052 | 932 | . | 7 801 | 96 318 | 71 938 |
| 2001 08 | 74 443 | 9 595 | 1 693 | 387 | 86 118 | 1 659 | 5 471 | 827 | 1 | 7 957 | 94 075 | 71 203 |
| 2001 09 | 89 904 | 9 824 | 1 947 | 328 | 102 002 | 1 538 | 5 552 | 682 | 7 | 7 779 | 109 781 | 85 915 |
| 2001 10 | 80 224 | 10 926 | 1 927 | 277 | 93 354 | 1 437 | 7 021 | 695 | 0 | 9 153 | 102 506 | 76 298 |
| 2001 11 | 78 541 | 10 483 | 2 291 | 368 | 91 683 | 1 846 | 6 478 | 759 | 51 | 9 134 | 100 817 | 72 551 |
| 2001 12 | 63 663 | 9 614 | 1 241 | 356 | 74 875 | 1 076 | 5 360 | 388 | 152 | 6 977 | 81 852 | 57 367 |
| 2002 01 | 73 419 | 14 115 | 1 272 | 322 | 89 128 | 1 366 | 6 998 | 702 | 125 | 9 191 | 98 319 | 68 257 |
| 2002 02 | 70 777 | 8 664 | 1 547 | 282 | 81 271 | 1 513 | 7 559 | 383 | 79 | 9 533 | 90 804 | 66 336 |
| 2002 03 | 83 257 | 9 030 | 2 042 | 604 | 94 932 | 1 686 | 7 612 | 369 | 107 | 9 774 | 104 707 | 77 917 |
| 2002 04 | 92 793 | 7 947 | 2 323 | 357 | 103 420 | 1 943 | 8 113 | 509 | 68 | 10 633 | 114 053 | 87 266 |

¹ Inkl. ETF (Exchange Traded Funds).
Y compris ETF (Exchange Traded Funds).

F7 Schweizerische Aktienindizes Indices suisses des actions

SWX Swiss Exchange

| Jahres-, Monats-, Tages- endwerte | SPI Swiss Performance Index 1.6.1987 = 1000 | | | | | SMI Swiss Market Index (ohne Dividenden- Reinvestition) 30.6.1988 = 1500 | | |
|--|---|------------------------|-----------------------------|----------------|------------------|---|----------------|---|
| | Gesamindex (mit Dividenden- Reinvestition) | Namenaktien | Inhaberaktien und PS | Industrie | Dienstleistungen | | | |
| Valeurs de fin d'année, de mois et de journée | Indice global (avec réinvestissement des dividendes) | Actions nominatives | Actions au porteur et BP | Industrie | Services | Total | davon / dont | SMI Swiss Market Index (sans réinvestissement des dividendes) 30.6.1988 = 1500 |
| | 1 | 2 | 3 | 4 | 5 | 6 | 7 | |
| 1992 | 1 238.6 | 1 602.9 | 1 073.5 | 1 715.7 | 839.7 | 971.0 | 2 107.0 | |
| 1993 | 1 867.8 | 2 267.5 | 1 694.0 | 2 469.7 | 1 360.4 | 1 670.0 | 2 957.6 | |
| 1994 | 1 725.5 | 2 082.9 | 1 569.0 | 2 346.3 | 1 202.3 | 1 362.6 | 2 628.8 | |
| 1995 | 2 123.4 | 2 523.6 | 1 954.4 | 2 928.3 | 1 444.9 | 1 584.9 | 3 297.7 | |
| 1996 | 2 511.9 | 3 150.8 | 2 176.1 | 3 618.5 | 1 579.2 | 1 701.8 | 3 942.2 | |
| 1997 | 3 898.2 | 5 222.7 | 3 084.4 | 5 360.9 | 2 662.0 | 2 964.4 | 6 265.5 | |
| 1998 | 4 497.1 | 6 060.3 | 3 602.9 | 6 179.0 | 3 058.2 | 3 100.2 | 7 160.7 | |
| 1999 | 5 022.9 | 6 526.6 | 4 403.6 | 6 737.7 | 3 544.2 | 3 730.9 | 7 570.1 | |
| 2000 | 5 621.1 | 7 517.9 | 4 513.9 | 7 554.8 | 3 947.8 | 4 342.5 | 8 135.4 | |
| 2001 | 4 382.9 | 5 981.8 | 3 271.2 | 5 849.7 | 3 113.2 | 4 016.0 | 6 417.8 | |
| 2001 04 | 5 064.1 | 6 917.0 | 3 776.1 | 6 721.0 | 3 622.1 | 4 361.5 | 7 327.2 | |
| 2001 05 | 5 183.5 | 7 007.4 | 4 010.7 | 6 937.3 | 3 662.7 | 4 410.5 | 7 487.6 | |
| 2001 06 | 5 006.5 | 6 751.4 | 3 908.5 | 6 693.8 | 3 542.8 | 4 151.5 | 7 240.2 | |
| 2001 07 | 4 732.7 | 6 347.3 | 3 766.8 | 6 289.7 | 3 378.9 | 3 945.2 | 6 847.3 | |
| 2001 08 | 4 540.7 | 6 144.4 | 3 501.5 | 6 010.2 | 3 260.9 | 3 989.7 | 6 582.4 | |
| 2001 09 | 4 085.5 | 5 568.5 | 3 067.9 | 5 666.8 | 2 730.3 | 3 458.4 | 6 014.2 | |
| 2001 10 | 4 138.0 | 5 643.6 | 3 098.2 | 5 630.7 | 2 852.3 | 3 550.3 | 6 081.0 | |
| 2001 11 | 4 260.3 | 5 792.1 | 3 237.3 | 5 683.5 | 3 027.3 | 3 796.4 | 6 237.0 | |
| 2001 12 | 4 382.9 | 5 981.8 | 3 271.2 | 5 849.7 | 3 113.2 | 4 016.0 | 6 417.8 | |
| 2002 01 | 4 265.2 | 5 812.7 | 3 204.9 | 5 821.1 | 2 925.2 | 3 740.3 | 6 237.3 | |
| 2002 02 | 4 332.9 | 5 891.7 | 3 289.4 | 6 059.1 | 2 856.4 | 3 605.9 | 6 352.8 | |
| 2002 03 | 4 561.6 | 6 156.0 | 3 579.8 | 6 328.1 | 3 048.4 | 3 828.1 | 6 655.2 | |
| 2002 04 | 4 519.2 | 6 153.9 | 3 408.4 | 6 387.7 | 2 927.6 | 3 571.0 | 6 557.6 | |
| 2002 03 31 | . | . | . | . | . | . | . | |
| 2002 04 01 | . | . | . | . | . | . | . | |
| 2002 04 02 | 4 573.1 | 6 177.0 | 3 575.1 | 6 340.7 | 3 058.8 | 3 833.4 | 6 671.5 | |
| 2002 04 03 | 4 591.5 | 6 195.0 | 3 606.6 | 6 354.8 | 3 080.2 | 3 857.2 | 6 694.1 | |
| 2002 04 04 | 4 575.8 | 6 176.0 | 3 588.7 | 6 336.8 | 3 066.5 | 3 845.5 | 6 670.7 | |
| 2002 04 05 | 4 572.1 | 6 177.1 | 3 570.6 | 6 336.6 | 3 060.1 | 3 844.5 | 6 662.1 | |
| 2002 04 06 | . | . | . | . | . | . | . | |
| 2002 04 07 | . | . | . | . | . | . | . | |
| 2002 04 08 | 4 521.4 | 6 115.1 | 3 514.6 | 6 276.3 | 3 018.0 | 3 780.2 | 6 585.1 | |
| 2002 04 09 | 4 556.9 | 6 159.1 | 3 552.5 | 6 320.4 | 3 046.0 | 3 799.8 | 6 641.1 | |
| 2002 04 10 | 4 580.8 | 6 180.9 | 3 597.2 | 6 348.8 | 3 065.8 | 3 803.5 | 6 680.7 | |
| 2002 04 11 | 4 527.6 | 6 115.1 | 3 540.6 | 6 257.4 | 3 043.7 | 3 763.8 | 6 595.9 | |
| 2002 04 12 | 4 522.6 | 6 125.4 | 3 494.2 | 6 285.6 | 3 012.9 | 3 708.5 | 6 593.0 | |
| 2002 04 13 | . | . | . | . | . | . | . | |
| 2002 04 14 | . | . | . | . | . | . | . | |
| 2002 04 15 | 4 536.3 | 6 141.3 | 3 511.4 | 6 323.4 | 3 007.5 | 3 705.9 | 6 615.5 | |
| 2002 04 16 | 4 578.0 | 6 216.9 | 3 495.9 | 6 358.5 | 3 053.4 | 3 767.7 | 6 679.4 | |
| 2002 04 17 | 4 601.9 | 6 236.4 | 3 546.4 | 6 389.9 | 3 070.8 | 3 776.6 | 6 691.3 | |
| 2002 04 18 | 4 599.3 | 6 235.9 | 3 536.7 | 6 407.5 | 3 052.6 | 3 733.5 | 6 687.4 | |
| 2002 04 19 | 4 597.1 | 6 237.7 | 3 523.1 | 6 403.2 | 3 052.1 | 3 744.9 | 6 676.7 | |
| 2002 04 20 | . | . | . | . | . | . | . | |
| 2002 04 21 | . | . | . | . | . | . | . | |
| 2002 04 22 | 4 600.1 | 6 255.9 | 3 490.1 | 6 396.7 | 3 062.5 | 3 739.3 | 6 685.3 | |
| 2002 04 23 | 4 595.0 | 6 256.0 | 3 468.6 | 6 402.4 | 3 049.0 | 3 717.0 | 6 675.0 | |
| 2002 04 24 | 4 598.2 | 6 260.3 | 3 470.8 | 6 442.1 | 3 023.8 | 3 701.4 | 6 679.8 | |
| 2002 04 25 | 4 541.0 | 6 178.2 | 3 438.6 | 6 400.8 | 2 955.8 | 3 611.4 | 6 591.8 | |
| 2002 04 26 | 4 503.5 | 6 118.8 | 3 431.0 | 6 374.2 | 2 910.6 | 3 529.2 | 6 530.1 | |
| 2002 04 27 | . | . | . | . | . | . | . | |
| 2002 04 28 | . | . | . | . | . | . | . | |
| 2002 04 29 | 4 525.3 | 6 155.4 | 3 430.0 | 6 396.6 | 2 931.3 | 3 582.3 | 6 566.8 | |
| 2002 04 30 | 4 519.2 | 6 153.9 | 3 408.4 | 6 387.7 | 2 927.6 | 3 571.0 | 6 557.6 | |
| 2002 05 01 | . | . | . | . | . | . | . | |
| 2002 05 02 | 4 515.7 | 6 153.9 | 3 393.9 | 6 407.6 | 2 906.0 | 3 510.6 | 6 552.3 | |
| 2002 05 03 | 4 544.6 | 6 198.1 | 3 403.8 | 6 453.4 | 2 921.2 | 3 541.1 | 6 598.7 | |
| 2002 05 04 | . | . | . | . | . | . | . | |
| 2002 05 05 | . | . | . | . | . | . | . | |
| 2002 05 06 | 4 529.3 | 6 178.4 | 3 389.5 | 6 435.5 | 2 908.3 | 3 502.7 | 6 571.5 | |
| 2002 05 07 | 4 466.7 | 6 097.3 | 3 331.5 | 6 356.9 | 2 859.5 | 3 425.3 | 6 478.1 | |
| 2002 05 08 | 4 540.4 | 6 195.4 | 3 392.8 | 6 410.1 | 2 947.4 | 3 568.7 | 6 591.9 | |
| 2002 05 09 | 4 542.7 | 6 199.2 | 3 392.7 | 6 413.8 | 2 948.7 | 3 560.3 | 6 595.1 | |
| 2002 05 10 | 4 508.8 | 6 144.9 | 3 387.7 | 6 379.5 | 2 915.9 | 3 508.6 | 6 533.1 | |
| 2002 05 11 | . | . | . | . | . | . | . | |
| 2002 05 12 | . | . | . | . | . | . | . | |
| 2002 05 13 | 4 529.5 | 6 172.5 | 3 404.9 | 6 408.3 | 2 929.8 | 3 517.6 | 6 568.3 | |
| 2002 05 14 | 4 566.8 | 6 225.5 | 3 427.7 | 6 406.6 | 2 996.7 | 3 614.5 | 6 622.3 | |
| 2002 05 15 | 4 599.1 | 6 266.5 | 3 459.1 | 6 449.9 | 3 019.5 | 3 667.1 | 6 670.1 | |

F8 Ausländische Aktienindizes Indices des actions à l'étranger

| Jahres-, Monats-, endwerte | Europa Europe | | | USA Etats-Unis | | | Japan Japon |
|---|------------------|--------------|------------------------------|---------------------------------|------------------|----------------------------|----------------|
| | STOXX | STOXX 50 | Financial Times FT-SE 100 | Dow Jones Industrial Average | Nasdaq Composite | Standard and Poor's 500 | Nikkei 225 |
| Valeurs de fin d'année et de mois | 1 | 2 | 3 | 4 | 5 | 6 | 7 |
| 1992 | 92 | 955 | 2847 | 3 301 | 677 | 436 | 16 925 |
| 1993 | 115 | 1 188 | 3 418 | 3 754 | 777 | 466 | 17 417 |
| 1994 | 115 | 1 189 | 3 066 | 3 834 | 752 | 459 | 19 723 |
| 1995 | 135 | 1 465 | 3 689 | 5 117 | 1 052 | 616 | 19 868 |
| 1996 | 161 | 1 735 | 4 119 | 6 448 | 1 291 | 741 | 19 361 |
| 1997 | 194 | 2 163 | 5 136 | 7 908 | 1 570 | 970 | 15 259 |
| 1998 | 279 | 3 320 | 5 883 | 9 181 | 2 193 | 1 229 | 13 842 |
| 1999 | 284 | 3 552 | 6 930 | 11 497 | 4 069 | 1 464 | 18 934 |
| 2000 | 252 | 3 196 | 6 223 | 10 787 | 2 471 | 1 320 | 13 786 |
| 2001 | 197 | 2 445 | 5 217 | 10 022 | 1 950 | 1 161 | 10 543 |
| 2001 03 | 211 | 2 630 | 5 634 | 9 879 | 1 840 | 1 160 | 13 000 |
| 2001 04 | 227 | 2 834 | 5 967 | 10 735 | 2 116 | 1 249 | 13 934 |
| 2001 05 | 216 | 2 684 | 5 796 | 10 912 | 2 111 | 1 256 | 13 262 |
| 2001 06 | 209 | 2 570 | 5 643 | 10 502 | 2 161 | 1 224 | 12 969 |
| 2001 07 | 207 | 2 567 | 5 529 | 10 523 | 2 027 | 1 211 | 11 861 |
| 2001 08 | 203 | 2 475 | 5 345 | 9 950 | 1 805 | 1 134 | 10 714 |
| 2001 09 | 181 | 2 268 | 4 903 | 8 848 | 1 499 | 1 041 | 9 775 |
| 2001 10 | 187 | 2 330 | 5 040 | 9 075 | 1 690 | 1 060 | 10 366 |
| 2001 11 | 193 | 2 390 | 5 204 | 9 852 | 1 931 | 1 139 | 10 697 |
| 2001 12 | 197 | 2 445 | 5 217 | 10 022 | 1 950 | 1 161 | 10 543 |
| 2002 01 | 188 | 2 301 | 5 165 | 10 887 | 1 934 | 1 130 | 9 998 |
| 2002 02 | 188 | 2 301 | 5 101 | 10 106 | 1 732 | 1 107 | 10 588 |
| 2002 03 | 197 | 2 404 | 5 272 | 10 404 | 1 845 | 1 146 | 11 025 |

G1 Devisenkurse Cours des devises en Suisse

Interbankhandel (Ankauf 11 Uhr) / Marché interbancaire (cours acheteur, à 11h)

| Jahresmittel Monatsmittel Tageswerte | EURO ECU ¹ | Deutsch- land | Frankreich | Italien | Österreich | Niederlande | Belgien | Vereinigtes Königreich | USA | Japan | SZR ² |
|--|---------------------------------|------------------|------------|-----------|------------|-------------|----------|---------------------------|---------------|---------------|------------------|
| Moyenne annuelle Moyenne mensuelle Valeurs journalières | EUR 1.– XEU 1.– ¹ | Allemagne | France | Italie | Autriche | Pays-Bas | Belgique | Royaume- Uni | Etats-Unis | Japon | DTS ² |
| | DEM 100.– | FRF 100.– | ITL 100.– | ATS 100.– | NLG 100.– | BEF 100.– | GBP 1.– | USD 1.– | JPY 100.– | XDR 1.– | |
| | 1 | 2 | 3 | 4 | 5 | 6 | 7 | 8 | 9 | 10 | 11 |
| 1992 | 1.8177 | 89.93 | 26.53 | 0.1142 | 12.7783 | 79.86 | 4.3674 | 2.4740 | 1.4036 | 1.1080 | 1.9766 |
| 1993 | 1.7302 | 89.34 | 26.08 | 0.0940 | 12.6928 | 79.50 | 4.2731 | 2.2168 | 1.4775 | 1.3335 | 2.0631 |
| 1994 | 1.6213 | 84.24 | 24.62 | 0.0847 | 11.9688 | 75.09 | 4.0862 | 2.0899 | 1.3660 | 1.3362 | 1.9549 |
| 1995 | 1.5454 | 82.47 | 23.67 | 0.0726 | 11.7167 | 73.59 | 4.0060 | 1.8646 | 1.1817 | 1.2607 | 1.7926 |
| 1996 | 1.5678 | 82.10 | 24.14 | 0.0801 | 11.6643 | 73.24 | 3.9867 | 1.9296 | 1.2351 | 1.1352 | 1.7947 |
| 1997 | 1.6440 | 83.70 | 24.86 | 0.0852 | 11.8899 | 74.35 | 4.0540 | 2.3750 | 1.4509 | 1.2012 | 1.9968 |
| 1998 | 1.6220 | 82.38 | 24.57 | 0.0834 | 11.7048 | 73.06 | 3.9908 | 2.3984 | 1.4485 | 1.1095 | 1.9650 |
| 1999 | 1.6003 | 81.82 | 24.40 | 0.0826 | 11.6295 | 72.62 | 3.9669 | 2.4300 | 1.5027 | 1.3280 | 2.0548 |
| 2000 | 1.5578 | 79.65 | 23.75 | 0.0805 | 11.3209 | 70.69 | 3.8617 | 2.5556 | 1.6886 | 1.5676 | 2.2272 |
| 2001 | 1.5103 | 77.22 | 23.02 | 0.0780 | 10.9761 | 68.54 | 3.7440 | 2.4275 | 1.6866 | 1.3892 | 2.1478 |
| 2001 04 | 1.5287 | 78.16 | 23.30 | 0.0789 | 11.1092 | 69.37 | 3.7895 | 2.4563 | 1.7120 | 1.3834 | 2.1726 |
| 2001 05 | 1.5337 | 78.42 | 23.38 | 0.0792 | 11.1457 | 69.60 | 3.8019 | 2.4975 | 1.7519 | 1.4383 | 2.2120 |
| 2001 06 | 1.5225 | 77.84 | 23.21 | 0.0786 | 11.0644 | 69.09 | 3.7741 | 2.4986 | 1.7827 | 1.4571 | 2.2301 |
| 2001 07 | 1.5134 | 77.38 | 23.07 | 0.0782 | 10.9980 | 68.67 | 3.7514 | 2.4867 | 1.7602 | 1.4129 | 2.1995 |
| 2001 08 | 1.5144 | 77.43 | 23.09 | 0.0782 | 11.0053 | 68.72 | 3.7540 | 2.4137 | 1.6799 | 1.3841 | 2.1437 |
| 2001 09 | 1.4919 | 76.28 | 22.74 | 0.0771 | 10.8417 | 67.70 | 3.6983 | 2.3951 | 1.6386 | 1.3788 | 2.1019 |
| 2001 10 | 1.4796 | 75.65 | 22.56 | 0.0764 | 10.7526 | 67.14 | 3.6678 | 2.3698 | 1.6329 | 1.3461 | 2.0900 |
| 2001 11 | 1.4665 | 74.98 | 22.36 | 0.0757 | 10.6573 | 66.55 | 3.6352 | 2.3717 | 1.6509 | 1.3485 | 2.0943 |
| 2001 12 | 1.4743 | 75.38 | 22.48 | 0.0761 | 10.7140 | 66.90 | 3.6546 | 2.3743 | 1.6498 | 1.2988 | 2.0886 |
| 2002 01 | 1.4738 | . | . | . | . | . | . | 2.3891 | 1.6681 | 1.2579 | 2.0928 |
| 2002 02 | 1.4774 | . | . | . | . | . | . | 2.4155 | 1.6979 | 1.2710 | 2.1140 |
| 2002 03 | 1.4680 | . | . | . | . | . | . | 2.3822 | 1.6753 | 1.2778 | 2.0958 |
| 2002 04 | 1.4660 | . | . | . | . | . | . | 2.3871 | 1.6549 | 1.2654 | 2.0801 |
| 2002 03 31 | . | . | . | . | . | . | . | . | . | . | . |
| 2002 04 01 | . | . | . | . | . | . | . | . | . | . | . |
| 2002 04 02 | 1.4635 | . | . | . | . | . | . | 2.3967 | 1.6661 | 1.2494 | 2.0824 |
| 2002 04 03 | 1.4613 | . | . | . | . | . | . | 2.3885 | 1.6626 | 1.2517 | 2.0810 |
| 2002 04 04 | 1.4615 | . | . | . | . | . | . | 2.3798 | 1.6577 | 1.2521 | 2.0766 |
| 2002 04 05 | 1.4648 | . | . | . | . | . | . | 2.3895 | 1.6667 | 1.2623 | 2.0870 |
| 2002 04 06 | . | . | . | . | . | . | . | . | . | . | . |
| 2002 04 07 | . | . | . | . | . | . | . | . | . | . | . |
| 2002 04 08 | 1.4640 | . | . | . | . | . | . | 2.3894 | 1.6689 | 1.2705 | 2.0869 |
| 2002 04 09 | 1.4661 | . | . | . | . | . | . | 2.3967 | 1.6746 | 1.2720 | 2.0931 |
| 2002 04 10 | 1.4667 | . | . | . | . | . | . | 2.3931 | 1.6644 | 1.2757 | 2.0902 |
| 2002 04 11 | 1.4683 | . | . | . | . | . | . | 2.3944 | 1.6681 | 1.2667 | 2.0902 |
| 2002 04 12 | 1.4649 | . | . | . | . | . | . | 2.3883 | 1.6628 | 1.2589 | 2.0861 |
| 2002 04 13 | . | . | . | . | . | . | . | . | . | . | . |
| 2002 04 14 | . | . | . | . | . | . | . | . | . | . | . |
| 2002 04 15 | 1.4664 | . | . | . | . | . | . | 2.3900 | 1.6632 | 1.2629 | 2.0892 |
| 2002 04 16 | 1.4695 | . | . | . | . | . | . | 2.3979 | 1.6688 | 1.2677 | 2.0925 |
| 2002 04 17 | 1.4704 | . | . | . | . | . | . | 2.3937 | 1.6572 | 1.2670 | 2.0845 |
| 2002 04 18 | 1.4691 | . | . | . | . | . | . | 2.3877 | 1.6508 | 1.2643 | 2.0804 |
| 2002 04 19 | 1.4681 | . | . | . | . | . | . | 2.3867 | 1.6493 | 1.2660 | 2.0769 |
| 2002 04 20 | . | . | . | . | . | . | . | . | . | . | . |
| 2002 04 21 | . | . | . | . | . | . | . | . | . | . | . |
| 2002 04 22 | 1.4670 | . | . | . | . | . | . | 2.3865 | 1.6497 | 1.2678 | 2.0801 |
| 2002 04 23 | 1.4684 | . | . | . | . | . | . | 2.3990 | 1.6561 | 1.2740 | 2.0849 |
| 2002 04 24 | 1.4664 | . | . | . | . | . | . | 2.3860 | 1.6496 | 1.2685 | 2.0774 |
| 2002 04 25 | 1.4660 | . | . | . | . | . | . | 2.3787 | 1.6373 | 1.2706 | 2.0640 |
| 2002 04 26 | 1.4660 | . | . | . | . | . | . | 2.3754 | 1.6346 | 1.2699 | 2.0661 |
| 2002 04 27 | . | . | . | . | . | . | . | . | . | . | . |
| 2002 04 28 | . | . | . | . | . | . | . | . | . | . | . |
| 2002 04 29 | 1.4639 | . | . | . | . | . | . | 2.3693 | 1.6238 | 1.2684 | 2.0566 |
| 2002 04 30 | 1.4636 | . | . | . | . | . | . | 2.3614 | 1.6204 | 1.2661 | 2.0562 |
| 2002 05 01 | . | . | . | . | . | . | . | . | . | . | . |
| 2002 05 02 | 1.4538 | . | . | . | . | . | . | 2.3519 | 1.6052 | 1.2618 | 2.0470 |
| 2002 05 03 | 1.4554 | . | . | . | . | . | . | 2.3491 | 1.6070 | 1.2584 | 2.0437 |
| 2002 05 04 | . | . | . | . | . | . | . | . | . | . | . |
| 2002 05 05 | . | . | . | . | . | . | . | . | . | . | . |
| 2002 05 06 | 1.4569 | . | . | . | . | . | . | 2.3369 | 1.5923 | 1.2508 | 2.0336 |
| 2002 05 07 | 1.4560 | . | . | . | . | . | . | 2.3315 | 1.5916 | 1.2472 | 2.0300 |
| 2002 05 08 | 1.4557 | . | . | . | . | . | . | 2.3391 | 1.5992 | 1.2451 | 2.0365 |
| 2002 05 09 | . | . | . | . | . | . | . | . | . | . | . |
| 2002 05 10 | 1.4545 | . | . | . | . | . | . | 2.3294 | 1.5918 | 1.2424 | 2.0304 |
| 2002 05 11 | . | . | . | . | . | . | . | . | . | . | . |
| 2002 05 12 | . | . | . | . | . | . | . | . | . | . | . |
| 2002 05 13 | 1.4542 | . | . | . | . | . | . | 2.3246 | 1.5885 | 1.2464 | 2.0280 |
| 2002 05 14 | 1.4545 | . | . | . | . | . | . | 2.3306 | 1.6053 | 1.2503 | 2.0379 |
| 2002 05 15 | 1.4545 | . | . | . | . | . | . | 2.3337 | 1.6112 | 1.2579 | 2.0461 |

¹ ECU-Berechnungsgrundlage siehe Quartalsheft SNB 2/1988, S. 157–171.

Pour le calcul de l'ECU, voir Bulletin trimestriel de la BNS, 2/1988, p. 157 à 171.

² Mittelkurs. Der in Schweizerfranken ausgedrückte Gegenwert eines Sonderziehungsrechtes (SZR) bestimmt sich nach dem Mittelkurs des US-Dollars auf dem Devisenmarkt von Zürich und dem vom Internationalen Währungsfonds errechneten Kurs des Dollars zu den SZR.

Cours moyen. La contre-valeur en francs suisses d'un droit de tirage spécial (DTS) est déterminée d'après le cours moyen du dollar des Etats-Unis sur le marché des changes de Zurich et le cours en dollars du DTS, calculé par le Fonds monétaire international.

G2 Wechselkursindizes Indices du cours du franc

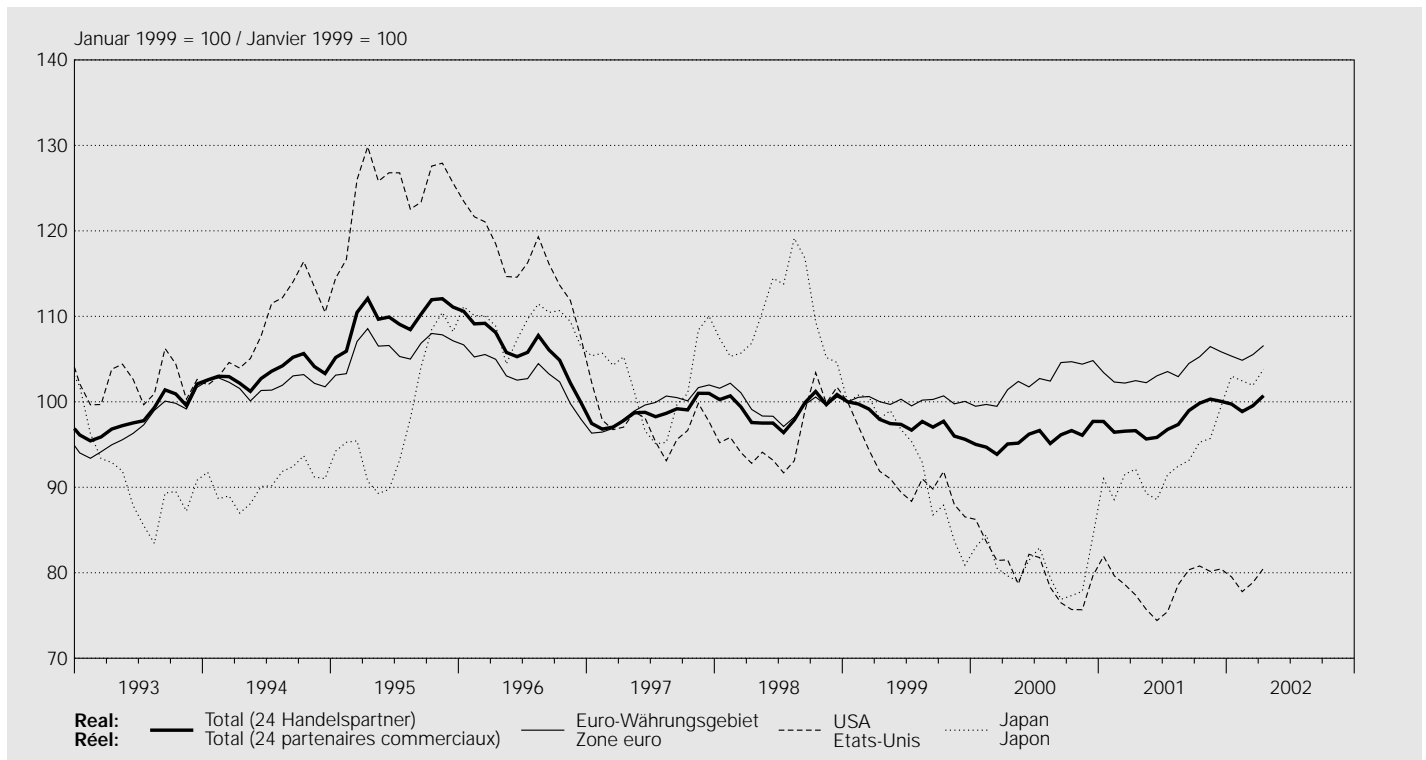

Januar 1999 = 100 / Janvier 1999 = 100

| Jahresmittel Monatsmittel | Total ¹ | | Europa Europe | | davon / dont | | Eurowahrungsgebiet ² | | davon / dont | | Frankreich | | Italien | |
|------------------------------|--------------------|--------------------|------------------|--------------------|--|--------------------|----------------------------------|----------------------|--------------|----------------------|--------------|----------------------|--------------|----------------------|
| | real r el | nominal nominal | real r el | nominal nominal | Vereinigtes K nigreich Royaume-Uni | | Zone euro ² | | Deutschland | | France | | Italie | |
| | | | | | real r el | nominal nominal | real r el | nominal ³ | Allemagne | | France | | Italie | |
| | | | | | | | | | real r el | nominal ³ | real r el | nominal ³ | real r el | nominal ³ |
| 1 | 2 | 3 | 4 | 5 | 6 | 7 | 8 | 9 | 10 | 11 | 12 | 13 | 14 | |
| 1992 | 94.9 | 89.3 | 93.5 | 87.3 | 101.6 | 92.6 | 93.5 | 87.2 | 95.4 | 91.2 | 93.8 | 92.2 | 83.5 | 72.8 |
| 1993 | 98.3 | 92.9 | 98.4 | 92.8 | 114.7 | 102.9 | 97.1 | 91.6 | 95.7 | 91.8 | 96.7 | 93.9 | 100.2 | 88.3 |
| 1994 | 103.4 | 98.6 | 103.2 | 98.1 | 119.8 | 109.2 | 102.0 | 96.7 | 99.7 | 97.4 | 101.6 | 99.4 | 107.9 | 97.9 |
| 1995 | 109.7 | 104.3 | 108.3 | 103.0 | 132.3 | 122.5 | 106.3 | 100.6 | 102.0 | 99.5 | 105.7 | 103.4 | 122.1 | 114.6 |
| 1996 | 106.2 | 102.4 | 104.8 | 101.0 | 126.2 | 118.6 | 103.2 | 99.3 | 101.8 | 100.0 | 102.5 | 101.4 | 107.3 | 103.7 |
| 1997 | 98.6 | 96.8 | 98.9 | 97.3 | 99.6 | 96.1 | 99.3 | 97.6 | 98.7 | 98.1 | 98.8 | 98.5 | 99.5 | 97.4 |
| 1998 | 99.1 | 98.5 | 99.2 | 98.8 | 95.4 | 95.2 | 99.7 | 99.4 | 99.4 | 99.6 | 99.4 | 99.6 | 99.9 | 99.4 |
| 1999 | 97.7 | 98.0 | 99.3 | 99.9 | 93.5 | 94.0 | 100.1 | 100.3 | 100.3 | . | 100.2 | . | 100.0 | . |
| 2000 | 95.7 | 96.4 | 100.4 | 102.2 | 87.7 | 89.3 | 102.3 | 103.1 | 102.7 | . | 102.9 | . | 101.6 | . |
| 2001 | 97.7 | 100.2 | 102.6 | 107.0 | 91.5 | 94.0 | 103.7 | 106.3 | 104.3 | . | 105.4 | . | 102.8 | . |
| 2001 04 | 96.6 | 99.1 | 101.6 | 105.7 | 90.5 | 92.9 | 102.5 | 105.0 | 103.0 | . | 104.2 | . | 101.4 | . |
| 2001 05 | 95.7 | 97.9 | 101.0 | 105.1 | 88.9 | 91.3 | 102.2 | 104.7 | 102.8 | . | 103.7 | . | 101.4 | . |
| 2001 06 | 95.8 | 97.9 | 101.7 | 105.8 | 88.9 | 91.3 | 103.0 | 105.4 | 103.6 | . | 104.7 | . | 102.1 | . |
| 2001 07 | 96.8 | 98.9 | 102.5 | 106.6 | 89.8 | 91.7 | 103.5 | 106.1 | 104.0 | . | 105.3 | . | 102.4 | . |
| 2001 08 | 97.3 | 100.3 | 102.2 | 107.0 | 91.6 | 94.5 | 102.9 | 106.0 | 103.6 | . | 104.7 | . | 102.5 | . |
| 2001 09 | 99.0 | 102.1 | 103.7 | 108.8 | 92.1 | 95.2 | 104.5 | 107.6 | 105.3 | . | 106.2 | . | 104.1 | . |
| 2001 10 | 99.8 | 103.1 | 104.6 | 109.9 | 93.1 | 96.3 | 105.3 | 108.5 | 106.3 | . | 106.8 | . | 104.7 | . |
| 2001 11 | 100.3 | 103.3 | 105.4 | 110.5 | 93.6 | 96.2 | 106.5 | 109.5 | 107.5 | . | 108.2 | . | 105.6 | . |
| 2001 12 | 100.1 | 103.1 | 104.8 | 110.0 | 93.5 | 96.1 | 105.9 | 108.9 | 106.8 | . | 107.5 | . | 104.9 | . |
| 2002 01 | 99.7 | 103.2 | 104.1 | 109.4 | 93.1 | 95.5 | 105.3 | 108.9 | 106.0 | . | 107.2 | . | 104.5 | . |
| 2002 02 | 98.9 | 102.5 | 103.4 | 109.0 | 91.8 | 94.4 | 104.9 | 108.7 | 105.5 | . | 106.8 | . | 103.8 | . |
| 2002 03 | 99.5 | 103.2 | 104.1 | 109.7 | 93.1 | 95.8 | 105.5 | 109.3 | 106.2 | . | 107.5 | . | 104.4 | . |
| 2002 04 | 100.7 | 103.5 | 105.1 | 109.8 | 93.7 | 95.6 | 106.6 | 109.5 | 107.2 | . | 108.6 | . | 105.4 | . |

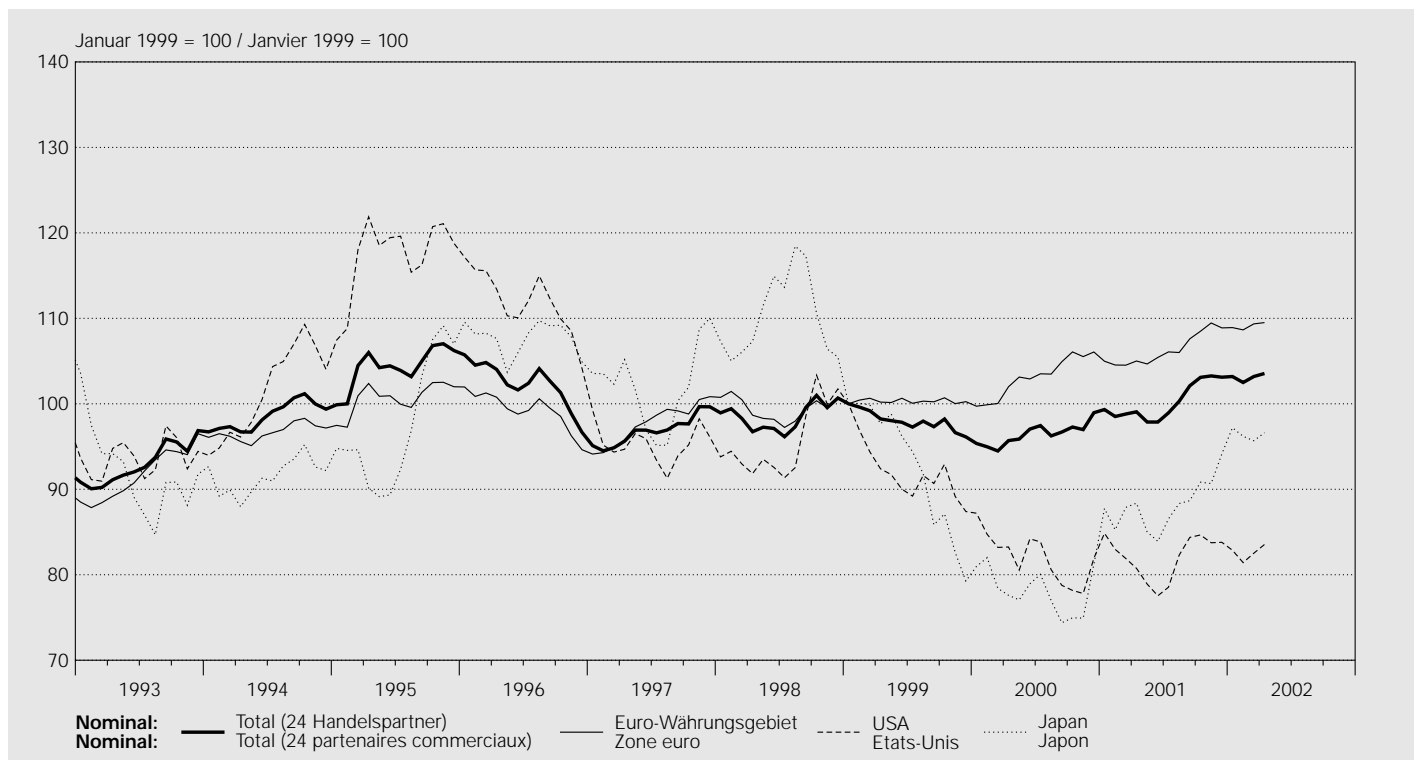

| Jahresmittel Monatsmittel | Nordamerika Amérique du Nord | | | Asien Asie | | | Australien Australie | | | |
|---|---------------------------------|--------------------|---------------------------------|---------------|--------------------|------------------------------|-------------------------|--------------------|--------------|--------------------|
| | real réel | nominal nominal | davon/dont USA Etats-Unis | real réel | nominal nominal | davon/dont Japan Japon | real réel | nominal nominal | real réel | nominal nominal |
| Moyenne annuelle Moyenne mensuelle | 15 | 16 | 17 | 18 | 19 | 20 | 21 | 22 | 23 | 24 |
| 1992 | 104.9 | 97.4 | 107.3 | 98.6 | . | . | 106.8 | 110.4 | 89.4 | 85.0 |
| 1993 | 100.6 | 92.9 | 102.2 | 93.6 | . | . | 90.8 | 92.1 | 93.0 | 87.2 |
| 1994 | 107.7 | 100.9 | 108.7 | 101.4 | . | . | 90.4 | 91.5 | 92.2 | 87.5 |
| 1995 | 123.2 | 116.5 | 124.4 | 117.2 | . | . | 98.1 | 97.4 | 102.5 | 99.9 |
| 1996 | 115.8 | 111.6 | 116.5 | 112.0 | . | . | 109.2 | 107.7 | 91.4 | 90.5 |
| 1997 | 97.0 | 95.1 | 97.4 | 95.3 | . | . | 102.3 | 102.0 | 82.3 | 81.2 |
| 1998 | 96.0 | 95.4 | 96.2 | 95.6 | . | . | 109.9 | 110.3 | 96.5 | 96.1 |
| 1999 | 91.2 | 92.1 | 91.6 | 92.2 | 94.1 | 92.9 | 93.6 | 92.8 | 90.2 | 90.3 |
| 2000 | 79.6 | 81.9 | 80.1 | 82.0 | 83.9 | 80.7 | 80.6 | 78.1 | 86.2 | 89.2 |
| 2001 | 78.8 | 82.1 | 78.6 | 82.0 | 91.8 | 87.5 | 92.4 | 88.1 | 93.9 | 100.2 |
| 2001 04 | 77.6 | 80.9 | 77.4 | 80.8 | 91.2 | 87.4 | 92.1 | 88.4 | 95.9 | 102.1 |
| 2001 05 | 75.8 | 79.0 | 75.7 | 78.9 | 88.8 | 84.6 | 89.3 | 85.0 | 90.4 | 95.8 |
| 2001 06 | 74.4 | 77.6 | 74.4 | 77.5 | 87.8 | 83.3 | 88.6 | 83.9 | 89.3 | 94.5 |
| 2001 07 | 75.5 | 78.6 | 75.4 | 78.5 | 89.9 | 85.2 | 91.5 | 86.5 | 91.8 | 97.4 |
| 2001 08 | 78.7 | 82.4 | 78.6 | 82.3 | 91.8 | 87.6 | 92.5 | 88.3 | 92.5 | 99.0 |
| 2001 09 | 80.5 | 84.5 | 80.3 | 84.4 | 93.2 | 88.8 | 93.1 | 88.7 | 98.2 | 105.3 |
| 2001 10 | 81.0 | 84.9 | 80.8 | 84.7 | 94.9 | 90.5 | 95.3 | 90.8 | 98.5 | 106.1 |
| 2001 11 | 80.5 | 84.0 | 80.2 | 83.7 | 94.8 | 89.9 | 95.7 | 90.7 | 95.2 | 102.4 |
| 2001 12 | 80.7 | 84.0 | 80.4 | 83.8 | 97.2 | 91.5 | 99.4 | 94.1 | 95.6 | 102.9 |
| 2002 01 | 79.9 | 83.2 | 79.5 | 82.9 | 98.6 | 92.6 | 103.0 | 97.2 | 94.2 | 101.2 |
| 2002 02 | 78.1 | 81.7 | 77.8 | 81.4 | 97.3 | 91.2 | 102.4 | 96.2 | 93.4 | 100.3 |
| 2002 03 | 79.1 | 82.8 | 78.8 | 82.5 | 97.6 | 91.6 | 101.9 | 95.7 | 92.6 | 99.5 |
| 2002 04 | 80.8 | 83.8 | 80.5 | 83.5 | 99.6 | 92.6 | 103.8 | 96.6 | 92.5 | 98.6 |

¹ Gegenüber 24 Handelspartnern. Zur Revision der Wechselkursindizes vgl. Quartalsheft 3/2001 der SNB.
 Par rapport à 24 partenaires commerciaux. Pour la révision des indices du cours du franc, voir Bulletin trimestriel 3/2001 de la BNS.

² Bis Dezember 1998 ohne Irland, Finnland und Griechenland.
 Jusqu'en décembre 1998, sans l'Irlande, la Finlande et la Grèce.

³ Nominale Werte ab Januar 1999 siehe Euro-Währungsgebiet (Kolonne 8).
 Pour les données en termes nominaux à partir de janvier 1999, voir zone euro (colonne 8).

G3 Terminkurse des USD in CHF¹ Cours à terme du dollar¹

Interbankhandel (Ankauf 11.00 Uhr) / Marché interbancaire (cours acheteur, à 11h)

| Jahresmittel Monatsmittel | USD 1.- | | USD 1.- | | Tag Jour | USD 1.- | | USD 1.- | |
|---|-------------------------|-------------------------------|-------------------------|-------------------------------|-------------|-------------------------|-------------------------------|-------------------------|-------------------------------|
| | 3-Monats- Terminkurs | Abschlag (-) Aufschlag (+) | 6-Monats- Terminkurs | Abschlag (-) Aufschlag (+) | | 3-Monats- Terminkurs | Abschlag (-) Aufschlag (+) | 6-Monats- Terminkurs | Abschlag (-) Aufschlag (+) |
| | Cours à 3 mois | Disagio (-) Agio (+) | Cours à 6 mois | Disagio (-) Agio (+) | | Cours à 3 mois | Disagio (-) Agio (+) | Cours à 6 mois | Disagio (-) Agio (+) |
| Moyenne annuelle Moyenne mensuelle | 1 | 2 | 3 | 4 | 1 | 2 | 3 | 4 | |
| 1992 | 1.4180 | 0.0143 | 1.4305 | 0.0268 | 2002 03 31 | | | | |
| 1993 | 1.4836 | 0.0061 | 1.4871 | 0.0096 | 2002 04 01 | | | | |
| 1994 | 1.3641 | -0.0019 | 1.3604 | -0.0056 | 2002 04 02 | 1.6643 | -0.0018 | 1.6608 | -0.0054 |
| 1995 | 1.1729 | -0.0088 | 1.1644 | -0.0173 | 2002 04 03 | 1.6608 | -0.0018 | 1.6572 | -0.0054 |
| 1996 | 1.2244 | -0.0108 | 1.2136 | -0.0215 | 2002 04 04 | 1.6560 | -0.0018 | 1.6526 | -0.0052 |
| 1997 | 1.4362 | -0.0148 | 1.4216 | -0.0293 | 2002 04 05 | 1.6648 | -0.0019 | 1.6616 | -0.0052 |
| 1998 | 1.4339 | -0.0146 | 1.4205 | -0.0280 | 2002 04 06 | | | | |
| 1999 | 1.4873 | -0.0153 | 1.4727 | -0.0300 | 2002 04 07 | | | | |
| 2000 | 1.6740 | -0.0146 | 1.6604 | -0.0282 | 2002 04 08 | 1.6672 | -0.0017 | 1.6643 | -0.0047 |
| 2001 | 1.6832 | -0.0035 | 1.6795 | -0.0072 | 2002 04 09 | 1.6730 | -0.0017 | 1.6701 | -0.0045 |
| 2001 04 | 1.7062 | -0.0058 | 1.7009 | -0.0111 | 2002 04 10 | 1.6629 | -0.0016 | 1.6601 | -0.0044 |
| 2001 05 | 1.7478 | -0.0041 | 1.7437 | -0.0082 | 2002 04 11 | 1.6665 | -0.0016 | 1.6637 | -0.0044 |
| 2001 06 | 1.7799 | -0.0028 | 1.7766 | -0.0061 | 2002 04 12 | 1.6610 | -0.0019 | 1.6579 | -0.0049 |
| 2001 07 | 1.7578 | -0.0024 | 1.7549 | -0.0053 | 2002 04 13 | | | | |
| 2001 08 | 1.6783 | -0.0016 | 1.6756 | -0.0043 | 2002 04 14 | | | | |
| 2001 09 | 1.6376 | -0.0010 | 1.6361 | -0.0025 | 2002 04 15 | 1.6614 | -0.0019 | 1.6586 | -0.0047 |
| 2001 10 | 1.6321 | -0.0008 | 1.6310 | -0.0019 | 2002 04 16 | 1.6671 | -0.0018 | 1.6643 | -0.0045 |
| 2001 11 | 1.6508 | -0.0001 | 1.6500 | -0.0009 | 2002 04 17 | 1.6557 | -0.0015 | 1.6532 | -0.0040 |
| 2001 12 | 1.6496 | -0.0002 | 1.6487 | -0.0011 | 2002 04 18 | 1.6494 | -0.0014 | 1.6472 | -0.0036 |
| 2002 01 | 1.6677 | -0.0004 | 1.6669 | -0.0012 | 2002 04 19 | 1.6479 | -0.0015 | 1.6456 | -0.0038 |
| 2002 02 | 1.6970 | -0.0009 | 1.6956 | -0.0023 | 2002 04 20 | | | | |
| 2002 03 | 1.6741 | -0.0012 | 1.6720 | -0.0033 | 2002 04 21 | | | | |
| 2002 04 | 1.6533 | -0.0016 | 1.6506 | -0.0043 | 2002 04 22 | 1.6482 | -0.0015 | 1.6458 | -0.0039 |
| | | | | | 2002 04 23 | 1.6546 | -0.0015 | 1.6523 | -0.0039 |
| | | | | | 2002 04 24 | 1.6481 | -0.0016 | 1.6456 | -0.0040 |
| | | | | | 2002 04 25 | 1.6358 | -0.0015 | 1.6333 | -0.0040 |
| | | | | | 2002 04 26 | 1.6331 | -0.0015 | 1.6308 | -0.0039 |
| | | | | | 2002 04 27 | | | | |
| | | | | | 2002 04 28 | | | | |
| | | | | | 2002 04 29 | 1.6223 | -0.0015 | 1.6201 | -0.0037 |
| | | | | | 2002 04 30 | 1.6190 | -0.0014 | 1.6170 | -0.0034 |
| | | | | | 2002 05 01 | | | | |
| | | | | | 2002 05 02 | 1.6034 | -0.0019 | 1.6008 | -0.0044 |
| | | | | | 2002 05 03 | 1.6044 | -0.0026 | 1.6009 | -0.0061 |
| | | | | | 2002 05 04 | | | | |
| | | | | | 2002 05 05 | | | | |
| | | | | | 2002 05 06 | 1.5897 | -0.0026 | 1.5865 | -0.0058 |
| | | | | | 2002 05 07 | 1.5890 | -0.0026 | 1.5858 | -0.0058 |
| | | | | | 2002 05 08 | 1.5967 | -0.0025 | 1.5938 | -0.0055 |
| | | | | | 2002 05 09 | | | | |
| | | | | | 2002 05 10 | 1.5893 | -0.0025 | 1.5863 | -0.0055 |
| | | | | | 2002 05 11 | | | | |
| | | | | | 2002 05 12 | | | | |
| | | | | | 2002 05 13 | 1.5860 | -0.0025 | 1.5831 | -0.0054 |
| | | | | | 2002 05 14 | 1.6028 | -0.0025 | 1.5998 | -0.0056 |
| | | | | | 2002 05 15 | 1.6086 | -0.0026 | 1.6053 | -0.0059 |

¹ Die Terminkurse ergeben sich aus den Kassakursen und den in Schweizerfranken ausgedrückten Abschlägen bzw. Aufschlägen.
Les cours à terme sont formés des cours au comptant et des disagios ou agios exprimés en francs suisses.

H1 Rechnungsabschlüsse und Schulden von Bund, Kantonen und Gemeinden Clôture des comptes et dettes de la Confédération, des cantons et des communes

In Millionen Franken / En millions de francs

| Jahr bzw. Jahresende | Einnahmen | Ausgaben | Überschuss | Schulden ¹ |
|--|---------------|---------------|----------------|-----------------------|
| Année / Fin d'année | Recettes | Dépenses | Excédent | Dettes ¹ |
| | 1 | 2 | 3 | 4 |
| Bund^{2, 3} / Confédération^{2, 3} | | | | |
| 1991 | 31 458 | 35 501 | - 4 043 | 43 915 |
| 1992 | 32 777 | 37 816 | - 5 039 | 55 296 |
| 1993 | 31 401 | 41 140 | - 9 739 | 65 970 |
| 1994 | 34 635 | 41 553 | - 6 918 | 73 269 |
| 1995 | 36 162 | 40 856 | - 4 694 | 79 936 |
| 1996 | 38 463 | 44 236 | - 5 773 | 86 011 |
| 1997 | 38 852 | 44 383 | - 5 531 | 93 109 |
| 1998 | 47 073 | 46 962 | 111 | 105 278 |
| 1999 | 42 996 | 46 253 | - 3 257 | 98 404 |
| 2000 | 51 994 | 48 208 | 3 786 | 105 293 |
| 2001 | 49 114 | 50 215 | - 1 101 | .. |
| 2002 | 50 955 | 51 249 | - 294 | .. |
| Kantone / Cantons | | | | |
| 1991 | 41 845 | 45 626 | - 3 781 | 34 983 |
| 1992 | 44 175 | 48 334 | - 4 159 | 40 759 |
| 1993 | 47 002 | 52 392 | - 5 390 | 46 971 |
| 1994 | 48 801 | 52 508 | - 3 707 | 51 649 |
| 1995 | 50 147 | 52 111 | - 1 964 | 53 436 |
| 1996 | 52 972 | 55 174 | - 2 202 | 56 817 |
| 1997 | 53 788 | 56 866 | - 3 078 | 60 151 |
| 1998 | 56 158 | 57 170 | - 1 012 | 63 197 |
| 1999 | 58 541 | 57 799 | 742 | 62 763 |
| 2000 | 62 818 | 60 151 | 2 667 | 63 000 |
| Gemeinden / Communes⁴ | | | | |
| 1991 | 31 088 | 33 239 | - 2 151 | 31 000 |
| 1992 | 33 339 | 35 968 | - 2 629 | 33 750 |
| 1993 | 35 892 | 37 087 | - 1 195 | 35 000 |
| 1994 | 36 980 | 37 873 | - 893 | 36 000 |
| 1995 | 37 587 | 38 427 | - 840 | 37 000 |
| 1996 | 38 200 | 38 696 | - 496 | 37 500 |
| 1997 | 37 894 | 38 471 | - 577 | 38 000 |
| 1998 | 38 770 | 39 327 | - 557 | 38 600 |
| 1999 | 40 544 | 39 714 | 830 | 38 600 |
| 2000 | 40 500 | 41 000 | - 500 | 38 100 |
| Total ohne Doppelzählungen / Total sans les doubles imputations | | | | |
| 1991 | 86 296 | 96 272 | - 9 976 | 109 898 |
| 1992 | 91 127 | 102 955 | - 11 827 | 129 805 |
| 1993 | 94 459 | 110 784 | - 16 325 | 147 941 |
| 1994 | 100 226 | 111 745 | - 11 519 | 160 918 |
| 1995 | 103 555 | 111 054 | - 7 499 | 170 372 |
| 1996 | 107 545 | 116 017 | - 8 472 | 180 328 |
| 1997 | 108 124 | 117 310 | - 9 186 | 191 260 |
| 1998 | 118 823 | 120 282 | - 1 459 | 207 075 |
| 1999 | 117 755 | 119 439 | - 1 685 | 199 767 |
| 2000 | 119 761 | 124 556 | - 4 795 | 206 393 |

¹ Fremdkapital abzüglich Rückstellungen und transitorische Passiven.
Fonds de tiers moins provisions et passifs transitoires.

² Statistisch begründete Abweichung gegenüber der Finanzrechnung des Bundes.
Différence par rapport au compte financier de la Confédération due au système statistique.

³ Schulden: Inkl. Verpflichtungen für Sonderrechnungen. Ohne die vom Bund finanzierten Kantonsdarlehen an die ALV.
Dettes: y compris engagements envers des entités particulières; après déduction des prêts des cantons à l'AC, financés par la Confédération.

⁴ Teilweise geschätzte Zahlen.
Chiffres fondés en partie sur des estimations.

H2 Einnahmen und Ausgaben des Bundes¹ Recettes et dépenses de la Confédération¹

In Millionen Franken / En millions de francs

Einnahmen / Recettes

| Jahr Année | Laufende Einnahmen / Recettes courantes | | | | | | | | | |
|---------------|---|--|--|--|---|---|--|--|------------------------------|--------------|
| | Total (2 + 11 bis 13) (2 + 11 à 13) | Fiskaleinnahmen / Recettes fiscales | | | | | | | | |
| | Total | davon / dont | | | | | | | | |
| | | Direkte Bundes- steuer Impôt fédéral direct | Verrech- nungs- steuern Impôt anticipé | Stempel- abgaben Droits de timbre | Mehrwert- steuer ² Taxe sur la valeur ajoutée ² | Mineralöl- steuer auf Treibstoffen Impôt sur les huiles minérales grevant les carburants | Mineralöl- steuerzu- schlag auf Treibstoffen Surtaxe sur les huiles minérales grevant les carburants | Tabak- steuern Impôt sur le tabac | Zölle Droits de douane | |
| | 1 | 2 | 3 | 4 | 5 | 6 | 7 | 8 | 9 | 10 |
| 1993 | 31 294 | 28 589 | 7 884 | 1 928 | 2 181 | 9 381 | 2 232 | 1 732 | 1 167 | 1 174 |
| 1994 | 34 537 | 31 428 | 8 961 | 3 508 | 2 024 | 9 378 | 2 518 | 1 756 | 1 193 | 1 223 |
| 1995 | 35 547 | 32 129 | 8 244 | 2 048 | 1 703 | 12 428 | 2 506 | 1 768 | 1 325 | 1 197 |
| 1996 | 37 167 | 34 159 | 8 972 | 3 318 | 1 977 | 12 068 | 2 565 | 1 819 | 1 388 | 1 358 |
| 1997 | 37 474 | 34 694 | 9 725 | 2 320 | 2 513 | 12 526 | 2 447 | 1 668 | 1 440 | 1 093 |
| 1998 | 45 613 | 39 853 | 9 687 | 5 388 | 3 256 | 13 287 | 2 793 | 1 893 | 1 453 | 1 034 |
| 1999 | 42 056 | 39 010 | 10 511 | 1 663 | 3 126 | 15 060 | 2 862 | 1 945 | 1 702 | 1 099 |
| 2000 | 50 744 | 46 492 | 10 685 | 6 202 | 4 146 | 16 594 | 2 949 | 2 003 | 1 665 | 1 096 |
| 2001 | 46 312 | 42 873 | 12 219 | 896 | 3 453 | 17 033 | 2 901 | 1 967 | 1 802 | 1 067 |
| 2002 | 49 695 | 46 937 | 12 500 | 3 720 | 3 550 | 17 600 | 3 070 | 2 090 | 1 705 | 1 025 |

Ausgaben nach Aufgabengebieten¹ / Dépenses par groupes de tâches¹

| Jahr Année | Allgemeine Verwaltung Administration générale | Justiz, Polizei Justice, police | Beziehungen zum Ausland Relations avec l'étranger | | Landesver- teidigung Défense nationale | Bildung und Grundlagen- forschung Formation et recherche fondamentale | Kultur und Freizeit Culture et loisirs | Gesundheit Santé | Soziale Wohlfahrt Prévoyance sociale |
|---------------|--|------------------------------------|--|--|---|--|---|---------------------|---|
| | | | Total | davon / dont Entwicklungs- hilfe Aide au déve- loppement | | | | | |
| | 1 | 2 | 3 | 4 | 5 | 6 | 7 | 8 | 9 |
| 1993 | 1 349 | 437 | 2 070 | 1 201 | 5 753 | 2 971 | 275 | 172 | 11 289 |
| 1994 | 1 343 | 450 | 2 114 | 1 274 | 5 935 | 3 103 | 288 | 170 | 10 688 |
| 1995 | 1 403 | 457 | 2 052 | 1 223 | 5 856 | 3 179 | 297 | 190 | 10 305 |
| 1996 | 1 473 | 439 | 2 066 | 1 212 | 5 580 | 3 145 | 389 | 191 | 12 724 |
| 1997 | 1 429 | 447 | 2 043 | 1 168 | 5 395 | 3 075 | 336 | 177 | 12 857 |
| 1998 | 1 426 | 484 | 2 043 | 1 219 | 5 352 | 3 131 | 466 | 184 | 12 910 |
| 1999 | 1 744 | 509 | 2 148 | 1 295 | 4 988 | 3 267 | 482 | 194 | 12 004 |
| 2000 | 1 652 | 549 | 2 274 | 1 277 | 5 005 | 3 457 | 573 | 213 | 12 274 |
| 2001 | 1 927 | 620 | 2 688 | 1 713 | 4 956 | 3 360 | 782 | 215 | 12 535 |
| 2002 | 1 930 | 670 | 2 333 | 1 348 | 4 826 | 3 599 | 498 | 228 | 12 686 |

Ausgaben nach Sachgruppen¹ / Dépenses selon leur nature¹

| Jahr Année | Laufende Ausgaben / Dépenses courantes | | | | | | | |
|---------------|--|--|---|---|----------------------------------|--|---|-----------|
| | Total (1 bis 6 + 9) (1 à 6 + 9) | Personalaufwand Charges de personnel | Sachaufwand Biens, services et marchandises | Rüstungs- ausgaben Dépenses d'armement | Passivzinsen Intérêts passifs | Kantonsanteile / Part des cantons | | |
| | | | | | Total | davon / dont | | |
| | | | | | | Direkte Bundessteuer Impôt fédéral direct | Verrechnungs- steuer Impôt anticipé | |
| | 1 | 2 | 3 | 4 | 5 | 6 | 7 | 8 |
| 1993 | 33 978 | 4 830 | 2 985 | 2 293 | 2 486 | 2 590 | 2 365 | 190 |
| 1994 | 35 861 | 4 997 | 2 939 | 2 437 | 3 079 | 3 071 | 2 688 | 348 |
| 1995 | 36 317 | 4 901 | 2 811 | 2 615 | 3 080 | 2 710 | 2 473 | 202 |
| 1996 | 38 803 | 4 917 | 3 064 | 2 361 | 2 922 | 3 051 | 2 691 | 329 |
| 1997 | 37 800 | 4 785 | 2 889 | 2 122 | 3 079 | 3 179 | 2 917 | 229 |
| 1998 | 40 673 | 4 785 | 3 006 | 2 044 | 3 344 | 3 485 | 2 919 | 535 |
| 1999 | 40 636 | 4 817 | 3 045 | 1 849 | 3 586 | 4 618 | 3 172 | 163 |
| 2000 | 41 657 | 5 279 | 3 344 | 1 770 | 3 489 | 5 710 | 3 225 | 616 |
| 2001 | 42 730 | 4 482 | 2 955 | 1 569 | 3 394 | 5 881 | 3 686 | 81 |
| 2002 | 44 752 | 4 306 | 2 999 | 1 610 | 3 914 | 6 300 | 3 782 | 366 |

| Jahr Année | Regalien und Konzessionen Patentes et concessions | Vermögenserträge Revenus des biens | Entgelte Contributions | Investitionseinnahmen/Recettes d'investissement | | Total (1 + 14) |
|---------------|--|---------------------------------------|---------------------------|---|---|-------------------|
| | | | | Total | davon / dont Rückzahlung von Darlehen und Beteiligungen Remboursement de prêts et de participations | |
| | 11 | 12 | 13 | 14 | 15 | 16 |
| 1993 | 244 | 1 324 | 1 137 | 107 | 100 | 31 401 |
| 1994 | 243 | 1 685 | 1 183 | 98 | 75 | 34 635 |
| 1995 | 228 | 1 992 | 1 199 | 614 | 575 | 36 162 |
| 1996 | 273 | 1 777 | 958 | 1 296 | 1 106 | 38 463 |
| 1997 | 169 | 1 648 | 963 | 1 378 | 1 330 | 38 852 |
| 1998 | 250 | 4 461 | 1 050 | 1 460 | 1 413 | 47 073 |
| 1999 | 170 | 1 757 | 1 119 | 939 | 896 | 42 996 |
| 2000 | 871 | 1 995 | 1 385 | 1 252 | 1 210 | 51 994 |
| 2001 | 1 037 | 1 320 | 1 083 | 2 801 | 2 683 | 49 114 |
| 2002 | 684 | 1 057 | 1 017 | 1 260 | 1 232 | 50 955 |

| Jahr Année | Verkehr Trafic | Umwelt und Raumordnung Environnement | Landwirtschaft und Ernährung Agriculture et alimentation | Übrige Volkswirtschaft Autres secteurs économiques | Finanzen und Steuern / Finances et impôts | | | Total (1 bis 3+5 bis 14) (1 à 3 + 5 à 14) |
|---------------|-------------------|---|---|---|---|---|--------------------|---|
| | | | | | Total | davon / dont Kantonsanteile an Bundes-einnahmen Part des cantons aux recettes de la Confédération | Zinsen Intérêts | |
| | 10 | 11 | 12 | 13 | 14 | 15 | 16 | 17 |
| 1993 | 6 779 | 561 | 3 416 | 822 | 5 245 | 2 590 | 2 486 | 41 140 |
| 1994 | 6 388 | 637 | 3 475 | 649 | 6 313 | 3 072 | 3 079 | 41 553 |
| 1995 | 6 430 | 590 | 3 525 | 655 | 5 917 | 2 710 | 3 080 | 40 856 |
| 1996 | 6 738 | 582 | 3 932 | 877 | 6 099 | 3 051 | 2 922 | 44 236 |
| 1997 | 7 002 | 689 | 3 922 | 639 | 6 372 | 3 179 | 3 079 | 44 383 |
| 1998 | 8 686 | 695 | 3 926 | 671 | 6 989 | 3 485 | 3 344 | 46 962 |
| 1999 | 6 915 | 765 | 4 187 | 730 | 8 319 | 4 618 | 3 586 | 46 253 |
| 2000 | 7 401 | 746 | 3 727 | 927 | 9 413 | 5 710 | 3 489 | 48 208 |
| 2001 | 8 107 | 803 | 3 962 | 787 | 9 472 | 5 881 | 3 394 | 50 215 |
| 2002 | 8 184 | 978 | 4 049 | 804 | 10 464 | 6 300 | 3 914 | 51 249 |

| Jahr Année | Beiträge und Entschädigungen / Subventions et dédommagements | | | | | | Investitionsausgaben / Dépenses d'investissement | | | | Total (1 + 15) |
|---------------|--|---|---|--|-------------------------|------------------|--|--------------------------------------|---|-------------------------|-------------------|
| | Total (10 bis 14) (10 à 14) | an Gemeinwesen à des collectivités publiques | an bundeseigene Sozialversicherungen aux assurances sociales de la Confédération | an bundeseigene Unternehmen aux entreprises de la Confédération | Ausland à l'étranger | Übrige autres | Total (16 bis 18) (16 à 18) | Sachgüter Investissements propres | Darlehen und Beteiligungen Prêts et participations permanentes | Beiträge Subventions | |
| | 9 | 10 | 11 | 12 | 13 | 14 | 15 | 16 | 17 | 18 | 19 |
| 1993 | 18 794 | 3 528 | 6 510 | 2 039 | 1 543 | 5 174 | 6 623 | 934 | 2 567 | 3 122 | 40 600 |
| 1994 | 19 335 | 4 979 | 6 741 | 2 127 | 1 633 | 3 855 | 5 481 | 826 | 1 511 | 3 144 | 41 341 |
| 1995 | 20 200 | 5 464 | 7 050 | 2 202 | 1 579 | 3 905 | 4 540 | 783 | 672 | 3 085 | 40 856 |
| 1996 | 22 489 | 6 321 | 7 359 | 2 144 | 1 580 | 5 085 | 5 433 | 741 | 1 768 | 2 923 | 44 236 |
| 1997 | 21 745 | 6 911 | 7 377 | 2 179 | 1 557 | 3 722 | 6 583 | 667 | 3 052 | 2 863 | 44 383 |
| 1998 | 24 010 | 7 121 | 8 061 | 3 495 | 1 591 | 3 742 | 6 289 | 725 | 1 996 | 3 569 | 46 962 |
| 1999 | 22 720 | 7 868 | 7 897 | 1 054 | 1 726 | 4 175 | 5 617 | 792 | 959 | 3 866 | 46 253 |
| 2000 | 22 066 | 7 912 | 8 109 | 1 064 | 1 706 | 3 276 | 6 551 | 739 | 1 691 | 4 120 | 48 208 |
| 2001 | 24 386 | .. | 8 574 | 950 | 1 724 | .. | 7 485 | 508 | 2 187 | 4 791 | 50 215 |
| 2002 | 25 560 | .. | 8 729 | 996 | 1 847 | .. | 6 497 | 578 | 1 197 | 4 722 | 51 249 |

¹ Finanzrechnung.
Compte financier.

² Vor 1995 WUST.
Avant 1995 ICHA.

H3 Einnahmen und Ausgaben von Bund, Kantonen und Gemeinden Recettes et dépenses de la Confédération, des cantons et des communes

In Millionen Franken / En millions de francs

Einnahmen¹ / Recettes¹

| Jahr Année | Steuern / Impôts | | Steuern von Einkommen und Vermögen Impôts sur le revenu et la fortune | | | Stempelabgaben Droits de timbre fédéral | Besitz- und Aufwandsteuern Impôts sur la propriété et sur la dépense | | |
|---------------|---|--------|--|--|--|--|---|-------|--|
| | Total (2 + 6 + 7 + 9 + 11 bis 13) (2 + 6 + 7 + 9 + 11 à 13) | Total | davon / dont | | Total | | davon / dont | | |
| | 1 | 2 | Einkommens- und Vermögens- steuern Impôts sur le revenu et la fortune | Ertrags- und Kapitalsteuern Impôts sur le bénéfice et le capital | Verrechnungs- steuern Impôt anticipé | 6 | Motorfahrzeug- steuern Impôts sur les véhicules à moteur | 8 | |
| 1991 | 66 133 | 46 574 | 31 449 | 7 517 | 4 104 | 1 934 | 1 343 | 1 216 | |
| 1992 | 68 762 | 49 286 | 33 820 | 8 112 | 3 974 | 1 953 | 1 385 | 1 264 | |
| 1993 | 69 405 | 49 157 | 36 087 | 7 829 | 1 928 | 2 181 | 1 470 | 1 328 | |
| 1994 | 73 502 | 53 027 | 37 726 | 8 160 | 3 508 | 2 024 | 1 515 | 1 368 | |
| 1995 | 74 919 | 51 526 | 37 614 | 8 219 | 2 048 | 1 703 | 1 556 | 1 420 | |
| 1996 | 77 250 | 53 753 | 38 488 | 8 404 | 3 318 | 1 977 | 1 627 | 1 489 | |
| 1997 | 77 358 | 53 057 | 38 502 | 8 899 | 2 320 | 2 513 | 1 651 | 1 526 | |
| 1998 | 83 939 | 57 461 | 38 970 | 9 301 | 5 388 | 3 256 | 1 700 | 1 565 | |
| 1999 | 85 711 | 57 105 | 40 323 | 10 988 | 1 663 | 3 126 | 1 770 | 1 622 | |

Ausgaben nach Funktionen³ / Dépenses par fonctions³

| Jahr Année | Allgemeine Verwaltung Administration générale | Justiz, Polizei, Feuerwehr Justice, police, police du feu | Landes- verteidigung Défense nationale | Beziehungen zum Ausland Relations étrangères | Bildung Enseignement | davon / dont | | |
|---------------|--|--|---|---|-------------------------|--------------|----------------------------------|---|
| | | | | | | Total | Volksschulen Ecoles publiques | Berufsbildung Formation professionnelle |
| | 1 | 2 | 3 | 4 | 5 | 6 | 7 | 8 |
| 1991 | 6 593 | 5 532 | 6 796 | 1 787 | 18 580 | 9 595 | 2 680 | 3 281 |
| 1992 | 6 969 | 5 850 | 6 827 | 2 134 | 19 920 | 10 323 | 2 781 | 3 453 |
| 1993 | 7 097 | 6 024 | 6 273 | 2 070 | 20 471 | 10 560 | 2 952 | 3 513 |
| 1994 | 7 174 | 6 270 | 6 446 | 2 114 | 20 813 | 10 846 | 2 977 | 3 514 |
| 1995 | 7 267 | 6 432 | 6 338 | 2 052 | 21 229 | 11 193 | 3 028 | 3 465 |
| 1996 | 7 331 | 6 519 | 6 046 | 2 066 | 21 367 | 11 228 | 2 939 | 3 556 |
| 1997 | 7 336 | 6 505 | 5 831 | 2 043 | 21 448 | 11 323 | 2 838 | 3 635 |
| 1998 | 7 577 | 6 582 | 5 771 | 2 043 | 21 675 | 11 461 | 2 888 | 3 648 |
| 1999 | 7 797 | 6 544 | 5 402 | 2 148 | 21 971 | 11 384 | 2 796 | 3 808 |

Ausgaben nach Sachgruppen⁴ / Dépenses selon leur nature⁴

| Jahr Année | Laufende Ausgaben / Dépenses courantes | | | | | | Beiträge, Entschädigungen Subventions, dédommagements | |
|---------------|--|--|---|----------------------------------|--|--------|---|-----------------------|
| | Total (1 bis 6) (1 à 6) | Personalaufwand Charges de personnel | Sachaufwand Biens, services et marchandises | Passivzinsen Intérêts passifs | Anteile, Beiträge ohne Zweck- bindung Parts et contributions sans affectation | Total | davon / dont | |
| | 1 | 2 | 3 | 4 | 5 | 6 | an Gemein- wesen à des collectiv- ités publiques | 7 Übrige autres |
| 1991 | 82 536 | 35 044 | 17 311 | 5 279 | 3 738 | 36 603 | 11 702 | 24 901 |
| 1992 | 88 863 | 37 650 | 17 930 | 6 409 | 4 277 | 39 452 | 12 579 | 26 874 |
| 1993 | 91 748 | 38 844 | 17 855 | 6 917 | 3 982 | 41 643 | 13 511 | 28 132 |
| 1994 | 95 233 | 39 801 | 18 391 | 7 593 | 4 465 | 42 597 | 13 149 | 29 447 |
| 1995 | 97 072 | 40 165 | 18 771 | 7 798 | 4 137 | 44 188 | 13 850 | 30 338 |
| 1996 | 100 832 | 41 029 | 19 087 | 7 653 | 4 444 | 48 767 | 15 705 | 33 062 |
| 1997 | 100 330 | 40 725 | 18 761 | 7 817 | 4 536 | 49 100 | 16 072 | 33 028 |
| 1998 | 103 818 | 40 653 | 19 239 | 7 985 | 4 974 | 52 388 | 16 448 | 35 941 |
| 1999 | 105 023 | 40 963 | 19 727 | 8 095 | 7 423 | 52 699 | 16 460 | 36 238 |

| Jahr Année | Verbrauchsabgaben Impôts sur la consommation | | Verkehrsabgaben | Zölle | Landwirtschaftliche Abgaben | Übrige Einnahmen Autres recettes | Total (1 + 14) |
|---------------|---|---|--|------------------|--------------------------------|-------------------------------------|-------------------|
| | Total | davon / dont Mehrwertsteuer ² Taxe sur la valeur ajoutée ² | Impositions spéciales de la consommation | Droits de douane | Autres | | |
| | 9 | 10 | 11 | 12 | 13 | 14 | 15 |
| 1991 | 14 255 | 10 006 | 336 | 1 221 | 469 | 20 163 | 86 296 |
| 1992 | 14 141 | 9 817 | 337 | 1 228 | 431 | 22 365 | 91 127 |
| 1993 | 14 606 | 9 381 | 335 | 1 174 | 482 | 25 054 | 94 459 |
| 1994 | 14 940 | 9 378 | 347 | 1 223 | 425 | 26 724 | 100 226 |
| 1995 | 18 127 | 12 428 | 436 | 1 197 | 375 | 28 636 | 103 555 |
| 1996 | 17 949 | 12 068 | 437 | 1 358 | 147 | 30 295 | 107 545 |
| 1997 | 18 446 | 12 526 | 441 | 1 093 | 156 | 30 766 | 108 124 |
| 1998 | 19 842 | 13 287 | 459 | 1 034 | 187 | 34 884 | 118 823 |
| 1999 | 22 015 | 15 060 | 466 | 1 099 | 131 | 32 044 | 117 755 |

| Jahr Année | Kultur und Freizeit | Gesundheit | Soziale Wohlfahrt Prévoyance sociale | | Verkehr | Umwelt, Raumord- nung Environne- ment | Volkswirtschaft Economie publique | | Finanzen und Steuern | Total (1 bis 5 + 9 bis 11 + 13 bis 15 + 17) (1 à 5 + 9 à 11 + 13 à 15 + 17) |
|---------------|------------------------|------------|---|---|---------|---|--------------------------------------|--|-------------------------|---|
| | Culture et loisirs | Santé | Total | davon / dont Sozialver- sicherungen Assurances sociales | Trafic | | Total | davon / dont Landwirt- schaft Agriculture | Finances et impôts | |
| | 9 | 10 | 11 | 12 | 13 | 14 | 15 | 16 | 17 | 18 |
| 1991 | 3 390 | 11 909 | 15 514 | 10 383 | 10 314 | 4 279 | 5 696 | 3 623 | 5 881 | 96 272 |
| 1992 | 3 382 | 12 878 | 16 848 | 11 206 | 10 548 | 4 411 | 5 940 | 3 711 | 7 247 | 102 955 |
| 1993 | 3 230 | 13 650 | 21 870 | 15 938 | 11 520 | 4 494 | 6 480 | 3 933 | 7 604 | 110 784 |
| 1994 | 3 313 | 13 927 | 21 125 | 14 584 | 11 487 | 4 543 | 6 107 | 3 972 | 8 426 | 111 745 |
| 1995 | 3 384 | 14 224 | 19 853 | 13 115 | 11 437 | 4 482 | 5 973 | 4 001 | 8 383 | 111 054 |
| 1996 | 3 566 | 14 599 | 23 474 | 16 493 | 11 788 | 4 492 | 6 369 | 4 390 | 8 399 | 116 017 |
| 1997 | 3 389 | 14 563 | 24 945 | 17 676 | 12 006 | 4 574 | 6 111 | 4 397 | 8 559 | 117 310 |
| 1998 | 3 637 | 14 752 | 24 819 | 17 283 | 13 586 | 4 725 | 6 199 | 4 368 | 8 916 | 120 282 |
| 1999 | 3 646 | 15 104 | 23 143 | 15 183 | 12 074 | 4 819 | 6 709 | 4 683 | 10 084 | 119 439 |

| Jahr Année | Investitionsausgaben / Dépenses d'investissement | | | | | Übrige zu aktivierende Ausgaben | Total (1 + 9) |
|---------------|--|-----------|-------------------------------|-------------------------|-------|---------------------------------------|------------------|
| | Total (10 bis 12 + 14) (10 à 12 + 14) | Sachgüter | Darlehen und Beteiligungen | Beiträge Subventions | | | |
| | 9 | 10 | 11 | 12 | 13 | 14 | 15 |
| 1991 | 13 736 | 10 790 | 952 | 5 705 | 3 835 | 123 | 96 272 |
| 1992 | 14 091 | 11 246 | 1 126 | 5 287 | 3 635 | 68 | 102 955 |
| 1993 | 19 036 | 11 132 | 5 926 | 5 705 | 3 793 | 67 | 110 784 |
| 1994 | 16 512 | 11 262 | 3 390 | 5 724 | 3 929 | 65 | 111 745 |
| 1995 | 13 982 | 10 890 | 1 204 | 5 670 | 3 841 | 58 | 111 054 |
| 1996 | 15 185 | 10 469 | 3 197 | 5 307 | 3 800 | 13 | 116 017 |
| 1997 | 16 979 | 10 200 | 5 336 | 5 139 | 3 705 | 10 | 117 310 |
| 1998 | 16 464 | 10 680 | 3 585 | 5 885 | 3 704 | 18 | 120 282 |
| 1999 | 14 417 | 10 638 | 1 487 | 6 151 | 3 881 | 21 | 119 439 |

¹ Ohne Doppelzahlungen und Kirchensteuern.
Montants comptés à double et impôts paroissiaux non compris.

² Vor 1995 WUST.
Avant 1995 ICHA.

³ Nach Abzug der Doppelzahlungen.
Déduction faite des montants comptés à double.

⁴ Doppelzahlungen in den Totalen und Subtotalen nicht enthalten.
Doubles imputations non comprises dans les totaux et les sous-totaux.

I1 Aussenhandel nach Verwendungszweck Commerce extérieur selon l'utilisation des marchandises

Einfuhr / Importations

In Millionen Franken / En millions de francs

| Jahr Quartal | Einfuhr Importations | | | | | Total ² (1 bis 4) (1 à 4) |
|--------------------|--|----------------------------------|--------------------|-----------------------|--|--|
| | Rohstoffe und Halbfabrikate | Energieträger ¹ | Investitionsgüter | Konsumgüter | | |
| Année Trimestre | Matières premières et produits semi-finis | Agents énergétiques ¹ | Biens d'équipement | Biens de consommation | | |
| | 1 | 2 | 3 | 4 | | 5 |
| 1992 | 26 800 | 3 898 | 22 449 | 33 593 | | 86 739 |
| 1993 | 25 741 | 3 440 | 21 546 | 33 039 | | 83 767 |
| 1994 | 27 430 | 3 044 | 22 783 | 34 022 | | 87 279 |
| 1995 | 28 706 | 2 656 | 25 967 | 33 446 | | 90 775 |
| 1996 | 27 134 | 3 352 | 26 794 | 34 688 | | 91 967 |
| 1997 | 30 447 | 4 888 | 29 066 | 38 687 | | 103 088 |
| 1998 | 31 248 | 3 363 | 30 847 | 41 407 | | 106 866 |
| 1999 | 31 275 | 3 513 | 34 633 | 43 995 | | 113 416 |
| 2000 | 35 830 | 6 290 | 38 972 | 47 523 | | 128 615 |
| 2001 | 35 392 | 6 420 | 36 435 | 51 805 | | 130 052 |
| 2000 I | 8 985 | 1 340 | 9 202 | 11 696 | | 31 223 |
| 2000 II | 9 025 | 1 378 | 9 838 | 11 236 | | 31 477 |
| 2000 III | 8 803 | 1 695 | 9 297 | 11 645 | | 31 440 |
| 2000 IV | 9 017 | 1 877 | 10 636 | 12 946 | | 34 476 |
| 2001 I | 9 664 | 1 722 | 9 703 | 12 955 | | 34 044 |
| 2001 II | 9 578 | 1 697 | 9 483 | 12 790 | | 33 548 |
| 2001 III | 8 327 | 1 537 | 8 490 | 12 901 | | 31 255 |
| 2001 IV | 7 823 | 1 464 | 8 758 | 13 159 | | 31 205 |
| 2002 I | 8 077 | 1 380 | 8 127 | 13 164 | | 30 748 |

Veränderung gegenüber dem Vorjahr / Variation par rapport à l'année précédente

In Prozent / En pourcent

| Jahr Quartal | Rohstoffe und Halbfabrikate | | Energieträger ¹ | | Investitionsgüter | | Konsumgüter | | Total ² | |
|--------------------|--------------------------------|--------------|----------------------------|-------------|-------------------|--------------|-------------|------------|--------------------|-------------|
| | nominal | real | nominal | real | nominal | real | nominal | real | nominal | real |
| Année Trimestre | nominal | réel | nominal | réel | nominal | réel | nominal | réel | nominal | réel |
| | 1 | 2 | 3 | 4 | 5 | 6 | 7 | 8 | 9 | 10 |
| 1992 | -0.4 | -1.2 | -10.5 | 1.2 | -6.4 | -10.3 | 0.5 | -3.4 | -2.2 | -4.4 |
| 1993 | -3.9 | -1.2 | -11.7 | -8.5 | -4.0 | -2.5 | -1.7 | 0.5 | -3.4 | -1.2 |
| 1994 | 6.6 | 10.6 | -11.5 | 2.9 | 5.5 | 13.5 | 3.2 | 6.7 | 4.2 | 9.5 |
| 1995 | 4.6 | 3.0 | -12.8 | -5.1 | 14.0 | 17.7 | -1.7 | 2.0 | 4.0 | 6.1 |
| 1996 | -5.5 | -2.4 | 26.2 | 6.2 | 3.2 | 1.6 | 3.7 | 4.2 | 1.3 | 1.5 |
| 1997 | 12.2 | 9.5 | 45.8 | 29.5 | 8.5 | 5.6 | 11.5 | 2.3 | 12.1 | 6.4 |
| 1998 | 2.6 | 5.0 | -31.2 | -10.7 | 6.1 | 12.2 | 7.0 | 9.7 | 3.7 | 8.1 |
| 1999 | 0.1 | 3.5 | 4.5 | -6.0 | 12.3 | 11.5 | 6.2 | 10.4 | 6.1 | 8.2 |
| 2000 | 14.6 | 8.1 | 79.0 | -0.8 | 12.5 | 8.5 | 8.0 | 5.8 | 13.4 | 7.0 |
| 2001 | -1.2 | -1.2 | 2.1 | 9.3 | -6.5 | -5.8 | 9.0 | 3.2 | 1.1 | -0.4 |
| 2000 I | 19.7 | 13.6 | 98.2 | -7.0 | 9.6 | 7.2 | 9.5 | 11.5 | 14.5 | 10.1 |
| 2000 II | 15.6 | 8.4 | 77.5 | -4.4 | 16.5 | 13.7 | 6.9 | 8.0 | 14.3 | 9.3 |
| 2000 III | 15.5 | 8.6 | 85.7 | 5.1 | 9.4 | 1.6 | 4.3 | 1.0 | 11.5 | 3.4 |
| 2000 IV | 8.1 | 3.1 | 63.4 | -2.5 | 14.5 | 13.3 | 11.2 | 7.6 | 13.3 | 7.7 |
| 2001 I | 7.6 | 4.0 | 28.5 | 12.5 | 5.5 | 7.2 | 10.8 | 4.8 | 9.0 | 5.7 |
| 2001 II | 6.1 | 4.5 | 23.2 | 13.2 | -3.6 | -6.5 | 13.8 | 4.5 | 6.6 | 1.4 |
| 2001 III | -5.4 | -4.0 | -9.3 | 1.4 | -8.7 | -5.3 | 10.8 | 5.6 | -0.6 | -0.4 |
| 2001 IV | -13.2 | -10.1 | -22.0 | 10.4 | -17.6 | -16.2 | 1.6 | -3.1 | -9.5 | -8.4 |
| 2002 I | -16.4 | -10.1 | -19.9 | 12.9 | -16.3 | -15.1 | 1.6 | 0.3 | -9.7 | -6.5 |

Ausfuhr / Exportations

Handelsbilanzsaldo / Solde de la balance commerciale

In Millionen Franken / En millions de francs

| Jahr Quartal | Ausfuhr Exportations | | | | Total ^{2,3} | Handelsbilanzsaldo ² Solde de la balance commerciale ² |
|--------------------|--|--------------------|-----------------------|---------------|----------------------|--|
| | Rohstoffe und Halbfabrikate | Investitionsgüter | Konsumgüter | | | |
| Année Trimestre | Matières premières et produits semi-finis | Biens d'équipement | Biens de consommation | | | |
| | 6 | 7 | 8 | 9 | 10 | |
| 1992 | 25 654 | 31 108 | 29 294 | 86 148 | - 591 | |
| 1993 | 25 035 | 30 289 | 31 219 | 86 659 | 2 892 | |
| 1994 | 26 471 | 31 641 | 31 986 | 90 213 | 2 934 | |
| 1995 | 26 997 | 33 344 | 31 583 | 92 012 | 1 237 | |
| 1996 | 26 714 | 34 144 | 33 204 | 94 174 | 2 207 | |
| 1997 | 29 710 | 37 449 | 37 716 | 105 133 | 2 045 | |
| 1998 | 30 442 | 39 209 | 39 234 | 109 113 | 2 247 | |
| 1999 | 30 878 | 40 631 | 42 675 | 114 445 | 1 030 | |
| 2000 | 34 490 | 45 789 | 45 795 | 126 549 | - 2 066 | |
| 2001 | 33 933 | 45 111 | 52 256 | 131 717 | 1 665 | |
| 2000 I | 8 570 | 10 694 | 11 284 | 30 656 | - 567 | |
| 2000 II | 8 734 | 11 281 | 11 000 | 31 113 | - 363 | |
| 2000 III | 8 473 | 11 291 | 11 284 | 31 165 | - 275 | |
| 2000 IV | 8 713 | 12 524 | 12 227 | 33 615 | - 861 | |
| 2001 I | 9 129 | 11 665 | 12 907 | 33 832 | - 212 | |
| 2001 II | 8 765 | 11 447 | 13 412 | 33 724 | 176 | |
| 2001 III | 8 076 | 10 693 | 12 490 | 31 352 | 97 | |
| 2001 IV | 7 963 | 11 305 | 13 448 | 32 810 | 1 605 | |
| 2002 I | 8 179 | 10 018 | 13 558 | 31 843 | 1 095 | |

Veränderung gegenüber dem Vorjahr / Variation par rapport à l'année précédente

In Prozent / En pour-cent

| Jahr Quartal | Rohstoffe und Halbfabrikate | | Investitionsgüter | | Konsumgüter | | Total ^{2,3} | |
|--------------------|--------------------------------|-------------|-------------------|--------------|-------------|------------|----------------------|-------------|
| | nominal | real | nominal | real | nominal | real | nominal | real |
| Année Trimestre | nominal | réel | nominal | réel | nominal | réel | nominal | réel |
| | 11 | 12 | 13 | 14 | 15 | 16 | 17 | 18 |
| 1992 | 3.4 | 2.6 | 2.0 | -0.4 | 10.2 | 10.9 | 5.0 | 4.1 |
| 1993 | -2.4 | -1.9 | -2.6 | -1.6 | 6.6 | 4.8 | 0.6 | 0.5 |
| 1994 | 5.7 | 9.4 | 4.3 | 5.6 | 2.6 | 0.3 | 4.1 | 4.7 |
| 1995 | 2.0 | 0.3 | 5.4 | 7.6 | -1.3 | 4.1 | 2.0 | 4.1 |
| 1996 | -1.1 | 1.8 | 2.4 | 2.6 | 5.1 | 1.6 | 2.4 | 2.1 |
| 1997 | 11.2 | 10.2 | 9.7 | 7.8 | 13.6 | 5.1 | 11.6 | 7.7 |
| 1998 | 2.5 | 4.6 | 4.7 | 6.3 | 4.0 | 3.7 | 3.8 | 4.9 |
| 1999 | 1.4 | 1.9 | 3.6 | 2.5 | 8.8 | 5.4 | 4.9 | 3.4 |
| 2000 | 11.7 | 9.6 | 12.7 | 9.9 | 7.3 | 2.4 | 10.6 | 7.1 |
| 2001 | -1.6 | -1.5 | -1.5 | 0.2 | 14.1 | 6.6 | 4.1 | 2.1 |
| 2000 I | 13.0 | 11.7 | 14.1 | 12.3 | 14.2 | 10.9 | 14.0 | 11.7 |
| 2000 II | 14.6 | 12.2 | 12.1 | 9.4 | 7.9 | 1.1 | 11.4 | 7.2 |
| 2000 III | 11.0 | 8.6 | 13.7 | 11.8 | 9.3 | 2.7 | 11.5 | 7.5 |
| 2000 IV | 8.4 | 6.4 | 11.2 | 9.5 | -0.4 | -3.6 | 6.1 | 3.7 |
| 2001 I | 6.5 | 5.8 | 9.1 | 7.8 | 14.4 | 6.1 | 10.4 | 6.6 |
| 2001 II | 0.4 | -0.8 | 1.5 | 3.1 | 21.9 | 8.2 | 8.4 | 3.8 |
| 2001 III | -4.7 | -4.6 | -5.3 | -3.4 | 10.7 | 3.2 | 0.6 | -1.4 |
| 2001 IV | -8.6 | -7.3 | -9.7 | -7.7 | 10.0 | 8.8 | -2.4 | -1.6 |
| 2002 I | -10.4 | -6.7 | -14.1 | -13.5 | 5.0 | 5.9 | -5.9 | -4.2 |

⁵ Sondereffekt wegen Einführung des neuen Mineralölsteuergesetzes per 1.1.1997 (rückwirkende Besteuerung des Pflicht- und Zollfreilager-Bestandes per 31.12.1996).

Effet spécial dû à l'entrée en vigueur le 1.1.1997 de la nouvelle loi sur l'imposition des huiles minérales (les réserves obligatoires et les dépôts francs ont été imposés rétroactivement au 31.12.1996).

⁶ Total 1: Ohne Edelmetalle, Edel- und Schmucksteine, Kunstgegenstände und Antiquitäten.
Total 1: sans métaux précieux, pierres gemmes, objets d'art et antiquités.

⁷ Inklusive Energieträger.
Y compris les agents énergétiques.

12 Aussenhandel nach Warenarten / Commerce extérieur selon la nature des marchandises

Einfuhr / Importations

In Millionen Franken / En millions de francs

| Jahr Monat ¹ | Einfuhr Importations | | davon / dont | | | | |
|----------------------------|-------------------------|--------------|--|--|--------------------|--|-----------|
| | Total ² | | Maschinen, Apparate und Elektronik | Präzisionsinstrumente, Uhren, Bijouterie | Chemikalien | Textilien, Bekleidung, Schuhe | Fahrzeuge |
| Année Mois ¹ | | | Machines, appareils et électronique | Instruments de précision, horlogerie et bijoux | Produits chimiques | Textiles, habillement et chaussures | Véhicules |
| | 1 | 2 | 3 | 4 | 5 | 6 | |
| 1992 | 86 739 | 18 224 | 5 758 | 11 453 | 8 781 | 9 909 | |
| 1993 | 83 767 | 17 980 | 5 924 | 11 854 | 8 525 | 8 392 | |
| 1994 | 87 279 | 19 010 | 5 778 | 12 541 | 8 369 | 9 183 | |
| 1995 | 90 775 | 20 474 | 5 597 | 12 982 | 7 918 | 10 600 | |
| 1996 | 91 967 | 20 749 | 5 761 | 13 520 | 7 837 | 11 200 | |
| 1997 | 103 088 | 23 083 | 6 845 | 16 793 | 8 419 | 11 324 | |
| 1998 | 106 866 | 24 657 | 6 818 | 17 797 | 8 604 | 12 283 | |
| 1999 | 113 416 | 26 966 | 6 849 | 19 322 | 8 521 | 14 422 | |
| 2000 | 128 615 | 31 583 | 8 031 | 21 899 | 8 905 | 14 903 | |
| 2001 | 130 052 | 29 583 | 8 165 | 26 256 | 8 993 | 14 163 | |
| 2001 03 | 12 219 | 2 883 | 862 | 2 307 | 872 | 1 363 | |
| 2001 04 | 11 168 | 2 525 | 682 | 2 388 | 643 | 1 268 | |
| 2001 05 | 11 458 | 2 558 | 704 | 2 192 | 633 | 1 383 | |
| 2001 06 | 10 922 | 2 459 | 717 | 2 214 | 664 | 1 304 | |
| 2001 07 | 11 416 | 2 509 | 720 | 2 369 | 947 | 1 206 | |
| 2001 08 | 9 863 | 2 137 | 585 | 2 165 | 839 | 917 | |
| 2001 09 | 9 976 | 2 173 | 630 | 1 916 | 817 | 989 | |
| 2001 10 | 11 758 | 2 538 | 768 | 2 655 | 721 | 1 204 | |
| 2001 11 | 10 596 | 2 478 | 658 | 2 332 | 598 | 1 125 | |
| 2001 12 | 8 850 | 2 104 | 567 | 1 723 | 522 | 1 053 | |
| 2002 01 | 9 916 | 2 157 | 565 | 2 131 | 856 | 913 | |
| 2002 02 | 10 342 | 2 141 | 591 | 2 420 | 858 | 1 029 | |
| 2002 03 | 10 489 | 2 223 | 756 | 2 038 | 768 | 1 244 | |

Veränderung gegenüber dem Vorjahr / Variation par rapport à l'année précédente

In Prozent / En pour-cent

| Jahr Monat ¹ | Total ² | | davon / dont | | | | | | | | | |
|----------------------------|--------------------|--------------|--|--|--------------------|--|--------------|--------------|--------------|--------------|--------------|--------------|
| | | | Maschinen, Apparate und Elektronik | Präzisionsinstrumente, Uhren, Bijouterie | Chemikalien | Textilien, Bekleidung, Schuhe | Fahrzeuge | | | | | |
| Année Mois ¹ | | | Machines, appareils et électronique | Instruments de précision, horlogerie et bijoux | Produits chimiques | Textiles, habillement et chaussures | Véhicules | | | | | |
| | nominal | real | nominal | real | nominal | real | nominal | real | | | | |
| | nominal | réel | nominal | réel | nominal | réel | nominal | réel | | | | |
| | 1 | 2 | 3 | 4 | 5 | 6 | 7 | 8 | 9 | 10 | 11 | 12 |
| 1992 | -2.2 | -4.4 | -3.5 | -7.8 | 1.1 | -11.4 | 7.3 | 4.9 | -1.2 | -1.7 | -9.7 | -12.9 |
| 1993 | -3.4 | -1.2 | -1.3 | 0.1 | 2.9 | 9.7 | 3.5 | 1.4 | -2.9 | 3.5 | -15.3 | -16.9 |
| 1994 | 4.2 | 9.5 | 5.7 | 12.3 | -2.5 | 2.8 | 5.8 | 9.4 | -1.8 | 2.3 | 9.4 | 12.8 |
| 1995 | 4.0 | 6.1 | 7.7 | 14.0 | -3.1 | -0.5 | 3.5 | 3.7 | -5.4 | -1.9 | 15.4 | 12.7 |
| 1996 | 1.3 | 1.5 | 1.4 | -0.6 | 2.9 | 3.4 | 4.1 | 9.4 | -1.0 | -1.9 | 5.7 | 7.3 |
| 1997 | 12.1 | 6.4 | 11.2 | 8.0 | 18.8 | 3.3 | 24.2 | 12.1 | 7.4 | 0.9 | 1.1 | 0.6 |
| 1998 | 3.7 | 8.1 | 6.8 | 11.4 | -0.4 | 12.2 | 6.0 | 8.5 | 2.2 | 1.6 | 8.5 | 13.0 |
| 1999 | 6.1 | 8.2 | 9.4 | 10.2 | 0.5 | 6.8 | 8.6 | 14.4 | -1.0 | 1.1 | 17.4 | 15.3 |
| 2000 | 13.4 | 7.0 | 17.1 | 11.1 | 17.2 | 9.3 | 13.3 | 9.6 | 4.5 | 2.9 | 3.3 | 0.0 |
| 2001 | 1.1 | -0.4 | -6.3 | -4.4 | 1.7 | 0.1 | 19.9 | 7.9 | 1.0 | -0.8 | -5.0 | -8.8 |
| 2001 03 | 4.3 | 0.8 | 2.9 | 1.5 | 13.6 | 7.2 | 24.1 | 8.4 | -0.4 | -2.6 | -11.5 | -10.3 |
| 2001 04 | 17.5 | 10.1 | 9.5 | 6.2 | 15.5 | 2.6 | 41.1 | 25.0 | 11.8 | 8.2 | 18.8 | 5.2 |
| 2001 05 | -0.3 | -4.3 | -11.5 | -11.6 | 2.1 | 2.3 | 19.1 | -1.7 | 0.5 | -2.8 | -9.0 | -7.7 |
| 2001 06 | 4.2 | 1.6 | -3.5 | -2.6 | 3.1 | 6.9 | 20.2 | 10.3 | 8.9 | 4.0 | -3.3 | -5.0 |
| 2001 07 | 7.6 | 3.4 | -2.5 | -2.9 | 6.8 | 9.3 | 20.9 | 7.4 | 11.8 | 8.1 | 15.2 | 2.8 |
| 2001 08 | -3.2 | -2.9 | -15.6 | -12.2 | 4.6 | 3.8 | 23.6 | 17.7 | -1.0 | -4.5 | -17.6 | -16.9 |
| 2001 09 | -6.2 | -3.7 | -19.7 | -12.6 | -12.2 | -13.0 | 23.1 | 10.2 | -5.4 | -5.1 | 0.6 | 2.4 |
| 2001 10 | -1.5 | -1.5 | -11.4 | -5.4 | 0.6 | 5.7 | 23.0 | 12.9 | -3.5 | -3.3 | -12.4 | -24.9 |
| 2001 11 | -12.6 | -12.2 | -14.4 | -11.6 | -13.7 | -9.9 | 6.0 | -5.5 | -8.5 | -7.2 | -30.7 | -38.0 |
| 2001 12 | -15.0 | -12.7 | -21.2 | -15.8 | -22.9 | -24.2 | -6.7 | -15.2 | -9.4 | -11.0 | -12.4 | -17.7 |
| 2002 01 | -8.4 | -4.2 | -20.8 | -15.7 | -7.5 | -5.4 | 7.8 | 3.9 | -0.6 | -2.3 | -10.9 | -8.9 |
| 2002 02 | -6.0 | -2.2 | -14.3 | -11.0 | -10.6 | -8.0 | 19.9 | 20.5 | -2.0 | -1.6 | -22.4 | -22.1 |
| 2002 03 | -14.2 | -12.3 | -22.9 | -18.5 | -12.2 | -11.0 | -11.7 | -12.6 | -11.9 | -11.3 | -8.7 | -18.3 |

Ausfuhr / Exportations
Handelsbilanzsaldo / Solde de la balance commerciale
 In Millionen Franken / En millions de francs

| Jahr Monat ¹ | Ausfuhr Exportations | | | | | | | | Handelsbilanz- saldo |
|----------------------------|-------------------------|--------------|---|-----------------------|------------|------------|-----------------------------|---|---------------------------------------|
| | Total ² | | davon / dont | | | | | | |
| Année Mois ¹ | | | Maschinen, Apparate und Elektronik | Chemikalien | Metalle | Uhren | Präzisions- instrumente | Textilindustrie, Bekleidung, Schuhe | Solde de la balance commerciale |
| | | | Machines, appareils et électronique | Produits chimiques | Métaux | Horlogerie | Instruments de précision | Textiles, habillement, chaussures | |
| | 7 | 8 | 9 | 10 | 11 | 12 | 13 | 14 | |
| 1992 | 86 148 | 25 392 | 21 258 | 7 701 | 7 369 | 4 946 | 4 592 | - 591 | |
| 1993 | 86 659 | 24 809 | 22 348 | 7 415 | 7 589 | 4 870 | 4 329 | 2 892 | |
| 1994 | 90 213 | 26 123 | 23 492 | 7 780 | 7 959 | 4 986 | 4 291 | 2 934 | |
| 1995 | 92 012 | 27 396 | 24 043 | 8 346 | 7 675 | 5 032 | 3 953 | 1 237 | |
| 1996 | 94 174 | 28 047 | 25 954 | 8 189 | 7 552 | 5 191 | 3 672 | 2 207 | |
| 1997 | 105 133 | 30 882 | 29 647 | 9 067 | 8 311 | 5 809 | 3 933 | 2 045 | |
| 1998 | 109 113 | 31 922 | 31 302 | 9 557 | 8 422 | 6 186 | 3 968 | 2 247 | |
| 1999 | 114 445 | 32 642 | 33 991 | 9 471 | 9 003 | 6 799 | 3 787 | 1 030 | |
| 2000 | 126 549 | 37 137 | 35 892 | 10 892 | 10 297 | 7 974 | 3 891 | - 2 066 | |
| 2001 | 131 717 | 36 022 | 41 833 | 10 453 | 10 654 | 8 396 | 3 934 | 1 665 | |
| 2001 03 | 12 222 | 3 641 | 3 790 | 1 022 | 789 | 784 | 369 | 3 | |
| 2001 04 | 10 589 | 2 904 | 3 452 | 869 | 793 | 673 | 300 | - 579 | |
| 2001 05 | 11 856 | 3 166 | 3 879 | 943 | 907 | 748 | 316 | 398 | |
| 2001 06 | 11 279 | 3 082 | 3 576 | 917 | 915 | 724 | 337 | 357 | |
| 2001 07 | 11 437 | 3 107 | 3 632 | 924 | 979 | 687 | 375 | 21 | |
| 2001 08 | 9 548 | 2 611 | 3 145 | 714 | 719 | 619 | 257 | - 315 | |
| 2001 09 | 10 367 | 2 792 | 3 223 | 839 | 836 | 659 | 356 | 391 | |
| 2001 10 | 12 091 | 3 112 | 3 872 | 914 | 1 139 | 784 | 344 | 333 | |
| 2001 11 | 11 506 | 3 160 | 3 403 | 867 | 1 085 | 773 | 337 | 910 | |
| 2001 12 | 9 212 | 2 699 | 2 769 | 645 | 818 | 621 | 248 | 362 | |
| 2002 01 | 10 646 | 2 349 | 4 173 | 775 | 735 | 642 | 345 | 730 | |
| 2002 02 | 10 366 | 2 463 | 3 584 | 794 | 791 | 701 | 335 | 24 | |
| 2002 03 | 10 830 | 2 640 | 3 714 | 839 | 783 | 785 | 336 | 341 | |

Veränderung gegenüber dem Vorjahr / Variation par rapport à l'année précédente
 In Prozent / En pour-cent

| Jahr Monat ¹ | Total ² | | davon / dont | | | | | | | | | | | |
|----------------------------|--------------------|------------|---|------------|-----------------------|------------|--------------------|------------|--------------------|------------|-----------------------------|------------|---|------------|
| | | | Maschinen, Apparate und Elektronik | | Chemikalien | | Metalle | | Uhren | | Präzisions- instrumente | | Textilindustrie, Bekleidung, Schuhe | |
| Année Mois ¹ | | | Machines, appareils et électronique | | Produits chimiques | | Métaux | | Horlogerie | | Instruments de précision | | Textiles, habillement, chaussures | |
| | nomi- nal 13 | real 14 | nomi- nal 15 | real 16 | nomi- nal 17 | real 18 | nomi- nal 19 | real 20 | nomi- nal 21 | real 22 | nomi- nal 23 | real 24 | nomi- nal 25 | real 26 |
| 1992 | 5.0 | 4.1 | 0.7 | - 1.4 | 11.2 | 5.2 | 2.5 | 3.6 | 7.5 | 17.2 | 2.3 | - 0.5 | - 1.4 | - 0.8 |
| 1993 | 0.6 | 0.5 | - 2.3 | - 2.6 | 5.1 | 1.7 | - 3.7 | - 2.3 | 3.0 | 3.9 | - 1.5 | - 0.7 | - 5.7 | 1.8 |
| 1994 | 4.1 | 4.7 | 5.3 | 7.4 | 5.1 | 5.2 | 4.9 | 8.1 | 4.9 | - 3.0 | 2.4 | 1.3 | - 0.9 | 3.4 |
| 1995 | 2.0 | 4.1 | 4.9 | 6.4 | 2.3 | 8.6 | 7.3 | 5.1 | - 3.6 | - 8.6 | 0.9 | 3.1 | - 7.9 | - 8.7 |
| 1996 | 2.4 | 2.1 | 2.4 | 2.5 | 7.9 | 5.8 | - 1.9 | 0.1 | - 1.6 | - 7.1 | 3.2 | - 2.7 | - 7.1 | - 6.5 |
| 1997 | 11.6 | 7.7 | 10.1 | 8.7 | 14.2 | 7.8 | 10.7 | 8.9 | 10.1 | - 1.4 | 11.9 | 11.0 | 7.1 | 2.9 |
| 1998 | 3.8 | 4.9 | 3.4 | 5.8 | 5.6 | 7.5 | 5.4 | 5.6 | 1.3 | - 5.5 | 6.5 | 8.3 | 0.9 | 1.0 |
| 1999 | 4.9 | 3.4 | 2.3 | 1.6 | 8.6 | 3.7 | - 0.9 | 2.4 | 6.9 | 0.5 | 9.9 | 5.7 | - 4.6 | - 3.5 |
| 2000 | 10.6 | 7.1 | 13.8 | 10.9 | 5.6 | 4.6 | 15.0 | 10.2 | 14.4 | 0.2 | 17.3 | 10.3 | 2.8 | 0.5 |
| 2001 | 4.1 | 2.1 | - 3.0 | - 1.8 | 16.6 | 6.9 | - 4.0 | - 4.8 | 3.5 | - 3.1 | 5.3 | 7.4 | 1.1 | - 0.0 |
| 2001 03 | 8.1 | 6.5 | 12.6 | 10.8 | 11.6 | 11.7 | 0.7 | - 0.7 | - 3.3 | - 9.4 | 10.4 | 8.6 | - 1.6 | - 2.0 |
| 2001 04 | 15.1 | 9.4 | 8.9 | 9.0 | 34.4 | 11.0 | 5.5 | 3.6 | 5.9 | 6.7 | 4.0 | 9.7 | 7.2 | 9.6 |
| 2001 05 | 2.7 | - 0.1 | - 5.8 | - 4.8 | 15.1 | 5.5 | - 9.7 | - 9.7 | - 2.5 | - 3.5 | 4.6 | 6.6 | - 6.2 | - 10.5 |
| 2001 06 | 8.8 | 2.5 | 1.0 | 2.8 | 22.6 | 1.0 | 2.4 | 0.5 | 7.8 | - 6.6 | 11.2 | 11.4 | 8.4 | 6.3 |
| 2001 07 | 10.5 | 7.0 | - 0.3 | - 1.5 | 25.5 | 16.6 | 1.8 | 0.5 | 15.0 | 13.6 | 7.6 | 11.9 | 11.6 | 5.7 |
| 2001 08 | 1.2 | - 2.1 | - 4.9 | - 4.3 | 9.8 | - 4.8 | - 5.0 | - 6.0 | 9.5 | 4.3 | 4.5 | 1.7 | 6.9 | 5.4 |
| 2001 09 | - 8.9 | - 8.5 | - 16.2 | - 14.2 | 4.8 | 0.0 | - 12.9 | - 11.5 | - 7.9 | - 18.1 | - 6.4 | - 1.3 | - 4.6 | - 6.7 |
| 2001 10 | 4.5 | 3.5 | - 8.4 | - 9.1 | 26.4 | 19.3 | - 7.2 | - 3.9 | 6.0 | - 1.3 | 7.6 | 13.2 | - 5.0 | - 3.5 |
| 2001 11 | - 3.4 | - 2.2 | - 7.0 | - 8.2 | 4.0 | 3.4 | - 14.0 | - 13.4 | - 4.9 | - 3.3 | 0.4 | 2.8 | - 4.4 | - 2.3 |
| 2001 12 | - 9.0 | - 8.1 | - 22.2 | - 20.5 | 18.9 | 11.8 | - 19.7 | - 19.8 | - 13.7 | - 16.5 | - 4.8 | - 2.0 | - 7.0 | - 9.2 |
| 2002 01 | 0.4 | 1.4 | - 14.5 | - 12.8 | 15.3 | 15.9 | - 13.7 | - 11.6 | - 4.4 | - 16.5 | 1.5 | - 3.4 | - 2.0 | - 5.6 |
| 2002 02 | - 5.8 | - 4.3 | - 18.0 | - 16.4 | 3.2 | 1.8 | - 12.1 | - 8.7 | - 12.6 | - 14.8 | 1.1 | - 5.7 | - 2.7 | 9.2 |
| 2002 03 | - 11.4 | - 8.8 | - 27.5 | - 25.4 | - 2.0 | 0.6 | - 17.9 | - 15.4 | - 0.8 | - 0.6 | 0.1 | - 3.0 | - 9.0 | - 9.1 |

¹ 2002: provisorische Werte.
 2002: chiffres provisoires.

² Total 1: Ohne Edelmetalle, Edel- und Schmucksteine, Kunstgegenstände und Antiquitäten.
 Total 1: sans métaux précieux, pierres gemmes, objets d'art et antiquités.

I3 Aussenhandel nach Ländern Commerce extérieur par pays

| | | Einfuhr ¹ Importations ¹ | | | | Veränderung gegenüber dem Vorjahr in Prozent ² | | |
|----------------------------|-------------------------------------|---|--|-----------------|-----------------|---|--------------|---------------|
| | | Anteil in % | Wert in Millionen Franken ² | | | Variation en pour-cent par rapport à l'année précédente ² | | |
| | | En % du total | En millions de francs ² | | | | | |
| | | 2001 | 2001 | 2002 I | 2002 03 | 2001 | 2002 I | 2002 03 |
| | | 1 | 2 | 3 | 4 | 5 | 6 | 7 |
| Industrieländer | Pays industrialisés | 88.5 | 115 119.8 | 27 010.9 | 9 277.6 | 1.4 | - 10.2 | - 14.8 |
| Europäische | Pays européens | 80.2 | 104 272.7 | 24 604.1 | 8 367.6 | 4.0 | - 9.2 | - 14.5 |
| EU 15 | UE 15 | 79.9 | 103 926.9 | 24 531.3 | 8 344.0 | 4.0 | - 9.1 | - 14.5 |
| Deutschland | Allemagne | 32.2 | 41 851.8 | 9 826.6 | 3 396.5 | 4.3 | - 8.7 | - 14.1 |
| Frankreich | France | 11.0 | 14 274.7 | 3 187.3 | 1 118.9 | 2.5 | - 15.3 | - 17.7 |
| Italien | Italie | 10.2 | 13 258.2 | 3 260.2 | 1 197.6 | 3.0 | - 4.1 | - 7.8 |
| Niederlande | Pays-Bas | 5.9 | 7 620.8 | 1 777.6 | 601.8 | - 3.0 | - 14.0 | - 13.5 |
| Belgien | Belgique | 2.9 | 3 740.7 | 839.9 | 282.8 | - 0.5 | - 18.8 | - 16.6 |
| Luxemburg | Luxembourg | 0.2 | 213.7 | 59.0 | 21.2 | - 9.7 | 3.2 | 11.9 |
| Österreich | Autriche | 3.8 | 4 969.2 | 1 183.6 | 399.3 | 2.0 | - 3.3 | - 8.1 |
| Grossbritannien | Royaume-Uni | 4.6 | 5 968.4 | 1 474.1 | 491.7 | 3.8 | - 6.7 | - 15.6 |
| Dänemark | Danemark | 0.9 | 1 131.8 | 283.1 | 95.9 | - 0.0 | - 0.3 | - 4.5 |
| Schweden | Suède | 1.1 | 1 479.5 | 378.7 | 128.5 | - 22.3 | - 6.1 | 2.0 |
| Portugal | Portugal | 0.4 | 523.3 | 120.6 | 38.2 | 1.8 | - 16.3 | - 18.3 |
| Finnland | Finlande | 0.8 | 1 060.1 | 236.6 | 93.8 | - 14.7 | - 25.5 | - 13.9 |
| Irland | Irlande | 4.0 | 5 203.2 | 1 245.6 | 249.4 | 64.3 | 1.3 | - 39.5 |
| Spanien | Espagne | 1.9 | 2 480.5 | 618.5 | 216.8 | 3.4 | - 8.9 | - 17.3 |
| Griechenland | Grèce | 0.1 | 151.0 | 40.0 | 11.6 | 13.0 | - 10.4 | - 30.4 |
| EFTA | AELE | 0.3 | 345.8 | 72.8 | 23.6 | - 4.4 | - 24.6 | - 28.4 |
| Norwegen | Norvège | 0.2 | 276.8 | 63.6 | 19.3 | - 2.1 | - 18.1 | - 24.8 |
| Island | Islande | 0.1 | 69.0 | 9.2 | 4.2 | - 12.9 | - 51.3 | - 41.4 |
| Aussereuropäische | Pays extra-européens | 8.3 | 10 847.1 | 2 406.8 | 910.1 | - 18.2 | - 19.7 | - 16.9 |
| Japan | Japon | 2.4 | 3 163.6 | 669.5 | 230.9 | - 15.1 | - 22.0 | - 22.8 |
| Kanada | Canada | 0.4 | 490.8 | 94.7 | 32.9 | - 13.2 | - 30.9 | - 30.9 |
| USA | Etats-Unis | 5.3 | 6 945.8 | 1 594.6 | 625.9 | - 20.3 | - 18.2 | - 13.8 |
| Australien | Australie | 0.1 | 149.4 | 31.1 | 12.2 | - 4.1 | - 11.1 | - 7.5 |
| Neuseeland | Nouvelle- Zélande | 0.1 | 97.6 | 16.9 | 8.2 | 1.9 | - 2.2 | - 12.3 |
| Transformations- länder | Pays en transformation | 3.8 | 4 977.5 | 1 328.5 | 420.3 | 2.5 | 4.7 | 4.0 |
| Zentraleuropa | Europe centrale | 1.6 | 2 075.9 | 563.9 | 195.1 | 5.3 | 15.0 | 12.7 |
| GUS | CEI | 0.2 | 263.6 | 83.0 | 34.1 | 19.6 | 5.7 | 36.1 |
| Südosteuropa | Europe du Sud-Est | 0.3 | 388.7 | 100.6 | 34.4 | 6.8 | - 1.7 | - 8.5 |
| Asien | Asie | 1.7 | 2 249.2 | 581.0 | 156.7 | - 2.1 | - 2.9 | - 6.9 |
| davon China | dont Chine | 1.7 | 2 247.4 | 580.0 | 156.3 | - 2.0 | - 3.0 | - 6.9 |
| Schwellenländer | Pays nouvellement industrialisés | 3.7 | 4 755.9 | 1 146.5 | 404.8 | - 10.7 | - 14.0 | - 13.2 |
| Mexiko | Mexique | 0.1 | 164.1 | 33.5 | 14.8 | - 13.5 | - 32.1 | - 34.2 |
| Brasilien | Brésil | 0.6 | 752.3 | 246.1 | 98.6 | - 11.8 | 12.7 | 38.8 |
| Argentinien | Argentine | 0.0 | 62.3 | 12.3 | 2.2 | - 18.4 | - 19.2 | - 33.8 |
| Chile | Chili | 0.1 | 72.2 | 15.8 | 3.8 | - 10.7 | - 10.9 | - 30.3 |
| Türkei | Turquie | 0.3 | 439.1 | 110.3 | 36.3 | 8.9 | 3.3 | - 8.2 |
| Südafrika | Afrique du Sud | 0.1 | 163.0 | 34.0 | 12.3 | 10.5 | - 22.8 | - 14.8 |
| Thailand | Thaïlande | 0.4 | 550.5 | 131.1 | 43.7 | - 3.0 | - 17.4 | - 26.6 |
| Malaysia | Malaisie | 0.2 | 240.1 | 49.3 | 16.2 | - 18.5 | - 23.8 | - 30.1 |
| Singapur | Singapour | 0.2 | 247.2 | 58.3 | 22.2 | - 2.3 | - 17.4 | - 24.9 |
| Hongkong | Hong Kong | 0.5 | 591.2 | 139.9 | 51.0 | - 20.3 | - 6.7 | - 4.7 |
| Taiwan | Taiwan | 0.6 | 806.6 | 168.5 | 54.6 | - 25.7 | - 38.5 | - 37.5 |
| Südkorea | Corée du Sud | 0.4 | 569.2 | 119.3 | 41.0 | 6.9 | - 13.9 | - 14.0 |
| Philippinen | Philippines | 0.1 | 96.5 | 28.1 | 8.0 | 0.4 | 16.0 | - 8.4 |
| Entwicklungsländer | Pays en développement | 4.0 | 5 198.8 | 1 261.8 | 386.3 | 5.6 | - 6.8 | - 16.8 |
| davon OPEC | dont pays de l'OPEP | 1.5 | 1 981.2 | 394.9 | 122.3 | - 8.9 | - 30.0 | - 39.7 |
| Indien | Inde | 0.4 | 528.9 | 129.3 | 40.3 | - 2.7 | - 10.8 | - 24.4 |
| Total | Total | 100.0 | 130 052.0 | 30 747.6 | 10 489.1 | 1.1 | - 9.7 | - 14.2 |

| | | Ausfuhr ¹ Exportations ¹ | | | | | | Handelsbilanz ¹ Balance commerciale ¹ | | | |
|----------------------------|-------------------------------------|---|--|-----------------|-----------------|---|--------------|--|--|----------------|--------------|
| | | Anteil in % | Wert in Millionen Franken ² | | | Veränderung gegenüber dem Vorjahr in Prozent ² | | | Saldo in Millionen Franken ² | | |
| | | En % du total | En millions de francs ² | | | Variation en pour-cent par rapport à l'année précédente ² | | | Solde en millions de francs ² | | |
| | | 2001 | 2001 | 2002 I | 2002 03 | 2001 | 2002 I | 2002 03 | 2001 | 2002 I | 2002 03 |
| | | 8 | 9 | 10 | 11 | 12 | 13 | 14 | 15 | 16 | 17 |
| Industrieländer | Pays industrialisés | 77.9 | 102 669.5 | 24 728.9 | 8 338.7 | 3.8 | - 7.8 | - 13.9 | - 12 450.3 | - 2 282.0 | - 939.0 |
| Europäische | Pays européens | 61.5 | 80 982.0 | 19 500.3 | 6 479.1 | 5.2 | - 7.2 | - 15.1 | - 23 290.6 | - 5 103.7 | - 1 888.5 |
| EU 15 | UE 15 | 61.0 | 80 384.1 | 19 370.7 | 6 432.9 | 5.2 | - 7.1 | - 15.1 | - 23 542.8 | - 5 160.6 | - 1 911.1 |
| Deutschland | Allemagne | 22.2 | 29 300.0 | 6 757.3 | 2 279.4 | 4.1 | - 10.9 | - 20.5 | - 12 551.7 | - 3 069.4 | - 1 117.1 |
| Frankreich | France | 9.0 | 11 885.6 | 3 074.0 | 941.1 | 4.6 | - 3.8 | - 15.3 | - 2 389.1 | - 113.3 | - 177.8 |
| Italien | Italie | 8.0 | 10 536.2 | 2 782.7 | 936.9 | 9.9 | 2.2 | - 0.6 | - 2 722.0 | - 477.5 | - 260.7 |
| Niederlande | Pays-Bas | 3.2 | 4 192.4 | 987.1 | 368.7 | 2.2 | - 11.4 | - 6.1 | - 3 428.4 | - 790.5 | - 233.0 |
| Belgien | Belgique | 1.9 | 2 553.2 | 627.1 | 224.6 | 3.4 | - 4.7 | 1.1 | - 1 187.5 | - 212.8 | - 58.2 |
| Luxemburg | Luxembourg | 0.2 | 246.7 | 44.6 | 13.8 | - 26.7 | - 35.1 | - 36.6 | 33.0 | - 14.4 | - 7.4 |
| Österreich | Autriche | 3.4 | 4 434.6 | 999.1 | 317.7 | 7.0 | - 5.9 | - 16.5 | - 534.6 | - 184.5 | - 81.6 |
| Grossbritannien | Royaume-Uni | 5.3 | 7 015.3 | 1 590.6 | 531.5 | 1.9 | - 11.7 | - 19.9 | 1 046.9 | 116.5 | 39.8 |
| Dänemark | Danemark | 0.8 | 1 090.4 | 256.2 | 85.2 | 5.3 | - 6.2 | - 16.3 | - 41.4 | - 26.9 | - 10.7 |
| Schweden | Suède | 1.2 | 1 600.7 | 380.4 | 136.6 | - 1.0 | - 15.0 | - 5.0 | 121.2 | 1.7 | 8.1 |
| Portugal | Portugal | 0.7 | 874.9 | 196.1 | 73.8 | 6.0 | - 17.0 | - 1.2 | 351.6 | 75.5 | 35.6 |
| Finnland | Finlande | 0.6 | 792.5 | 187.4 | 67.7 | - 1.6 | - 14.6 | - 18.6 | - 267.7 | - 49.1 | - 26.0 |
| Irland | Irlande | 0.5 | 674.1 | 235.5 | 58.6 | 20.4 | 23.6 | - 40.4 | - 4 529.1 | - 1 010.1 | - 190.8 |
| Spanien | Espagne | 3.2 | 4 280.2 | 1 015.9 | 319.9 | 15.5 | - 4.5 | - 18.6 | 1 799.6 | 397.5 | 103.1 |
| Griechenland | Grèce | 0.7 | 907.4 | 236.6 | 77.3 | 7.5 | 8.0 | - 4.1 | 756.4 | 196.6 | 65.7 |
| EFTA | AELE | 0.5 | 597.9 | 129.6 | 46.1 | 10.2 | - 19.2 | - 17.1 | 252.1 | 56.8 | 22.6 |
| Norwegen | Norvège | 0.4 | 569.0 | 123.6 | 44.0 | 10.6 | - 18.7 | - 17.3 | 292.2 | 60.0 | 24.7 |
| Island | Islande | 0.0 | 28.9 | 6.1 | 2.1 | 2.4 | - 29.0 | - 12.7 | - 40.1 | - 3.2 | - 2.1 |
| Aussereuropäische | Pays extra-européens | 16.5 | 21 687.4 | 5 228.6 | 1 859.6 | - 1.3 | - 9.9 | - 9.6 | 10 840.3 | 2 821.8 | 949.5 |
| Japan | Japon | 3.9 | 5 152.2 | 1 238.2 | 434.0 | 6.4 | - 10.9 | - 5.7 | 1 988.6 | 568.7 | 203.1 |
| Kanada | Canada | 1.0 | 1 361.2 | 391.0 | 140.6 | 11.0 | 6.5 | 7.6 | 870.4 | 296.3 | 107.7 |
| USA | Etats-Unis | 10.6 | 13 956.2 | 3 292.8 | 1 179.9 | - 5.2 | - 11.7 | - 12.8 | 7 010.4 | 1 698.2 | 554.0 |
| Australien | Australie | 0.8 | 1 083.3 | 277.0 | 91.9 | 4.9 | 2.1 | - 4.4 | 933.9 | 245.9 | 79.7 |
| Neuseeland | Nouvelle- Zélande | 0.1 | 134.6 | 29.5 | 13.2 | - 7.6 | - 30.9 | - 23.0 | 37.0 | 12.7 | 5.0 |
| Transformations- länder | Pays en transformation | 5.5 | 7 193.4 | 1 706.3 | 618.7 | 17.0 | 0.2 | - 9.5 | 2 216.0 | 377.9 | 198.4 |
| Zentraleuropa | Europe centrale | 2.5 | 3 278.3 | 800.5 | 281.3 | 12.6 | - 1.9 | - 6.8 | 1 202.4 | 236.6 | 86.2 |
| GUS | CEI | 0.9 | 1 157.4 | 275.6 | 102.9 | 43.1 | 17.5 | 6.3 | 893.7 | 192.6 | 68.7 |
| Südosteuropa | Europe du Sud-Est | 0.8 | 1 070.5 | 249.6 | 89.0 | 5.4 | - 4.8 | - 13.5 | 681.8 | 149.0 | 54.6 |
| Asien | Asie | 1.3 | 1 687.2 | 380.7 | 145.5 | 19.4 | - 2.4 | - 20.2 | - 562.0 | - 200.3 | - 11.1 |
| davon China | dont Chine | 1.3 | 1 667.0 | 376.6 | 144.3 | 19.2 | - 2.0 | - 20.3 | - 580.3 | - 203.4 | - 12.1 |
| Schwellenländer | Pays nouvellement industrialisés | 9.8 | 12 853.5 | 2 978.0 | 1 069.4 | - 3.5 | - 5.5 | - 2.9 | 8 097.6 | 1 831.5 | 664.6 |
| Mexiko | Mexique | 0.8 | 1 109.3 | 238.8 | 81.5 | 12.3 | - 4.0 | - 0.6 | 945.2 | 205.2 | 66.6 |
| Brasilien | Brésil | 0.9 | 1 231.7 | 268.8 | 113.3 | - 1.2 | - 1.1 | 35.8 | 479.4 | 22.7 | 14.7 |
| Argentinien | Argentine | 0.3 | 339.8 | 52.9 | 17.3 | - 16.0 | - 43.0 | - 44.8 | 277.5 | 40.6 | 15.1 |
| Chile | Chili | 0.1 | 163.8 | 37.1 | 14.5 | 8.9 | 0.7 | 4.6 | 91.6 | 21.2 | 10.7 |
| Türkei | Turquie | 0.9 | 1 189.1 | 367.0 | 128.3 | - 14.5 | 21.8 | 40.8 | 750.1 | 256.8 | 92.0 |
| Südafrika | Afrique du Sud | 0.4 | 510.7 | 114.2 | 39.1 | - 15.3 | - 9.2 | - 12.8 | 347.8 | 80.2 | 26.7 |
| Thailand | Thaïlande | 0.6 | 758.8 | 170.7 | 58.2 | 7.1 | - 16.4 | - 28.2 | 208.3 | 39.6 | 14.5 |
| Malaysia | Malaisie | 0.4 | 550.2 | 108.1 | 40.2 | - 2.3 | - 4.1 | - 4.2 | 310.1 | 58.9 | 24.0 |
| Singapur | Singapour | 1.2 | 1 563.9 | 377.6 | 134.3 | - 1.5 | - 2.4 | - 8.6 | 1 316.8 | 319.3 | 112.0 |
| Hongkong | Hong Kong | 2.2 | 2 857.3 | 652.2 | 237.0 | - 0.1 | - 4.3 | 5.0 | 2 266.2 | 512.3 | 186.0 |
| Taiwan | Taiwan | 1.0 | 1 297.8 | 268.6 | 96.3 | - 14.2 | - 27.6 | - 29.2 | 491.3 | 100.1 | 41.7 |
| Südkorea | Corée du Sud | 0.8 | 1 033.9 | 263.3 | 92.2 | 1.8 | 6.6 | - 8.3 | 464.6 | 144.1 | 51.2 |
| Philippinen | Philippines | 0.2 | 239.4 | 56.7 | 16.8 | - 14.5 | - 15.4 | - 23.8 | 142.9 | 28.6 | 8.8 |
| Entwicklungsländer | Pays en développement | 6.8 | 9 000.7 | 2 429.7 | 803.7 | 10.6 | 12.2 | 7.6 | 3 801.8 | 1 168.0 | 417.4 |
| davon OPEC | dont pays de l'OPEP | 2.6 | 3 462.9 | 995.2 | 328.9 | 13.7 | 22.3 | 23.7 | 1 481.7 | 600.3 | 206.5 |
| Indien | Inde | 0.5 | 637.8 | 151.0 | 52.2 | 4.2 | - 9.6 | - 23.4 | 108.9 | 21.6 | 11.9 |
| Total | Total | 100.0 | 131 717.1 | 31 843.0 | 10 830.5 | 4.1 | - 5.9 | - 11.4 | 1 665.1 | 1 095.4 | 341.3 |

¹ Total 1: Ohne Edelmetalle, Edel- und Schmucksteine, Kunstgegenstände und Antiquitäten.
Total 1: sans métaux précieux, pierres gemmes, objets d'art et antiquités.

² 2002: provisorische Werte.
2002: chiffres provisoires.

K1 Bauvorhaben und Bauausgaben Projets et dépenses dans la construction

In Millionen Franken / En millions de francs

Nach Auftraggeber / Par maîtres d'ouvrage

| Jahr Année | Total (2 + 6) | Öffentliche Auftraggeber ¹ Maîtres d'ouvrage publics ¹ | | | | Übrige Auftraggeber ² Autres maîtres d'ouvrage ² | | |
|---------------|------------------|---|-----------------------|--------------------|-----------------------|---|--|---|
| | | Total (3 + 4 + 5) | Bund Confédération | Kantone Cantons | Gemeinden Communes | Total | davon / dont Privatpersonen Personnes privées | |
| | | 1 | 2 | 3 | 4 | 5 | 6 | 7 |

Bauvorhaben / Projets dans la construction

| | | | | | | | |
|------|--------|--------|-------|-------|-------|--------|--------|
| 1991 | 56 877 | 18 016 | 3 045 | 5 515 | 9 456 | 38 861 | . |
| 1992 | 55 852 | 18 488 | 3 282 | 5 796 | 9 410 | 37 364 | . |
| 1993 | 52 768 | 17 999 | 3 445 | 5 816 | 8 738 | 34 769 | . |
| 1994 | 53 940 | 18 137 | 3 295 | 5 990 | 8 852 | 35 803 | . |
| 1995 | 51 161 | 17 953 | 4 161 | 5 918 | 7 875 | 33 208 | 10 026 |
| 1996 | 47 400 | 17 029 | 3 864 | 5 848 | 7 316 | 30 371 | 9 459 |
| 1997 | 44 235 | 16 474 | 3 740 | 5 542 | 7 192 | 27 760 | 8 904 |
| 1998 | 43 923 | 16 741 | 3 889 | 6 003 | 6 848 | 27 182 | 8 939 |
| 1999 | 42 117 | 15 843 | 3 333 | 6 152 | 6 358 | 26 274 | 8 802 |
| 2000 | 42 915 | 16 015 | 3 616 | 6 236 | 6 163 | 26 900 | 8 803 |
| 2001 | 44 113 | 16 062 | 4 052 | 5 805 | 6 205 | 28 050 | 8 714 |

Bauausgaben / Dépenses dans la construction

| | | | | | | | |
|------|--------|--------|-------|-------|-------|--------|--------|
| 1991 | 48 266 | 16 184 | 2 843 | 5 249 | 8 092 | 32 082 | . |
| 1992 | 46 662 | 16 561 | 3 166 | 5 317 | 8 078 | 30 101 | . |
| 1993 | 44 835 | 15 974 | 3 089 | 5 440 | 7 445 | 28 861 | . |
| 1994 | 48 193 | 16 870 | 3 395 | 5 705 | 7 769 | 31 323 | 10 975 |
| 1995 | 46 676 | 15 944 | 3 223 | 5 626 | 7 094 | 30 732 | 11 201 |
| 1996 | 42 891 | 15 444 | 3 517 | 5 322 | 6 605 | 27 447 | 10 314 |
| 1997 | 41 224 | 15 100 | 3 090 | 5 732 | 6 278 | 26 124 | 10 195 |
| 1998 | 41 542 | 15 250 | 3 139 | 5 681 | 6 430 | 26 292 | 10 729 |
| 1999 | 40 917 | 14 835 | 3 163 | 5 817 | 5 855 | 26 081 | 10 648 |
| 2000 | 43 708 | 15 983 | 3 562 | 6 452 | 5 968 | 27 725 | 10 679 |

Nach Auftraggeber und Art der Bauwerke / Par maîtres d'ouvrage et par genres d'ouvrage

| Jahr Année | Total (2 + 5) | Öffentliche Auftraggeber ¹ Maîtres d'ouvrage publics ¹ | | | Übrige Auftraggeber ² Autres maîtres d'ouvrage ² | | | |
|---------------|------------------|---|---------------------------------------|----------------------|---|----------------------|--|---|
| | | Total | davon / dont | | Total | davon / dont | | |
| | | 1 | 2 | 3 | 4 | 5 | 6 | 7 |
| | | | Tiefbau Ouvrages de génie civil | Hochbau Bâtiments | | Wohnen Habitation | Industrie, Gewerbe, Dienstleistungen Industrie, artisanat et services | |

Bauvorhaben / Projets dans la construction

| | | | | | | | |
|------|--------|--------|-------|-------|--------|--------|-------|
| 1991 | 56 877 | 18 016 | 9 784 | 8 232 | 38 861 | . | . |
| 1992 | 55 852 | 18 488 | 9 933 | 8 555 | 37 364 | . | . |
| 1993 | 52 768 | 17 999 | 9 753 | 8 246 | 34 769 | . | . |
| 1994 | 53 940 | 18 137 | 9 676 | 8 461 | 35 803 | . | . |
| 1995 | 51 161 | 17 953 | 9 650 | 8 303 | 33 208 | 22 246 | 7 109 |
| 1996 | 47 400 | 17 029 | 9 654 | 7 375 | 30 371 | 19 762 | 6 687 |
| 1997 | 44 235 | 16 474 | 9 446 | 7 028 | 27 760 | 17 957 | 6 176 |
| 1998 | 43 923 | 16 741 | 9 226 | 7 515 | 27 182 | 17 737 | 5 969 |
| 1999 | 42 117 | 15 843 | 9 274 | 6 569 | 26 274 | 16 938 | 6 149 |
| 2000 | 42 915 | 16 015 | 9 748 | 6 267 | 26 900 | 17 226 | 6 141 |
| 2001 | 44 113 | 16 062 | 9 900 | 6 162 | 28 050 | 17 143 | 7 269 |

Bauausgaben / Dépenses dans la construction

| | | | | | | | |
|------|--------|--------|--------|-------|--------|--------|-------|
| 1991 | 48 266 | 16 184 | 8 666 | 7 518 | 32 082 | . | . |
| 1992 | 46 662 | 16 561 | 8 849 | 7 712 | 30 101 | . | . |
| 1993 | 44 835 | 15 974 | 8 608 | 7 366 | 28 861 | . | . |
| 1994 | 48 193 | 16 870 | 9 118 | 7 752 | 31 323 | 20 270 | 6 962 |
| 1995 | 46 676 | 15 944 | 8 707 | 7 237 | 30 732 | 20 414 | 6 482 |
| 1996 | 42 891 | 15 444 | 8 748 | 6 695 | 27 447 | 17 813 | 5 897 |
| 1997 | 41 224 | 15 100 | 8 705 | 6 395 | 26 124 | 16 644 | 5 728 |
| 1998 | 41 542 | 15 250 | 8 516 | 6 735 | 26 292 | 17 145 | 5 503 |
| 1999 | 40 917 | 14 835 | 8 616 | 6 219 | 26 081 | 16 783 | 6 137 |
| 2000 | 43 708 | 15 983 | 10 060 | 5 923 | 27 725 | 17 147 | 6 734 |

¹ Bauausgaben des Bundes, der Kantone, der Gemeinden und der entsprechenden öffentlichen Unternehmungen, inbegriffen öffentliche Unterhaltsarbeiten.
Dépenses dans la construction de la Confédération, des cantons, des communes et de leurs entreprises de droit public respectives, travaux d'entretien publics compris.

² Ohne private Unterhaltsarbeiten.
Sans les travaux d'entretien privés.

K2 Wohnbautätigkeit Construction de logements

Erhebung des BFS am Jahresende / Enquête de l'OFS à la fin de l'année

| Jahr Année | Neu erstellte Wohnungen (während des Jahres) Logements terminés (durant l'année) | | Im Bau befindliche Wohnungen (am 31.12.) Logements en chantier (au 31.12.) | | Baubewilligung am 31.12. erteilt, aber mit Bau noch nicht begonnen Constructions autorisées de logements au 31.12., mais pas encore en chantier | | |
|-------------------|---|----------------|---|----------------|--|----------------|---|
| | Anzahl Nombre | % ¹ | Anzahl Nombre | % ¹ | Anzahl Nombre | % ¹ | |
| | 1 | | 2 | 3 | 4 | 5 | 6 |

Alle Gemeinden / Toutes les communes

| | | | | | | |
|------|--------|--------|--------|--------|--------|--------|
| 1991 | 37 597 | - 6.0 | 48 705 | - 5.6 | 46 189 | - 2.9 |
| 1992 | 35 422 | - 5.8 | 45 753 | - 6.1 | 52 092 | 12.8 |
| 1993 | 34 580 | - 2.4 | 49 168 | 7.5 | 54 063 | 3.8 |
| 1994 | 47 107 | 36.2 | 60 681 | 23.4 | 42 803 | - 20.8 |
| 1995 | 46 230 | - 1.9 | 51 843 | - 14.6 | 42 173 | - 1.5 |
| 1996 | 41 988 | - 9.2 | 45 028 | - 13.1 | 36 812 | - 12.7 |
| 1997 | 35 961 | - 14.4 | 39 426 | - 12.4 | 33 284 | - 9.6 |
| 1998 | 33 734 | - 6.2 | 39 880 | 1.2 | 29 112 | - 12.5 |
| 1999 | 33 108 | - 1.9 | 38 741 | - 2.9 | 26 427 | - 9.2 |
| 2000 | 32 214 | - 2.7 | 39 025 | 0.7 | 27 909 | 5.6 |

Vierteljährliche Erhebung des BFS / Enquête trimestrielle de l'OFS

| Jahr Quartal Année Trimestre | Neu erstellte Wohnungen (im Quartal) Logements terminés (pendant le trimestre considéré) | | Im Bau befindliche Wohnungen (am Quartalsende) Logements en construction (à la fin du trimestre considéré) | | Baubewilligte Wohnungen (im Quartal) Logements autorisés (pendant le trimestre considéré) | | |
|---|---|----------------|---|----------------|--|----------------|---|
| | Anzahl Nombre | % ¹ | Anzahl Nombre | % ¹ | Anzahl Nombre | % ¹ | |
| | 1 | | 2 | 3 | 4 | 5 | 6 |

Alle Gemeinden² / Toutes les communes²

| | | | | | | |
|----------|--------|--------|---------|--------|--------|--------|
| 1992 | . | . | . | . | . | . |
| 1993 | . | . | . | . | . | . |
| 1994 | 45 154 | . | 215 655 | . | 60 268 | . |
| 1995 | 49 509 | 9.6 | 211 929 | - 1.7 | 49 215 | - 18.3 |
| 1996 | 43 974 | - 11.2 | 174 713 | - 17.6 | 43 240 | - 12.1 |
| 1997 | 35 780 | - 18.6 | 145 916 | - 16.5 | 38 632 | - 10.7 |
| 1998 | 33 056 | - 7.6 | 141 877 | - 2.8 | 35 641 | - 7.7 |
| 1999 | 32 453 | - 1.8 | 140 629 | - 0.9 | 37 672 | 5.7 |
| 2000 | 32 513 | 0.2 | 142 595 | 1.4 | 38 006 | 0.9 |
| 2001 | 31 608 | - 2.8 | 144 045 | 1.0 | 34 767 | - 8.5 |
| 1999 IV | 9 602 | 2.0 | 34 707 | 0.3 | 8 818 | - 0.8 |
| 2000 I | 7 290 | 6.6 | 35 002 | 2.8 | 9 914 | 12.1 |
| 2000 II | 7 340 | - 3.6 | 36 200 | 0.7 | 10 019 | 3.0 |
| 2000 III | 8 184 | - 2.6 | 36 835 | 2.5 | 9 270 | - 9.9 |
| 2000 IV | 9 699 | 1.0 | 34 558 | - 0.4 | 8 803 | - 0.2 |
| 2001 I | 7 058 | - 3.2 | 35 333 | 0.9 | 9 100 | - 8.2 |
| 2001 II | 7 401 | 0.8 | 35 982 | - 0.6 | 8 258 | - 17.6 |
| 2001 III | 8 257 | 0.9 | 37 052 | 0.6 | 8 413 | - 9.2 |
| 2001 IV | 8 892 | - 8.3 | 35 678 | 3.2 | 8 996 | 2.2 |

Gemeinden mit über 5 000 Einwohnern / Communes de plus de 5 000 habitants

| | | | | | | |
|----------|--------|--------|---------|--------|--------|--------|
| 1992 | . | . | . | . | . | . |
| 1993 | 16 380 | . | . | . | 24 520 | . |
| 1994 | 21 393 | 30.6 | 116 136 | . | 26 832 | 9.4 |
| 1995 | 22 731 | 6.3 | 113 000 | - 2.7 | 22 776 | - 15.1 |
| 1996 | 21 088 | - 7.2 | 93 638 | - 17.1 | 20 834 | - 8.5 |
| 1997 | 16 837 | - 20.2 | 81 961 | - 12.5 | 18 508 | - 11.2 |
| 1998 | 15 680 | - 6.9 | 78 732 | - 3.9 | 16 579 | - 10.4 |
| 1999 | 16 215 | 3.4 | 83 188 | 5.7 | 17 607 | 6.2 |
| 2000 | 16 359 | 0.9 | 82 205 | - 1.2 | 17 954 | 2.0 |
| 2001 | 15 454 | - 5.5 | 84 008 | 2.2 | 18 557 | 3.4 |
| 1999 IV | 4 931 | 23.2 | 20 615 | 2.3 | 4 409 | 7.2 |
| 2000 I | 4 028 | 18.1 | 20 498 | 3.0 | 4 653 | 4.1 |
| 2000 II | 3 728 | 2.2 | 20 749 | - 2.9 | 4 402 | - 1.7 |
| 2000 III | 3 912 | - 7.4 | 20 764 | - 2.5 | 4 445 | 4.6 |
| 2000 IV | 4 691 | - 4.9 | 20 194 | - 2.0 | 4 454 | 1.0 |
| 2001 I | 3 821 | - 5.1 | 20 381 | - 0.6 | 4 638 | - 0.3 |
| 2001 II | 3 643 | - 2.3 | 20 405 | - 1.7 | 4 266 | - 3.1 |
| 2001 III | 3 585 | - 8.4 | 22 096 | 6.4 | 4 347 | - 2.2 |
| 2001 IV | 4 405 | - 6.1 | 21 126 | 4.6 | 5 306 | 19.1 |

¹ Veränderung gegenüber dem Vorjahr.
Variation par rapport à l'année précédente.

² Hochrechnung.
Extrapolation.

L1 Detailhandelsumsätze Chiffres d'affaires du commerce de détail

BFS-Indizes / Indices établis par l'OFS

1949 = 100

| Jahr Monat | Verkaufstagsbereinigte Umsätze Chiffres d'affaires par jour de vente | | | | Unbereinigte Umsätze Chiffres d'affaires non corrigés | | | | | | | |
|---------------|---|--|--------------------------------|--------|---|------------|--------|---|------------|--------|---|------|
| | Nahrungs- und Genussmittel | Bekleidungs- artikel und Textilwaren | Übrige Gruppen | Total | Total | | | | | | | |
| Année Mois | Produits alimentaires, boissons et tabacs | Habillement et textiles | Ensemble des autres groupes | Index | Veränderung gegenüber dem Vorjahr in % Variation en % par rapport à l'année précédente | | Index | Veränderung gegenüber dem Vorjahr in % Variation en % par rapport à l'année précédente | | Index | Veränderung gegenüber dem Vorjahr in % Variation en % par rapport à l'année précédente | |
| | Indice | Indice | Indice | Indice | nominal | real | Indice | nominal | real | Indice | nominal | real |
| | 1 | 2 | 3 | 4 | 5 | 6 | 7 | 8 | 9 | | | |
| 1992 | 904.5 | 482.3 | 1 144.4 | 799.1 | -0.1 | -1.1 | 791.5 | 0.6 | -0.5 | | | |
| 1993 | 900.9 | 472.2 | 1 149.0 | 795.1 | -0.5 | -1.9 | 790.7 | -0.1 | -1.5 | | | |
| 1994 | 915.3 | 454.7 | 1 177.7 | 802.3 | 0.9 | 0.7 | 798.6 | 1.0 | 0.8 | | | |
| 1995 | 925.4 | 431.5 | 1 196.5 | 803.9 | 0.2 | -0.2 | 792.2 | -0.8 | -1.2 | | | |
| 1996 | 913.4 | 412.9 | 1 188.1 | 791.0 | -1.6 | -1.7 | 782.7 | -1.2 | -1.3 | | | |
| 1997 | 918.0 | 412.9 | 1 221.4 | 800.5 | 1.2 | 0.5 | 790.5 | 1.0 | 0.4 | | | |
| 1998 | 928.1 | 411.2 | 1 255.6 | 811.7 | 1.4 | 1.4 | 801.6 | 1.4 | 1.4 | | | |
| 1999 | 934.6 | 407.9 | 1 283.2 | 819.8 | 1.0 | 0.4 | 816.0 | 1.8 | 1.2 | | | |
| 2000 | 959.8 | 409.5 | 1 338.4 | 843.6 | 2.9 | 0.3 | 832.3 | 2.0 | -0.6 | | | |
| 2001 | .. | .. | .. | .. | 2.5 | 2.8 | .. | 2.2 | 2.6 | | | |
| 2001 03 | .. | .. | .. | .. | 2.1 | 2.2 | .. | 2.1 | 2.2 | | | |
| 2001 04 | .. | .. | .. | .. | -1.1 | -1.4 | .. | -1.1 | -1.4 | | | |
| 2001 05 | .. | .. | .. | .. | 4.2 | 3.2 | .. | 0.4 | -0.7 | | | |
| 2001 06 | .. | .. | .. | .. | 4.6 | 4.0 | .. | 8.9 | 8.4 | | | |
| 2001 07 | .. | .. | .. | .. | 3.2 | 3.3 | .. | 3.2 | 3.3 | | | |
| 2001 08 | .. | .. | .. | .. | 2.9 | 3.6 | .. | 2.9 | 3.6 | | | |
| 2001 09 | .. | .. | .. | .. | 4.1 | 5.7 | .. | 0.1 | 1.7 | | | |
| 2001 10 | .. | .. | .. | .. | -0.5 | 1.0 | .. | 3.3 | 4.8 | | | |
| 2001 11 | .. | .. | .. | .. | 2.6 | 4.3 | .. | 2.6 | 4.3 | | | |
| 2001 12 | .. | .. | .. | .. | -0.4 | 1.2 | .. | -0.4 | 1.2 | | | |
| 2002 01 | .. | .. | .. | .. | 3.3 | 3.8 | .. | 3.3 | 3.8 | | | |
| 2002 02 | .. | .. | .. | .. | 3.1 | 3.8 | .. | 3.1 | 3.8 | | | |
| 2002 03 | .. | .. | .. | .. | 8.0 | 9.0 | .. | — | 0.9 | | | |

L2 Fremdenverkehr in der Schweiz¹ Mouvement touristique en Suisse¹

| Jahr Monat ² | Geöffnete Betriebe Etablissements ouverts | Verfügbare Gastbetten Lits d'hôtes disponibles | 1 000 Ankünfte 1 000 arrivées | | | Total (3 + 4) |
|----------------------------|--|---|--|--|------------|------------------|
| | | | Gäste aus der Schweiz Hôtes provenant de Suisse | Gäste aus dem Ausland Hôtes provenant de l'étranger | | |
| Année Mois ² | | | | | | |
| | | 1 | 2 | 3 | 4 | 5 |
| 1992 | | 5 764 | 228 978 | 5 002 | 7 543 | 12 545 |
| 1993 | | 5 728 | 229 107 | 4 906 | 7 240 | 12 145 |
| 1994 | | 5 664 | 226 248 | 5 045 | 7 373 | 12 418 |
| 1995 | | 5 577 | 227 448 | 5 002 | 6 961 | 11 963 |
| 1996 | | 5 505 | 225 869 | 4 968 | 6 744 | 11 712 |
| 1997 | | 5 442 | 224 661 | 5 251 | 7 053 | 12 304 |
| 1998 | | 5 387 | 224 290 | 5 455 | 7 199 | 12 653 |
| 1999 | | 5 335 | 224 288 | 5 740 | 7 167 | 12 907 |
| 2000 | | 5 234 | 223 905 | 6 059 | 7 835 | 13 894 |
| 2001 | | 5 197 | 224 582 | 6 226 | 7 468 | 13 694 |
| 2001 03 | | 5 335 | 241 809 | 532 | 600 | 1 132 |
| 2001 04 | | 5 318 | 222 441 | 418 | 529 | 948 |
| 2001 05 | | 4 819 | 198 864 | 454 | 627 | 1 081 |
| 2001 06 | | 5 440 | 234 482 | 591 | 845 | 1 436 |
| 2001 07 | | 5 578 | 250 966 | 640 | 984 | 1 624 |
| 2001 08 | | 5 602 | 253 721 | 691 | 959 | 1 649 |
| 2001 09 | | 5 565 | 248 243 | 665 | 733 | 1 398 |
| 2001 10 | | 5 285 | 215 677 | 580 | 485 | 1 065 |
| 2001 11 | | 4 233 | 169 653 | 367 | 314 | 682 |
| 2001 12 | | 5 084 | 199 916 | 378 | 392 | 770 |
| 2002 01 | | 4 951 | 223 488 | 443 | 402 | 844 |
| 2002 02 | | 5 010 | 232 863 | 435 | 485 | 919 |
| 2002 03 | | 5 332 | 243 843 | 542 | 578 | 1 120 |

| Jahr Monat ² | 1 000 Logiernächte Nuitées (en milliers) | | | | | | | | | Betten- besetzung ³ % Taux d'occupa- tion des lits ³ % | | |
|----------------------------|---|--|------------|-------------------------------------|----------------|----------------|-------------------------------|----------------------|-------------------|--|------------------|--|
| | Gäste aus der Schweiz Hôtes provenant de Suisse | Gäste aus dem Ausland Hôtes provenant de l'étranger | | davon / dont | | | davon / dont | | | | Total (1 + 2) | |
| Année Mois ² | | | | Vereinigte Staaten Etats-Unis | Japan Japon | EU 15 UE 15 | Deutsch- land Allemagne | Frankreich France | Italien Italie | Gross- britannien Royaume- Uni | | |
| | 1 | 2 | 3 | 4 | 5 | 6 | 7 | 8 | 9 | 10 | 11 | |
| 1992 | 15 303 | 20 588 | 1 891 | 815 | 15 252 | 7 125 | 1 449 | 1 411 | 1 849 | 35 892 | 43 | |
| 1993 | 14 631 | 20 130 | 1 811 | 798 | 14 869 | 7 311 | 1 399 | 1 092 | 1 708 | 34 760 | 42 | |
| 1994 | 14 504 | 20 025 | 1 852 | 881 | 14 505 | 7 353 | 1 330 | 968 | 1 578 | 34 529 | 42 | |
| 1995 | 13 873 | 18 744 | 1 722 | 929 | 13 231 | 6 893 | 1 234 | 765 | 1 337 | 32 617 | 39 | |
| 1996 | 13 384 | 17 615 | 1 623 | 895 | 12 255 | 6 305 | 1 134 | 759 | 1 187 | 30 999 | 38 | |
| 1997 | 13 686 | 18 294 | 1 717 | 873 | 12 734 | 6 443 | 1 128 | 851 | 1 419 | 31 980 | 39 | |
| 1998 | 13 996 | 18 950 | 1 905 | 868 | 13 307 | 6 628 | 1 132 | 960 | 1 634 | 32 946 | 40 | |
| 1999 | 14 419 | 18 778 | 1 873 | 850 | 13 151 | 6 481 | 1 107 | 947 | 1 754 | 33 197 | 41 | |
| 2000 | 14 862 | 20 158 | 2 174 | 970 | 13 876 | 6 652 | 1 238 | 961 | 1 931 | 35 020 | 43 | |
| 2001 | 15 176 | 19 502 | 1 878 | 829 | 13 642 | 6 477 | 1 246 | 952 | 1 984 | 34 678 | 42 | |
| 2001 03 | 1 435 | 1 902 | 153 | 38 | 1 444 | 686 | 121 | 97 | 183 | 3 337 | 45 | |
| 2001 04 | 1 037 | 1 412 | 124 | 37 | 1 036 | 547 | 85 | 70 | 131 | 2 449 | 37 | |
| 2001 05 | 990 | 1 339 | 179 | 58 | 820 | 416 | 68 | 53 | 121 | 2 329 | 38 | |
| 2001 06 | 1 260 | 1 881 | 276 | 138 | 1 157 | 570 | 81 | 68 | 207 | 3 140 | 45 | |
| 2001 07 | 1 593 | 2 341 | 277 | 213 | 1 471 | 648 | 133 | 86 | 233 | 3 935 | 51 | |
| 2001 08 | 1 639 | 2 509 | 214 | 147 | 1 737 | 779 | 180 | 169 | 240 | 4 148 | 53 | |
| 2001 09 | 1 489 | 1 743 | 183 | 90 | 1 177 | 626 | 79 | 64 | 183 | 3 232 | 43 | |
| 2001 10 | 1 346 | 1 105 | 108 | 33 | 739 | 382 | 68 | 55 | 86 | 2 451 | 37 | |
| 2001 11 | 781 | 693 | 61 | 13 | 452 | 187 | 55 | 49 | 63 | 1 474 | 29 | |
| 2001 12 | 927 | 1 168 | 74 | 14 | 906 | 425 | 79 | 79 | 132 | 2 095 | 34 | |
| 2002 01 | 1 235 | 1 395 | 88 | 15 | 1 083 | 512 | 92 | 81 | 160 | 2 630 | 38 | |
| 2002 02 | 1 403 | 1 647 | 97 | 18 | 1 330 | 502 | 181 | 78 | 214 | 3 051 | 47 | |
| 2002 03 | 1 398 | 1 815 | 123 | 25 | 1 435 | 732 | 112 | 97 | 196 | 3 214 | 43 | |

¹ Fremdenverkehr in Hotels, Motels, Pensionen, Sanatorien und Kuranstalten.
Mouvement touristique dans les hôtels, motels, pensions, sanatoriums et établissements de cure.

² 2002: provisorische Werte.
2002: chiffres provisoires.

³ In Prozent der verfügbaren Gastbetten.
En pour-cent des lits disponibles.

L3 Konsumentenstimmung¹ Climat de consommation¹

Umfrage des seco / Enquête du seco

| Quartal | Vergangene Wirtschafts- entwicklung | Erwartete Wirtschafts- entwicklung | Vergangene Preis- entwicklung | Erwartete Preis- entwicklung | Sicherheit der Arbeits- plätze | Vergangene finanzielle Lage | Erwartete finanzielle Lage | Sparen/ Schulden | Zeitpunkt für grössere Anschaf- fungen | Index der Konsu- menten- stimmung ² |
|-----------|---|--|--------------------------------------|--|--------------------------------------|-----------------------------------|------------------------------------|-------------------------|---|--|
| Trimestre | Situation économique générale passée | Situation économique générale à venir | Développe- ment passé des prix | Développe- ment à venir des prix | Sécurité des places de travail | Situation financière passée | Situation financière à venir | Situation budgétaire | Moment favorable pour de grandes acquisitions | Indice du climat de consom- mation ² |
| | 1 | 2 | 3 | 4 | 5 | 6 | 7 | 8 | 9 | 10 |
| 1992 III | -106 | -56 | 134 | 98 | -136 | -29 | -21 | 40 | -32 | -52 |
| 1992 IV | -115 | -68 | 104 | 74 | -150 | -27 | -19 | 42 | -31 | -54 |
| 1993 I | -102 | -62 | 104 | 75 | -139 | -22 | -21 | 42 | -25 | -48 |
| 1993 II | -103 | -34 | 100 | 55 | -147 | -29 | -10 | 34 | -27 | -47 |
| 1993 III | -99 | -38 | 92 | 57 | -147 | -36 | -12 | 34 | -27 | -49 |
| 1993 IV | -86 | -11 | 70 | 44 | -140 | -28 | -8 | 37 | -17 | -41 |
| 1994 I | -65 | 8 | 75 | 51 | -127 | -21 | -7 | 45 | -8 | -31 |
| 1994 II | -31 | 28 | 59 | 47 | -94 | -22 | -6 | 41 | -6 | -20 |
| 1994 III | -16 | 22 | 64 | 62 | -78 | -24 | -8 | 47 | -4 | -16 |
| 1994 IV | -7 | 17 | 71 | 97 | -59 | -23 | -13 | 48 | -1 | -14 |
| 1995 I | -16 | 3 | 68 | 123 | -54 | -20 | -25 | 46 | -24 | -20 |
| 1995 II | -11 | 4 | 99 | 63 | -70 | -19 | -8 | 39 | -16 | -13 |
| 1995 III | -28 | -7 | 90 | 57 | -80 | -17 | -9 | 38 | -10 | -18 |
| 1995 IV | -30 | -11 | 85 | 56 | -88 | -22 | -7 | 36 | -10 | -20 |
| 1996 I | -55 | -28 | 68 | 49 | -97 | -24 | -14 | 39 | -9 | -31 |
| 1996 II | -77 | -39 | 66 | 41 | -129 | -26 | -12 | 30 | -16 | -38 |
| 1996 III | -86 | -54 | 51 | 37 | -137 | -25 | -13 | 29 | -17 | -41 |
| 1996 IV | -84 | -39 | 41 | 32 | -145 | -21 | -10 | 29 | -10 | -38 |
| 1997 I | -88 | -36 | 29 | 18 | -143 | -16 | -1 | 35 | -11 | -35 |
| 1997 II | -75 | -17 | 34 | 20 | -134 | -16 | -2 | 32 | -15 | -31 |
| 1997 III | -54 | 1 | 27 | 23 | -96 | -17 | 5 | 34 | -10 | -22 |
| 1997 IV | -21 | 11 | 37 | 36 | -91 | -18 | 1 | 33 | -13 | -13 |
| 1998 I | -34 | 2 | 26 | 26 | -122 | -11 | 9 | 43 | -11 | -12 |
| 1998 II | -7 | 18 | 24 | 31 | -102 | -11 | 5 | 37 | -2 | -4 |
| 1998 III | 16 | 29 | 30 | 32 | -71 | -13 | 4 | 38 | 6 | 3 |
| 1998 IV | 4 | 3 | 29 | 38 | -62 | -6 | 8 | 43 | 6 | 2 |
| 1999 I | 3 | 6 | 34 | 41 | -62 | -5 | 9 | 50 | — | 2 |
| 1999 II | -3 | 3 | 43 | 40 | -67 | -7 | 5 | 51 | 4 | -2 |
| 1999 III | 7 | 15 | 37 | 39 | -55 | -6 | 11 | 45 | -6 | 4 |
| 1999 IV | 23 | 30 | 42 | 50 | -36 | -7 | 9 | 47 | -3 | 8 |
| 2000 I | 34 | 37 | 57 | 58 | -37 | 4 | 16 | 49 | 5 | 18 |
| 2000 II | 42 | 39 | 58 | 55 | -31 | — | 14 | 49 | -4 | 19 |
| 2000 III | 55 | 45 | 78 | 68 | 5 | -2 | 11 | 42 | -7 | 21 |
| 2000 IV | 52 | 31 | 80 | 76 | 16 | — | 11 | 36 | -18 | 21 |
| 2001 I | 48 | 29 | 77 | 71 | 20 | 10 | 18 | 50 | -15 | 25 |
| 2001 II | 38 | 12 | 73 | 68 | 1 | 5 | 19 | 48 | -10 | 21 |
| 2001 III | 24 | 10 | 87 | 73 | -3 | — | 11 | 47 | -14 | 12 |
| 2001 IV | -51 | -60 | 58 | 68 | -71 | -1 | 3 | 46 | -23 | -17 |
| 2002 I | -50 | -4 | 71 | 57 | -76 | 2 | 14 | 53 | -14 | -11 |
| 2002 II | -34 | 5 | 80 | 61 | -65 | -2 | 8 | 47 | -16 | -9 |

¹ Die Werte sind Saldi aus der Differenz zwischen positiven und negativen Antworten. Art der Erhebung und Erhebungsgrundlagen siehe «die Volkswirtschaft», Heft 3, 1980, S. 174 ff.

Les données sont des soldes obtenus en faisant la différence entre les réponses positives et les réponses négatives. Pour la nature et les bases de l'enquête, voir «La Vie économique», no 3, 1980, p. 174 ss.

² Durchschnitt aus den Indizes in den Kolonnen 1, 6 und 7.
Moyennes des indices des colonnes 1, 6 et 7.

M1 Auftragseingang und Umsatz in der Maschinen-, Elektro- und Metallindustrie

Entrées de commandes et chiffres d'affaires dans l'industrie des machines, des équipements électriques et des métaux

Swissmem-Indizes / Indices établis par Swissmem

| Jahr Quartal | Auftragseingang ¹ Entrées de commandes ¹ | | | Umsatz ² Chiffres d'affaires ² | | | Exportquote in % ³ Part de l'étranger en % ³ |
|--------------------|---|--------------|--------|---|--------------|--------|--|
| | Total | davon / dont | | Total | davon / dont | | |
| Année Trimestre | 1 | Ausland | Inland | 3 | Ausland | Inland | 6 |
| | | Etranger | Suisse | | Etranger | Suisse | |
| | | 2 | | | 4 | 5 | 7 |
| 1992 | | 95 | 88 | 109 | 120 | . | 66 |
| 1993 | | 93 | 90 | 99 | 112 | . | 69 |
| 1994 | | 105 | 104 | 109 | 116 | . | 70 |
| 1995 | | 108 | 111 | 100 | 121 | . | 73 |
| 1996 | | 99 | 100 | 94 | 116 | 113 | 74 |
| 1997 | | 110 | 112 | 100 | 119 | 122 | 75 |
| 1998 | | 107 | 111 | 94 | 121 | 124 | 77 |
| 1999 | | 106 | 109 | 95 | 112 | 116 | 78 |
| 2000 | | 122 | 124 | 113 | 124 | 130 | 76 |
| 2001 | | 109 | 113 | 96 | 120 | 126 | 76 |
| 1999 IV | | 116 | 115 | 121 | 127 | 132 | 77 |
| 2000 I | | 113 | 115 | 104 | 104 | 114 | 75 |
| 2000 II | | 138 | 139 | 131 | 128 | 130 | 77 |
| 2000 III | | 120 | 125 | 99 | 123 | 130 | 76 |
| 2000 IV | | 117 | 117 | 118 | 142 | 148 | 75 |
| 2001 I | | 124 | 126 | 119 | 110 | 118 | 76 |
| 2001 II | | 109 | 113 | 98 | 124 | 129 | 77 |
| 2001 III | | 99 | 105 | 80 | 117 | 123 | 77 |
| 2001 IV | | 102 | 107 | 88 | 128 | 133 | 75 |

¹ I. Quartal 1994 = 100.
1er trimestre 1994 = 100.

² I. Quartal 1996 = 100.
1er trimestre 1996 = 100.

³ Auftragseingang Ausland / Auftragseingang Total.
Part des entrées de commandes de l'étranger dans le total des entrées de commandes.

M2 Auftragseingang, Auftragsbestand, Produktion und Umsatz in der Industrie

Entrées de commandes, carnets de commandes, production et chiffres d'affaires dans l'industrie

BFS-Indizes / Indices établis par l'OFS

Jahresdurchschnitt 1995 = 100 / Moyenne annuelle 1995 = 100

| Jahr Quartal | Auftragseingang ¹ Entrées de commandes ¹ | | Auftragsbestand ¹ Carnets de commandes ¹ | | Industrieproduktion ² Production industrielle ² | | Fertigwarenlager ¹ Stock de produits finis ¹ | | Umsatz ³ Chiffres d'affaires ³ | |
|--------------------|---|----------------|---|----------------|--|----------------|---|----------------|---|----------------|
| | Index | % ⁴ | Index | % ⁴ | Index | % ⁴ | Index | % ⁴ | Index | % ⁴ |
| Année Trimestre | Indice | % ⁴ | Indice | % ⁴ | Indice | % ⁴ | Indice | % ⁴ | Indice | % ⁴ |
| | 1 | 2 | 3 | 4 | 5 | 6 | 7 | 8 | 9 | 10 |
| 1992 | 99 | -2 | 103 | -6 | 96 | -1 | 110 | -3 | 99 | -1 |
| 1993 | 95 | -4 | 94 | -8 | 94 | -2 | 101 | -8 | 96 | -3 |
| 1994 | 101 | 6 | 99 | 5 | 97 | 4 | 97 | -5 | 101 | 5 |
| 1995 | 100 | -1 | 100 | 2 | 100 | 3 | 100 | 4 | 100 | -0 |
| 1996 | 99 | -1 | 89 | -11 | 100 | 1 | 97 | -3 | 99 | -1 |
| 1997 | 107 | 8 | 96 | 8 | 105 | 5 | 95 | -3 | 102 | 3 |
| 1998 | 106 | -1 | 105 | 9 | 109 | 4 | 93 | -2 | 104 | 2 |
| 1999 | 111 | 4 | 101 | -4 | 113 | 3 | 93 | -1 | 107 | 3 |
| 2000 | 122 | 10 | 114 | 13 | 123 | 9 | 96 | 4 | 117 | 9 |
| 2001 | 120 | -1 | 124 | 9 | 127 | 3 | 103 | 7 | 122 | 5 |
| 1999 IV | 119.2 | 13.5 | 96.7 | -2.2 | 123.8 | 8.8 | 91.1 | -1.7 | 117.4 | 8.8 |
| 2000 I | 121.8 | 13.7 | 100.5 | -1.6 | 117.4 | 12.3 | 94.8 | 3.5 | 110.5 | 10.9 |
| 2000 II | 123.8 | 12.8 | 115.1 | 12.8 | 122.3 | 9.6 | 97.1 | 3.3 | 115.0 | 9.3 |
| 2000 III | 118.7 | 11.8 | 123.1 | 19.6 | 121.2 | 9.1 | 96.1 | 2.9 | 115.7 | 10.6 |
| 2000 IV | 121.9 | 2.3 | 115.7 | 19.6 | 131.9 | 6.5 | 97.5 | 7.0 | 124.9 | 6.4 |
| 2001 I | 126.9 | 4.2 | 123.3 | 22.7 | 124.9 | 6.4 | 102.2 | 7.8 | 120.1 | 8.7 |
| 2001 II | 122.6 | -1.0 | 123.2 | 7.0 | 129.0 | 5.5 | 105.5 | 8.7 | 124.2 | 8.0 |
| 2001 III | 115.5 | -2.7 | 133.2 | 8.2 | 123.5 | 1.9 | 103.8 | 8.0 | 119.2 | 3.0 |
| 2001 IV | 115.6 | -5.2 | 115.8 | 0.1 | 130.5 | -1.1 | 99.8 | 2.4 | 124.9 | — |

¹ Ab 1996 ohne Chemie.
A partir de 1996, sans la chimie.

² Ab 1996 um Anzahl Arbeitstage bereinigt.
A partir de 1996, corrigé des jours ouvrés.

³ Inklusive Chemie.
Y compris la chimie.

⁴ Veränderung gegenüber dem Vorjahr.
Variation par rapport à l'année précédente.

M3 Industrielle Produktion Production industrielle

BFS-Indizes / Indices établis par l'OFS

Jahresdurchschnitt 1995 = 100 / Moyenne annuelle 1995 = 100

| Jahresmittel ¹ Quartal | Nahrungsmittel, Getränke, Tabak | Textilien und Bekleidung | Lederwaren, Schuhe | Be- und Verarbeitung von Holz | Papier-, Verlags- und Druckge- werbe | Chemische Industrie | Gummi- und Kunststoffwaren | Sonstige nichtmetallische Produkte |
|---|------------------------------------|-----------------------------|-----------------------|--|--|------------------------|--|---|
| Moyenne annuelle ¹ Trimestre | Alimentation, boissons, tabac | Textile et habillement | Cuir et chaussures | Travail du bois, fabrication d'articles en bois | Industrie du papier, édition et impression | Industrie chimique | Articles en caoutchouc et en plastique | Autres produits minéraux non métalliques |
| | 1 | 2 | 3 | 4 | 5 | 6 | 7 | 8 |
| 1992 | 97 | 102 | 155 | 101 | 92 | 74 | 95 | 103 |
| 1993 | 99 | 97 | 141 | 95 | 90 | 80 | 96 | 96 |
| 1994 | 98 | 104 | 122 | 103 | 97 | 91 | 91 | 105 |
| 1995 | 100 | 100 | 100 | 100 | 100 | 100 | 100 | 100 |
| 1996 | 100 | 97 | 83 | 98 | 100 | 110 | 94 | 95 |
| 1997 | 94 | 96 | 81 | 101 | 100 | 126 | 99 | 93 |
| 1998 | 93 | 92 | 75 | 107 | 109 | 136 | 104 | 96 |
| 1999 | 95 | 87 | 63 | 107 | 115 | 152 | 110 | 105 |
| 2000 | 94 | 85 | 66 | 112 | 129 | 163 | 115 | 128 |
| 2001 | 91 | 75 | 67 | 107 | 161 | 172 | 117 | 154 |
| 1999 IV | 98.5 | 85.5 | 66.5 | 119.1 | 127.2 | 162.5 | 107.6 | 115.1 |
| 2000 I | 91.1 | 92.2 | 63.2 | 95.6 | 117.3 | 171.4 | 111.4 | 100.9 |
| 2000 II | 92.5 | 84.2 | 64.2 | 113.1 | 124.3 | 163.9 | 118.4 | 135.5 |
| 2000 III | 91.3 | 81.9 | 65.1 | 112.7 | 121.9 | 159.6 | 115.6 | 136.9 |
| 2000 IV | 100.6 | 82.7 | 70.2 | 126.6 | 151.1 | 157.2 | 116.1 | 138.6 |
| 2001 I | 91.5 | 86.1 | 76.9 | 94.5 | 144.6 | 169.4 | 120.4 | 120.2 |
| 2001 II | 91.1 | 71.9 | 71.0 | 107.6 | 156.9 | 177.3 | 120.6 | 165.8 |
| 2001 III | 84.4 | 73.7 | 60.4 | 107.2 | 154.3 | 172.7 | 114.6 | 164.7 |
| 2001 IV | 95.8 | 67.4 | 61.1 | 118.0 | 186.2 | 168.7 | 113.7 | 166.5 |

| Jahresmittel ¹ Quartal | Metallbe- und -verarbeitung | Maschinenbau | Elektrische Geräte, Fein- mechanik, Optik | Fahrzeugbau | Sonstiges verarbeitendes Gewerbe | Total ² (1 bis 13) (1 à 13) | Energie- und Wasserver- sorgung | Total ³ (14 + 15) |
|---|---|----------------------------|--|------------------------|---|--|---------------------------------------|---------------------------------|
| Moyenne annuelle ¹ Trimestre | Métallurgie et travail des métaux | Machines et équipements | Equipements électriques, mécanique de précision, optique | Moyens de transport | Autres industries manufacturières | | Electricité, gaz, eau | |
| | 9 | 10 | 11 | 12 | 13 | 14 | 15 | 16 |
| 1992 | 105 | . | . | . | . | 96 | 94 | 96 |
| 1993 | 97 | . | . | . | . | 94 | 97 | 94 |
| 1994 | 97 | . | . | . | . | 97 | 104 | 98 |
| 1995 | 100 | . | . | . | . | 100 | 100 | 100 |
| 1996 | 97 | 100 | 98 | 102 | 96 | 100 | 97 | 100 |
| 1997 | 102 | 108 | 107 | 97 | 95 | 105 | 102 | 105 |
| 1998 | 109 | 110 | 110 | 83 | 100 | 109 | 102 | 108 |
| 1999 | 110 | 106 | 114 | 83 | 106 | 113 | 108 | 112 |
| 2000 | 124 | 123 | 125 | 97 | 111 | 123 | 108 | 122 |
| 2001 | 130 | 120 | 117 | 95 | 109 | 127 | 112 | 126 |
| 1999 IV | 121.4 | 123.2 | 129.2 | 95.5 | 117.8 | 123.8 | 117.7 | 123.0 |
| 2000 I | 112.3 | 110.9 | 124.6 | 74.6 | 100.3 | 117.4 | 116.1 | 117.0 |
| 2000 II | 122.0 | 119.2 | 126.8 | 87.2 | 111.6 | 122.3 | 104.8 | 120.7 |
| 2000 III | 123.2 | 121.9 | 120.9 | 100.7 | 112.1 | 121.2 | 93.5 | 118.7 |
| 2000 IV | 138.9 | 140.6 | 126.4 | 125.0 | 120.4 | 131.9 | 115.8 | 130.2 |
| 2001 I | 131.1 | 120.6 | 121.8 | 100.7 | 102.9 | 124.9 | 120.0 | 124.1 |
| 2001 II | 132.4 | 124.9 | 117.8 | 96.4 | 111.0 | 129.0 | 109.8 | 127.2 |
| 2001 III | 125.2 | 115.3 | 112.5 | 96.1 | 105.4 | 123.5 | 104.3 | 121.8 |
| 2001 IV | 130.1 | 120.3 | 116.9 | 87.9 | 116.1 | 130.5 | 114.9 | 128.9 |

¹ Ab 1996 um Anzahl Arbeitstage bereinigt.
Depuis 1996, corrigé des jours ouvrés.

² Total verarbeitendes Gewerbe, Industrie; ohne Energie- und Wasserversorgung sowie ohne Baugewerbe.
Industries manufacturières, sans la production et la distribution d'électricité, de gaz et d'eau ni la construction.

³ Total sekundärer Sektor, inklusive Energie- und Wasserversorgung, ohne Baugewerbe.
Secteur secondaire, y compris la production et la distribution d'électricité, de gaz et d'eau, mais sans la construction.

N11 Beschäftigung nach Wirtschaftsklassen / Emploi selon une ventilation des activités économiques

Voll- und Teilzeitbeschäftigte / Personnes occupées à plein temps et à temps partiel

In 1 000 / En milliers

| Jahresmittel Quartal | Sektor 2 und Sektor 3 | | Sektor 2 Secteur secondaire | | Sektor 3 Secteur tertiaire | | | |
|-------------------------|----------------------------------|---|--------------------------------|---|-------------------------------|-------|---|-------------|
| | Moyenne annuelle Trimestre | Secteur secondaire et secteur tertiaire Total | Total | davon / dont | | Total | davon / dont | |
| | | | | Industrie; Verarbeitendes Gewerbe | Baugewerbe | | Handel; Reparatur von Autos/ Gebrauchsgüter | Gastgewerbe |
| | 1 | 2 | 3 | 4 | 5 | 6 | 7 | |

Voll- und Teilzeitbeschäftigte / Personnes occupées à plein temps et à temps partiel

| | | | | | | | |
|----------|-------|-------|-----|-----|-------|-----|-----|
| 1992 | 3 652 | 1 204 | 822 | 349 | 2 448 | 661 | 234 |
| 1993 | 3 552 | 1 143 | 781 | 330 | 2 408 | 641 | 224 |
| 1994 | 3 511 | 1 112 | 747 | 332 | 2 399 | 624 | 223 |
| 1995 | 3 509 | 1 098 | 738 | 328 | 2 411 | 612 | 232 |
| 1996 | 3 466 | 1 058 | 719 | 309 | 2 408 | 609 | 225 |
| 1997 | 3 431 | 1 023 | 701 | 292 | 2 408 | 596 | 218 |
| 1998 | 3 454 | 1 012 | 697 | 285 | 2 442 | 598 | 224 |
| 1999 | 3 508 | 1 010 | 692 | 288 | 2 498 | 608 | 227 |
| 2000 | 3 586 | 1 024 | 699 | 297 | 2 562 | 617 | 227 |
| 2001 | 3 624 | 1 028 | 706 | 295 | 2 596 | 622 | 224 |
| 2000 IV | 3 602 | 1 022 | 703 | 290 | 2 581 | 620 | 224 |
| 2001 I | 3 618 | 1 022 | 704 | 290 | 2 596 | 619 | 225 |
| 2001 II | 3 621 | 1 034 | 705 | 301 | 2 587 | 623 | 224 |
| 2001 III | 3 640 | 1 041 | 711 | 303 | 2 598 | 625 | 224 |
| 2001 IV | 3 618 | 1 016 | 704 | 284 | 2 602 | 622 | 224 |

Vollzeitbeschäftigte / Personnes occupées à plein temps

| | | | | | | | |
|----------|-------|-------|-----|-----|-------|-----|-----|
| 1992 | 2 806 | 1 083 | 727 | 325 | 1 723 | 478 | 177 |
| 1993 | 2 730 | 1 029 | 692 | 307 | 1 701 | 466 | 174 |
| 1994 | 2 693 | 1 001 | 663 | 309 | 1 691 | 454 | 175 |
| 1995 | 2 676 | 988 | 654 | 305 | 1 688 | 447 | 172 |
| 1996 | 2 618 | 949 | 636 | 285 | 1 669 | 440 | 166 |
| 1997 | 2 569 | 916 | 620 | 269 | 1 653 | 433 | 160 |
| 1998 | 2 559 | 905 | 615 | 263 | 1 654 | 429 | 162 |
| 1999 | 2 554 | 900 | 609 | 263 | 1 655 | 427 | 160 |
| 2000 | 2 580 | 909 | 613 | 270 | 1 671 | 432 | 157 |
| 2001 | 2 597 | 910 | 616 | 269 | 1 687 | 437 | 154 |
| 2000 IV | 2 581 | 905 | 616 | 263 | 1 676 | 435 | 154 |
| 2001 I | 2 591 | 905 | 615 | 265 | 1 686 | 438 | 157 |
| 2001 II | 2 602 | 917 | 617 | 275 | 1 684 | 436 | 153 |
| 2001 III | 2 614 | 921 | 620 | 276 | 1 693 | 439 | 153 |
| 2001 IV | 2 582 | 898 | 614 | 259 | 1 685 | 434 | 153 |

Teilzeitbeschäftigte / Personnes occupées à temps partiel

| | | | | | | | |
|----------|-------|-----|----|----|-----|-----|----|
| 1992 | 847 | 122 | 95 | 24 | 725 | 183 | 57 |
| 1993 | 822 | 114 | 89 | 23 | 708 | 176 | 50 |
| 1994 | 818 | 110 | 85 | 23 | 708 | 170 | 48 |
| 1995 | 833 | 110 | 83 | 23 | 723 | 165 | 60 |
| 1996 | 848 | 109 | 82 | 24 | 739 | 169 | 59 |
| 1997 | 862 | 107 | 81 | 23 | 755 | 163 | 58 |
| 1998 | 895 | 107 | 82 | 23 | 788 | 169 | 62 |
| 1999 | 954 | 110 | 83 | 24 | 844 | 181 | 66 |
| 2000 | 1 006 | 115 | 86 | 26 | 891 | 185 | 69 |
| 2001 | 1 027 | 118 | 90 | 26 | 909 | 185 | 70 |
| 2000 IV | 1 021 | 116 | 87 | 27 | 905 | 185 | 70 |
| 2001 I | 1 027 | 118 | 89 | 26 | 910 | 181 | 68 |
| 2001 II | 1 019 | 117 | 88 | 26 | 903 | 187 | 71 |
| 2001 III | 1 026 | 120 | 91 | 26 | 905 | 185 | 71 |
| 2001 IV | 1 036 | 118 | 90 | 26 | 917 | 188 | 71 |

In Vollzeitäquivalent / En équivalents plein temps

| | | | | | | | |
|----------|-------|-------|-----|-----|-------|-----|-----|
| 1992 | 3 178 | 1 142 | 775 | 335 | 2 036 | 557 | 199 |
| 1993 | 3 097 | 1 085 | 738 | 317 | 2 011 | 542 | 193 |
| 1994 | 3 060 | 1 055 | 706 | 319 | 2 005 | 528 | 193 |
| 1995 | 3 051 | 1 041 | 697 | 315 | 2 010 | 520 | 194 |
| 1996 | 3 004 | 1 003 | 678 | 295 | 2 002 | 515 | 187 |
| 1997 | 2 966 | 968 | 661 | 279 | 1 997 | 506 | 181 |
| 1998 | 2 975 | 958 | 656 | 273 | 2 017 | 506 | 185 |
| 1999 | 2 998 | 954 | 651 | 274 | 2 044 | 510 | 185 |
| 2000 | 3 046 | 966 | 657 | 282 | 2 080 | 518 | 183 |
| 2001 | 3 079 | 969 | 663 | 280 | 2 110 | 524 | 181 |
| 2000 IV | 3 054 | 963 | 661 | 275 | 2 091 | 521 | 179 |
| 2001 I | 3 068 | 963 | 661 | 276 | 2 105 | 522 | 182 |
| 2001 II | 3 077 | 975 | 663 | 287 | 2 102 | 523 | 179 |
| 2001 III | 3 100 | 981 | 667 | 288 | 2 119 | 527 | 181 |
| 2001 IV | 3 072 | 957 | 661 | 270 | 2 116 | 524 | 181 |

| Jahresmittel Quartal | Verkehr, Nachrichten- übermittlung | Kreditgewerbe | Versicherungs- gewerbe | Immobilien; Vermietung; Informatik, Forschung und Entwicklung | Unterrichts- wesen | Gesundheits- und Sozialwesen | Erbringung von sonstigen öffentlichen und persönlichen Dienstleistungen | Öffentliche Verwaltung; Landesverteidi- gung, Sozialver- sicherung |
|----------------------------------|--|------------------------------|---------------------------|--|-----------------------|------------------------------------|---|--|
| Moyenne annuelle Trimestre | Transports et communications | Intermédiation financière | Assurances | Immobilier; location; informatique, recherche et développement | Enseignement | Santé et activités sociales | Autres services collectifs et personnels | Administration publique; défense, sécurité sociale |
| | 8 | 9 | 10 | 11 | 12 | 13 | 14 | 15 |
| 1992 | 241 | 129 | 59 | 312 | 200 | 322 | 142 | 141 |
| 1993 | 237 | 129 | 57 | 310 | 201 | 328 | 136 | 138 |
| 1994 | 231 | 128 | 55 | 314 | 203 | 338 | 136 | 138 |
| 1995 | 236 | 125 | 54 | 319 | 203 | 347 | 137 | 136 |
| 1996 | 236 | 122 | 56 | 321 | 203 | 355 | 135 | 136 |
| 1997 | 234 | 119 | 58 | 328 | 207 | 362 | 138 | 137 |
| 1998 | 235 | 117 | 60 | 342 | 209 | 368 | 141 | 137 |
| 1999 | 240 | 118 | 62 | 359 | 217 | 373 | 144 | 140 |
| 2000 | 246 | 123 | 62 | 376 | 225 | 384 | 148 | 145 |
| 2001 | 244 | 126 | 65 | 392 | 231 | 387 | 151 | 142 |
| 2000 IV | 248 | 126 | 63 | 382 | 229 | 387 | 149 | 145 |
| 2001 I | 246 | 124 | 62 | 386 | 228 | 393 | 153 | 149 |
| 2001 II | 242 | 126 | 64 | 394 | 230 | 383 | 150 | 140 |
| 2001 III | 243 | 127 | 67 | 394 | 232 | 385 | 149 | 140 |
| 2001 IV | 245 | 127 | 66 | 393 | 235 | 388 | 151 | 140 |
| 1992 | 202 | 111 | 50 | 216 | 97 | 181 | 90 | 113 |
| 1993 | 199 | 111 | 48 | 218 | 99 | 180 | 88 | 112 |
| 1994 | 193 | 110 | 47 | 222 | 100 | 183 | 88 | 111 |
| 1995 | 196 | 108 | 46 | 228 | 99 | 186 | 88 | 110 |
| 1996 | 195 | 105 | 48 | 226 | 98 | 186 | 88 | 109 |
| 1997 | 191 | 102 | 50 | 230 | 97 | 187 | 88 | 109 |
| 1998 | 189 | 100 | 51 | 239 | 96 | 187 | 88 | 108 |
| 1999 | 190 | 99 | 52 | 247 | 93 | 185 | 87 | 107 |
| 2000 | 192 | 102 | 52 | 256 | 92 | 187 | 86 | 107 |
| 2001 | 190 | 104 | 53 | 265 | 94 | 188 | 87 | 106 |
| 2000 IV | 193 | 104 | 52 | 256 | 92 | 189 | 85 | 107 |
| 2001 I | 191 | 103 | 51 | 263 | 93 | 187 | 85 | 111 |
| 2001 II | 190 | 104 | 53 | 268 | 93 | 187 | 87 | 104 |
| 2001 III | 191 | 105 | 54 | 266 | 95 | 188 | 88 | 105 |
| 2001 IV | 189 | 105 | 54 | 264 | 95 | 190 | 88 | 104 |
| 1992 | 38 | 17 | 9 | 96 | 103 | 141 | 52 | 28 |
| 1993 | 38 | 18 | 9 | 92 | 101 | 147 | 48 | 27 |
| 1994 | 38 | 18 | 9 | 91 | 103 | 154 | 48 | 26 |
| 1995 | 41 | 17 | 9 | 91 | 103 | 161 | 49 | 26 |
| 1996 | 41 | 17 | 8 | 95 | 105 | 170 | 48 | 27 |
| 1997 | 43 | 17 | 9 | 98 | 110 | 175 | 50 | 28 |
| 1998 | 46 | 18 | 10 | 103 | 114 | 182 | 53 | 29 |
| 1999 | 50 | 19 | 10 | 112 | 123 | 188 | 58 | 33 |
| 2000 | 54 | 21 | 10 | 120 | 134 | 196 | 62 | 37 |
| 2001 | 54 | 22 | 12 | 127 | 137 | 199 | 64 | 36 |
| 2000 IV | 55 | 21 | 11 | 125 | 137 | 197 | 63 | 38 |
| 2001 I | 55 | 21 | 11 | 124 | 135 | 206 | 67 | 38 |
| 2001 II | 53 | 21 | 11 | 125 | 137 | 196 | 63 | 36 |
| 2001 III | 52 | 22 | 13 | 128 | 137 | 197 | 61 | 36 |
| 2001 IV | 55 | 22 | 12 | 129 | 140 | 198 | 63 | 36 |
| 1992 | 219 | 120 | 55 | 252 | 140 | 249 | 112 | 126 |
| 1993 | 216 | 119 | 53 | 254 | 143 | 252 | 109 | 125 |
| 1994 | 210 | 119 | 51 | 258 | 145 | 259 | 109 | 124 |
| 1995 | 214 | 116 | 50 | 264 | 146 | 265 | 110 | 123 |
| 1996 | 214 | 114 | 52 | 263 | 147 | 270 | 109 | 123 |
| 1997 | 211 | 111 | 54 | 269 | 150 | 275 | 109 | 123 |
| 1998 | 210 | 108 | 56 | 279 | 150 | 279 | 111 | 123 |
| 1999 | 214 | 109 | 57 | 291 | 152 | 281 | 111 | 124 |
| 2000 | 217 | 113 | 57 | 303 | 154 | 289 | 112 | 126 |
| 2001 | 215 | 116 | 60 | 316 | 159 | 292 | 114 | 124 |
| 2000 IV | 218 | 115 | 58 | 305 | 155 | 292 | 112 | 126 |
| 2001 I | 216 | 114 | 57 | 312 | 156 | 294 | 114 | 129 |
| 2001 II | 214 | 115 | 59 | 318 | 158 | 289 | 114 | 122 |
| 2001 III | 215 | 117 | 61 | 318 | 160 | 292 | 115 | 123 |
| 2001 IV | 215 | 116 | 61 | 316 | 162 | 294 | 115 | 123 |

N12 Erwerbstätige nach Geschlecht Personnes actives occupées selon le sexe

In 1 000 / En milliers

| Jahresmittel Quartal | Alle Sektoren Tous les secteurs | | | Sektor 1 Secteur primaire | | |
|----------------------------------|------------------------------------|------------------|------------------|------------------------------|------------------|------------------|
| | Total (2 + 3) | Frauen Femmes | Männer Hommes | Total (5 + 6) | Frauen Femmes | Männer Hommes |
| Moyenne annuelle Trimestre | 1 | 2 | 3 | 4 | 5 | 6 |
| 1992 | 3 831 | 1 529 | 2 302 | 162 | 59 | 103 |
| 1993 | 3 802 | 1 527 | 2 276 | 165 | 57 | 108 |
| 1994 | 3 789 | 1 535 | 2 254 | 157 | 54 | 104 |
| 1995 | 3 800 | 1 542 | 2 258 | 163 | 53 | 111 |
| 1996 | 3 802 | 1 568 | 2 234 | 172 | 53 | 119 |
| 1997 | 3 804 | 1 585 | 2 218 | 176 | 56 | 120 |
| 1998 | 3 841 | 1 606 | 2 236 | 178 | 57 | 121 |
| 1999 | 3 867 | 1 621 | 2 246 | 181 | 56 | 125 |
| 2000 | 3 915 | 1 651 | 2 264 | 176 | 59 | 117 |
| 2001 | 3 974 | 1 685 | 2 289 | 167 | 55 | 111 |
| 1999 IV | 3 873 | 1 630 | 2 243 | 176 | 56 | 119 |
| 2000 I | 3 884 | 1 634 | 2 251 | 176 | 57 | 118 |
| 2000 II | 3 910 | 1 643 | 2 267 | 181 | 61 | 120 |
| 2000 III | 3 931 | 1 658 | 2 273 | 180 | 60 | 120 |
| 2000 IV | 3 933 | 1 668 | 2 265 | 168 | 56 | 112 |
| 2001 I | 3 960 | 1 678 | 2 282 | 167 | 55 | 112 |
| 2001 II | 3 979 | 1 681 | 2 298 | 172 | 57 | 115 |
| 2001 III | 3 996 | 1 695 | 2 301 | 170 | 56 | 114 |
| 2001 IV | 3 962 | 1 686 | 2 276 | 159 | 53 | 106 |

N2 Betriebsübliche wöchentliche Arbeitszeit Durée hebdomadaire normale du travail

Anzahl Stunden pro Woche / Nombre d'heures par semaine

| Jahr Année | Sektor 2 und Sektor 3 Secteur secondaire et secteur tertiaire | Sektor 2 Secteur secondaire | davon / dont | |
|---------------|---|--------------------------------|---|----------------------------|
| | Total | Total | Industrie; Verarbeitendes Gewerbe Industries manufacturières | Baugewerbe Construction |
| | 1 | 2 | 3 | 4 |
| 1991 | 42.1 | 42.0 | 41.5 | 43.1 |
| 1992 | 42.0 | 41.9 | 41.4 | 42.8 |
| 1993 | 41.9 | 41.7 | 41.4 | 42.5 |
| 1994 | 41.9 | 41.8 | 41.4 | 42.5 |
| 1995 | 41.9 | 41.7 | 41.4 | 42.5 |
| 1996 | 41.9 | 41.7 | 41.4 | 42.4 |
| 1997 | 41.9 | 41.7 | 41.4 | 42.4 |
| 1998 | 41.9 | 41.6 | 41.4 | 42.3 |
| 1999 | 41.8 | 41.6 | 41.3 | 42.1 |
| 2000 | 41.7 | 41.6 | 41.3 | 42.1 |

| Jahresmittel Quartal | Sektor 2 Secteur secondaire | | | Sektor 3 Secteur tertiaire | | |
|----------------------------------|--------------------------------|------------------|------------------|-------------------------------|------------------|------------------|
| | Total (8 + 9) | Frauen Femmes | Männer Hommes | Total (11 + 12) | Frauen Femmes | Männer Hommes |
| Moyenne annuelle Trimestre | 7 | 8 | 9 | 10 | 11 | 12 |
| 1992 | 1 139 | 240 | 899 | 2 530 | 1 230 | 1 300 |
| 1993 | 1 094 | 234 | 860 | 2 543 | 1 236 | 1 308 |
| 1994 | 1 093 | 244 | 849 | 2 538 | 1 238 | 1 301 |
| 1995 | 1 110 | 247 | 862 | 2 527 | 1 242 | 1 285 |
| 1996 | 1 065 | 248 | 817 | 2 565 | 1 267 | 1 298 |
| 1997 | 1 017 | 233 | 785 | 2 610 | 1 297 | 1 314 |
| 1998 | 1 008 | 221 | 787 | 2 655 | 1 328 | 1 327 |
| 1999 | 1 003 | 216 | 787 | 2 683 | 1 349 | 1 334 |
| 2000 | 1 033 | 221 | 812 | 2 706 | 1 371 | 1 335 |
| 2001 | 1 039 | 223 | 817 | 2 768 | 1 407 | 1 361 |
| 1999 IV | 1 007 | 217 | 789 | 2 691 | 1 356 | 1 335 |
| 2000 I | 1 016 | 216 | 800 | 2 693 | 1 360 | 1 333 |
| 2000 II | 1 035 | 220 | 814 | 2 694 | 1 362 | 1 333 |
| 2000 III | 1 048 | 225 | 824 | 2 703 | 1 373 | 1 330 |
| 2000 IV | 1 032 | 222 | 810 | 2 733 | 1 390 | 1 343 |
| 2001 I | 1 033 | 221 | 811 | 2 760 | 1 401 | 1 359 |
| 2001 II | 1 045 | 222 | 824 | 2 761 | 1 402 | 1 359 |
| 2001 III | 1 053 | 226 | 827 | 2 774 | 1 413 | 1 361 |
| 2001 IV | 1 027 | 221 | 806 | 2 777 | 1 412 | 1 365 |

| Jahr | Sektor 3 Secteur tertiaire | | | | | |
|-------|-------------------------------|--|---------------------------------------|--|--|--|
| | Total | davon / dont | | | | |
| Année | 5 | 6 | 7 | 8 | 9 | 10 |
| | | Handel, Reparatur; Gastgewerbe | Verkehr, Nachrichten- übermittlung | Kredit- und Ver- sicherungsgewerbe, Immobilien, Ver- mietung, Informatik, Forschung und Entwicklung | Unterrichts-, Gesund- heits- und Sozial- wesen, sonstige öffentliche und persönliche Dienst- leistungen | Öffentliche Verwaltung; Landesverteidigung, Sozialversicherung |
| | | Commerce, réparation; hôtellerie/restauration | Transports et communications | Activités financières, assurances, immobilier, location, informatique, recherche et développement | Enseignement; santé et activités sociales; autres services collectifs et personnels | Administration publique; défense, sécurité sociale |
| 1991 | 42.1 | 42.5 | 42.3 | 41.9 | 41.8 | 41.9 |
| 1992 | 42.0 | 42.3 | 42.3 | 41.8 | 41.7 | 41.8 |
| 1993 | 41.9 | 42.1 | 42.2 | 41.8 | 41.7 | 41.8 |
| 1994 | 41.9 | 42.1 | 42.3 | 41.8 | 41.7 | 41.7 |
| 1995 | 41.9 | 42.1 | 42.3 | 41.8 | 41.7 | 41.8 |
| 1996 | 41.9 | 42.2 | 42.2 | 41.8 | 41.7 | 41.8 |
| 1997 | 42.0 | 42.3 | 42.2 | 41.8 | 41.7 | 41.8 |
| 1998 | 42.0 | 42.3 | 42.2 | 41.7 | 41.7 | 41.8 |
| 1999 | 41.9 | 42.2 | 42.2 | 41.7 | 41.7 | 41.7 |
| 2000 | 41.8 | 42.0 | 42.1 | 41.7 | 41.6 | 41.7 |

N3 Arbeitsmarkt Marché du travail

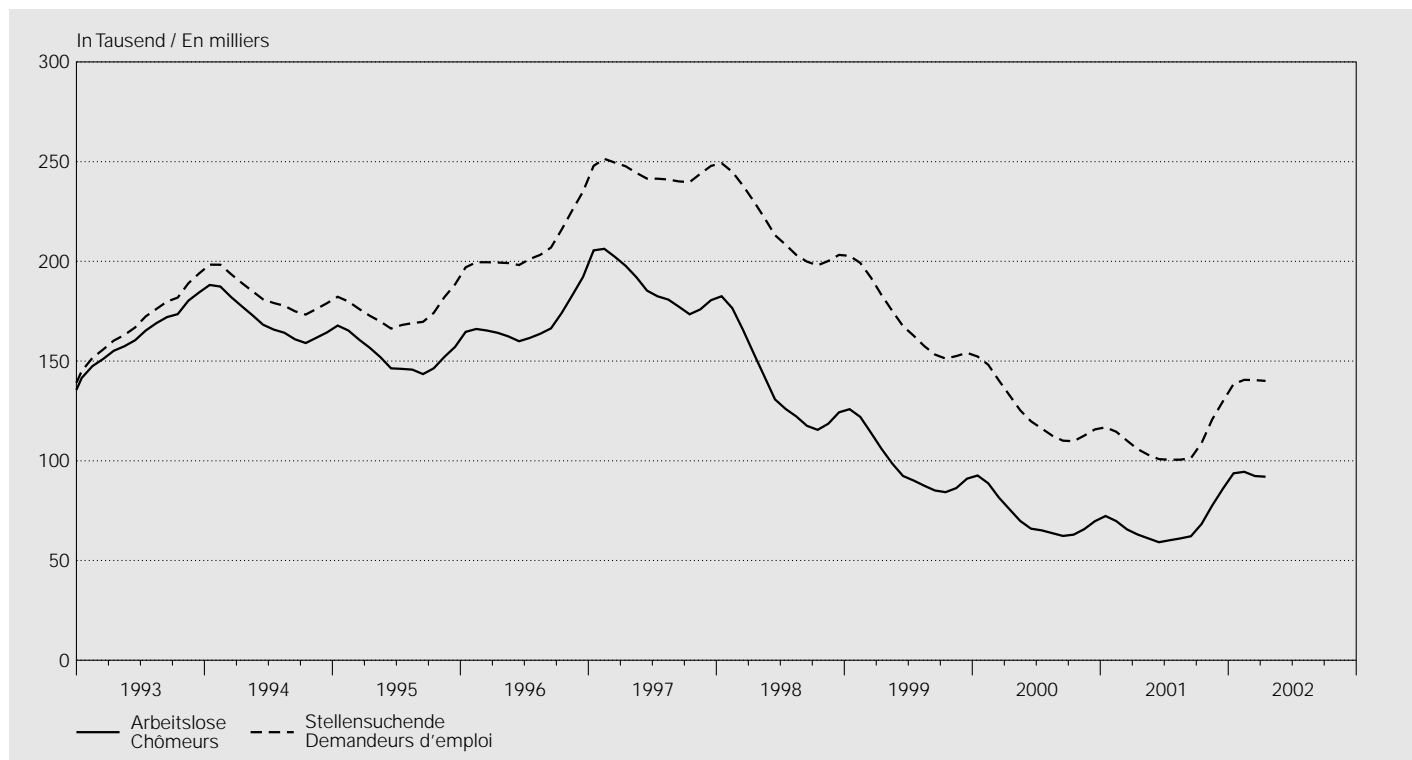

| Jahresmittel Monat | Kurzarbeiter ¹ Travailleurs subissant une réduction d'horaire ¹ | | Arbeitslose ² Chômeurs ² | | Arbeitslosenquote ³ Taux de chômage ³ | | Offene Stellen Places vacantes | | Stellen- suchende Demandeurs d'emploi |
|-----------------------------|---|---|---|---|--|---|-----------------------------------|---|--|
| | | saisonbereinigt | | saisonbereinigt | | saisonbereinigt | | saisonbereinigt | |
| Moyenne annuelle Mois | | données corrigées des variations saisonnères | | données corrigées des variations saisonnères | | données corrigées des variations saisonnères | | données corrigées des variations saisonnères | |
| | 1 | 2 | 3 | 4 | 5 | 6 | 7 | 8 | 9 |
| 1992 | 34 020 | . | 92 308 | . | 2.5 | . | 8 166 | . | 95 123 |
| 1993 | 42 046 | . | 163 135 | . | 4.5 | . | 5 743 | . | 169 643 |
| 1994 | 22 600 | . | 171 038 | . | 4.7 | . | 5 224 | . | 183 809 |
| 1995 | 9 917 | . | 153 316 | . | 4.2 | . | 5 401 | . | 174 883 |
| 1996 | 13 060 | . | 168 630 | . | 4.7 | . | 5 606 | . | 206 731 |
| 1997 | 6 611 | . | 188 304 | . | 5.2 | . | 9 438 | . | 244 695 |
| 1998 | 3 087 | . | 139 660 | . | 3.9 | . | 13 327 | . | 217 518 |
| 1999 | 2 869 | . | 98 602 | . | 2.7 | . | 14 431 | . | 170 921 |
| 2000 | 655 | . | 71 987 | . | 2.0 | . | 13 516 | . | 124 633 |
| 2001 | 2 424 | . | 67 197 | . | 1.9 | . | 12 417 | . | 109 423 |
| 2001 04 | 743 | 638 | 63 032 | 62 516 | 1.7 | 1.7 | 14 037 | 12 794 | 105 857 |
| 2001 05 | 696 | 1 128 | 61 097 | 63 152 | 1.7 | 1.7 | 14 195 | 12 433 | 102 990 |
| 2001 06 | 985 | 1 790 | 59 176 | 64 090 | 1.6 | 1.8 | 13 611 | 11 928 | 100 812 |
| 2001 07 | 1 044 | 2 592 | 60 166 | 65 105 | 1.7 | 1.8 | 12 064 | 11 243 | 100 534 |
| 2001 08 | 1 194 | 3 634 | 61 079 | 66 265 | 1.7 | 1.8 | 11 259 | 11 567 | 100 552 |
| 2001 09 | 2 364 | 4 663 | 62 170 | 69 123 | 1.7 | 1.9 | 10 760 | 11 719 | 101 302 |
| 2001 10 | 4 641 | 5 351 | 68 298 | 71 993 | 1.9 | 2.0 | 10 836 | 11 876 | 108 910 |
| 2001 11 | 7 828 | 6 878 | 77 633 | 75 528 | 2.1 | 2.1 | 11 578 | 11 630 | 120 808 |
| 2001 12 | 7 334 | 7 110 | 86 027 | 79 446 | 2.4 | 2.2 | 9 488 | 11 274 | 129 849 |
| 2002 01 | 12 586 | 7 890 | 93 714 | 82 647 | 2.6 | 2.3 | 9 531 | 10 591 | 138 443 |
| 2002 02 | 13 689 | 7 987 | 94 472 | 84 986 | 2.6 | 2.3 | 10 859 | 10 349 | 140 581 |
| 2002 03 | 14 562 | 9 736 | 92 371 | 87 963 | 2.6 | 2.4 | 10 964 | 9 964 | 140 468 |
| 2002 04 | .. | .. | 92 025 | 91 286 | 2.5 | 2.5 | 10 521 | 9 631 | 140 054 |

¹ Kurzarbeit aus wirtschaftlichen Gründen.
Réductions de l'horaire de travail pour des motifs économiques.

² Ganz- und teilweise Arbeitslose.
Chômeurs complets et personnes partiellement sans emploi.

³ Erwerbstätige Wohnbevölkerung ab 1990: 3 621 716.
Population active occupée depuis 1990: 3 621 716.

O11 Konsumentenpreise – Totalindex Prix à la consommation – Indice général

Veränderung gegenüber dem entsprechenden Vorjahresmonat / Variation par rapport au mois correspondant de l'année précédente

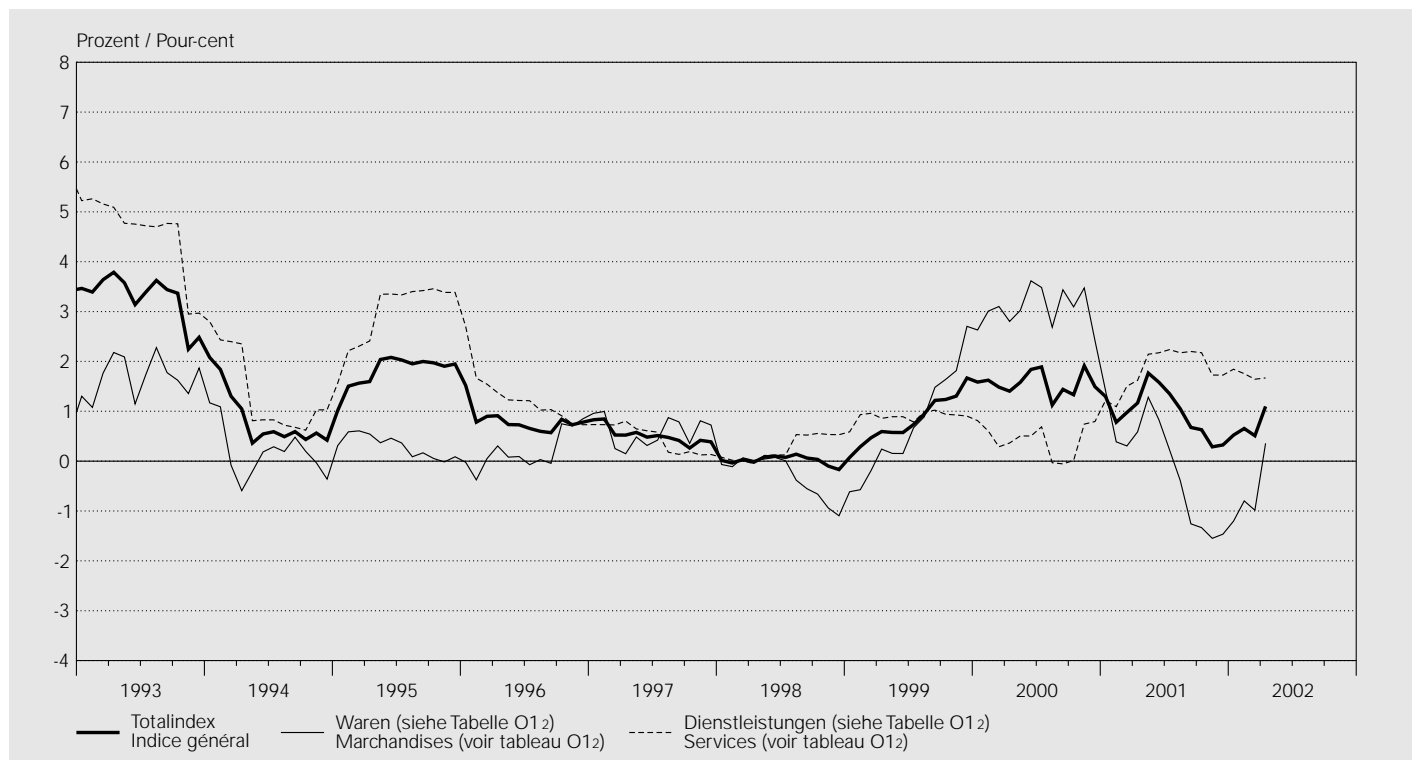

Index / Indice Mai 2000 = 100

| Jahr | Januar | Februar | März | April | Mai | Juni | Juli | August | September | Oktober | November | Dezember | Mittel |
|-------|---------|---------|-------|--------------|-------|-------|---------|--------|-----------|---------|----------|----------|---------|
| Année | Janvier | Février | Mars | Avril | Mai | Juin | Juillet | Août | Septembre | Octobre | Novembre | Décembre | Moyenne |
| | 1 | 2 | 3 | 4 | 5 | 6 | 7 | 8 | 9 | 10 | 11 | 12 | 13 |
| 1992 | 89.7 | 90.4 | 90.6 | 90.8 | 91.0 | 91.4 | 91.1 | 91.3 | 91.4 | 91.6 | 92.5 | 92.4 | 91.2 |
| 1993 | 92.8 | 93.4 | 93.9 | 94.2 | 94.3 | 94.2 | 94.2 | 94.6 | 94.6 | 94.7 | 94.5 | 94.6 | 94.2 |
| 1994 | 94.8 | 95.1 | 95.1 | 95.2 | 94.6 | 94.8 | 94.7 | 95.1 | 95.1 | 95.1 | 95.1 | 95.0 | 95.0 |
| 1995 | 95.7 | 96.6 | 96.6 | 96.7 | 96.5 | 96.7 | 96.7 | 97.0 | 97.0 | 96.9 | 96.9 | 96.9 | 96.7 |
| 1996 | 97.2 | 97.3 | 97.5 | 97.6 | 97.2 | 97.4 | 97.3 | 97.5 | 97.6 | 97.8 | 97.6 | 97.7 | 97.5 |
| 1997 | 98.0 | 98.2 | 98.0 | 98.1 | 97.8 | 97.9 | 97.8 | 98.0 | 98.0 | 98.0 | 98.0 | 98.0 | 98.0 |
| 1998 | 98.0 | 98.1 | 98.0 | 98.1 | 97.9 | 98.0 | 97.9 | 98.1 | 98.1 | 98.0 | 97.9 | 97.9 | 98.0 |
| 1999 | 98.1 | 98.4 | 98.5 | 98.7 | 98.4 | 98.6 | 98.6 | 99.1 | 99.3 | 99.3 | 99.2 | 99.5 | 98.8 |
| 2000 | 99.6 | 100.0 | 100.0 | 100.0 | 100.0 | 100.4 | 100.4 | 100.2 | 100.7 | 100.6 | 101.1 | 101.0 | 100.3 |
| 2001 | 100.9 | 100.8 | 100.9 | 101.2 | 101.8 | 102.0 | 101.8 | 101.2 | 101.4 | 101.2 | 101.4 | 101.3 | 101.3 |
| 2002 | 101.4 | 101.4 | 101.5 | 102.3 | | | | | | | | | |

Veränderung gegenüber dem entsprechenden Vorjahresmonat / Variation par rapport au mois correspondant de l'année précédente

In Prozent / En pour-cent

| Jahr | Januar | Februar | März | April | Mai | Juni | Juli | August | September | Oktober | November | Dezember | Mittel |
|-------|---------|---------|------|------------|-----|------|---------|--------|-----------|---------|----------|----------|---------|
| Année | Janvier | Février | Mars | Avril | Mai | Juin | Juillet | Août | Septembre | Octobre | Novembre | Décembre | Moyenne |
| | 1 | 2 | 3 | 4 | 5 | 6 | 7 | 8 | 9 | 10 | 11 | 12 | 13 |
| 1992 | 4.9 | 4.6 | 4.9 | 4.8 | 4.2 | 4.2 | 3.8 | 3.6 | 3.5 | 3.5 | 3.3 | 3.4 | 4.0 |
| 1993 | 3.5 | 3.4 | 3.6 | 3.8 | 3.6 | 3.1 | 3.4 | 3.6 | 3.4 | 3.4 | 2.2 | 2.5 | 3.3 |
| 1994 | 2.1 | 1.8 | 1.3 | 1.0 | 0.4 | 0.5 | 0.6 | 0.5 | 0.6 | 0.4 | 0.6 | 0.4 | 0.9 |
| 1995 | 1.0 | 1.5 | 1.6 | 1.6 | 2.0 | 2.1 | 2.0 | 2.0 | 2.0 | 2.0 | 1.9 | 1.9 | 1.8 |
| 1996 | 1.5 | 0.8 | 0.9 | 0.9 | 0.7 | 0.7 | 0.7 | 0.6 | 0.6 | 0.8 | 0.7 | 0.8 | 0.8 |
| 1997 | 0.8 | 0.8 | 0.5 | 0.5 | 0.6 | 0.5 | 0.5 | 0.5 | 0.4 | 0.3 | 0.4 | 0.4 | 0.5 |
| 1998 | 0.0 | -0.0 | 0.0 | -0.0 | 0.1 | 0.1 | 0.1 | 0.1 | 0.1 | 0.0 | -0.1 | -0.2 | 0.0 |
| 1999 | 0.1 | 0.3 | 0.5 | 0.6 | 0.6 | 0.6 | 0.7 | 0.9 | 1.2 | 1.2 | 1.3 | 1.7 | 0.8 |
| 2000 | 1.6 | 1.6 | 1.5 | 1.4 | 1.6 | 1.8 | 1.9 | 1.1 | 1.4 | 1.3 | 1.9 | 1.5 | 1.6 |
| 2001 | 1.3 | 0.8 | 1.0 | 1.2 | 1.8 | 1.6 | 1.4 | 1.1 | 0.7 | 0.6 | 0.3 | 0.3 | 1.0 |
| 2002 | 0.5 | 0.7 | 0.5 | 1.1 | | | | | | | | | |

O12 Konsumentenpreise – Herkunft und Art der Güter Prix à la consommation – Provenance et genre des biens

Veränderung gegenüber dem entsprechenden Vorjahresmonat / Variation par rapport au mois correspondant de l'année précédente

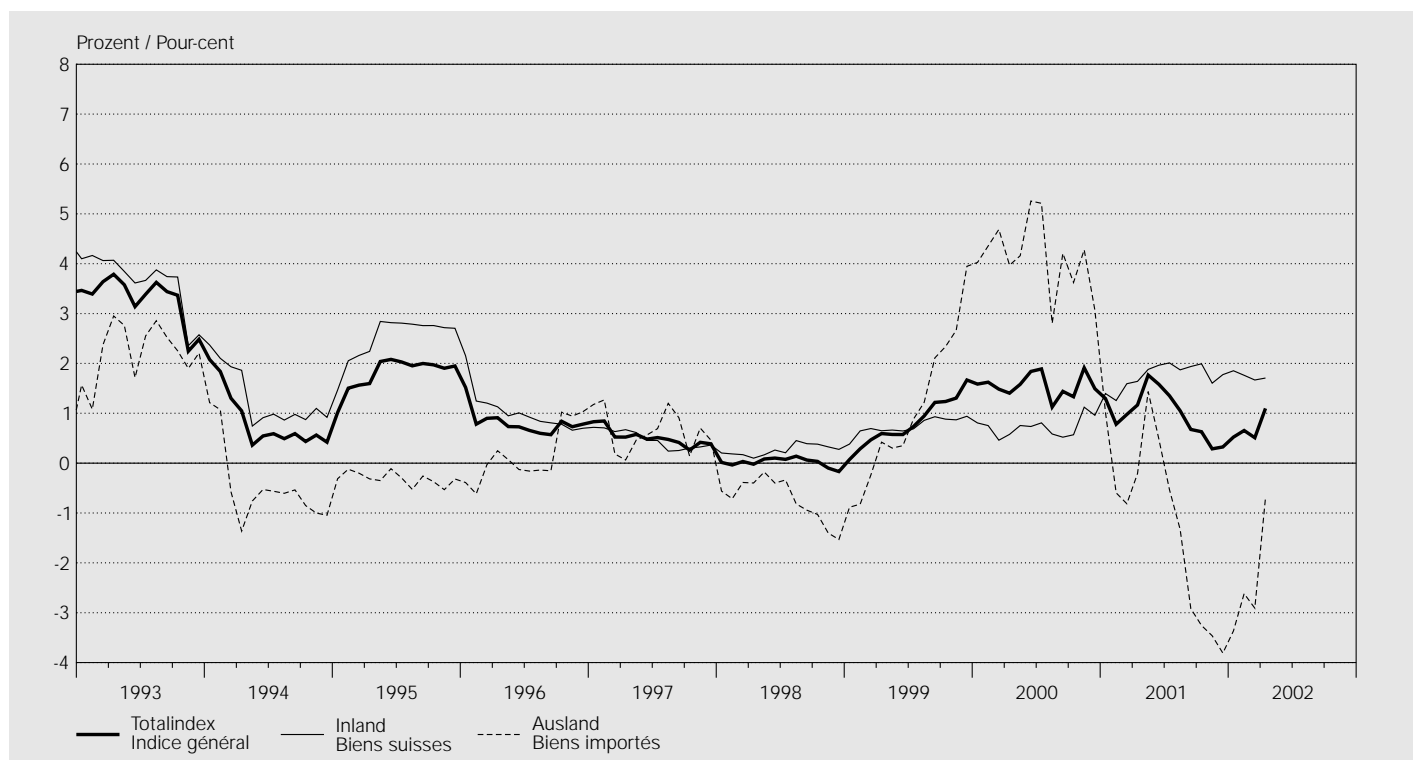

Index / Indice

Mai 2000 = 100

| Jahresmittel Monat | Waren Marchandises | | | | Dienstleistungen Services | | | Herkunft der Güter Provenance des biens | | Totalindex Indice général |
|-----------------------------|---|--|------------------------|--------------|------------------------------|------------------------|--------------|---|---|---------------------------------|
| | Nicht- dauerhafte Non durables | Semi- dauerhafte Semi- durables | Dauerhafte Durables | Total | Private Privés | Öffentliche Publics | Total | Inland Marchan- dises et services suisses | Ausland Marchan- dises et services importés | |
| Moyenne annuelle Mois | 1 | 2 | 3 | 4 | 5 | 6 | 7 | 8 | 9 | 10 |
| 1992 | 91.2 | 95.7 | 102.5 | 94.2 | 88.7 | 89.2 | 88.9 | 90.1 | 94.5 | 91.2 |
| 1993 | 92.4 | 98.1 | 104.2 | 95.8 | 92.7 | 93.9 | 93.0 | 93.4 | 96.6 | 94.2 |
| 1994 | 92.7 | 98.4 | 103.8 | 95.9 | 93.8 | 96.1 | 94.2 | 94.6 | 96.2 | 95.0 |
| 1995 | 93.5 | 98.6 | 102.5 | 96.2 | 96.2 | 100.6 | 97.0 | 97.0 | 95.9 | 96.7 |
| 1996 | 94.3 | 98.4 | 101.0 | 96.4 | 97.4 | 101.8 | 98.3 | 98.0 | 96.0 | 97.5 |
| 1997 | 95.5 | 98.4 | 100.1 | 97.0 | 97.9 | 102.0 | 98.7 | 98.4 | 96.6 | 98.0 |
| 1998 | 94.9 | 99.1 | 99.7 | 96.7 | 98.3 | 101.7 | 99.0 | 98.7 | 95.9 | 98.0 |
| 1999 | 95.9 | 99.4 | 99.8 | 97.4 | 99.4 | 101.7 | 99.9 | 99.4 | 96.9 | 98.8 |
| 2000 | 100.7 | 99.6 | 100.0 | 100.4 | 100.3 | 100.3 | 100.3 | 100.1 | 100.9 | 100.3 |
| 2001 | 101.6 | 96.7 | 99.6 | 100.3 | 102.4 | 100.8 | 102.1 | 101.9 | 99.7 | 101.3 |
| 2001 04 | 101.7 | 96.7 | 100.0 | 100.4 | 102.1 | 100.7 | 101.9 | 101.6 | 100.2 | 101.2 |
| 2001 05 | 102.5 | 98.7 | 100.0 | 101.3 | 102.4 | 100.7 | 102.1 | 101.9 | 101.4 | 101.8 |
| 2001 06 | 103.2 | 98.9 | 99.4 | 101.7 | 102.4 | 100.7 | 102.2 | 102.1 | 101.6 | 102.0 |
| 2001 07 | 102.4 | 98.9 | 99.3 | 101.1 | 102.6 | 100.8 | 102.3 | 102.1 | 100.9 | 101.8 |
| 2001 08 | 102.0 | 93.1 | 99.3 | 99.7 | 102.7 | 100.8 | 102.4 | 102.1 | 98.7 | 101.2 |
| 2001 09 | 102.4 | 93.1 | 99.0 | 99.9 | 102.8 | 100.9 | 102.5 | 102.2 | 99.1 | 101.4 |
| 2001 10 | 101.9 | 93.1 | 99.1 | 99.6 | 102.7 | 101.2 | 102.5 | 102.2 | 98.4 | 101.2 |
| 2001 11 | 100.7 | 97.6 | 99.1 | 99.8 | 102.8 | 101.2 | 102.6 | 102.2 | 98.8 | 101.4 |
| 2001 12 | 100.6 | 97.7 | 98.6 | 99.6 | 102.9 | 101.2 | 102.6 | 102.4 | 98.2 | 101.3 |
| 2002 01 | 101.3 | 92.5 | 99.0 | 99.1 | 103.5 | 101.8 | 103.2 | 103.0 | 97.0 | 101.4 |
| 2002 02 | 101.0 | 92.4 | 99.1 | 98.9 | 103.7 | 101.8 | 103.4 | 103.1 | 96.6 | 101.4 |
| 2002 03 | 101.2 | 92.1 | 98.9 | 98.9 | 103.7 | 101.8 | 103.4 | 103.1 | 96.6 | 101.5 |
| 2002 04 | 102.2 | 98.1 | 98.6 | 100.8 | 103.8 | 102.2 | 103.6 | 103.3 | 99.5 | 102.3 |

O13 Konsumentenpreise – Bedarfsgruppen / Prix à la consommation – Groupes principaux

Index / Indice

Mai 2000 = 100

| Jahresmittel Monat | Nahrungsmittel und alkoholfreie Getränke | Alkoholische Getränke und Tabak | Bekleidung und Schuhe | Wohnen und Energie | Hausrat und laufende Haushaltführung | Gesundheitspflege |
|-----------------------------|--|---------------------------------------|------------------------------|------------------------|---|-------------------|
| Moyenne annuelle Mois | Alimentation et boissons non alcoolisées | Boissons alcoolisées et tabac | Habillement et chaussures | Logement et énergie | Equipement ménager et entretien courant | Santé |
| | 1 | 2 | 3 | 4 | 5 | 6 |
| 1992 | 96.3 | 87.6 | 94.4 | 88.6 | 95.7 | 89.4 |
| 1993 | 96.1 | 87.8 | 96.7 | 92.7 | 97.2 | 92.6 |
| 1994 | 96.5 | 88.8 | 97.1 | 93.0 | 97.3 | 94.4 |
| 1995 | 97.2 | 90.5 | 97.6 | 94.5 | 98.0 | 96.1 |
| 1996 | 96.7 | 92.7 | 97.6 | 96.3 | 98.5 | 97.9 |
| 1997 | 97.3 | 95.2 | 97.8 | 97.0 | 98.4 | 98.7 |
| 1998 | 98.1 | 96.6 | 98.6 | 96.3 | 98.7 | 99.1 |
| 1999 | 98.0 | 99.6 | 99.2 | 97.3 | 99.3 | 99.6 |
| 2000 | 99.6 | 100.9 | 99.5 | 100.8 | 100.0 | 100.0 |
| 2001 | 101.7 | 102.7 | 94.4 | 103.0 | 100.6 | 100.6 |
| 2001 04 | 101.0 | 102.9 | 94.6 | 102.8 | 100.8 | 100.7 |
| 2001 05 | 101.3 | 102.9 | 98.0 | 103.3 | 100.8 | 100.7 |
| 2001 06 | 102.9 | 102.7 | 98.0 | 103.4 | 100.7 | 100.7 |
| 2001 07 | 102.6 | 102.7 | 98.0 | 103.4 | 100.7 | 100.7 |
| 2001 08 | 102.1 | 102.7 | 87.9 | 103.5 | 100.7 | 100.7 |
| 2001 09 | 102.3 | 103.1 | 87.9 | 103.6 | 100.7 | 100.7 |
| 2001 10 | 102.9 | 103.1 | 87.9 | 103.4 | 100.7 | 100.5 |
| 2001 11 | 101.9 | 103.1 | 95.7 | 103.1 | 100.7 | 100.5 |
| 2001 12 | 102.7 | 103.6 | 95.7 | 102.7 | 100.7 | 100.5 |
| 2002 01 | 104.4 | 103.6 | 86.3 | 102.9 | 100.7 | 100.8 |
| 2002 02 | 104.2 | 103.6 | 86.3 | 102.8 | 100.7 | 100.8 |
| 2002 03 | 104.2 | 104.5 | 86.3 | 102.8 | 100.7 | 100.8 |
| 2002 04 | 104.6 | 104.5 | 97.4 | 103.2 | 100.7 | 101.1 |

O14 Konsumentenpreise – Sondergliederungen Prix à la consommation – Classifications supplémentaires

Index / Indice

Mai 2000 = 100

| Jahresmittel Monat | Index ohne Gesundheits- pflege Indice sans services médicaux et dépenses de santé | | Index ohne Saisonprodukte Indice sans produits saisonniers | | Index ohne Wohnungsmiete Indice sans loyer du logement | | Index ohne Erdölprodukte Indice sans produits pétroliers | | Index ohne Tabakwaren Indice sans produits du tabac | |
|-----------------------------|---|-----------------------------------|--|----------------------------------|--|--------------|--|-------------|--|--------------|
| | Index Gesund- heitspflege | Index Saison- produkte | Index Wohnungs- miete | Index Erdöl- produkte | Index Tabakwaren | | | | | |
| Moyenne annuelle Mois | Indice services médicaux et dépenses de santé | Indice produits saisonniers | Indice loyer du logement | Indice produits pétroliers | Indice produits du tabac | | | | | |
| | 1 | 2 | 3 | 4 | 5 | 6 | 7 | 8 | 9 | 10 |
| 1992 | . | . | 91.0 | 92.5 | 91.5 | 90.0 | 91.9 | 72.6 | 91.4 | 69.9 |
| 1993 | . | . | 94.0 | 95.7 | 94.1 | 94.6 | 94.8 | 77.9 | 94.4 | 72.2 |
| 1994 | 95.0 | 94.4 | 94.9 | 96.9 | 94.9 | 95.2 | 95.7 | 75.4 | 95.1 | 76.1 |
| 1995 | 96.8 | 96.1 | 96.7 | 96.6 | 96.8 | 96.2 | 97.5 | 74.1 | 96.8 | 80.7 |
| 1996 | 97.4 | 97.9 | 97.5 | 96.6 | 97.5 | 97.5 | 98.1 | 79.4 | 97.6 | 84.5 |
| 1997 | 97.9 | 98.7 | 98.0 | 97.7 | 98.0 | 98.0 | 98.5 | 84.0 | 98.1 | 89.6 |
| 1998 | 97.9 | 99.1 | 97.9 | 99.9 | 98.0 | 98.0 | 98.8 | 75.4 | 98.0 | 92.1 |
| 1999 | 98.7 | 99.6 | 98.7 | 101.2 | 98.8 | 98.7 | 99.5 | 79.7 | 98.8 | 98.6 |
| 2000 | 100.4 | 100.0 | 100.3 | 100.0 | 100.4 | 100.2 | 100.1 | 104.7 | 100.3 | 101.3 |
| 2001 | 101.4 | 100.6 | 101.3 | 102.5 | 100.9 | 103.0 | 101.4 | 99.8 | 101.3 | 104.3 |
| 2001 04 | 101.3 | 100.7 | 101.2 | 101.2 | 100.9 | 102.5 | 101.2 | 102.3 | 101.2 | 104.5 |
| 2001 05 | 101.9 | 100.7 | 101.7 | 103.1 | 101.4 | 103.2 | 101.6 | 105.9 | 101.7 | 104.5 |
| 2001 06 | 102.2 | 100.7 | 101.8 | 105.2 | 101.7 | 103.2 | 101.8 | 106.2 | 101.9 | 104.3 |
| 2001 07 | 102.0 | 100.7 | 101.7 | 105.3 | 101.5 | 103.2 | 101.8 | 101.8 | 101.8 | 104.3 |
| 2001 08 | 101.3 | 100.7 | 101.2 | 103.0 | 100.7 | 103.4 | 101.3 | 100.1 | 101.2 | 104.3 |
| 2001 09 | 101.5 | 100.7 | 101.3 | 103.9 | 100.9 | 103.4 | 101.4 | 101.7 | 101.3 | 104.5 |
| 2001 10 | 101.3 | 100.5 | 101.1 | 103.5 | 100.7 | 103.4 | 101.3 | 98.8 | 101.2 | 104.5 |
| 2001 11 | 101.5 | 100.5 | 101.4 | 100.0 | 100.8 | 103.7 | 101.7 | 93.7 | 101.3 | 104.5 |
| 2001 12 | 101.4 | 100.5 | 101.3 | 102.7 | 100.7 | 103.7 | 101.8 | 90.2 | 101.3 | 106.6 |
| 2002 01 | 101.5 | 100.8 | 101.1 | 110.2 | 100.9 | 103.7 | 101.9 | 90.5 | 101.4 | 106.6 |
| 2002 02 | 101.5 | 100.8 | 101.1 | 110.9 | 100.8 | 104.0 | 102.0 | 88.6 | 101.4 | 106.6 |
| 2002 03 | 101.5 | 100.8 | 101.2 | 109.7 | 100.8 | 104.0 | 102.0 | 88.8 | 101.4 | 106.6 |
| 2002 04 | 102.5 | 101.1 | 102.1 | 108.9 | 101.9 | 104.0 | 102.7 | 94.7 | 102.3 | 106.6 |

| Jahresmittel Monat | Verkehr | Nachrichten- übermittlung | Freizeit und Kultur | Erziehung und Unterricht | Restaurants und Hotels | Sonstige Waren und Dienst- leistungen | Totalindex ¹ |
|-----------------------------|--------------|------------------------------|------------------------|-----------------------------|---------------------------|---|-----------------------------|
| Moyenne annuelle Mois | Transports | Communications | Loisirs et culture | Enseignement | Restaurants et hôtels | Autres biens et services | Indice général ¹ |
| | 7 | 8 | 9 | 10 | 11 | 12 | 13 |
| 1992 | 87.5 | 144.7 | 96.3 | 78.9 | 82.0 | 90.6 | 91.2 |
| 1993 | 92.4 | 149.0 | 99.6 | 83.4 | 86.1 | 92.7 | 94.2 |
| 1994 | 94.0 | 151.1 | 99.6 | 86.0 | 88.4 | 94.0 | 95.0 |
| 1995 | 95.6 | 155.3 | 99.5 | 88.6 | 94.6 | 96.3 | 96.7 |
| 1996 | 95.6 | 150.6 | 99.2 | 92.2 | 96.4 | 96.8 | 97.5 |
| 1997 | 96.4 | 144.6 | 99.3 | 95.5 | 96.6 | 97.3 | 98.0 |
| 1998 | 95.5 | 134.8 | 100.1 | 97.5 | 96.9 | 97.9 | 98.0 |
| 1999 | 97.3 | 124.8 | 100.6 | 98.7 | 99.1 | 99.1 | 98.8 |
| 2000 | 100.9 | 102.5 | 100.7 | 100.2 | 100.0 | 99.9 | 100.3 |
| 2001 | 100.9 | 98.7 | 100.7 | 101.3 | 102.3 | 101.8 | 101.3 |
| 2001 04 | 101.0 | 98.8 | 100.7 | 101.1 | 102.4 | 101.4 | 101.2 |
| 2001 05 | 103.0 | 98.8 | 100.7 | 101.1 | 102.4 | 101.9 | 101.8 |
| 2001 06 | 102.9 | 98.4 | 100.7 | 101.1 | 102.4 | 101.9 | 102.0 |
| 2001 07 | 101.5 | 98.4 | 100.7 | 101.1 | 102.5 | 101.9 | 101.8 |
| 2001 08 | 101.0 | 98.4 | 100.7 | 101.1 | 102.5 | 102.2 | 101.2 |
| 2001 09 | 101.6 | 98.3 | 100.9 | 101.8 | 102.5 | 102.2 | 101.4 |
| 2001 10 | 100.3 | 98.3 | 100.9 | 101.8 | 102.4 | 102.2 | 101.2 |
| 2001 11 | 99.3 | 98.3 | 100.9 | 101.8 | 102.4 | 102.4 | 101.4 |
| 2001 12 | 99.0 | 98.2 | 101.0 | 102.0 | 102.4 | 102.4 | 101.3 |
| 2002 01 | 98.9 | 98.2 | 101.0 | 102.0 | 105.1 | 103.3 | 101.4 |
| 2002 02 | 98.9 | 98.2 | 101.0 | 102.0 | 105.1 | 104.3 | 101.4 |
| 2002 03 | 98.9 | 98.1 | 100.9 | 102.3 | 105.1 | 104.3 | 101.5 |
| 2002 04 | 100.3 | 98.1 | 100.9 | 102.3 | 105.4 | 104.3 | 102.3 |

| Jahresmittel Monat | Index ohne alkoholische Getränke | Kerninflation 1 ² | Kerninflation 2 ³ | Nahrung, Getränke und Tabak ohne Saisonprodukte | Energie und Treibstoffe | Produkte mit administrierten Preisen |
|-----------------------------|---------------------------------------|--|--|--|----------------------------|---|
| Moyenne annuelle Mois | Index sans boissons alcoolisées | Inflation sous-jacente 1 ² | Inflation sous-jacente 2 ³ | Alimentation, boissons et tabac sans produits saisonniers | Energie et carburants | Produits dont les prix sont administrés |
| | 11 | 12 | 13 | 14 | 15 | 16 |
| 1992 | 91.2 | 91.2 | . | . | . | . |
| 1993 | 94.2 | 91.9 | . | . | . | . |
| 1994 | 95.1 | 92.2 | 95.6 | 95.2 | 96.5 | 81.7 |
| 1995 | 96.7 | 95.7 | 97.6 | 97.0 | 97.1 | 84.0 |
| 1996 | 97.5 | 96.8 | 98.4 | 97.7 | 96.8 | 87.4 |
| 1997 | 98.0 | 97.4 | 98.7 | 97.9 | 97.6 | 90.2 |
| 1998 | 98.0 | 98.1 | 98.8 | 98.2 | 98.4 | 85.0 |
| 1999 | 98.8 | 99.8 | 99.5 | 99.1 | 98.5 | 87.6 |
| 2000 | 100.3 | 100.4 | 100.1 | 100.0 | 100.2 | 103.1 |
| 2001 | 101.3 | 102.2 | 101.1 | 101.2 | 102.0 | 101.7 |
| 2001 04 | 101.2 | 102.3 | 101.0 | 101.0 | 101.6 | 103.4 |
| 2001 05 | 101.8 | 102.3 | 101.4 | 101.6 | 101.4 | 105.6 |
| 2001 06 | 102.0 | 102.3 | 101.4 | 101.6 | 102.3 | 105.8 |
| 2001 07 | 101.8 | 102.3 | 101.5 | 101.6 | 102.3 | 103.1 |
| 2001 08 | 101.2 | 102.3 | 100.9 | 100.9 | 102.4 | 102.1 |
| 2001 09 | 101.3 | 102.5 | 100.9 | 100.9 | 102.5 | 103.0 |
| 2001 10 | 101.2 | 102.7 | 100.9 | 100.9 | 102.6 | 100.8 |
| 2001 11 | 101.3 | 102.7 | 101.5 | 101.7 | 102.6 | 97.8 |
| 2001 12 | 101.3 | 102.4 | 101.5 | 101.6 | 102.8 | 95.7 |
| 2002 01 | 101.4 | 103.3 | 101.3 | 101.2 | 103.3 | 95.6 |
| 2002 02 | 101.4 | 103.3 | 101.4 | 101.4 | 103.0 | 94.3 |
| 2002 03 | 101.4 | 104.0 | 101.4 | 101.4 | 103.5 | 94.5 |
| 2002 04 | 102.3 | 104.4 | 102.2 | 102.3 | 103.9 | 98.1 |

¹ Der Totalindex ist das gewichtete arithmetische Mittel der Indizes pro Bedarfsgruppe bzw. der Indizes der zusätzlichen Gliederungen.

L'indice général est la moyenne arithmétique pondérée des indices des groupes de marchandises et de services, respectivement des indices des autres classifications.

² Kerninflation 1 = Total ohne Nahrung, Getränke, Tabak, Saisonprodukte und Energie.

Inflation sous-jacente 1 = Indice sans alimentation, boissons, tabac, produits saisonniers et énergie.

³ Kerninflation 2 = Kerninflation 1 ohne Produkte mit administrierten Preisen.

Inflation sous-jacente 2 = Inflation sous-jacente 1 sans produits dont les prix sont administrés.

O2 Produzenten- und Importpreisindex Indice des prix à la production et à l'importation

Veränderung gegenüber dem entsprechenden Vorjahresmonat / Variation par rapport au mois correspondant de l'année précédente

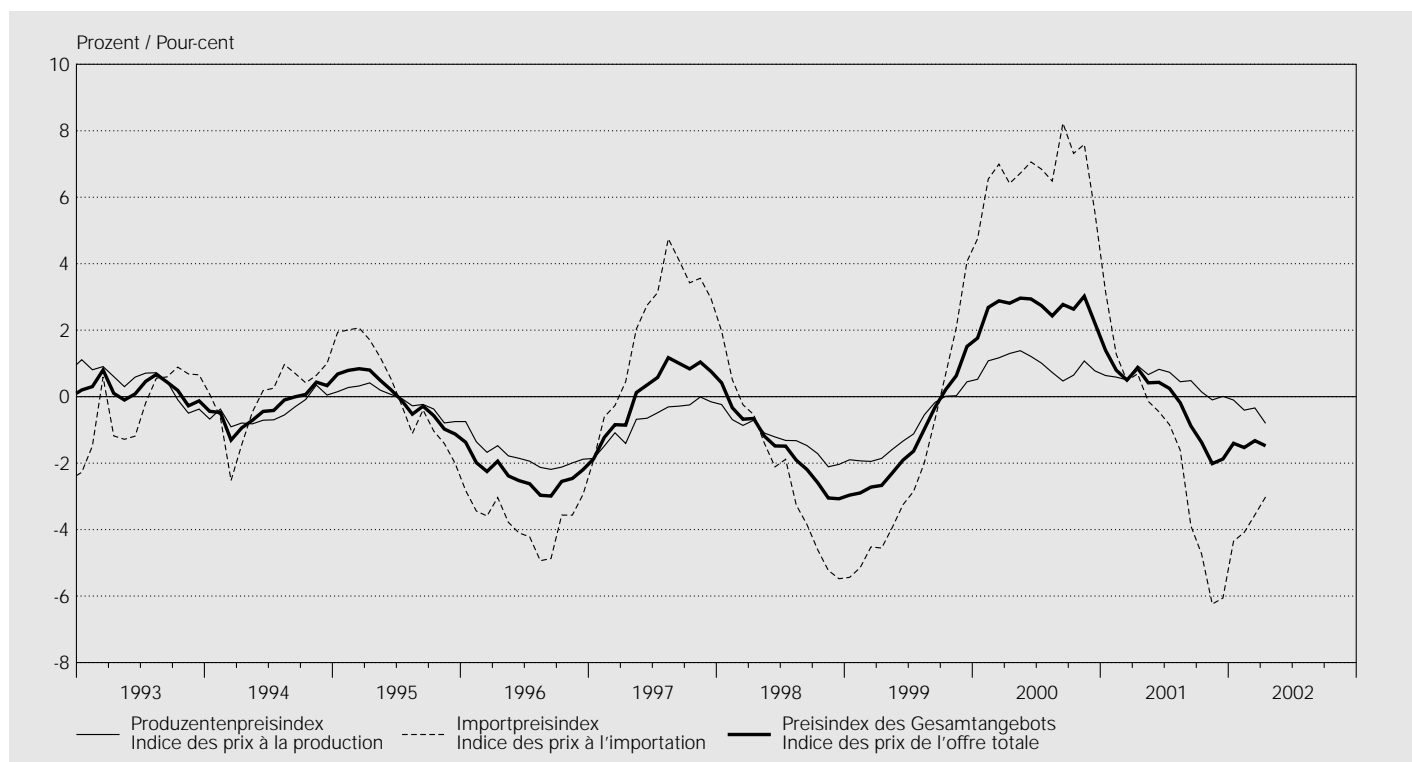

Produzentenpreisindex / Indice des prix à la production

Mai 1993 = 100

| Jahresmittel Monat | Nach Art der Produkte Selon le genre de biens | | | | Nach Absatzgebiet Selon la destination | | Total | % ¹ |
|--------------------------|--|--------------------------------------|--------------------------------------|---|---|---------------------|-------------|----------------|
| | Rohstoffe Matières premières | Halbfabrikate Produits semi-finis | Konsumgüter Biens de consommation | Investitionsgüter Biens d'investissement | Inland Suisse | Ausland Etranger | | |
| Moyenne annuelle Mois | 1 | 2 | 3 | 4 | 5 | 6 | 7 | 8 |
| 1992 | . | . | . | . | . | . | 99.5 | 0.7 |
| 1993 | . | . | . | . | . | . | 99.9 | 0.4 |
| 1994 | 104.7 | 98.9 | 99.8 | 99.5 | 99.9 | 98.8 | 99.5 | -0.5 |
| 1995 | 95.1 | 99.4 | 100.2 | 99.6 | 100.0 | 98.4 | 99.4 | -0.1 |
| 1996 | 90.4 | 96.9 | 99.6 | 99.2 | 98.1 | 96.8 | 97.6 | -1.8 |
| 1997 | 89.8 | 95.9 | 99.6 | 98.8 | 97.5 | 96.0 | 96.9 | -0.7 |
| 1998 | 85.2 | 94.2 | 99.3 | 98.8 | 96.1 | 95.1 | 95.7 | -1.2 |
| 1999 | 82.9 | 92.6 | 99.7 | 98.7 | 95.1 | 94.2 | 94.8 | -1.0 |
| 2000 | 89.4 | 93.4 | 100.3 | 98.6 | 96.6 | 94.1 | 95.7 | 0.9 |
| 2001 | 79.2 | 94.0 | 102.0 | 99.9 | 97.1 | 94.6 | 96.1 | 0.5 |
| 2001 04 | 82.0 | 94.4 | 101.6 | 100.1 | 97.4 | 94.8 | 96.4 | 0.9 |
| 2001 05 | 79.6 | 94.1 | 102.2 | 100.2 | 97.2 | 94.8 | 96.3 | 0.7 |
| 2001 06 | 83.2 | 94.3 | 102.2 | 100.2 | 97.6 | 94.8 | 96.5 | 0.8 |
| 2001 07 | 81.0 | 94.3 | 102.2 | 100.2 | 97.5 | 94.8 | 96.4 | 0.7 |
| 2001 08 | 76.4 | 94.1 | 102.3 | 100.2 | 97.1 | 94.8 | 96.2 | 0.4 |
| 2001 09 | 78.3 | 94.2 | 102.4 | 100.2 | 97.2 | 94.8 | 96.3 | 0.5 |
| 2001 10 | 76.0 | 93.8 | 102.3 | 100.3 | 96.9 | 94.7 | 96.0 | 0.1 |
| 2001 11 | 77.2 | 93.3 | 102.3 | 100.3 | 96.7 | 94.3 | 95.8 | -0.1 |
| 2001 12 | 81.2 | 93.3 | 102.3 | 100.3 | 96.9 | 94.3 | 95.9 | 0.0 |
| 2002 01 | 79.4 | 93.2 | 102.4 | 100.3 | 96.8 | 94.3 | 95.8 | -0.1 |
| 2002 02 | 75.0 | 92.9 | 102.5 | 100.3 | 96.2 | 94.2 | 95.4 | -0.4 |
| 2002 03 | 76.9 | 92.8 | 102.5 | 100.3 | 96.3 | 94.2 | 95.5 | -0.3 |
| 2002 04 | 77.4 | 92.8 | 102.6 | 100.8 | 96.4 | 94.4 | 95.6 | -0.8 |

Importpreisindex / Indice des prix à l'importation

Mai 1993 = 100

| Jahresmittel Monat | Rohstoffe | Halbfabrikate | Konsumgüter | Investitionsgüter | Total | % ¹ |
|-----------------------------|-----------------------|------------------------|--------------------------|---------------------------|-------------|----------------|
| Moyenne annuelle Mois | Matières premières | Produits semi-finis | Biens de consommation | Biens d'investissement | | |
| | 1 | 2 | 3 | 4 | 5 | 6 |
| 1992 | . | . | . | . | 100.2 | - 1.7 |
| 1993 | . | . | . | . | 99.8 | - 0.3 |
| 1994 | 121.5 | 100.3 | 98.6 | 95.4 | 99.8 | - 0.1 |
| 1995 | 121.1 | 105.7 | 97.3 | 91.3 | 100.0 | 0.3 |
| 1996 | 109.9 | 99.8 | 97.3 | 87.0 | 96.3 | - 3.7 |
| 1997 | 130.9 | 102.7 | 98.2 | 84.4 | 98.2 | 2.0 |
| 1998 | 121.1 | 100.6 | 96.5 | 83.4 | 96.1 | - 2.2 |
| 1999 | 103.7 | 97.6 | 97.3 | 82.3 | 94.0 | - 2.2 |
| 2000 | 114.6 | 109.2 | 102.2 | 82.6 | 100.3 | 6.7 |
| 2001 | 106.9 | 105.8 | 102.0 | 82.8 | 98.7 | - 1.6 |
| 2001 04 | 109.3 | 107.9 | 102.3 | 83.4 | 99.8 | 0.7 |
| 2001 05 | 110.5 | 107.0 | 103.0 | 83.4 | 99.8 | - 0.1 |
| 2001 06 | 111.2 | 107.0 | 102.8 | 82.9 | 99.7 | - 0.5 |
| 2001 07 | 110.2 | 106.7 | 102.9 | 83.0 | 99.6 | - 0.8 |
| 2001 08 | 105.7 | 104.9 | 103.0 | 83.0 | 98.7 | - 1.6 |
| 2001 09 | 104.2 | 104.6 | 103.1 | 83.0 | 98.6 | - 3.9 |
| 2001 10 | 100.0 | 103.2 | 101.9 | 82.6 | 97.3 | - 4.7 |
| 2001 11 | 98.0 | 101.6 | 100.8 | 81.8 | 96.1 | - 6.2 |
| 2001 12 | 101.8 | 101.0 | 99.7 | 81.8 | 95.7 | - 6.1 |
| 2002 01 | 98.5 | 101.0 | 100.1 | 81.9 | 95.7 | - 4.3 |
| 2002 02 | 102.0 | 100.6 | 99.7 | 81.9 | 95.6 | - 4.1 |
| 2002 03 | 103.9 | 101.0 | 100.1 | 81.9 | 96.0 | - 3.6 |
| 2002 04 | 104.5 | 101.7 | 101.7 | 81.7 | 96.8 | - 3.0 |

Preisindex des Gesamtangebots² / Indice des prix de l'offre totale²

Mai 1993 = 100

| Jahresmittel Monat | Rohstoffe | Halbfabrikate | Konsumgüter | Investitionsgüter | Total ³ | % ¹ |
|-----------------------------|-----------------------|------------------------|--------------------------|---------------------------|--------------------|----------------|
| Moyenne annuelle Mois | Matières premières | Produits semi-finis | Biens de consommation | Biens d'investissement | | |
| | 1 | 2 | 3 | 4 | 5 | 6 |
| 1992 | . | . | . | . | 99.7 | 0.1 |
| 1993 | . | . | . | . | 99.9 | 0.2 |
| 1994 | 111.0 | 99.2 | 99.3 | 97.9 | 99.6 | - 0.3 |
| 1995 | 104.7 | 100.6 | 99.0 | 96.4 | 99.6 | 0.0 |
| 1996 | 97.7 | 97.5 | 98.7 | 94.5 | 97.2 | - 2.4 |
| 1997 | 105.1 | 97.2 | 99.0 | 93.3 | 97.3 | 0.1 |
| 1998 | 98.5 | 95.5 | 98.2 | 92.9 | 95.8 | - 1.5 |
| 1999 | 90.6 | 93.6 | 98.7 | 92.4 | 94.5 | - 1.4 |
| 2000 | 98.7 | 96.6 | 101.0 | 92.5 | 97.0 | 2.7 |
| 2001 | 89.5 | 96.4 | 102.0 | 93.4 | 96.9 | - 0.1 |
| 2001 04 | 92.1 | 97.1 | 101.9 | 93.7 | 97.4 | 0.9 |
| 2001 05 | 91.1 | 96.7 | 102.5 | 93.8 | 97.3 | 0.4 |
| 2001 06 | 93.5 | 96.8 | 102.4 | 93.6 | 97.5 | 0.4 |
| 2001 07 | 91.8 | 96.8 | 102.5 | 93.6 | 97.4 | 0.2 |
| 2001 08 | 87.3 | 96.3 | 102.6 | 93.6 | 96.9 | - 0.2 |
| 2001 09 | 87.9 | 96.2 | 102.7 | 93.6 | 97.0 | - 0.9 |
| 2001 10 | 84.9 | 95.7 | 102.2 | 93.5 | 96.4 | - 1.4 |
| 2001 11 | 84.9 | 95.0 | 101.7 | 93.2 | 95.9 | - 2.0 |
| 2001 12 | 88.8 | 94.8 | 101.2 | 93.2 | 95.9 | - 1.9 |
| 2002 01 | 86.5 | 94.8 | 101.5 | 93.2 | 95.8 | - 1.4 |
| 2002 02 | 85.0 | 94.4 | 101.4 | 93.2 | 95.5 | - 1.5 |
| 2002 03 | 86.9 | 94.5 | 101.5 | 93.2 | 95.7 | - 1.3 |
| 2002 04 | 87.5 | 94.6 | 102.2 | 93.5 | 96.0 | - 1.5 |

¹ Veränderung gegenüber dem Vorjahr.
Variation par rapport à l'année précédente.

² Total von Produzenten- und Importpreisindex.
Total de l'indice des prix à la production et à l'importation.

³ Verkettung mit dem bis Ende Mai 1993 berechneten Grosshandelspreisindex. Gewichtung: Produzentenpreisindex 70,2%, Importpreisindex 29,8% des Gesamtindex.
Raccordement avec l'indice des prix de gros, calculé jusqu'au mois de mai 1993. Pondération: 70,2% pour l'indice des prix à la production et 29,8% pour celui des prix à l'importation.

O3 Edelmetall- und Rohwarenpreise Prix des métaux précieux et des matières premières

| Jahr ¹ Monatsende | Gold ² Or ² | | Silber ³ Argent ³ | | Indexziffern der Rohwarenpreise Indices des prix des matières premières | | | Rohöl Brent |
|-----------------------------------|--------------------------------------|---------------|--|-------------|--|----------------------|---------------------------|----------------------------------|
| | Fr./kg | \$/Unze | Fr./kg | \$/Unze | Moody 1931 = 100 | Reuter 1931 = 100 | CRB Futures 1967 = 100 | Pétrole brut Brent \$/Fass |
| Année ¹ Fin de mois | Fr./kg | \$/once | Fr./kg | \$/once | Moody 1931 = 100 | Reuter 1931 = 100 | CRB Futures 1967 = 100 | \$/baril |
| | 1 | 2 | 3 | 4 | 5 | 6 | 7 | 8 |
| 1992 | 15 354 | 341.71 | 177.37 | 3.92 | 985.1 | 1 599.9 | 205.2 | 19.35 |
| 1993 | 17 142 | 362.71 | 209.33 | 4.41 | 1 060.4 | 1 662.2 | 213.1 | 17.12 |
| 1994 | 16 683 | 382.88 | 231.66 | 5.30 | 1 298.2 | 1 999.4 | 230.5 | 16.24 |
| 1995 | 14 321 | 382.38 | 194.97 | 5.19 | 1 468.6 | 2 221.3 | 236.9 | 17.37 |
| 1996 | 15 271 | 384.96 | 200.33 | 5.06 | 1 489.5 | 2 004.9 | 247.0 | 20.62 |
| 1997 | 15 271 | 327.92 | 227.92 | 4.90 | 1 538.8 | 1 908.6 | 241.5 | 19.16 |
| 1998 | 13 633 | 293.50 | 250.08 | 5.38 | 1 309.7 | 1 572.8 | 211.7 | 13.08 |
| 1999 | 13 500 | 278.22 | 248.33 | 5.17 | 1 187.5 | 1 353.8 | 195.0 | 18.64 |
| 2000 | 14 923 | 274.67 | 259.43 | 4.81 | 1 290.7 | 1 382.3 | 220.0 | 28.53 |
| 2001 | 14 624 | 269.37 | 230.88 | 4.28 | 1 275.3 | 1 236.6 | 203.8 | 24.26 |
| 2001 04 | 14 499 | 261.60 | 234.90 | 4.27 | 1 316.6 | 1 273.7 | 214.5 | 27.37 |
| 2001 05 | 15 224 | 263.70 | 248.90 | 4.34 | 1 311.3 | 1 269.8 | 209.0 | 29.03 |
| 2001 06 | 15 457 | 268.35 | 241.90 | 4.22 | 1 304.4 | 1 237.9 | 205.6 | 26.32 |
| 2001 07 | 14 610 | 263.95 | 226.70 | 4.12 | 1 274.9 | 1 204.4 | 202.7 | 24.79 |
| 2001 08 | 14 500 | 273.95 | 214.90 | 4.09 | 1 248.4 | 1 194.0 | 199.6 | 26.51 |
| 2001 09 | 14 926 | 288.65 | 230.30 | 4.48 | 1 232.9 | 1 142.3 | 190.5 | 21.83 |
| 2001 10 | 14 494 | 278.50 | 215.40 | 4.17 | 1 181.1 | 1 096.7 | 185.7 | 20.13 |
| 2001 11 | 14 525 | 272.70 | 214.10 | 4.05 | 1 219.0 | 1 171.8 | 189.3 | 18.43 |
| 2001 12 | 14 858 | 275.75 | 233.70 | 4.37 | 1 214.5 | 1 178.2 | 192.1 | 19.86 |
| 2002 01 | 15 344 | 279.70 | 228.00 | 4.19 | 1 232.1 | 1 200.1 | 186.9 | 19.10 |
| 2002 02 | 16 157 | 294.85 | 236.00 | 4.34 | 1 285.2 | 1 191.2 | 191.4 | 20.80 |
| 2002 03 | 16 243 | 301.40 | 245.90 | 4.59 | 1 337.1 | 1 236.4 | 204.9 | 25.19 |
| 2002 04 | 16 010 | 308.30 | 233.00 | 4.51 | 1 309.7 | 1 208.7 | 201.2 | 27.16 |

¹ Durchschnitt aus Monatsendwerten.
Moyenne des valeurs de fin de mois.

² Zürich, Pool, 11.00 Uhr, Ankauf.
Prix d'achat de 11h au pool de Zurich.

³ Zürich, Pool, 11.00 Uhr, Ankauf; bis Ende 1995: Zürich, Fixing, 10.30 Uhr, Mittel.
Prix d'achat de 11h au pool de Zurich; jusqu'à fin 1995: prix moyen de 10h30 au fixing de Zurich.

O41 Baupreisindizes Indices des prix de la construction

Oktober 1998 = 100 / Octobre 1998 = 100

| Monat Mois | Neubau von Bürogebäuden Nouvelles constructions d'immeubles administratifs | | Neubau von Mehrfamilienhäusern Nouvelles constructions d'habitations de plusieurs logements | | Renovation von Mehrfamilienhäusern Rénovations d'habitations de plusieurs logements | | Neubau von Strassen Nouvelles constructions de routes | |
|---------------|--|----------------|---|----------------|--|----------------|--|----------------|
| | | % ¹ | | % ¹ | | % ¹ | | % ¹ |
| | 1 | 2 | 3 | 4 | 5 | 6 | 7 | 8 |
| 1999 10 | 103.9 | 3.9 | . | . | 102.6 | 2.6 | 105.8 | 5.8 |
| 2000 04 | 105.2 | 4.4 | 105.5 | . | 103.7 | 3.5 | 108.1 | 6.0 |
| 2000 10 | 107.4 | 3.4 | 107.8 | . | 105.7 | 3.0 | 111.5 | 5.4 |
| 2001 04 | 110.0 | 4.6 | 109.8 | 4.1 | 107.5 | 3.7 | 115.5 | 6.8 |
| 2001 10 | 111.3 | 3.6 | 109.5 | 1.6 | 108.0 | 2.2 | 113.8 | 2.1 |
| 2002 04 | .. | .. | .. | .. | .. | .. | .. | .. |

¹ Veränderung gegenüber dem entsprechenden Vorjahresmonat.
Variation par rapport au mois correspondant de l'année précédente.

O42 Wohnbaukostenindizes Indices des prix de la construction de logements

| Monat Mois | Stadt Zürich Ville de Zurich | | Stadt Bern Ville de Berne | | Stadt Luzern Ville de Lucerne | | Kanton Genf Canton de Genève | |
|---------------|--|----------------|------------------------------|----------------|----------------------------------|----------------|---------------------------------|----------------|
| | Okt. 1988 = 100 bzw. Apr. 1998 = 100 | % ¹ | April 1987 = 100 | % ¹ | April 1985 = 100 | % ¹ | April 1988 = 100 | % ¹ |
| | 1 | 2 | 3 | 4 | 5 | 6 | 7 | 8 |
| 1992 10 | 115.5 | -3.2 | 116.3 | -2.1 | 123.1 | -2.3 | . | . |
| 1993 04 | 114.2 | -4.5 | 115.4 | -2.9 | 121.9 | -3.9 | 95.9 | 5.6 |
| 1993 10 | 113.1 | -2.1 | 114.5 | -1.5 | 121.3 | -1.5 | . | . |
| 1994 04 | 112.7 | -1.3 | 117.1 | 1.5 | 122.0 | 0.1 | 99.3 | 3.5 |
| 1994 10 | 113.2 | 0.1 | 118.9 | 3.8 | 122.1 | 0.7 | . | . |
| 1995 04 | 115.5 | 2.5 | 126.1 | 7.7 | 125.1 | 2.5 | 105.9 | 6.6 |
| 1995 10 | 114.3 | 1.0 | . | . | 124.9 | 2.3 | . | . |
| 1996 04 | 113.8 | -1.5 | 123.1 | -2.4 | 123.4 | -1.4 | 98.3 | -7.2 |
| 1996 10 | 113.3 | -0.9 | . | . | 122.3 | -2.1 | . | . |
| 1997 04 | 112.0 | -1.6 | 119.7 | -2.8 | 117.0 | -5.2 | 95.6 | -2.7 |
| 1997 10 | 111.7 | -1.4 | . | . | 116.4 | -4.8 | . | . |
| 1998 04 | 100.0 | -0.4 | 118.2 | -1.3 | 115.9 | -0.9 | 95.7 | 0.1 |
| 1998 10 | 99.9 | -0.3 | . | . | 114.6 | -1.5 | . | . |
| 1999 04 | 101.3 | 1.3 | 118.5 | 0.3 | 115.8 | -0.1 | 100.3 | 4.8 |
| 1999 10 | . | . | . | . | 116.0 | 1.2 | . | . |
| 2000 04 | 105.1 | 3.8 | 120.3 | 1.5 | 119.0 | 2.8 | 107.1 | 6.8 |
| 2000 10 | . | . | . | . | 120.7 | 4.1 | . | . |
| 2001 04 | 110.1 | 4.8 | 125.7 | 4.5 | 121.4 | 2.0 | 113.2 | 5.7 |
| 2001 10 | . | . | . | . | 121.2 | 0.4 | . | . |
| 2002 04 | .. | .. | .. | .. | .. | .. | .. | .. |

¹ Veränderung gegenüber dem entsprechenden Vorjahresmonat.
Variation par rapport au mois correspondant de l'année précédente.

O5 Lohnindizes Indices des salaires

1993 = 100

Nach Geschlecht / Selon le sexe

| Jahr Année | Arbeitsnehmer Travailleurs | | | | Frauen Femmes | | | | Männer Hommes | | | |
|---------------|-------------------------------|----------------|-------|----------------|------------------|----------------|-------|----------------|------------------|----------------|-------|----------------|
| | Total | | | | | | | | | | | |
| | nominal | % ¹ | real | % ¹ | nominal | % ¹ | real | % ¹ | nominal | % ¹ | real | % ¹ |
| | nominal | | réel | | nominal | | réel | | nominal | | réel | |
| | 1 | 2 | 3 | 4 | 5 | 6 | 7 | 8 | 9 | 10 | 11 | 12 |
| 1994 | 101.5 | 1.5 | 100.5 | 0.5 | 101.4 | 1.4 | 100.4 | 0.4 | 101.5 | 1.5 | 100.6 | 0.6 |
| 1995 | 102.8 | 1.3 | 100.1 | -0.5 | 103.1 | 1.8 | 100.4 | — | 102.6 | 1.1 | 99.9 | -0.6 |
| 1996 | 104.1 | 1.3 | 100.5 | 0.5 | 104.6 | 1.4 | 101.1 | 0.6 | 103.9 | 1.2 | 100.4 | 0.4 |
| 1997 | 104.6 | 0.5 | 100.5 | — | 105.3 | 0.6 | 101.2 | 0.1 | 104.3 | 0.4 | 100.3 | -0.1 |
| 1998 | 105.3 | 0.7 | 101.2 | 0.6 | 105.8 | 0.5 | 101.7 | 0.5 | 105.1 | 0.7 | 101.0 | 0.7 |
| 1999 | 105.6 | 0.3 | 100.6 | -0.5 | 106.5 | 0.7 | 101.6 | -0.1 | 105.2 | 0.1 | 100.3 | -0.7 |
| 2000 | 106.9 | 1.3 | 100.3 | -0.3 | 108.2 | 1.6 | 101.6 | — | 106.5 | 1.2 | 99.9 | -0.4 |
| 2001 | 109.6 | 2.5 | 101.8 | 1.5 | 110.9 | 2.5 | 103.1 | 1.5 | 109.1 | 2.5 | 101.4 | 1.5 |

Nach Wirtschaftssektoren/Wirtschaftszweigen (NOGA) / Par secteurs/activités économiques (NOGA)

| Jahr Année | Total | | davon / dont | | davon / dont | | davon / dont | |
|---------------|--|-------|-----------------------|-------|---|-------|----------------------------|-------|
| | Sektoren 1 + 2 + 3 Secteurs 1 + 2 + 3 | | Sektor 2 Secteur 2 | | Verarbeitendes Gewerbe; Industrie Industries manufacturières | | Baugewerbe Construction | |
| | NOGA 01-93 | | NOGA 10-45 | | NOGA 15-37 | | NOGA 45 | |
| | nominal | real | nominal | real | nominal | real | nominal | real |
| | nominal | réel | nominal | réel | nominal | réel | nominal | réel |
| | 1 | 2 | 3 | 4 | 5 | 6 | 7 | 8 |
| 1994 | 101.5 | 100.5 | 101.7 | 100.8 | 101.8 | 100.9 | 101.4 | 100.5 |
| 1995 | 102.8 | 100.1 | 102.9 | 100.2 | 102.7 | 100.0 | 103.2 | 100.5 |
| 1996 | 104.1 | 100.5 | 104.1 | 100.6 | 103.9 | 100.4 | 104.5 | 100.9 |
| 1997 | 104.6 | 100.5 | 104.4 | 100.3 | 104.2 | 100.2 | 104.7 | 100.7 |
| 1998 | 105.3 | 101.2 | 105.0 | 100.9 | 105.0 | 100.9 | 105.1 | 101.0 |
| 1999 | 105.6 | 100.6 | 105.0 | 100.1 | 105.2 | 100.3 | 104.6 | 99.7 |
| 2000 | 106.9 | 100.3 | 106.6 | 100.0 | 106.6 | 100.0 | 106.5 | 100.0 |
| 2001 | 109.6 | 101.8 | 109.5 | 101.7 | 109.5 | 101.7 | 109.5 | 101.7 |

| Jahr Année | Total | | davon / dont | | davon / dont | | davon / dont | |
|---------------|-----------------------|-------|---|-------|--|-------|--|-------|
| | Sektor 3 Secteur 3 | | Handel, Reparatur, Gastgewerbe Commerce, réparation, hôtellerie et restauration | | Verkehr, Nachrichtenübermittlung Transports et communications | | Kredit-, Versicherungsgewerbe; Immobilien, Informatik, F & E Intermediation financière, assurances; immobilier, informatique, R et D | |
| | NOGA 50-93 | | NOGA 50-55 | | NOGA 60-64 | | NOGA 65-74 | |
| | nominal | real | nominal | real | nominal | real | nominal | real |
| | nominal | réel | nominal | réel | nominal | réel | nominal | réel |
| | 9 | 10 | 11 | 12 | 13 | 14 | 15 | 16 |
| 1994 | 101.3 | 100.4 | 101.4 | 100.4 | 101.1 | 100.2 | 101.5 | 100.6 |
| 1995 | 102.7 | 100.0 | 102.8 | 100.1 | 101.4 | 98.7 | 103.1 | 100.4 |
| 1996 | 104.1 | 100.5 | 103.9 | 100.3 | 103.9 | 100.4 | 105.0 | 101.5 |
| 1997 | 104.7 | 100.7 | 104.2 | 100.2 | 103.4 | 99.4 | 107.3 | 103.2 |
| 1998 | 105.5 | 101.3 | 105.0 | 100.9 | 104.7 | 100.6 | 107.8 | 103.6 |
| 1999 | 106.0 | 101.0 | 105.9 | 100.9 | 104.2 | 99.3 | 109.3 | 104.2 |
| 2000 | 107.2 | 100.6 | 106.9 | 100.4 | 104.5 | 98.1 | 111.6 | 104.7 |
| 2001 | 109.6 | 101.9 | 109.5 | 101.8 | 106.1 | 98.6 | 115.1 | 107.0 |

¹ Veränderung gegenüber dem Vorjahr.
Variation par rapport à l'année précédente.

P1 Bruttoinlandprodukt nach Verwendungsart – nominal Produit intérieur brut selon son affectation – En termes nominaux

Zu laufenden Preisen / Aux prix courants

In Millionen Franken / En millions de francs

| Jahr ¹ Quartal ¹ | Verbrauch von gebietsansässigen privaten Haushalten und POoE ² | Verbrauch von öffentlichen Haushalten und Sozialversicherungen | Bruttoinvestitionen Formation brute de capital | | Inlandnachfrage | |
|--|--|---|---|---|-----------------------------------|---------|
| | | | davon / dont | | Demande intérieure | |
| Année ¹ Trimestre ¹ | Consommation finale des ménages et des ISBLSM ² | Consommation finale des administrations publiques et des assurances sociales | Anlageinvestitionen Formation de capital fixe | Ausrüstungs- investitionen Biens d'équipement | Bauinvestitionen Constructions | |
| | 1 | 2 | 3 | 4 | 5 | 6 |
| 1992 | 201 854 | 53 359 | 75 578 | 34 402 | 44 225 | 330 791 |
| 1993 | 206 777 | 53 473 | 72 866 | 32 961 | 42 459 | 333 116 |
| 1994 | 211 182 | 54 849 | 75 728 | 33 280 | 45 437 | 341 759 |
| 1995 | 216 053 | 55 025 | 78 369 | 33 830 | 43 814 | 349 447 |
| 1996 | 219 780 | 56 643 | 74 089 | 33 945 | 39 940 | 350 511 |
| 1997 | 224 249 | 55 842 | 73 382 | 34 747 | 38 141 | 353 472 |
| 1998 | 228 952 | 56 808 | 75 224 | 37 808 | 38 209 | 360 984 |
| 1999 | 234 813 | 56 772 | 76 384 | 40 999 | 37 837 | 367 969 |
| 2000 | 241 759 | 57 681 | 84 474 | 44 808 | 40 421 | 383 913 |
| 2001 | 249 621 | 59 194 | 85 129 | 43 772 | 42 315 | 393 944 |
| 1999 IV | 59 881 | 14 254 | 20 474 | 11 929 | 9 728 | 94 609 |
| 2000 I | 61 076 | 14 319 | 14 248 | 9 715 | 7 391 | 89 642 |
| 2000 II | 58 605 | 14 449 | 23 986 | 10 832 | 10 702 | 97 040 |
| 2000 III | 60 954 | 14 458 | 22 076 | 11 254 | 11 673 | 97 488 |
| 2000 IV | 61 125 | 14 454 | 24 164 | 13 007 | 10 655 | 99 743 |
| 2001 I | 63 142 | 14 854 | 16 093 | 10 041 | 7 854 | 94 089 |
| 2001 II | 60 722 | 14 792 | 24 790 | 10 919 | 11 312 | 100 304 |
| 2001 III | 63 031 | 14 780 | 22 699 | 11 045 | 12 251 | 100 509 |
| 2001 IV | 62 726 | 14 768 | 21 547 | 11 767 | 10 897 | 99 041 |

Veränderung gegenüber dem Vorjahr / Variation par rapport à l'année précédente

In Prozent / En pour-cent

| | | | | | | |
|----------|-----|------|-------|-------|------|------|
| 1992 | 4.4 | 4.9 | -10.4 | -12.1 | -3.5 | 0.7 |
| 1993 | 2.4 | 0.2 | -3.6 | -4.2 | -4.0 | 0.7 |
| 1994 | 2.1 | 2.6 | 3.9 | 1.0 | 7.0 | 2.6 |
| 1995 | 2.3 | 0.3 | 3.5 | 1.7 | -3.6 | 2.2 |
| 1996 | 1.7 | 2.9 | -5.5 | 0.3 | -8.8 | 0.3 |
| 1997 | 2.0 | -1.4 | -1.0 | 2.4 | -4.5 | 0.8 |
| 1998 | 2.1 | 1.7 | 2.5 | 8.8 | 0.2 | 2.1 |
| 1999 | 2.6 | -0.1 | 1.5 | 8.4 | -1.0 | 1.9 |
| 2000 | 3.0 | 1.6 | 10.6 | 9.3 | 6.8 | 4.3 |
| 2001 | 3.3 | 2.6 | 0.8 | -2.3 | 4.7 | 2.6 |
| 1999 IV | 3.2 | -0.1 | 3.1 | 5.7 | 2.9 | 2.7 |
| 2000 I | 3.6 | 1.6 | 8.2 | 7.1 | 11.8 | 3.9 |
| 2000 II | 3.0 | 1.8 | 13.3 | 11.2 | 3.9 | 5.2 |
| 2000 III | 3.2 | 1.6 | 2.3 | 9.7 | 4.2 | 2.8 |
| 2000 IV | 2.1 | 1.4 | 18.0 | 9.0 | 9.5 | 5.4 |
| 2001 I | 3.4 | 3.7 | 13.0 | 3.4 | 6.3 | 5.0 |
| 2001 II | 3.6 | 2.4 | 3.4 | 0.8 | 5.7 | 3.4 |
| 2001 III | 3.4 | 2.2 | 2.8 | -1.9 | 4.9 | 3.1 |
| 2001 IV | 2.6 | 2.2 | -10.8 | -9.5 | 2.3 | -0.7 |

| Jahr ¹ Quartal ¹ | Ausfuhr von Waren und Dienstleistungen (inkl. Fremdenverkehr) Exportations de biens et de services (tourisme inclus) | | Gesamtnachfrage | abzüglich: Einfuhr von Waren und Dienstleistungen (inkl. Fremdenverkehr) moins: importations de biens et de services (tourisme inclus) | | Bruttoinlandprodukt zu Marktpreisen |
|---|---|------------------------------------|-----------------|---|--|--|
| | Année ¹ Trimestre ¹ | davon / dont | Demande globale | davon / dont | Produit intérieur brut aux prix du marché | |
| Ausfuhr von Waren ³ | | Einfuhr von Waren ³ | | | | |
| | Exportations de biens ³ | Importations de biens ³ | | | | |
| | 7 | 8 | 9 | 10 | 11 | 12 |
| 1992 | 116 173 | 89 442 | 446 963 | 104 600 | 91 249 | 342 363 |
| 1993 | 118 671 | 90 180 | 451 787 | 101 988 | 88 299 | 349 799 |
| 1994 | 121 390 | 93 774 | 463 149 | 105 686 | 91 822 | 357 463 |
| 1995 | 123 277 | 95 622 | 472 724 | 109 234 | 95 099 | 363 490 |
| 1996 | 127 052 | 97 756 | 477 563 | 111 730 | 96 328 | 365 833 |
| 1997 | 141 842 | 108 930 | 495 315 | 123 943 | 107 670 | 371 372 |
| 1998 | 148 089 | 113 408 | 509 073 | 129 085 | 111 698 | 379 989 |
| 1999 | 157 654 | 118 805 | 525 623 | 137 055 | 118 866 | 388 568 |
| 2000 | 177 878 | 133 890 | 561 791 | 157 400 | 137 119 | 404 392 |
| 2001 | 182 721 | 140 029 | 576 665 | 159 671 | 139 005 | 416 994 |
| 1999 IV | 42 204 | 32 854 | 136 812 | 36 164 | 31 958 | 100 648 |
| 2000 I | 43 470 | 32 476 | 133 113 | 37 309 | 33 383 | 95 804 |
| 2000 II | 43 763 | 32 923 | 140 802 | 39 055 | 33 561 | 101 747 |
| 2000 III | 44 883 | 32 930 | 142 371 | 39 755 | 33 471 | 102 616 |
| 2000 IV | 45 762 | 35 561 | 145 506 | 41 281 | 36 704 | 104 225 |
| 2001 I | 46 683 | 35 932 | 140 772 | 40 442 | 36 455 | 100 330 |
| 2001 II | 46 600 | 35 838 | 146 904 | 41 368 | 35 663 | 105 536 |
| 2001 III | 44 817 | 33 258 | 145 326 | 39 759 | 33 245 | 105 568 |
| 2001 IV | 44 621 | 35 000 | 143 663 | 38 102 | 33 642 | 105 561 |

| | | | | | | |
|----------|-------|-------|-------|-------|-------|-----|
| 1992 | 4.9 | 5.2 | 1.7 | - 1.1 | - 2.0 | 2.6 |
| 1993 | 2.2 | 0.8 | 1.1 | - 2.5 | - 3.2 | 2.2 |
| 1994 | 2.3 | 4.0 | 2.5 | 3.6 | 4.0 | 2.2 |
| 1995 | 1.6 | 2.0 | 2.1 | 3.4 | 3.6 | 1.7 |
| 1996 | 3.1 | 2.2 | 1.0 | 2.3 | 1.3 | 0.6 |
| 1997 | 11.6 | 11.4 | 3.7 | 10.9 | 11.8 | 1.5 |
| 1998 | 4.4 | 4.1 | 2.8 | 4.1 | 3.7 | 2.3 |
| 1999 | 6.5 | 4.8 | 3.3 | 6.2 | 6.4 | 2.3 |
| 2000 | 12.8 | 12.7 | 6.9 | 14.8 | 15.4 | 4.1 |
| 2001 | 2.7 | 4.6 | 2.6 | 1.4 | 1.4 | 3.1 |
| 1999 IV | 14.8 | 13.6 | 6.1 | 11.3 | 11.5 | 4.4 |
| 2000 I | 16.4 | 16.1 | 7.7 | 16.3 | 16.6 | 4.7 |
| 2000 II | 13.5 | 13.5 | 7.6 | 16.1 | 16.6 | 4.7 |
| 2000 III | 13.5 | 13.6 | 5.9 | 13.0 | 13.5 | 3.4 |
| 2000 IV | 8.4 | 8.2 | 6.4 | 14.1 | 14.8 | 3.6 |
| 2001 I | 7.4 | 10.6 | 5.8 | 8.4 | 9.2 | 4.7 |
| 2001 II | 6.5 | 8.9 | 4.3 | 5.9 | 6.3 | 3.7 |
| 2001 III | - 0.1 | 1.0 | 2.1 | 0.0 | - 0.7 | 2.9 |
| 2001 IV | - 2.5 | - 1.6 | - 1.3 | - 7.7 | - 8.3 | 1.3 |

¹ 1999, 2000 und 2001: provisorische Werte.
1999, 2000 et 2001: chiffres provisoires.

² POoE: Private Organisationen ohne Erwerbscharakter.
ISBLSM: Institutions sans but lucratif au service des ménages.

³ Ausfuhr und Einfuhr ohne Edelmetalle, Edel- und Schmucksteine sowie Kunstgegenstände und Antiquitäten. Bis zum Statistischen Monatsheft März 2002 wurde die Ausfuhr und Einfuhr einschliesslich der erwähnten Positionen publiziert. Die Änderung beeinflusst auch die in den Bruttoinvestitionen enthaltene Vorratsveränderung, die als Residualgrösse berechnet wird.
Les exportations et les importations, à l'exception des métaux précieux, des pierres gemmes, des objets d'art et des antiquités. Jusqu'en mars 2002, ces positions étaient incluses dans les exportations et les importations. Cette modification influe également sur la variation des stocks, qui est comprise dans la formation brut de capital et qui est un valeur résiduelle.

P2 Bruttoinlandprodukt nach Verwendungsart – real Produit intérieur brut selon son affectation – En termes réels

Veränderung gegenüber dem entsprechenden Vorjahresquartal / Variation par rapport au trimestre correspondant de l'année précédente

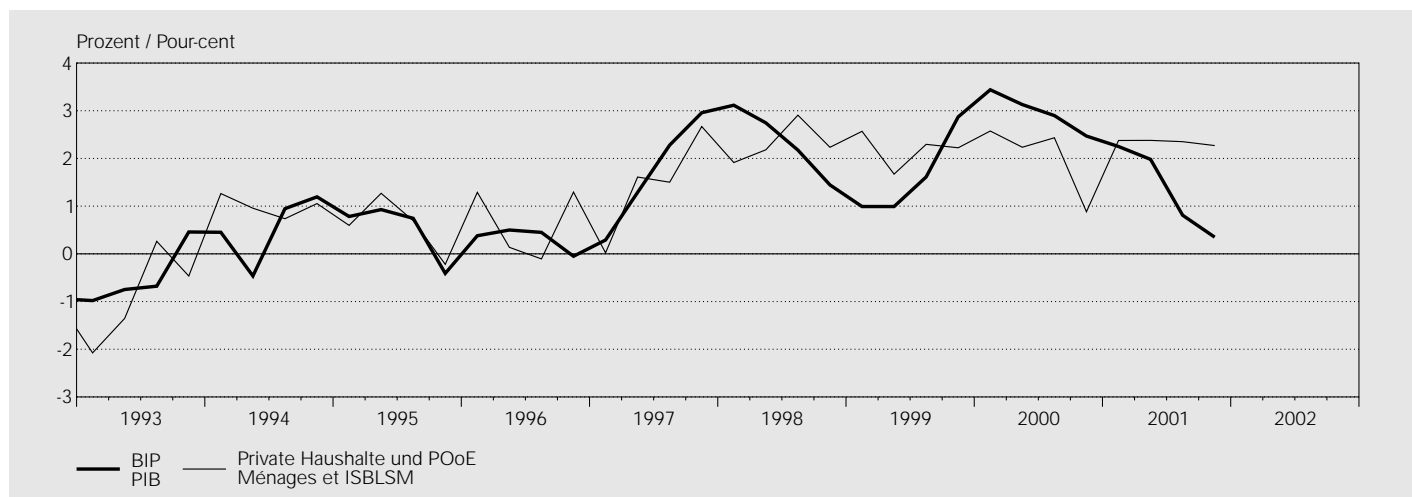

Zu Preisen von 1990 / Aux prix de 1990

In Millionen Franken / En millions de francs

| Jahr ¹ Quartal ¹ | Verbrauch von gebietsansässigen privaten Haushalten und POoE ² | Verbrauch von öffentlichen Haushalten und Sozialversicherungen | Bruttoinvestitionen Formation brute de capital | | | Inlandnachfrage |
|--|--|---|---|--------------|---|-----------------------------------|
| | | | Anlageinvestitionen Formation de capital fixe | davon / dont | | |
| Année ¹ Trimestre ¹ | Consommation finale des ménages et des ISBLSM ² | Consommation finale des administrations publiques et des assurances sociales | | 3 | Ausrüstungs- investitionen Biens d'équipement | Bauinvestitionen Constructions |
| | | | 4 | | 5 | |
| 1992 | 182 786 | 48 438 | 74 219 | 33 132 | 44 767 | 305 443 |
| 1993 | 181 114 | 48 370 | 72 811 | 31 472 | 44 325 | 302 295 |
| 1994 | 182 932 | 49 354 | 77 587 | 33 306 | 47 450 | 309 873 |
| 1995 | 183 990 | 49 320 | 82 498 | 36 532 | 45 655 | 315 807 |
| 1996 | 185 204 | 50 322 | 80 694 | 37 430 | 42 823 | 316 220 |
| 1997 | 187 880 | 50 321 | 80 653 | 39 266 | 42 184 | 318 855 |
| 1998 | 192 216 | 50 967 | 86 729 | 42 757 | 42 370 | 329 912 |
| 1999 | 196 432 | 51 205 | 90 718 | 47 276 | 40 987 | 338 355 |
| 2000 | 200 408 | 51 016 | 95 053 | 51 539 | 41 848 | 346 477 |
| 2001 | 205 105 | 51 064 | 93 331 | 49 793 | 42 391 | 349 500 |
| 1999 IV | 50 284 | 12 751 | 22 962 | 13 789 | 10 385 | 85 997 |
| 2000 I | 50 719 | 12 791 | 18 399 | 11 224 | 7 797 | 81 909 |
| 2000 II | 48 677 | 12 777 | 26 741 | 12 378 | 11 207 | 88 195 |
| 2000 III | 50 283 | 12 781 | 24 391 | 13 046 | 12 013 | 87 456 |
| 2000 IV | 50 728 | 12 666 | 25 522 | 14 891 | 10 831 | 88 917 |
| 2001 I | 51 924 | 12 946 | 19 170 | 11 432 | 7 963 | 84 040 |
| 2001 II | 49 835 | 12 689 | 26 790 | 12 309 | 11 390 | 89 314 |
| 2001 III | 51 466 | 12 724 | 24 647 | 12 607 | 12 183 | 88 837 |
| 2001 IV | 51 880 | 12 705 | 22 724 | 13 444 | 10 856 | 87 309 |

Veränderung gegenüber dem Vorjahr / Variation par rapport à l'année précédente

In Prozent / En pour-cent

| | | | | | | |
|----------|------|------|-------|-------|------|------|
| 1992 | 0.1 | 0.7 | -10.0 | -13.4 | -0.8 | -2.4 |
| 1993 | -0.9 | -0.1 | -1.9 | -5.0 | -1.0 | -1.0 |
| 1994 | 1.0 | 2.0 | 6.6 | 5.8 | 7.0 | 2.5 |
| 1995 | 0.6 | -0.1 | 6.3 | 9.7 | -3.8 | 1.9 |
| 1996 | 0.7 | 2.0 | -2.2 | 2.5 | -6.2 | 0.1 |
| 1997 | 1.4 | -0.0 | -0.1 | 4.9 | -1.5 | 0.8 |
| 1998 | 2.3 | 1.3 | 7.5 | 8.9 | 0.4 | 3.5 |
| 1999 | 2.2 | 0.5 | 4.6 | 10.6 | -3.3 | 2.6 |
| 2000 | 2.0 | -0.4 | 4.8 | 9.0 | 2.1 | 2.4 |
| 2001 | 2.3 | 0.1 | -1.8 | -3.4 | 1.3 | 0.9 |
| 1999 IV | 2.2 | -0.1 | 3.3 | 8.0 | -0.9 | 2.2 |
| 2000 I | 2.6 | -0.3 | 2.2 | 6.9 | 7.5 | 2.0 |
| 2000 II | 2.2 | -0.2 | 7.6 | 11.8 | -0.4 | 3.4 |
| 2000 III | 2.4 | -0.3 | -2.1 | 9.5 | -0.7 | 0.7 |
| 2000 IV | 0.9 | -0.7 | 11.2 | 8.0 | 4.3 | 3.4 |
| 2001 I | 2.4 | 1.2 | 4.2 | 1.9 | 2.1 | 2.6 |
| 2001 II | 2.4 | -0.7 | 0.2 | -0.6 | 1.6 | 1.3 |
| 2001 III | 2.4 | -0.4 | 1.0 | -3.4 | 1.4 | 1.6 |
| 2001 IV | 2.3 | 0.3 | -11.0 | -9.7 | 0.2 | -1.8 |

¹ 1999, 2000 und 2001: provisorische Werte.
1999, 2000 et 2001: chiffres provisoires.

² POoE: Private Organisationen ohne Erwerbscharakter.
ISBLSM: Institutions sans but lucratif au service des ménages.

Veränderung gegenüber dem entsprechenden Vorjahresquartal / Variation par rapport au trimestre correspondant de l'année précédente

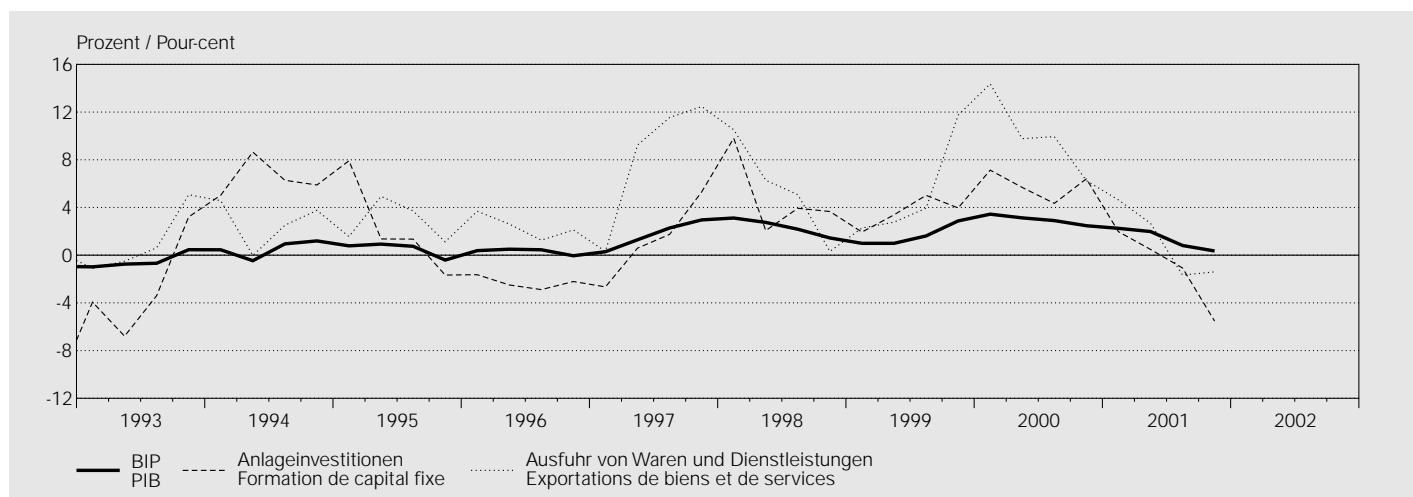

| Jahr ¹ Quartal ¹ | Ausfuhr von Waren und Dienstleistungen (inkl. Fremdenverkehr) Exportations de biens et de services (tourisme inclus) | | Gesamtnachfrage Demande globale | abzüglich: Einfuhr von Waren und Dienstleistungen (inkl. Fremdenverkehr) moins: importations de biens et de services (tourisme inclus) | | Bruttoinlandprodukt zu Marktpreisen Produit intérieur brut aux prix du marché |
|---|---|--|--|---|---|--|
| | 7 | davon / dont Ausfuhr von Waren ³ Exportations de biens ³ 8 | | 9 | davon / dont Einfuhr von Waren ³ Importations de biens ³ 11 | |
| 1992 | 110 278 | 86 157 | 415 721 | 101 355 | 89 151 | 314 366 |
| 1993 | 111 383 | 86 878 | 413 677 | 100 825 | 88 243 | 312 852 |
| 1994 | 114 398 | 91 013 | 424 270 | 109 752 | 96 384 | 314 518 |
| 1995 | 117 592 | 94 738 | 433 399 | 117 296 | 102 050 | 316 104 |
| 1996 | 120 430 | 96 535 | 436 650 | 119 539 | 103 651 | 317 111 |
| 1997 | 130 533 | 103 871 | 449 387 | 126 815 | 110 976 | 322 572 |
| 1998 | 137 557 | 109 394 | 467 469 | 137 301 | 120 248 | 330 167 |
| 1999 | 144 717 | 113 206 | 483 072 | 147 534 | 130 234 | 335 538 |
| 2000 | 159 128 | 123 692 | 505 605 | 160 087 | 141 871 | 345 519 |
| 2001 | 160 756 | 126 937 | 510 256 | 160 141 | 141 872 | 350 115 |
| 1999 IV | 38 795 | 31 139 | 124 792 | 38 516 | 34 627 | 86 276 |
| 2000 I | 39 202 | 30 354 | 121 111 | 38 925 | 35 273 | 82 186 |
| 2000 II | 39 166 | 30 431 | 127 361 | 40 150 | 35 151 | 87 211 |
| 2000 III | 39 540 | 29 992 | 126 996 | 39 280 | 33 738 | 87 716 |
| 2000 IV | 41 221 | 32 915 | 130 137 | 41 732 | 37 708 | 88 406 |
| 2001 I | 41 018 | 32 525 | 125 058 | 41 022 | 37 410 | 84 035 |
| 2001 II | 40 215 | 31 719 | 129 529 | 40 592 | 35 583 | 88 937 |
| 2001 III | 38 878 | 29 798 | 127 715 | 39 288 | 33 615 | 88 427 |
| 2001 IV | 40 645 | 32 894 | 127 954 | 39 238 | 35 264 | 88 715 |

| | | | | | | |
|----------|------|------|------|------|------|------|
| 1992 | 3.1 | 4.3 | -1.0 | -3.7 | -4.3 | -0.1 |
| 1993 | 1.0 | 0.8 | -0.5 | -0.5 | -1.0 | -0.5 |
| 1994 | 2.7 | 4.8 | 2.6 | 8.9 | 9.2 | 0.5 |
| 1995 | 2.8 | 4.1 | 2.2 | 6.9 | 5.9 | 0.5 |
| 1996 | 2.4 | 1.9 | 0.8 | 1.9 | 1.6 | 0.3 |
| 1997 | 8.4 | 7.6 | 2.9 | 6.1 | 7.1 | 1.7 |
| 1998 | 5.4 | 5.3 | 4.0 | 8.3 | 8.4 | 2.4 |
| 1999 | 5.2 | 3.5 | 3.3 | 7.5 | 8.3 | 1.6 |
| 2000 | 10.0 | 9.3 | 4.7 | 8.5 | 8.9 | 3.0 |
| 2001 | 1.0 | 2.6 | 0.9 | 0.0 | 0.0 | 1.3 |
| 1999 IV | 11.7 | 10.1 | 5.0 | 9.9 | 10.6 | 2.9 |
| 2000 I | 14.4 | 13.7 | 5.7 | 10.9 | 11.5 | 3.4 |
| 2000 II | 9.8 | 9.0 | 5.3 | 10.4 | 10.8 | 3.1 |
| 2000 III | 9.9 | 9.2 | 3.4 | 4.6 | 4.6 | 2.9 |
| 2000 IV | 6.3 | 5.7 | 4.3 | 8.3 | 8.9 | 2.5 |
| 2001 I | 4.6 | 7.2 | 3.3 | 5.4 | 6.1 | 2.3 |
| 2001 II | 2.7 | 4.2 | 1.7 | 1.1 | 1.2 | 2.0 |
| 2001 III | -1.7 | -0.6 | 0.6 | 0.0 | -0.4 | 0.8 |
| 2001 IV | -1.4 | -0.1 | -1.7 | -6.0 | -6.5 | 0.4 |

³ Ausfuhr und Einfuhr ohne Edelmetalle, Edel- und Schmucksteine sowie Kunstgegenstände und Antiquitäten. Bis zum Statistischen Monatsheft März 2002 wurde die Ausfuhr und Einfuhr einschliesslich der erwähnten Positionen publiziert. Die Änderung beeinflusst auch die in den Bruttoinvestitionen enthaltene Vorratsveränderung, die als Residualgrösse berechnet wird.
Les exportations et les importations, à l'exception des métaux précieux, des pierres gemmes, des objets d'art et des antiquités. Jusqu'en mars 2002, ces positions étaient incluses dans les exportations et les importations. Cette modification influe également sur la variation des stocks, qui est comprise dans la formation brut de capital et qui est une valeur résiduelle.

P3 Bruttosozialprodukt nach Einkommensart¹ Produit national brut, selon le genre de revenus¹

Zu laufenden Preisen / Aux prix courants

In Millionen Franken / En millions de francs

| Jahr ¹ | Arbeitnehmer- einkommen | Geschäfts- einkommen der Selbständigen | Vermögens- und Mietzins- einkommen der privaten Haushalte | Unverteilte Unternehmens- einkommen | Direkte Steuern der Kapital- gesellschaften (inkl. laufende Übertragungen) | Vermögens- und Erwerbs- einkommen des Staates | abzüglich: Zinsen der öffentlichen Schuld |
|--------------------|------------------------------|--|--|---|--|---|--|
| Année ¹ | Rémunération des salariés | Revenu d'exploitation des indépendants | Revenu de la propriété des ménages (y compris location d'immeubles) | Epargne des sociétés | Impôts directs frappant les sociétés (y compris transferts courants) | Revenu de la propriété et de l'entreprise échéant à l'Etat | moins: intérêts de la dette publique |
| | 1 | 2 | 3 | 4 | 5 | 6 | 7 |
| 1991 | 203 642 | 11 809 | 28 152 | 8 520 | 7 709 | 3 649 | 5 294 |
| 1992 | 210 495 | 10 536 | 29 289 | 6 701 | 7 870 | 4 106 | 6 457 |
| 1993 | 212 493 | 13 409 | 29 833 | 8 332 | 7 616 | 4 986 | 6 932 |
| 1994 | 214 748 | 16 163 | 27 987 | 10 054 | 8 113 | 5 518 | 7 615 |
| 1995 | 220 583 | 14 438 | 29 595 | 13 289 | 7 930 | 5 773 | 7 817 |
| 1996 | 222 123 | 15 624 | 30 246 | 15 201 | 7 836 | 5 298 | 7 634 |
| 1997 | 227 001 | 15 091 | 29 842 | 25 287 | 7 729 | 5 381 | 7 842 |
| 1998 | 231 465 | 13 705 | 31 590 | 27 753 | 8 658 | 5 860 | 8 021 |
| 1999 | 235 774 | 12 530 | 32 998 | 25 667 | 9 427 | 6 393 | 8 133 |
| 2000 | .. | .. | .. | .. | .. | .. | .. |

Veränderung gegenüber dem Vorjahr / Variation par rapport à l'année précédente

In Prozent / En pour-cent

| | | | | | | | |
|------|-----|-------|------|-------|------|------|------|
| 1991 | 7.3 | -8.0 | 17.4 | -37.3 | -1.7 | 3.6 | 15.6 |
| 1992 | 3.4 | -10.8 | 4.0 | -21.3 | 2.1 | 12.5 | 22.0 |
| 1993 | 0.9 | 27.3 | 1.9 | 24.3 | -3.2 | 21.4 | 7.4 |
| 1994 | 1.1 | 20.5 | -6.2 | 20.7 | 6.5 | 10.7 | 9.9 |
| 1995 | 2.7 | -10.7 | 5.7 | 32.2 | -2.3 | 4.6 | 2.7 |
| 1996 | 0.7 | 8.2 | 2.2 | 14.4 | -1.2 | -8.2 | -2.3 |
| 1997 | 2.2 | -3.4 | -1.3 | 66.4 | -1.4 | 1.6 | 2.7 |
| 1998 | 2.0 | -9.2 | 5.9 | 9.8 | 12.0 | 8.9 | 2.3 |
| 1999 | 1.9 | -8.6 | 4.5 | -7.5 | 8.9 | 9.1 | 1.4 |
| 2000 | .. | .. | .. | .. | .. | .. | .. |

| Jahr ¹ | Vermögens- und Erwerbs- einkommen der Sozial- versicherungen | Volks- einkommen | Indirekte Steuern | abzüglich: Subventionen | Nettosozialprodukt zu Marktpreisen | Abschreibungen | Brutto- sozialprodukt zu Marktpreisen |
|--------------------|--|---------------------|-------------------|----------------------------|---|---------------------------------|--|
| Année ¹ | Revenu de la propriété et de l'entreprise échéant aux assurances sociales | Revenu national | Impôts indirects | moins: subventions | Produit national net aux prix du marché | Consommation de capital fixe | Produit national brut aux prix du marché |
| | 8 | 9 | 10 | 11 | 12 | 13 | 14 |
| 1991 | 14 213 | 272 401 | 21 349 | 6 504 | 287 246 | 60 729 | 347 975 |
| 1992 | 16 659 | 279 200 | 21 035 | 7 076 | 293 159 | 62 632 | 355 791 |
| 1993 | 17 205 | 286 941 | 22 040 | 7 283 | 301 698 | 63 497 | 365 195 |
| 1994 | 17 117 | 292 085 | 22 480 | 7 392 | 307 173 | 62 861 | 370 034 |
| 1995 | 17 028 | 300 819 | 25 272 | 7 444 | 318 647 | 60 411 | 379 058 |
| 1996 | 17 084 | 305 778 | 25 469 | 8 111 | 323 136 | 59 743 | 382 879 |
| 1997 | 17 677 | 320 166 | 26 208 | 8 032 | 338 342 | 58 753 | 397 096 |
| 1998 | 17 803 | 328 812 | 28 557 | 9 503 | 347 866 | 59 914 | 407 779 |
| 1999 | 19 457 | 334 115 | 30 448 | 7 059 | 357 504 | 62 332 | 419 835 |
| 2000 | .. | .. | .. | .. | .. | .. | .. |

Veränderung gegenüber dem Vorjahr / Variation par rapport à l'année précédente

In Prozent / En pour-cent

| | | | | | | | |
|------|------|-----|------|-------|-----|------|-----|
| 1991 | 14.2 | 5.0 | 2.7 | 17.5 | 4.6 | 8.0 | 5.2 |
| 1992 | 17.2 | 2.5 | -1.5 | 8.8 | 2.1 | 3.1 | 2.2 |
| 1993 | 3.3 | 2.8 | 4.8 | 2.9 | 2.9 | 1.4 | 2.6 |
| 1994 | -0.5 | 1.8 | 2.0 | 1.5 | 1.8 | -1.0 | 1.3 |
| 1995 | -0.5 | 3.0 | 12.4 | 0.7 | 3.7 | -3.9 | 2.4 |
| 1996 | 0.3 | 1.6 | 0.8 | 9.0 | 1.4 | -1.1 | 1.0 |
| 1997 | 3.5 | 4.7 | 2.9 | -1.0 | 4.7 | -1.7 | 3.7 |
| 1998 | 0.7 | 2.7 | 9.0 | 18.3 | 2.8 | 2.0 | 2.7 |
| 1999 | 9.3 | 1.6 | 6.6 | -25.7 | 2.8 | 4.0 | 3.0 |
| 2000 | .. | .. | .. | .. | .. | .. | .. |

¹ 1999: provisorische Werte.
1999: chiffres provisoires.

P4 Produktionskonto – Hauptaggregate, Gesamtwirtschaft Compte de production – Principaux agrégats, économie nationale

Zu laufenden Preisen / Aux prix courants

In Millionen Franken / En millions de francs

| Jahr ¹ | Produktion von Waren und Dienstleistungen | Vorleistungen | Bruttowertschöpfung zu Marktpreisen (BIP) | Verfügbares Bruttoeinkommen | Verbrauch von Gebietsansässigen | Bruttoanlageinvestitionen | Bruttoersparnis | Finanzierungsüberschuss/-defizit |
|--------------------|---|----------------------------|---|-----------------------------|---------------------------------|---------------------------------|-----------------|---|
| Année ¹ | Production de biens et de services | Consommation intermédiaire | Valeur ajoutée brute aux prix du marché (PIB) | Revenu disponible brut | Consommation finale nationale | Formation brute de capital fixe | Epargne brute | Capacité (+) ou besoin (-) de financement |
| | 1 | 2 | 3 | 4 | 5 | 6 | 7 | 8 |
| 1991 | 619 656 | 300 736 | 333 661 | 345 038 | 244 291 | 84 975 | 100 747 | 15 965 |
| 1992 | 628 153 | 300 358 | 342 364 | 352 296 | 255 213 | 78 627 | 97 083 | 21 908 |
| 1993 | 635 507 | 300 552 | 349 799 | 361 421 | 260 250 | 75 420 | 101 172 | 28 873 |
| 1994 | 642 820 | 300 512 | 357 463 | 365 592 | 266 031 | 78 717 | 99 561 | 24 118 |
| 1995 | 654 817 | 309 614 | 363 329 | 374 597 | 271 078 | 77 644 | 103 519 | 25 823 |
| 1996 | 665 688 | 317 677 | 365 833 | 378 466 | 276 422 | 73 884 | 102 044 | 27 673 |
| 1997 | 683 426 | 330 069 | 371 372 | 392 615 | 280 091 | 72 888 | 112 525 | 37 422 |
| 1998 | 700 552 | 339 904 | 379 989 | 402 574 | 285 760 | 76 017 | 116 814 | 37 545 |
| 1999 | 711 122 | 343 875 | 388 568 | 414 410 | 291 585 | 78 279 | 122 825 | 46 073 |
| 2000 | . | . | . | . | . | . | . | . |

Veränderung gegenüber dem Vorjahr / Variation par rapport à l'année précédente

In Prozent / En pour-cent

| | | | | | | | | |
|------|-----|------|-----|-----|-----|------|------|-------|
| 1991 | 3.5 | 1.6 | 5.2 | 5.1 | 8.1 | -1.0 | -1.6 | 25.1 |
| 1992 | 1.4 | -0.1 | 2.6 | 2.1 | 4.5 | -7.5 | -3.6 | 37.2 |
| 1993 | 1.2 | 0.1 | 2.2 | 2.6 | 2.0 | -4.1 | 4.2 | 31.8 |
| 1994 | 1.2 | -0.0 | 2.2 | 1.2 | 2.2 | 4.4 | -1.6 | -16.5 |
| 1995 | 1.9 | 3.0 | 1.6 | 2.5 | 1.9 | -1.4 | 4.0 | 7.1 |
| 1996 | 1.7 | 2.6 | 0.7 | 1.0 | 2.0 | -4.8 | -1.4 | 7.2 |
| 1997 | 2.7 | 3.9 | 1.5 | 3.7 | 1.3 | -1.3 | 10.3 | 35.2 |
| 1998 | 2.5 | 3.0 | 2.3 | 2.5 | 2.0 | 4.3 | 3.8 | 0.3 |
| 1999 | 1.5 | 1.2 | 2.3 | 2.9 | 2.0 | 3.0 | 5.1 | 22.7 |
| 2000 | . | . | . | . | . | . | . | . |

Zu Preisen von 1990 / Aux prix de 1990

In Millionen Franken / En millions de francs

| Jahr ¹ | Produktion von Waren und Dienstleistungen | Vorleistungen | Bruttowertschöpfung zu Marktpreisen (BIP) | Verbrauch von Gebietsansässigen | Bruttoanlageinvestitionen |
|--------------------|---|----------------------------|---|---------------------------------|---------------------------------|
| Année ¹ | Production de biens et de services | Consommation intermédiaire | Valeur ajoutée brute aux prix du marché (PIB) | Consommation finale nationale | Formation brute de capital fixe |
| | 1 | 2 | 3 | 4 | 5 |
| 1991 | 586 871 | 286 278 | 314 764 | 230 609 | 83 400 |
| 1992 | 581 894 | 281 041 | 314 366 | 231 224 | 77 899 |
| 1993 | 574 443 | 274 809 | 312 852 | 229 484 | 75 797 |
| 1994 | 571 184 | 270 653 | 314 518 | 232 286 | 80 755 |
| 1995 | 580 694 | 279 103 | 316 104 | 233 310 | 82 187 |
| 1996 | 591 192 | 288 683 | 317 111 | 235 526 | 80 253 |
| 1997 | 610 356 | 302 914 | 322 572 | 238 202 | 81 450 |
| 1998 | 626 444 | 312 114 | 330 167 | 243 183 | 85 128 |
| 1999 | 639 873 | 320 714 | 335 538 | 247 640 | 87 654 |
| 2000 | . | . | . | . | . |

Veränderung gegenüber dem Vorjahr / Variation par rapport à l'année précédente

In Prozent / En pour-cent

| | | | | | |
|------|------|------|------|------|------|
| 1991 | -2.0 | -3.3 | -0.8 | 2.0 | -2.9 |
| 1992 | -0.8 | -1.8 | -0.1 | 0.3 | -6.6 |
| 1993 | -1.3 | -2.2 | -0.5 | -0.8 | -2.7 |
| 1994 | -0.6 | -1.5 | 0.5 | 1.2 | 6.5 |
| 1995 | 1.7 | 3.1 | 0.5 | 0.4 | 1.8 |
| 1996 | 1.8 | 3.4 | 0.3 | 0.9 | -2.4 |
| 1997 | 3.2 | 4.9 | 1.7 | 1.1 | 1.5 |
| 1998 | 2.6 | 3.0 | 2.4 | 2.1 | 4.5 |
| 1999 | 2.1 | 2.8 | 1.6 | 1.8 | 3.0 |
| 2000 | . | . | . | . | . |

¹ 1999: provisorische Werte.
1999: chiffres provisoires.

P5 Wichtige gesamtwirtschaftliche Pro-Kopf-Aggregate Principaux agrégats par personne

| Jahr ¹ Année ¹ | Pro Einwohner in Franken En francs par habitant | | | | Pro beschäftigte Person in Franken En francs par personne occupée | | | | | Mittlere Wohnbe- völkerung | Vollzeit- äquivalente Beschäf- tigung |
|---|--|--|--|--|--|--|--|--|--|--|--|
| | Volksein- kommen | Verfü- gbares Ein- kommen der priva- ten Haus- halte und der POoE ² | Verbrauch der privaten Haushalte und der POoE ² | | Brutto- inland- produkt | Produktivität Productivité | | | | Population résidante moyenne | Emplois en équiva- lence plein temps |
| | Revenu national | Revenu dis- ponible des ménages et ISBLSM ² | Consommation finale des ménages et ISBLSM ² | | Produit intérieur brut | Gesamt- wirtschaft (= BIP) | Nichtfinan- zielle Unter- nehmungen | Finanz- institute | Versiche- rungs- institute | | |
| | nominal | nominal | nominal | real ³ réel ³ | nominal ⁴ | real ^{3,4} réel ^{3,4} | real ^{3,4} réel ^{3,4} | real ^{3,4} réel ^{3,4} | real ^{3,4} réel ^{3,4} | in 1000 ⁵ en 1000 ⁵ | in 1000 ⁴ en 1000 ⁴ |
| | 1 | 2 | 3 | 4 | 5 | 6 | 7 | 8 | 9 | 10 | 11 |
| 1991 | 39 633 | 31 433 | 28 143 | 26 557 | . | . | . | . | . | 6 873 | . |
| 1992 | 40 213 | 32 331 | 29 073 | 26 327 | . | . | . | . | . | 6 943 | . |
| 1993 | 41 056 | 33 185 | 29 586 | 25 914 | . | . | . | . | . | 6 989 | . |
| 1994 | 41 507 | 33 014 | 30 010 | 25 996 | . | . | . | . | . | 7 037 | . |
| 1995 | 42 483 | 33 678 | 30 512 | 25 984 | 112 580 | 97 947 | 95 153 | 219 174 | 120 084 | 7 081 | 3 051 |
| 1996 | 43 035 | 33 895 | 30 931 | 26 065 | 113 812 | 98 654 | 88 878 | 228 693 | 111 306 | 7 105 | 3 003 |
| 1997 | 45 009 | 35 082 | 31 525 | 26 412 | 117 064 | 101 681 | 91 112 | 244 838 | 119 262 | 7 113 | 3 144 |
| 1998 | 46 104 | 35 110 | 32 103 | 26 952 | 117 953 | 102 212 | 91 377 | 257 767 | 124 203 | 7 132 | 3 151 |
| 1999 | 46 620 | 36 055 | 32 764 | 27 409 | . | . | . | . | . | 7 167 | 3 177 |
| 2000 | . | . | . | . | . | . | . | . | . | 7 210 | 3 225 |

Veränderung gegenüber dem Vorjahr / Variation par rapport à l'année précédente

In Prozent / En pour-cent

| | | | | | | | | | | | |
|------|-----|------|-----|------|-----|-----|------|-----|------|-----|------|
| 1991 | 3.8 | 8.0 | 6.5 | 0.5 | . | . | . | . | . | 1.1 | . |
| 1992 | 1.5 | 2.9 | 3.3 | -0.9 | . | . | . | . | . | 1.0 | . |
| 1993 | 2.1 | 2.6 | 1.8 | -1.6 | . | . | . | . | . | 0.7 | . |
| 1994 | 1.1 | -0.5 | 1.4 | 0.3 | . | . | . | . | . | 0.7 | . |
| 1995 | 2.4 | 2.0 | 1.7 | -0.0 | . | . | . | . | . | 0.6 | . |
| 1996 | 1.3 | 0.6 | 1.4 | 0.3 | 1.1 | 0.7 | -6.6 | 4.3 | -7.3 | 0.3 | -1.6 |
| 1997 | 4.6 | 3.5 | 1.9 | 1.3 | 2.9 | 3.1 | 2.5 | 7.1 | 7.1 | 0.1 | 4.7 |
| 1998 | 2.4 | 0.1 | 1.8 | 2.0 | 0.8 | 0.5 | 0.3 | 5.3 | 4.1 | 0.3 | 0.2 |
| 1999 | 1.1 | 2.7 | 2.1 | 1.7 | . | . | . | . | . | 0.5 | 0.8 |
| 2000 | . | . | . | . | . | . | . | . | . | 0.6 | 1.5 |

¹ 1999: provisorische Werte.
1999: chiffres provisoires.

² POoE: Private Organisationen ohne Erwerbscharakter.
ISBLSM: Institutions sans but lucratif au service des ménages.

³ Zu Preisen von 1990.
Aux prix de 1990.

⁴ Im Zusammenhang mit dem Nomenklaturwechsel (NOGA) wurde die Berechnung der vollzeitäquivalenten Beschäftigung revidiert.
Dans le cadre du passage à la nouvelle nomenclature NOGA, la série a été révisée.

⁵ Ohne Grenzgänger.
Sans les frontaliers.

Q1 Zahlungsbilanz – Ertragsbilanz Balance des paiements – Balance des transactions courantes

In Millionen Franken / En millions de francs

| Jahr Quartal | Waren Biens | | Dienste Services | | Arbeits- und Kapitaleinkommen Revenus de facteurs | | | Aussen- beitrag zum Brutto- sozial- produkt Contribution extérieure au produit national brut | Laufende Über- tragungen Transferts courants | Total der Ertrags- bilanz Total de la balance courante |
|--------------------|----------------|---|---------------------|---|--|--|---|---|--|---|
| | Total | davon / dont Spezial- handel ¹ Commerce spécial ¹ | Total | davon / dont Fremden- verkehr Tourisme | Total (6 + 7) | Arbeits- einkommen Revenus du travail | Kapital- einkommen Revenus de capitaux | | | |
| Année Trimestre | 1 | 2 | 3 | 4 | 5 | 6 | 7 | 8 | 9 | 10 |

Einnahmen / Recettes

| | | | | | | | | | | |
|----------|---------|---------|--------|--------|---------|-------|---------|---------|--------|---------|
| 1992 | 95 435 | 86 148 | 29 621 | 11 493 | 36 898 | 1 269 | 35 629 | 161 954 | 3 558 | 165 512 |
| 1993 | 96 809 | 86 659 | 31 733 | 11 264 | 37 166 | 1 351 | 35 814 | 165 708 | 3 671 | 169 379 |
| 1994 | 99 387 | 90 213 | 30 936 | 11 433 | 36 582 | 1 450 | 35 132 | 166 905 | 3 455 | 170 360 |
| 1995 | 99 847 | 92 012 | 30 776 | 11 185 | 37 336 | 1 532 | 35 804 | 167 959 | 3 542 | 171 500 |
| 1996 | 102 171 | 94 174 | 32 445 | 10 989 | 40 785 | 1 508 | 39 276 | 175 400 | 3 660 | 179 060 |
| 1997 | 114 215 | 105 133 | 36 719 | 11 531 | 50 891 | 1 544 | 49 348 | 201 826 | 3 810 | 205 636 |
| 1998 | 118 350 | 109 113 | 38 755 | 11 586 | 66 584 | 1 569 | 65 016 | 223 689 | 4 039 | 227 728 |
| 1999 | 125 166 | 114 446 | 40 877 | 11 767 | 75 254 | 1 623 | 73 631 | 241 297 | 10 157 | 251 453 |
| 2000 | 143 546 | 126 549 | 46 402 | 12 993 | 102 679 | 1 679 | 101 000 | 292 627 | 10 195 | 302 822 |
| 2001 | 147 255 | 131 717 | 45 465 | 12 933 | 92 928 | 1 721 | 91 207 | 285 648 | 11 779 | 297 426 |
| 1999 IV | 34 556 | 31 673 | 9 909 | 2 287 | 19 331 | 406 | 18 926 | 63 796 | 2 519 | 66 316 |
| 2000 I | 34 497 | 30 656 | 11 575 | 3 290 | 23 149 | 420 | 22 729 | 69 220 | 2 510 | 71 730 |
| 2000 II | 35 409 | 31 114 | 11 418 | 3 088 | 24 150 | 420 | 23 731 | 70 977 | 2 664 | 73 641 |
| 2000 III | 35 441 | 31 165 | 12 382 | 4 122 | 24 398 | 420 | 23 979 | 72 222 | 2 509 | 74 731 |
| 2000 IV | 38 199 | 33 615 | 11 027 | 2 493 | 30 982 | 420 | 30 562 | 80 208 | 2 512 | 82 720 |
| 2001 I | 38 167 | 33 832 | 11 536 | 3 444 | 24 112 | 430 | 23 682 | 73 815 | 2 665 | 76 480 |
| 2001 II | 37 714 | 33 724 | 11 465 | 3 126 | 26 258 | 430 | 25 828 | 75 436 | 4 109 | 79 545 |
| 2001 III | 35 125 | 31 352 | 12 246 | 4 105 | 20 633 | 430 | 20 202 | 68 004 | 2 522 | 70 526 |
| 2001 IV | 36 249 | 32 810 | 10 218 | 2 258 | 21 926 | 430 | 21 495 | 68 393 | 2 483 | 70 875 |

Ausgaben / Dépenses

| | | | | | | | | | | |
|----------|---------|---------|--------|--------|--------|-------|--------|---------|--------|---------|
| 1992 | 96 840 | 86 739 | 14 534 | 8 654 | 25 175 | 8 777 | 16 398 | 136 549 | 7 712 | 144 261 |
| 1993 | 94 361 | 83 767 | 14 889 | 8 824 | 23 651 | 8 535 | 15 116 | 132 901 | 7 720 | 140 621 |
| 1994 | 97 151 | 87 279 | 15 300 | 8 777 | 25 893 | 8 313 | 17 580 | 138 345 | 8 137 | 146 482 |
| 1995 | 98 807 | 90 776 | 15 565 | 8 774 | 23 387 | 8 341 | 15 046 | 137 759 | 8 558 | 146 316 |
| 1996 | 101 024 | 91 967 | 17 084 | 9 425 | 25 194 | 8 360 | 16 834 | 143 302 | 8 589 | 151 891 |
| 1997 | 114 669 | 103 088 | 17 786 | 10 141 | 27 464 | 8 076 | 19 388 | 159 919 | 8 748 | 168 666 |
| 1998 | 120 678 | 106 866 | 19 181 | 9 879 | 40 667 | 8 012 | 32 655 | 180 526 | 9 376 | 189 902 |
| 1999 | 125 442 | 113 416 | 20 842 | 10 175 | 44 763 | 8 097 | 36 666 | 191 046 | 17 701 | 208 747 |
| 2000 | 147 762 | 128 616 | 22 976 | 10 808 | 63 107 | 8 620 | 54 487 | 233 845 | 16 646 | 250 491 |
| 2001 | 150 890 | 130 052 | 23 476 | 11 299 | 62 689 | 9 463 | 53 226 | 237 055 | 18 915 | 255 969 |
| 1999 IV | 34 294 | 30 422 | 4 811 | 2 165 | 11 896 | 2 045 | 9 851 | 51 000 | 4 211 | 55 211 |
| 2000 I | 36 301 | 31 223 | 4 690 | 1 831 | 12 782 | 2 086 | 10 695 | 53 773 | 4 129 | 57 902 |
| 2000 II | 35 834 | 31 477 | 6 112 | 3 013 | 15 236 | 2 129 | 13 107 | 57 182 | 4 225 | 61 407 |
| 2000 III | 35 883 | 31 440 | 6 747 | 3 672 | 15 210 | 2 179 | 13 031 | 57 840 | 4 171 | 62 011 |
| 2000 IV | 39 744 | 34 476 | 5 428 | 2 292 | 19 879 | 2 225 | 17 654 | 65 050 | 4 121 | 69 170 |
| 2001 I | 41 520 | 34 044 | 4 945 | 1 948 | 16 007 | 2 281 | 13 725 | 62 472 | 4 305 | 66 778 |
| 2001 II | 38 613 | 33 548 | 6 263 | 3 225 | 17 652 | 2 350 | 15 302 | 62 527 | 5 919 | 68 445 |
| 2001 III | 35 568 | 31 255 | 6 977 | 3 797 | 14 794 | 2 404 | 12 390 | 57 339 | 4 368 | 61 707 |
| 2001 IV | 35 189 | 31 205 | 5 291 | 2 329 | 14 237 | 2 428 | 11 809 | 54 717 | 4 323 | 59 040 |

Saldo / Solde

| | | | | | | | | | | |
|----------|---------|---------|--------|-------|--------|---------|--------|--------|---------|--------|
| 1992 | - 1 405 | - 591 | 15 087 | 2 838 | 11 723 | - 7 507 | 19 230 | 25 405 | - 4 154 | 21 251 |
| 1993 | 2 449 | 2 892 | 16 844 | 2 440 | 13 514 | - 7 184 | 20 698 | 32 807 | - 4 049 | 28 758 |
| 1994 | 2 236 | 2 934 | 15 635 | 2 657 | 10 689 | - 6 864 | 17 552 | 28 560 | - 4 682 | 23 878 |
| 1995 | 1 040 | 1 237 | 15 211 | 2 412 | 13 949 | - 6 809 | 20 758 | 30 200 | - 5 016 | 25 184 |
| 1996 | 1 147 | 2 206 | 15 361 | 1 564 | 15 591 | - 6 851 | 22 442 | 32 098 | - 4 930 | 27 168 |
| 1997 | - 454 | 2 045 | 18 933 | 1 390 | 23 428 | - 6 532 | 29 960 | 41 907 | - 4 937 | 36 969 |
| 1998 | - 2 329 | 2 247 | 19 574 | 1 707 | 25 917 | - 6 443 | 32 360 | 43 163 | - 5 336 | 37 826 |
| 1999 | - 276 | 1 030 | 20 035 | 1 592 | 30 491 | - 6 475 | 36 965 | 50 250 | - 7 544 | 42 706 |
| 2000 | - 4 216 | - 2 066 | 23 426 | 2 186 | 39 573 | - 6 941 | 46 514 | 58 782 | - 6 451 | 52 332 |
| 2001 | - 3 635 | 1 665 | 21 989 | 1 634 | 30 239 | - 7 742 | 37 981 | 48 593 | - 7 136 | 41 457 |
| 1999 IV | 263 | 1 251 | 5 098 | 122 | 7 436 | - 1 639 | 9 074 | 12 796 | - 1 692 | 11 105 |
| 2000 I | - 1 805 | - 567 | 6 885 | 1 459 | 10 367 | - 1 667 | 12 034 | 15 447 | - 1 619 | 13 828 |
| 2000 II | - 425 | - 363 | 5 306 | 75 | 8 914 | - 1 710 | 10 624 | 13 796 | - 1 561 | 12 234 |
| 2000 III | - 442 | - 276 | 5 635 | 450 | 9 188 | - 1 760 | 10 948 | 14 381 | - 1 662 | 12 719 |
| 2000 IV | - 1 544 | - 861 | 5 599 | 201 | 11 103 | - 1 805 | 12 908 | 15 158 | - 1 609 | 13 550 |
| 2001 I | - 3 353 | - 212 | 6 591 | 1 497 | 8 105 | - 1 851 | 9 956 | 11 343 | - 1 640 | 9 702 |
| 2001 II | - 899 | 176 | 5 202 | - 99 | 8 606 | - 1 920 | 10 526 | 12 909 | - 1 810 | 11 100 |
| 2001 III | - 443 | 97 | 5 270 | 308 | 5 839 | - 1 974 | 7 813 | 10 666 | - 1 846 | 8 819 |
| 2001 IV | 1 060 | 1 605 | 4 927 | - 71 | 7 689 | - 1 998 | 9 686 | 13 676 | - 1 840 | 11 836 |

¹ Total 1: Ohne Edelmetalle, Edel- und Schmucksteine, Kunstgegenstände und Antiquitäten.
Total 1: sans métaux précieux, pierres gemmes, objets d'art et antiquités.

Q2 Zahlungsbilanz – Vermögensübertragungen¹ Balance des paiements – Transferts en capital¹

In Millionen Franken / En millions de francs

| Jahr Quartal | An das Ausland | Aus dem Ausland | Saldo |
|--------------------|----------------|-----------------|---------|
| Année Trimestre | A l'étranger | De l'étranger | Solde |
| | 1 | 2 | 3 |
| 1992 | - 61 | — | - 61 |
| 1993 | - 197 | — | - 197 |
| 1994 | - 520 | 42 | - 478 |
| 1995 | - 559 | 12 | - 547 |
| 1996 | - 288 | 23 | - 265 |
| 1997 | - 294 | 52 | - 242 |
| 1998 | - 893 | 1 094 | 201 |
| 1999 | - 852 | 79 | - 773 |
| 2000 | - 3 154 | 333 | - 2 821 |
| 2001 | - 2 256 | 305 | - 1 951 |
| 1999 IV | - 213 | 20 | - 193 |
| 2000 I | - 789 | 83 | - 705 |
| 2000 II | - 789 | 83 | - 705 |
| 2000 III | - 789 | 83 | - 705 |
| 2000 IV | - 789 | 83 | - 705 |
| 2001 I | - 557 | 76 | - 480 |
| 2001 II | - 557 | 76 | - 480 |
| 2001 III | - 586 | 76 | - 510 |
| 2001 IV | - 557 | 76 | - 480 |

¹ Käufe und Verkäufe immaterieller Vermögensgüter werden zusammen mit den Vermögensübertragungen ausgewiesen.
Les acquisitions et cessions d'actifs non financiers non produits sont recensées dans les transferts en capital.

Q3 Zahlungsbilanz – Kapitalverkehr^{1,2} Balance des paiements – Mouvements de capitaux^{1,2}

In Millionen Franken / En millions de francs

Direktinvestitionen / Investissements directs

| Jahr Quartal | Direktinvestitionen Investissements directs | | | | In der Schweiz En Suisse | | | | Saldo Solde | |
|--------------------|--|--------------------------|--------------------------|------------|-----------------------------|--------------------------|--------------------------|--------------|-----------------|---|
| | Im Ausland A l'étranger | | | | In der Schweiz En Suisse | | | | | |
| Année Trimestre | Total (2 + 3 + 4) | Beteiligungs- kapital | Reinvestierte Erträge | Kredite | Total (6 + 7 + 8) | Beteiligungs- kapital | Reinvestierte Erträge | Kredite | 8 | 9 |
| | | Capital social | Bénéfices réinvestis | Crédits | | Capital social | Bénéfices réinvestis | Crédits | | |
| | 1 | 2 | 3 | 4 | 5 | 6 | 7 | | | |
| 1992 | - 8 517 | - 7 129 | - 963 | - 425 | 578 | 122 | 287 | 169 | - 7 939 | |
| 1993 | - 12 950 | - 7 109 | - 4 931 | - 910 | - 123 | - 93 | 1 164 | - 1 194 | - 13 073 | |
| 1994 | - 14 762 | - 11 244 | - 3 457 | - 61 | 4 605 | 249 | 3 780 | 576 | - 10 157 | |
| 1995 | - 14 438 | - 9 638 | - 3 711 | - 1 089 | 2 628 | 2 464 | 825 | - 661 | - 11 810 | |
| 1996 | - 19 964 | - 13 106 | - 6 465 | - 393 | 3 805 | 1 502 | 2 930 | - 627 | - 16 159 | |
| 1997 | - 25 735 | - 13 515 | - 9 889 | - 2 331 | 9 631 | 5 966 | 1 245 | 2 420 | - 16 104 | |
| 1998 | - 27 209 | - 16 949 | - 7 203 | - 3 058 | 12 962 | 5 093 | 6 501 | 1 368 | - 14 247 | |
| 1999 | - 49 986 | - 23 835 | - 18 280 | - 7 872 | 17 603 | 7 577 | 9 708 | 318 | - 32 384 | |
| 2000 | - 72 027 | - 55 179 | - 15 466 | - 1 381 | 27 503 | 18 147 | 7 947 | 1 409 | - 44 524 | |
| 2001 | - 27 541 | - 17 730 | - 10 808 | 998 | 16 853 | 9 661 | 699 | 6 492 | - 10 688 | |
| 1999 IV | - 12 228 | - 6 153 | - 4 570 | - 1 506 | 3 615 | 1 679 | 3 080 | - 1 144 | - 8 614 | |
| 2000 I | - 9 340 | - 5 329 | - 3 867 | - 144 | 5 329 | 3 490 | 1 683 | 156 | - 4 011 | |
| 2000 II | - 7 552 | - 5 283 | - 3 867 | 1 598 | 4 499 | 2 553 | 969 | 978 | - 3 052 | |
| 2000 III | - 9 637 | - 5 177 | - 3 867 | - 593 | 7 343 | 2 449 | 2 243 | 2 651 | - 2 295 | |
| 2000 IV | - 45 498 | - 39 389 | - 3 867 | - 2 242 | 10 332 | 9 655 | 3 052 | - 2 376 | - 35 166 | |
| 2001 I | - 11 449 | - 6 247 | - 2 702 | - 2 500 | 4 710 | 2 022 | - 2 240 | 4 927 | - 6 740 | |
| 2001 II | - 5 599 | - 1 490 | - 2 702 | - 1 407 | 4 640 | 2 749 | 267 | 1 625 | - 958 | |
| 2001 III | - 4 741 | - 4 512 | - 2 702 | 2 473 | 5 918 | 3 169 | 1 602 | 1 147 | 1 177 | |
| 2001 IV | - 5 752 | - 5 481 | - 2 702 | 2 431 | 1 585 | 1 721 | 1 071 | - 1 207 | - 4 167 | |

Portfolioinvestitionen / Investissements de portefeuille

| Jahr Quartal | Portfolioinvestitionen Investissements de portefeuille | | | In schweizerische Wertpapiere En papiers-valeurs suisses | | | Saldo Solde |
|--------------------|---|-------------------|-------------------------|---|-------------------|-------------------------|-----------------|
| | In ausländische Wertpapiere En papiers-valeurs étrangers | | | In schweizerische Wertpapiere En papiers-valeurs suisses | | | |
| Année Trimestre | Total (2 + 3) | Schuldtitel | Dividendenpapiere | Total (5 + 6) | Schuldtitel | Dividendenpapiere | 7 |
| | | Titres de créance | Titres de participation | | Titres de créance | Titres de participation | |
| | 1 | 2 | 3 | 4 | 5 | 6 | |
| 1992 | - 13 663 | - 4 573 | - 9 090 | 5 021 | 2 477 | 2 544 | - 8 642 |
| 1993 | - 44 507 | - 19 904 | - 24 603 | 18 472 | 6 765 | 11 707 | - 26 035 |
| 1994 | - 26 140 | - 15 099 | - 11 041 | 1 246 | 3 397 | - 2 151 | - 24 894 |
| 1995 | - 10 505 | - 5 700 | - 4 805 | 5 865 | - 1 054 | 6 919 | - 4 640 |
| 1996 | - 28 096 | - 9 944 | - 18 152 | 15 938 | 1 505 | 14 433 | - 12 158 |
| 1997 | - 28 647 | - 15 355 | - 13 292 | 13 110 | 3 030 | 10 080 | - 15 537 |
| 1998 | - 21 576 | - 17 909 | - 3 667 | 14 856 | 2 341 | 12 515 | - 6 720 |
| 1999 | - 70 360 | - 44 072 | - 26 288 | 8 853 | 607 | 8 246 | - 61 507 |
| 2000 | - 37 676 | - 3 354 | - 34 322 | 17 813 | 2 478 | 15 335 | - 19 863 |
| 2001 | - 72 298 | - 47 054 | - 25 244 | 3 199 | 82 | 3 117 | - 69 099 |
| 1999 IV | - 18 015 | - 8 922 | - 9 093 | 4 415 | 884 | 3 531 | - 13 600 |
| 2000 I | - 32 232 | - 18 697 | - 13 535 | - 1 746 | 23 | - 1 769 | - 33 978 |
| 2000 II | - 7 370 | - 2 816 | - 4 554 | 3 273 | 1 918 | 1 355 | - 4 097 |
| 2000 III | - 6 195 | 977 | - 7 172 | 2 513 | 230 | 2 283 | - 3 682 |
| 2000 IV | 8 121 | 17 182 | - 9 061 | 13 773 | 307 | 13 466 | 21 894 |
| 2001 I | - 43 878 | - 27 951 | - 15 927 | 367 | 115 | 252 | - 43 511 |
| 2001 II | - 11 902 | - 9 958 | - 1 944 | 1 899 | - 146 | 2 045 | - 10 003 |
| 2001 III | - 9 036 | - 6 637 | - 2 399 | - 1 275 | 43 | - 1 318 | - 10 311 |
| 2001 IV | - 7 482 | - 2 508 | - 4 974 | 2 208 | 70 | 2 138 | - 5 274 |

¹ Die aktuellsten Quartalsdaten des Kapitalverkehrs sind vorab auf dem Internet unter www.snb.ch bzw. www.dsbb.imf.org (Datenseite «Switzerland» des Internationalen Währungsfonds) verfügbar.
Les données trimestrielles les plus récentes se rapportant aux mouvements de capitaux sont disponibles sur Internet sous www.snb.ch ou www.dsbb.imf.org, page «Switzerland» du Fonds monétaire international.

² Ein Minus bedeutet beim Kapitalverkehr einen Kapitalexport.
Dans les mouvements de capitaux, le signe moins (-) signifie une exportation de capitaux.

Übriger Kapitalverkehr / Autres mouvements de capitaux

| Jahr Quartal | Übriger Kapitalverkehr Autres mouvements de capitaux | | | | | | | | |
|--------------------|---|---------------|--------------------------------|-----------------|---------------|------------------------------------|----------------------|--------------|--|
| | Bank Banques | | | | | Übrige Sektoren Autres secteurs | | | Saldo des übrigen Kapital- verkehrs |
| | Forderungen Créances | | Verpflichtungen Engagements | | Saldo | Forderungen | Verpflich- tungen | Saldo | Saldo des autres mouvements de capitaux |
| | Total | davon / dont | Total | davon / dont | Solde | Créances | Engagements | Solde | |
| | Interbank- geschäfte | | Interbank- geschäfte | | | | | | |
| | Opérations interbancaires | | Opérations interbancaires | | | | | | |
| Année Trimestre | 1 | 2 | 3 | 4 | 5 | 6 | 7 | 8 | 9 |
| 1992 | - 6 741 | - 5 357 | - 1 031 | - 416 | - 7 772 | - 25 601 | 26 528 | 928 | - 6 845 |
| 1993 | - 3 939 | - 2 660 | 6 020 | 36 | 2 081 | - 4 665 | 11 344 | 6 680 | 8 761 |
| 1994 | - 26 213 | - 26 376 | 41 388 | 41 868 | 15 175 | - 31 728 | 29 332 | - 2 397 | 12 778 |
| 1995 | - 11 142 | - 12 976 | 1 902 | - 1 508 | - 9 240 | - 6 113 | 17 355 | 11 242 | 2 002 |
| 1996 | - 74 055 | - 71 506 | 60 714 | 51 724 | - 13 341 | - 32 434 | 39 163 | 6 730 | - 6 612 |
| 1997 | - 76 025 | - 68 326 | 74 834 | 64 493 | - 1 191 | - 28 921 | 27 621 | - 1 301 | - 2 492 |
| 1998 | - 65 951 | - 61 132 | 49 293 | 39 182 | - 16 658 | - 40 994 | 34 412 | - 6 582 | - 23 240 |
| 1999 | - 116 096 | - 106 364 | 143 597 | 134 615 | 27 501 | - 22 661 | 36 663 | 14 002 | 41 503 |
| 2000 | - 140 400 | - 123 608 | 151 436 | 159 268 | 11 036 | - 46 732 | 47 278 | 546 | 11 582 |
| 2001 | 46 423 | 42 429 | - 27 541 | - 29 103 | 18 881 | - 25 391 | 28 743 | 3 352 | 22 233 |
| 1999 IV | - 34 913 | - 31 028 | 38 248 | 30 908 | 3 335 | - 10 932 | 11 629 | 697 | 4 032 |
| 2000 I | - 92 249 | - 84 992 | 104 528 | 102 965 | 12 279 | - 13 790 | 16 351 | 2 561 | 14 840 |
| 2000 II | 63 095 | 59 432 | - 58 402 | - 52 384 | 4 693 | - 13 076 | 7 126 | - 5 950 | - 1 257 |
| 2000 III | - 64 117 | - 58 393 | 65 171 | 70 090 | 1 054 | - 13 628 | 13 707 | 79 | 1 133 |
| 2000 IV | - 47 129 | - 39 655 | 40 139 | 38 597 | - 6 990 | - 6 238 | 10 093 | 3 855 | - 3 135 |
| 2001 I | - 15 873 | - 13 248 | 49 695 | 49 444 | 33 822 | - 4 025 | 11 616 | 7 591 | 41 413 |
| 2001 II | 29 196 | 29 215 | - 33 496 | - 31 555 | - 4 300 | - 14 971 | 6 935 | - 8 037 | - 12 337 |
| 2001 III | 71 011 | 67 370 | - 70 928 | - 70 859 | 82 | - 3 890 | 5 901 | 2 011 | 2 094 |
| 2001 IV | - 37 911 | - 40 908 | 27 188 | 23 867 | - 10 723 | - 2 505 | 4 291 | 1 786 | - 8 937 |

Währungsreserven, Saldo Kapitalverkehr, Restposten / Réserves monétaires, solde des mouvements de capitaux, erreurs et omissions

| Jahr Quartal | Währungsreserven Réserves monétaires | | | | | Wertverände- rungen auf den Auslandguthaben Ajustements de valeur sur les avoirs à l'étranger | Saldo des gesamten Kapitalverkehrs Solde de l'ensemble des mouvements de capitaux | Restposten Erreurs et omissions nettes |
|--------------------|--|-------------------|----------------------|-------------------------------|--------------------|---|---|---|
| | Veränderung der Auslandguthaben ³ Variation des avoirs à l'étranger ³ | | | | | | | |
| | Total (2 bis 5) (2 à 5) | Gold ⁴ | Devisen- guthaben | Reserveposition beim IWF | Übrige Guthaben | | | |
| | | Or ⁴ | Avoirs en devises | Position de réserve au FMI | Autres avoirs | | | |
| Année Trimestre | 1 | 2 | 3 | 4 | 5 | 6 | 7 | 8 |
| 1992 | - 6 847 | — | - 5 626 | - 1 144 | - 77 | 693 | - 29 580 | 8 389 |
| 1993 | - 1 510 | — | - 1 173 | - 77 | - 260 | 764 | - 31 093 | 2 533 |
| 1994 | 1 038 | — | 1 117 | - 20 | - 59 | - 2 339 | - 23 574 | 174 |
| 1995 | 3 682 | — | 4 097 | - 446 | 31 | - 3 531 | - 14 298 | - 10 340 |
| 1996 | - 7 807 | — | - 7 515 | - 380 | 88 | 4 412 | - 38 324 | 11 420 |
| 1997 | - 4 912 | — | - 3 942 | - 697 | - 273 | 1 765 | - 37 280 | 552 |
| 1998 | - 236 | — | 462 | - 306 | - 392 | - 871 | - 45 314 | 7 287 |
| 1999 | - 1 312 | — | - 1 802 | 394 | 96 | 4 136 | - 49 564 | 7 631 |
| 2000 | 6 659 | — | 5 646 | 568 | 445 | . | - 46 146 | - 3 365 |
| 2001 | - 769 | — | - 235 | - 626 | 92 | . | - 58 323 | 18 816 |
| 1999 IV | - 4 560 | — | - 3 966 | 45 | - 639 | 1 870 | - 20 872 | 9 961 |
| 2000 I | 7 956 | — | 7 602 | 42 | 312 | . | - 15 194 | 2 070 |
| 2000 II | 1 452 | — | 1 057 | 369 | 26 | . | - 6 954 | - 4 575 |
| 2000 III | - 1 269 | — | - 1 624 | 171 | 184 | . | - 6 112 | - 5 902 |
| 2000 IV | - 1 480 | — | - 1 389 | - 14 | - 77 | . | - 17 887 | 5 042 |
| 2001 I | 3 559 | — | 3 530 | - 30 | 59 | . | - 5 279 | - 3 944 |
| 2001 II | - 1 725 | — | - 996 | - 90 | - 639 | . | - 25 023 | 14 404 |
| 2001 III | - 223 | — | - 247 | - 485 | 509 | — | - 7 263 | - 1 047 |
| 2001 IV | - 2 380 | — | - 2 522 | - 21 | 163 | — | - 20 758 | 9 403 |

³ Seit dem Jahr 2000 werden gemäss den aktuellen Richtlinien des IWF Stromgrössen verbucht. Bis 1999 wurden dem alten Standard entsprechend Bestandesveränderungen ausgewiesen. Dies erforderte eine Gegenbuchung für die nicht transaktionsbedingten Änderungen der Auslandposition. Depuis l'an 2000, ces données sont calculées à partir des flux, conformément aux recommandations du FMI. Jusqu'en 1999, elles étaient tirées, selon les recommandations alors applicables, des variations des stocks, ce qui nécessitait une compensation pour la part qui n'était pas due à des transactions.

⁴ Seit dem 1. Mai 2000 verkauft die SNB das für geld- und währungspolitische Zwecke nicht mehr benötigte Gold (Demonetarisierung von Gold). Die Demonetarisierung von Gold wird gemäss den aktuellen Richtlinien des IWF in der Zahlungsbilanz nicht ausgewiesen. Depuis le 1er mai 2000, la Banque nationale vend sur le marché l'or qui n'est plus nécessaire à des fins monétaires (démonétisation de l'or). La démonétisation de l'or n'entre pas dans la balance des paiements, conformément aux recommandations actuelles du FMI.

R1 Auslandvermögen – Übersicht Position extérieure nette de la Suisse – Vue d'ensemble

In Millionen Franken / En millions de francs

Aktiven / Actifs à l'étranger

| Bestand am Jahresende Etat en fin d'année | Total (2 bis 5) (2 à 5) | Direktinvestitionen Investissements directs | Portfolioinvestitionen Investissements de portefeuille | Übrige Aktiven (ohne Währungsreserven) Autres actifs (sans réserves monétaires) | Währungsreserven ¹ Réserves monétaires ¹ |
|--|-------------------------------|--|---|--|---|
| | 1 | 2 | 3 | 4 | 5 |
| 1991 | 799 136 | 102 861 | 291 301 | 352 623 | 52 351 |
| 1992 | 854 446 | 108 346 | 319 678 | 367 225 | 59 197 |
| 1993 | 957 606 | 135 479 | 400 949 | 360 471 | 60 708 |
| 1994 | 978 253 | 147 656 | 385 379 | 385 549 | 59 669 |
| 1995 | 989 785 | 163 922 | 399 270 | 370 605 | 55 987 |
| 1996 | 1 244 569 | 190 638 | 484 462 | 505 674 | 63 795 |
| 1997 | 1 469 225 | 240 655 | 557 063 | 602 797 | 68 710 |
| 1998 | 1 646 967 | 253 596 | 646 297 | 678 108 | 68 966 |
| 1999 | 1 987 726 | 311 258 | 812 663 | 793 517 | 70 287 |
| 2000 | 2 227 183 | 372 566 | 825 712 | 941 027 | 87 877 |

Passiven / Passifs envers l'étranger

| Bestand am Jahresende Etat en fin d'année | Total (2 + 3 + 4) | Direktinvestitionen Investissements directs | Portfolioinvestitionen Investissements de portefeuille | Übrige Passiven Autres passifs |
|--|----------------------|--|---|-----------------------------------|
| | 1 | 2 | 3 | 4 |
| 1991 | 479 927 | 48 458 | 139 784 | 291 685 |
| 1992 | 511 719 | 48 033 | 158 981 | 304 705 |
| 1993 | 597 967 | 57 277 | 239 902 | 300 788 |
| 1994 | 620 174 | 63 827 | 212 987 | 343 359 |
| 1995 | 640 238 | 65 651 | 239 975 | 334 612 |
| 1996 | 791 089 | 72 596 | 273 831 | 444 663 |
| 1997 | 1 020 096 | 86 618 | 397 013 | 536 466 |
| 1998 | 1 153 227 | 99 101 | 485 226 | 568 900 |
| 1999 | 1 412 504 | 121 561 | 545 553 | 745 389 |
| 2000 | 1 726 558 | 134 001 | 673 330 | 919 227 |

Nettovermögen / Position extérieure nette

| Bestand am Jahresende Etat en fin d'année | Total (2 bis 5) (2 à 5) | Direktinvestitionen Investissements directs | Portfolioinvestitionen Investissements de portefeuille | Übrige Autres | Währungsreserven ¹ Réserves monétaires ¹ |
|--|-------------------------------|--|---|------------------|---|
| | 1 | 2 | 3 | 4 | 5 |
| 1991 | 319 210 | 54 404 | 151 517 | 60 938 | 52 351 |
| 1992 | 342 727 | 60 313 | 160 697 | 62 520 | 59 197 |
| 1993 | 359 639 | 78 202 | 161 047 | 59 683 | 60 708 |
| 1994 | 358 080 | 83 829 | 172 392 | 42 190 | 59 669 |
| 1995 | 349 546 | 98 272 | 159 295 | 35 993 | 55 987 |
| 1996 | 453 479 | 118 042 | 210 632 | 61 011 | 63 795 |
| 1997 | 449 129 | 154 037 | 160 050 | 66 332 | 68 710 |
| 1998 | 493 740 | 154 494 | 161 072 | 109 209 | 68 966 |
| 1999 | 575 222 | 189 697 | 267 111 | 48 128 | 70 287 |
| 2000 | 500 625 | 238 566 | 152 382 | 21 800 | 87 877 |

¹ Seit 2000 wird der Goldbestand zum Marktwert bewertet. Bis 1999 wurde der Goldbestand zum offiziellen Paritätswert von 4 596 Franken pro Kilogramm ausgewiesen. Depuis 2000, l'or est évalué à sa valeur de marché. Jusqu'en 1999, l'or était évalué au prix officiel de 4 596 francs le kilogramme.

R2 Auslandvermögen – Aktiven Position extérieure nette de la Suisse – Actifs

In Millionen Franken / En millions de francs

Schweizerische Direktinvestitionen im Ausland¹ / Investissements directs suisses à l'étranger¹

| Bestand am Jahresende Etat en fin d'année | Total (2 + 5) | Beteiligungskapital | | Forderungen und Verpflichtungen der nichtfinanziellen Unternehmen in der Schweiz gegenüber Tochtergesellschaften, Beteiligungen und Filialen im Ausland | | |
|--|------------------|---------------------|---------|--|--------------------------------|---|
| | | Fonds propres | | Créances et engagements des entreprises non financières sises en Suisse vis-à-vis des filiales, succursales et participations à l'étranger | | Nettoforderungen (3 + 4) Créances nettes (3 + 4) |
| | | | | Forderungen Créances | Verpflichtungen Engagements | |
| | | 1 | 2 | 3 | 4 | 5 |
| 1991 | | 102 861 | 89 089 | 19 801 | - 6 029 | 13 772 |
| 1992 | | 108 346 | 91 649 | 21 583 | - 4 886 | 16 697 |
| 1993 | | 135 479 | 113 292 | 27 725 | - 5 538 | 22 187 |
| 1994 | | 147 656 | 125 431 | 29 104 | - 6 879 | 22 225 |
| 1995 | | 163 922 | 141 518 | 31 892 | - 9 488 | 22 404 |
| 1996 | | 190 638 | 171 975 | 27 718 | - 9 055 | 18 663 |
| 1997 | | 240 655 | 212 551 | 38 421 | - 10 317 | 28 104 |
| 1998 | | 253 596 | 225 261 | 40 200 | - 11 866 | 28 335 |
| 1999 | | 311 258 | 266 943 | 58 925 | - 14 610 | 44 315 |
| 2000 | | 372 566 | 331 032 | 65 253 | - 23 718 | 41 534 |

Schweizerische Portfolioinvestitionen im Ausland / Investissements de portefeuille suisses à l'étranger

| Bestand am Jahresende Etat en fin d'année | Total (2 + 5) | Schuldtitel Titres de créance | | | Dividendenpapiere Titres de participation | | | |
|--|------------------|----------------------------------|----------------------|---|--|-------------------|-----------------------------------|---------|
| | | Total (3 + 4) | Anleihen Emprunts | Geldmarktpapiere ² Papiers monétaires ² | Total (6 + 7) | Aktien Actions | Anlagefonds Fonds de placement | |
| | | 1 | 2 | 3 | 4 | 5 | 6 | 7 |
| 1991 | | 291 301 | 221 310 | 219 573 | 1 737 | 69 991 | . | . |
| 1992 | | 319 678 | 237 537 | 235 662 | 1 875 | 82 141 | . | . |
| 1993 | | 400 949 | 269 393 | 267 819 | 1 574 | 131 556 | . | . |
| 1994 | | 385 379 | 253 184 | 251 848 | 1 336 | 132 195 | . | . |
| 1995 | | 399 270 | 260 585 | 257 649 | 2 936 | 138 685 | . | . |
| 1996 | | 484 462 | 297 417 | 293 310 | 4 107 | 187 045 | . | . |
| 1997 | | 557 063 | 316 301 | 313 744 | 2 557 | 240 762 | . | . |
| 1998 | | 646 297 | 357 759 | 349 659 | 8 100 | 288 538 | 200 664 | 87 875 |
| 1999 | | 812 663 | 397 281 | 385 959 | 11 322 | 415 382 | 301 996 | 113 386 |
| 2000 | | 825 712 | 390 572 | 381 538 | 9 034 | 435 141 | 306 703 | 128 437 |

Übrige Aktiven (ohne Währungsreserven) / Autres actifs (sans les réserves monétaires)

| Bestand am Jahresende Etat en fin d'année | Total (2 + 8) | Kredite an das Ausland (Forderungen) Crédits accordés à l'étranger (créances) | | | | | Übrige Autres | |
|--|------------------|--|---|----------------------------------|---|---|------------------|--------------------------------------|
| | | Total (3 + 6 + 7) | von inländischen Banken ³ de banques sises en Suisse ³ | | von inländischen Unternehmen d'entreprises sises en Suisse | von der öffentlichen Hand de collectivités publiques | | |
| | | | Total (4 + 5) | an Banken au secteur bancaire | | | | an Kunden au secteur non bancaire |
| | 1 | 2 | 3 | 4 | 5 | 6 | 7 | 8 |
| 1991 | 352 623 | 215 643 | 174 191 | 102 350 | 71 841 | 40 072 | 1 380 | 136 980 |
| 1992 | 367 225 | 232 362 | 186 054 | 110 832 | 75 222 | 45 208 | 1 100 | 134 863 |
| 1993 | 360 471 | 242 275 | 197 566 | 121 242 | 76 324 | 43 654 | 1 055 | 118 196 |
| 1994 | 385 549 | 270 364 | 214 543 | 133 488 | 81 055 | 54 775 | 1 046 | 115 185 |
| 1995 | 370 605 | 275 894 | 210 548 | 145 026 | 65 522 | 64 283 | 1 063 | 94 711 |
| 1996 | 505 674 | 394 551 | 311 706 | 235 815 | 75 891 | 81 862 | 983 | 111 123 |
| 1997 | 602 797 | 483 839 | 402 734 | 318 048 | 84 686 | 80 169 | 936 | 118 958 |
| 1998 | 678 108 | 553 431 | 457 888 | 369 861 | 88 027 | 94 690 | 853 | 124 677 |
| 1999 | 793 517 | 649 735 | 547 195 | 447 364 | 99 831 | 101 776 | 765 | 143 782 |
| 2000 | 941 027 | 786 619 | 676 418 | 561 894 | 114 524 | 109 420 | 781 | 154 408 |

Währungsreserven der Nationalbank / Réserves monétaires de la Banque nationale

| Bestand am Jahresende Etat en fin d'année | Total ⁴ (2 bis 6) (2 à 6) | Gold ⁴ | Devisenreserven | Reserveposition beim IWF | SZR ⁵ | Übrige ⁶ |
|--|--|-------------------|-----------------|-------------------------------|------------------|---------------------|
| | | Or ⁴ | Devises | Position de réserve au FMI | DTS ⁵ | |
| | 1 | 2 | 3 | 4 | 5 | 6 |
| 1991 | 52 351 | 11 904 | 40 232 | — | 118 | 97 |
| 1992 | 59 197 | 11 904 | 45 858 | 1 144 | 135 | 156 |
| 1993 | 60 708 | 11 904 | 47 031 | 1 222 | 333 | 218 |
| 1994 | 59 669 | 11 904 | 45 910 | 1 242 | 415 | 198 |
| 1995 | 55 987 | 11 904 | 41 813 | 1 688 | 408 | 174 |
| 1996 | 63 795 | 11 904 | 49 328 | 2 068 | 290 | 204 |
| 1997 | 68 710 | 11 904 | 53 271 | 2 765 | 452 | 318 |
| 1998 | 68 966 | 11 904 | 52 806 | 3 071 | 391 | 794 |
| 1999 | 70 287 | 11 904 | 54 608 | 2 678 | 756 | 341 |
| 2000 | 87 877 | 34 725 | 50 453 | 2 079 | 599 | 22 |

¹ Schweizerische Beteiligungen von 10% und mehr am Kapital von Unternehmen im Ausland und das Nettovermögen von Filialen im Ausland.
Participations suisses d'au moins 10% au capital d'une entreprise sise à l'étranger et actifs nets des succursales à l'étranger.

² Bis 1997 nur Geldmarktpapiere, die von Banken gehalten werden.
Jusqu'en 1997, uniquement les papiers monétaires en mains de banques.

³ Inländische Geschäftsstellen, ab 1999 ohne Wertpapierleihe.
Comptoirs en Suisse, depuis 1999 sans les prêts de titres.

⁴ Ab dem Jahre 2000 wird der Goldbestand zum Marktwert bewertet. Bis 1999 wurde der Goldbestand zum offiziellen Paritätswert von 4 596 Franken pro Kilogramm ausgewiesen.
A partir de 2000, l'or est évalué à sa valeur de marché. Jusqu'en 1999, l'or était évalué au prix officiel de 4 596 francs le kilogramme.

⁵ Ab dem Jahre 2000 einschliesslich multilaterale Kredite in SZR.
A partir de 2000, y compris les crédits multilatéraux en DTS.

⁶ Ab dem Jahre 2000 ohne multilaterale Kredite in SZR.
A partir de 2000, sans les crédits multilatéraux en DTS.

R3 Auslandvermögen – Passiven Position extérieure nette de la Suisse – Passifs

In Millionen Franken / En millions de francs

Ausländische Direktinvestitionen in der Schweiz¹ / Investissements directs étrangers en Suisse¹

| Bestand am Jahresende Etat en fin d'année | Total (2 + 5) | Beteiligungskapital Fonds propres | | Forderungen und Verpflichtungen ausländischer Investoren gegenüber nichtfinanziellen Tochtergesellschaften, Beteiligungen und Filialen in der Schweiz Créances et engagements des investisseurs étrangers vis-à-vis de leurs filiales, participations et succursales non financières en Suisse | | |
|--|------------------|--------------------------------------|--------|---|-------------------------|--|
| | | 1 | 2 | Verpflichtungen Engagements | Forderungen Créances | Nettoverpflichtungen (3, 4) Engagements nets (3, 4) |
| 1991 | 48 458 | | | 47 765 | 4 541 | - 3 848 |
| 1992 | 48 033 | 47 732 | 2 695 | - 2 394 | 301 | |
| 1993 | 57 277 | 57 208 | 3 037 | - 2 968 | 69 | |
| 1994 | 63 827 | 62 518 | 5 084 | - 3 775 | 1 309 | |
| 1995 | 65 651 | 64 917 | 4 957 | - 4 223 | 734 | |
| 1996 | 72 596 | 71 727 | 4 758 | - 3 889 | 869 | |
| 1997 | 86 618 | 81 977 | 8 914 | - 4 273 | 4 641 | |
| 1998 | 99 101 | 98 109 | 6 146 | - 5 155 | 992 | |
| 1999 | 121 561 | 119 802 | 10 148 | - 8 388 | 1 760 | |
| 2000 | 134 001 | 130 128 | 13 002 | - 9 130 | 3 873 | |

Ausländische Portfolioinvestitionen in der Schweiz / Investissements de portefeuille étrangers en Suisse

| Bestand am Jahresende Etat en fin d'année | Total (2 + 5) | Schuldtitel Titres de créance | | | Dividendenpapiere Titres de participation | | |
|--|------------------|----------------------------------|----------------------|--|--|-------------------|-----------------------------------|
| | | Total (3 + 4) | Anleihen Emprunts | Geldmarktpapiere Papiers monétaires | Total (6 + 7) | Aktien Actions | Anlagefonds Fonds de placement |
| 1991 | 139 784 | | | | | | |
| 1992 | 158 981 | 26 665 | 26 665 | . | 132 316 | 108 409 | 23 907 |
| 1993 | 239 902 | 34 169 | 34 169 | . | 205 733 | 165 325 | 40 408 |
| 1994 | 212 987 | 36 301 | 36 301 | . | 176 686 | 137 092 | 39 594 |
| 1995 | 239 975 | 33 702 | 33 702 | . | 206 273 | 171 170 | 35 103 |
| 1996 | 273 831 | 36 102 | 36 102 | . | 237 729 | 200 513 | 37 216 |
| 1997 | 397 013 | 38 259 | 38 259 | . | 358 754 | 317 331 | 41 423 |
| 1998 | 485 226 | 40 968 | 40 372 | 597 | 444 257 | 388 328 | 55 930 |
| 1999 | 545 553 | 50 322 | 49 726 | 596 | 495 231 | 423 248 | 71 983 |
| 2000 | 673 330 | 48 126 | 47 184 | 941 | 625 205 | 547 540 | 77 665 |

Übrige Passiven / Autres passifs

| Bestand am Jahresende Etat en fin d'année | Total (2 + 9) | Kredite aus dem Ausland (Verpflichtungen) Crédits reçus de l'étranger (engagements) | | | | | Übrige Autres | | |
|--|------------------|--|--|-----------------------------------|---|--|------------------|--|---------------------------------------|
| | | Total (3 + 6 + 7 + 8) | an inländische Banken ² par des banques sises en Suisse ² | | an inländische Unternehmen par des entreprises sises en Suisse | an die öffentliche Hand par des collectivités publiques | | an die Nationalbank par la Banque nationale | |
| | | | Total (4 + 5) | von Banken du secteur bancaire | | | | | von Kunden du secteur non bancaire |
| 1991 | 291 685 | 205 276 | 177 762 | 137 082 | 40 680 | 27 350 | 49 | 115 | 86 409 |
| 1992 | 304 705 | 214 215 | 181 411 | 140 790 | 40 621 | 32 583 | 166 | 55 | 90 490 |
| 1993 | 300 788 | 221 445 | 188 533 | 141 198 | 47 335 | 32 439 | 284 | 189 | 79 343 |
| 1994 | 343 359 | 262 004 | 220 683 | 170 836 | 49 847 | 40 936 | 338 | 47 | 81 355 |
| 1995 | 334 612 | 260 718 | 207 485 | 158 599 | 48 886 | 52 537 | 653 | 43 | 73 894 |
| 1996 | 444 663 | 364 613 | 292 399 | 230 500 | 61 899 | 71 489 | 692 | 33 | 80 050 |
| 1997 | 536 466 | 445 926 | 374 888 | 301 224 | 73 664 | 70 123 | 868 | 47 | 90 539 |
| 1998 | 568 900 | 474 646 | 398 861 | 315 887 | 82 974 | 74 760 | 861 | 164 | 94 254 |
| 1999 | 745 389 | 629 835 | 548 197 | 463 202 | 84 995 | 80 295 | 774 | 569 | 115 554 |
| 2000 | 919 227 | 781 540 | 690 938 | 614 415 | 76 523 | 89 284 | 675 | 643 | 137 687 |

¹ Ausländische Beteiligungen von 10% und mehr am Kapital von Unternehmen in der Schweiz und das Nettovermögen ausländischer Filialen in der Schweiz.
Participations étrangères d'au moins 10% au capital d'une entreprise sise en Suisse et actifs nets des succursales en Suisse.

² Inländische Geschäftsstellen, ab 1999 ohne Wertpapierleihe.
Comptoirs en Suisse, depuis 1999 sans les prêts de titres.

S11 Schweizerische Direktinvestitionen im Ausland Investissements directs suisses à l'étranger

Kapitalexporte¹ / Exportations de capitaux¹

In Millionen Franken / En millions de francs

| | | 1996 | 1997 | 1998 | 1999 | 2000 |
|---|---|---------------|---------------|---------------|---------------|---------------|
| | | 1 | 2 | 3 | 4 | 5 |
| Industrieunternehmen / Entreprises industrielles | | | | | | |
| Alle Länder | Ensemble des pays | 8 551 | 15 804 | 9 640 | 9 477 | 23 421 |
| Europa und aussereuropäische Industrieländer | Europe et pays industrialisés non européens | 7 275 | 13 680 | 4 699 | 7 475 | 20 784 |
| EU 15 | UE 15 | 4 912 | 5 913 | 3 186 | 2 457 | 11 655 |
| EFTA | AELE | 54 | 123 | 136 | 281 | 129 |
| Mittel- und Osteuropa | Europe centrale et orientale | 197 | 151 | 422 | 537 | 265 |
| Übriges Europa | Reste de l'Europe | - 26 | 38 | 117 | 6 | - 83 |
| Nordamerika | Amérique du Nord | 1 693 | 7 079 | 749 | 4 638 | 8 477 |
| Übrige aussereuropäische Industrieländer ² | Autres pays industrialisés non européens ² | 444 | 376 | 91 | - 444 | 341 |
| Schwellenländer | Pays nouvellement industrialisés | 458 | 313 | 2 597 | 1 145 | 888 |
| Asien ³ | Asie ³ | 218 | 435 | 3 365 | 174 | - 45 |
| Mittel- und Südamerika ⁴ | Amérique centrale et du Sud ⁴ | 241 | - 123 | - 768 | 971 | 933 |
| Entwicklungsländer | Pays en développement | 817 | 1 812 | 2 344 | 857 | 1 749 |
| Asien | Asie | 755 | 464 | 169 | - 153 | 13 |
| Mittel- und Südamerika | Amérique centrale et du Sud | 4 | 1 240 | 2 101 | 940 | 1 763 |
| Afrika | Afrique | 58 | 108 | 74 | 70 | - 27 |
| Dienstleistungsunternehmen / Entreprises du secteur des services | | | | | | |
| Alle Länder | Ensemble des pays | 11 413 | 9 930 | 17 569 | 40 509 | 48 606 |
| Europa und aussereuropäische Industrieländer | Europe et pays industrialisés non européens | 10 225 | 8 085 | 11 391 | 30 654 | 40 464 |
| EU 15 | UE 15 | 7 610 | 6 683 | 6 969 | 18 902 | 13 737 |
| EFTA | AELE | - 1 | 58 | - 229 | 81 | 14 |
| Mittel- und Osteuropa | Europe centrale et orientale | 164 | 64 | 754 | 637 | 833 |
| Übriges Europa | Reste de l'Europe | 75 | 276 | - 565 | 738 | 651 |
| Nordamerika | Amérique du Nord | 2 015 | 979 | 3 710 | 9 003 | 25 496 |
| Übrige aussereuropäische Industrieländer ² | Autres pays industrialisés non européens ² | 362 | 25 | 754 | 1 294 | - 268 |
| Schwellenländer | Pays nouvellement industrialisés | 948 | 1 864 | 4 335 | 5 099 | 554 |
| Asien ³ | Asie ³ | 929 | 1 948 | 2 324 | 4 774 | 338 |
| Mittel- und Südamerika ⁴ | Amérique centrale et du Sud ⁴ | 19 | - 84 | 2 011 | 324 | 216 |
| Entwicklungsländer | Pays en développement | 240 | - 19 | 1 843 | 4 757 | 7 589 |
| Asien | Asie | 479 | 165 | 271 | 132 | 187 |
| Mittel- und Südamerika | Amérique centrale et du Sud | - 272 | - 305 | 1 544 | 4 403 | 7 219 |
| Afrika | Afrique | 32 | 121 | 28 | 223 | 182 |
| Total (alle Unternehmen) / Total (ensemble des entreprises) | | | | | | |
| Alle Länder | Ensemble des pays | 19 964 | 25 734 | 27 209 | 49 986 | 72 026 |
| Europa und aussereuropäische Industrieländer | Europe et pays industrialisés non européens | 17 500 | 21 765 | 16 090 | 38 128 | 61 247 |
| EU 15 | UE 15 | 12 522 | 12 596 | 10 154 | 21 359 | 25 392 |
| EFTA | AELE | 54 | 181 | - 93 | 362 | 143 |
| Mittel- und Osteuropa | Europe centrale et orientale | 361 | 215 | 1 175 | 1 174 | 1 098 |
| Übriges Europa | Reste de l'Europe | 49 | 314 | - 449 | 744 | 569 |
| Nordamerika | Amérique du Nord | 3 709 | 8 058 | 4 458 | 13 640 | 33 973 |
| Übrige aussereuropäische Industrieländer ² | Autres pays industrialisés non européens ² | 806 | 402 | 845 | 850 | 73 |
| Schwellenländer | Pays nouvellement industrialisés | 1 406 | 2 176 | 6 932 | 6 244 | 1 441 |
| Asien ³ | Asie ³ | 1 146 | 2 383 | 5 689 | 4 949 | 293 |
| Mittel- und Südamerika ⁴ | Amérique centrale et du Sud ⁴ | 260 | - 207 | 1 243 | 1 295 | 1 149 |
| Entwicklungsländer | Pays en développement | 1 057 | 1 793 | 4 187 | 5 614 | 9 338 |
| Asien | Asie | 1 234 | 629 | 441 | - 21 | 200 |
| Mittel- und Südamerika | Amérique centrale et du Sud | - 267 | 935 | 3 645 | 5 343 | 8 982 |
| Afrika | Afrique | 90 | 230 | 102 | 293 | 155 |

¹ Minus (-) bedeutet einen Kapitalrückfluss in die Schweiz (Desinvestition).
Le signe moins (-) indique un rapatriement de capitaux vers la Suisse (désinvestissement).

² Australien, Japan, Neuseeland, Südafrika.
Australie, Japon, Nouvelle-Zélande, Afrique du Sud.

³ Hongkong, Korea (Süd-), Malaysia, Philippinen, Singapur, Taiwan, Thailand.
Hong Kong, Corée (Sud), Malaisie, Philippines, Singapour, Taiwan, Thaïlande.

⁴ Argentinien, Brasilien, Chile, Mexiko.
Argentine, Brésil, Chili, Mexique.

S12 Schweizerische Direktinvestitionen im Ausland Investissements directs suisses à l'étranger

Kapitalbestand am Jahresende (Buchwert) / Etat en fin d'année (valeur comptable)

In Millionen Franken / En millions de francs

| | 1996 | 1997 | 1998 | 1999 | 2000 | |
|---|---|----------------|----------------|----------------|----------------|----------------|
| | 1 | 2 | 3 | 4 | 5 | |
| Industrieunternehmen / Entreprises industrielles | | | | | | |
| Alle Länder | Ensemble des pays | 87 266 | 99 617 | 106 858 | 106 978 | 125 605 |
| Europa und aussereuropäische Industrieländer | Europe et pays industrialisés non européens | 72 174 | 81 461 | 83 985 | 84 183 | 100 538 |
| EU 15 | UE 15 | 40 786 | 45 821 | 48 471 | 52 693 | 62 620 |
| EFTA | AELE | 980 | 1 128 | 1 298 | 1 430 | 1 500 |
| Mittel- und Osteuropa | Europe centrale et orientale | 1 145 | 1 427 | 1 567 | 2 451 | 2 776 |
| Übriges Europa | Reste de l'Europe | 229 | 307 | 410 | 480 | 514 |
| Nordamerika | Amérique du Nord | 24 293 | 28 880 | 28 482 | 23 176 | 29 220 |
| Übrige aussereuropäische Industrieländer ¹ | Autres pays industrialisés non européens ¹ | 4 741 | 3 899 | 3 757 | 3 954 | 3 907 |
| Schwellenländer | Pays nouvellement industrialisés | 8 936 | 8 810 | 10 043 | 11 886 | 12 057 |
| Asien ² | Asie ² | 2 461 | 2 434 | 4 794 | 5 379 | 5 044 |
| Mittel- und Südamerika ³ | Amérique centrale et du Sud ³ | 6 475 | 6 376 | 5 249 | 6 507 | 7 013 |
| Entwicklungsländer | Pays en développement | 6 156 | 9 346 | 12 830 | 10 909 | 13 010 |
| Asien | Asie | 2 066 | 2 733 | 2 570 | 2 858 | 2 979 |
| Mittel- und Südamerika | Amérique centrale et du Sud | 3 520 | 5 926 | 9 636 | 7 360 | 9 282 |
| Afrika | Afrique | 571 | 687 | 624 | 691 | 749 |
| Dienstleistungsunternehmen / Entreprises du secteur des services | | | | | | |
| Alle Länder | Ensemble des pays | 103 372 | 141 038 | 146 738 | 204 280 | 246 961 |
| Europa und aussereuropäische Industrieländer | Europe et pays industrialisés non européens | 83 027 | 108 416 | 113 876 | 157 690 | 194 333 |
| EU 15 | UE 15 | 48 423 | 67 960 | 70 554 | 97 291 | 116 059 |
| EFTA | AELE | 455 | 238 | 186 | 1 699 | 1 738 |
| Mittel- und Osteuropa | Europe centrale et orientale | 1 048 | 1 454 | 2 895 | 3 705 | 3 752 |
| Übriges Europa | Reste de l'Europe | 435 | 655 | 672 | 2 247 | 2 238 |
| Nordamerika | Amérique du Nord | 28 293 | 33 882 | 35 452 | 45 810 | 64 842 |
| Übrige aussereuropäische Industrieländer ¹ | Autres pays industrialisés non européens ¹ | 4 373 | 4 228 | 4 117 | 6 938 | 5 703 |
| Schwellenländer | Pays nouvellement industrialisés | 5 108 | 13 013 | 15 668 | 20 042 | 20 958 |
| Asien ² | Asie ² | 3 055 | 10 495 | 12 010 | 15 426 | 15 775 |
| Mittel- und Südamerika ³ | Amérique centrale et du Sud ³ | 2 053 | 2 517 | 3 658 | 4 617 | 5 183 |
| Entwicklungsländer | Pays en développement | 15 237 | 19 610 | 17 194 | 26 548 | 31 670 |
| Asien | Asie | 820 | 951 | 871 | 1 257 | 1 689 |
| Mittel- und Südamerika | Amérique centrale et du Sud | 13 698 | 17 739 | 15 328 | 23 361 | 27 517 |
| Afrika | Afrique | 719 | 920 | 995 | 1 929 | 2 464 |
| Total (alle Unternehmen) / Total (ensemble des entreprises) | | | | | | |
| Alle Länder | Ensemble des pays | 190 638 | 240 655 | 253 596 | 311 258 | 372 566 |
| Europa und aussereuropäische Industrieländer | Europe et pays industrialisés non européens | 155 201 | 189 877 | 197 861 | 241 873 | 294 871 |
| EU 15 | UE 15 | 89 209 | 113 781 | 119 025 | 149 983 | 178 679 |
| EFTA | AELE | 1 434 | 1 366 | 1 485 | 3 129 | 3 238 |
| Mittel- und Osteuropa | Europe centrale et orientale | 2 194 | 2 880 | 4 462 | 6 156 | 6 528 |
| Übriges Europa | Reste de l'Europe | 664 | 962 | 1 082 | 2 727 | 2 753 |
| Nordamerika | Amérique du Nord | 52 586 | 62 761 | 63 934 | 68 986 | 94 063 |
| Übrige aussereuropäische Industrieländer ¹ | Autres pays industrialisés non européens ¹ | 9 114 | 8 127 | 7 874 | 10 892 | 9 610 |
| Schwellenländer | Pays nouvellement industrialisés | 14 044 | 21 822 | 25 711 | 31 929 | 33 015 |
| Asien ² | Asie ² | 5 516 | 12 929 | 16 804 | 20 805 | 20 819 |
| Mittel- und Südamerika ³ | Amérique centrale et du Sud ³ | 8 528 | 8 894 | 8 908 | 11 124 | 12 197 |
| Entwicklungsländer | Pays en développement | 21 393 | 28 956 | 30 024 | 37 457 | 44 680 |
| Asien | Asie | 2 886 | 3 684 | 3 441 | 4 116 | 4 668 |
| Mittel- und Südamerika | Amérique centrale et du Sud | 17 218 | 23 665 | 24 964 | 30 721 | 36 799 |
| Afrika | Afrique | 1 290 | 1 607 | 1 619 | 2 621 | 3 213 |

¹ Australien, Japan, Neuseeland, Südafrika.

Australie, Japon, Nouvelle-Zélande, Afrique du Sud.

² Hongkong, Korea (Süd-), Malaysia, Philippinen, Singapur, Taiwan, Thailand.
Hong Kong, Corée (Sud), Malaisie, Philippines, Singapour, Taiwan, Thaïlande.

³ Argentinien, Brasilien, Chile, Mexiko.
Argentine, Brésil, Chili, Mexique.

S13 Schweizerische Direktinvestitionen im Ausland Investissements directs suisses à l'étranger

Personalbestand im Ausland / Effectif du personnel à l'étranger

| | | 1996 | 1997 | 1998 | 1999 | 2000 |
|---|---|------------------|------------------|------------------|------------------|------------------|
| | | 1 | 2 | 3 | 4 | 5 |
| Industrieunternehmen / Entreprises industrielles | | | | | | |
| Alle Länder | Ensemble des pays | 915 749 | 949 336 | 954 353 | 942 126 | 975 016 |
| Europa und aussereuropäische Industrieländer | Europe et pays industrialisés non européens | 671 635 | 686 891 | 702 396 | 691 072 | 715 825 |
| EU 15 | UE 15 | 412 452 | 415 562 | 425 668 | 425 588 | 436 983 |
| EFTA | AELE | 9 595 | 9 963 | 10 982 | 10 886 | 10 962 |
| Mittel- und Osteuropa | Europe centrale et orientale | 45 667 | 49 931 | 52 398 | 47 319 | 51 615 |
| Übriges Europa | Reste de l'Europe | 3 271 | 3 531 | 4 856 | 4 678 | 5 623 |
| Nordamerika | Amérique du Nord | 152 402 | 159 861 | 161 519 | 158 286 | 166 267 |
| Übrige aussereuropäische Industrieländer ¹ | Autres pays industrialisés non européens ¹ | 48 248 | 48 044 | 46 974 | 44 316 | 44 376 |
| Schwellenländer | Pays nouvellement industrialisés | 135 207 | 139 202 | 133 493 | 131 883 | 136 344 |
| Asien ² | Asie ² | 59 752 | 61 254 | 59 991 | 56 177 | 61 883 |
| Mittel- und Südamerika ³ | Amérique centrale et du Sud ³ | 75 455 | 77 948 | 73 502 | 75 706 | 74 462 |
| Entwicklungsländer | Pays en développement | 108 907 | 123 243 | 118 464 | 119 171 | 122 847 |
| Asien | Asie | 65 588 | 76 147 | 75 391 | 76 982 | 80 531 |
| Mittel- und Südamerika | Amérique centrale et du Sud | 27 058 | 30 240 | 24 660 | 23 983 | 22 794 |
| Afrika | Afrique | 16 261 | 16 856 | 18 413 | 18 206 | 19 522 |
| Dienstleistungsunternehmen / Entreprises du secteur des services | | | | | | |
| Alle Länder | Ensemble des pays | 539 215 | 619 643 | 657 591 | 698 831 | 760 779 |
| Europa und aussereuropäische Industrieländer | Europe et pays industrialisés non européens | 436 070 | 497 863 | 517 343 | 550 401 | 606 700 |
| EU 15 | UE 15 | 286 214 | 332 686 | 352 831 | 355 257 | 356 925 |
| EFTA | AELE | 5 092 | 3 947 | 1 649 | 1 735 | 1 794 |
| Mittel- und Osteuropa | Europe centrale et orientale | 20 858 | 21 536 | 24 816 | 25 740 | 30 801 |
| Übriges Europa | Reste de l'Europe | 4 026 | 5 395 | 4 894 | 6 180 | 6 363 |
| Nordamerika | Amérique du Nord | 86 222 | 96 506 | 106 657 | 132 957 | 178 326 |
| Übrige aussereuropäische Industrieländer ¹ | Autres pays industrialisés non européens ¹ | 33 658 | 37 793 | 26 497 | 28 531 | 32 491 |
| Schwellenländer | Pays nouvellement industrialisés | 70 006 | 80 697 | 89 521 | 93 032 | 97 345 |
| Asien ² | Asie ² | 32 501 | 47 429 | 47 698 | 45 896 | 50 044 |
| Mittel- und Südamerika ³ | Amérique centrale et du Sud ³ | 37 505 | 33 269 | 41 823 | 47 136 | 47 301 |
| Entwicklungsländer | Pays en développement | 33 139 | 41 083 | 50 727 | 55 398 | 56 735 |
| Asien | Asie | 12 987 | 17 180 | 14 603 | 17 808 | 20 270 |
| Mittel- und Südamerika | Amérique centrale et du Sud | 7 198 | 8 627 | 11 716 | 17 363 | 15 535 |
| Afrika | Afrique | 12 954 | 15 276 | 24 408 | 20 227 | 20 929 |
| Total (alle Unternehmen) / Total (ensemble des entreprises) | | | | | | |
| Alle Länder | Ensemble des pays | 1 454 964 | 1 568 979 | 1 611 945 | 1 640 957 | 1 735 795 |
| Europa und aussereuropäische Industrieländer | Europe et pays industrialisés non européens | 1 107 705 | 1 184 754 | 1 219 740 | 1 241 472 | 1 322 525 |
| EU 15 | UE 15 | 698 666 | 748 247 | 778 499 | 780 845 | 793 908 |
| EFTA | AELE | 14 687 | 13 910 | 12 631 | 12 621 | 12 756 |
| Mittel- und Osteuropa | Europe centrale et orientale | 66 525 | 71 467 | 77 213 | 73 059 | 82 416 |
| Übriges Europa | Reste de l'Europe | 7 297 | 8 926 | 9 750 | 10 858 | 11 986 |
| Nordamerika | Amérique du Nord | 238 624 | 256 366 | 268 176 | 291 243 | 344 593 |
| Übrige aussereuropäische Industrieländer ¹ | Autres pays industrialisés non européens ¹ | 81 906 | 85 837 | 73 471 | 72 847 | 76 867 |
| Schwellenländer | Pays nouvellement industrialisés | 205 213 | 219 899 | 223 014 | 224 915 | 233 689 |
| Asien ² | Asie ² | 92 253 | 108 683 | 107 689 | 102 073 | 111 927 |
| Mittel- und Südamerika ³ | Amérique centrale et du Sud ³ | 112 960 | 111 217 | 115 325 | 122 842 | 121 762 |
| Entwicklungsländer | Pays en développement | 142 046 | 164 326 | 169 191 | 174 569 | 179 582 |
| Asien | Asie | 78 575 | 93 327 | 89 994 | 94 790 | 100 801 |
| Mittel- und Südamerika | Amérique centrale et du Sud | 34 256 | 38 867 | 36 376 | 41 346 | 38 329 |
| Afrika | Afrique | 29 215 | 32 132 | 42 821 | 38 433 | 40 451 |

¹ Australien, Japan, Neuseeland, Südafrika.
Australie, Japon, Nouvelle-Zélande, Afrique du Sud.

² Hongkong, Korea (Süd-), Malaysia, Philippinen, Singapur, Taiwan, Thailand.
Hong Kong, Corée (Sud), Malaisie, Philippines, Singapour, Taiwan, Thaïlande.

³ Argentinien, Brasilien, Chile, Mexiko.
Argentine, Brésil, Chili, Mexique.

S21 Ausländische Direktinvestitionen in der Schweiz Investissements directs étrangers en Suisse

Kapitalimporte ¹ / Importations de capitaux ¹

In Millionen Franken / En millions de francs

| | | 1996 | 1997 | 1998 | 1999 | 2000 |
|---|---|-------|-------|--------|---------|--------|
| | | 1 | 2 | 3 | 4 | 5 |
| Alle Unternehmen / Ensemble des entreprises | | | | | | |
| Alle Länder | Ensemble des pays | 3 805 | 9 631 | 12 963 | 17 603 | 27 503 |
| Europa und aussereuropäische Industrieländer | Europe et pays industrialisés non européens | 3 790 | 9 629 | 11 763 | 17 459 | 26 355 |
| EU 15 | UE 15 | 2 233 | 5 927 | 5 625 | 9 224 | 8 092 |
| EFTA | AELE | — | 2 | 0 | 3 | 30 |
| Übriges Europa | Reste de l'Europe | 36 | 24 | 12 | 27 | - 26 |
| Nordamerika | Amérique du Nord | 1 476 | 3 778 | 6 509 | 9 669 | 18 296 |
| Übrige aussereuropäische Industrieländer ² | Autres pays industrialisés non européens ² | 45 | - 101 | - 383 | - 1 464 | - 37 |
| Schwellenländer | Pays nouvellement industrialisés | 21 | - 65 | - 10 | - 11 | 814 |
| Entwicklungsländer | Pays en développement | - 6 | 67 | 1 211 | 155 | 333 |
| Asien | Asie | - 42 | 32 | - 47 | 44 | 7 |
| Mittel- und Südamerika | Amérique centrale et du Sud | 34 | 33 | 1 255 | 109 | 322 |
| Afrika | Afrique | 2 | 2 | 3 | 3 | 4 |

S22 Ausländische Direktinvestitionen in der Schweiz Investissements directs étrangers en Suisse

Kapitalbestand am Jahresende (Buchwert) / Etat en fin d'année (valeur comptable)

In Millionen Franken / En millions de francs

| | | 1996 | 1997 | 1998 | 1999 | 2000 |
|---|---|--------|--------|--------|---------|---------|
| | | 1 | 2 | 3 | 4 | 5 |
| Alle Unternehmen / Ensemble des entreprises | | | | | | |
| Alle Länder | Ensemble des pays | 72 596 | 86 618 | 99 101 | 121 561 | 134 001 |
| Europa und aussereuropäische Industrieländer | Europe et pays industrialisés non européens | 71 682 | 85 229 | 97 028 | 119 674 | 131 300 |
| EU 15 | UE 15 | 49 887 | 60 706 | 65 650 | 75 294 | 76 203 |
| EFTA | AELE | 16 | 16 | 17 | 16 | 53 |
| Übriges Europa | Reste de l'Europe | 248 | 266 | 333 | 298 | 206 |
| Nordamerika | Amérique du Nord | 17 668 | 20 477 | 28 031 | 41 213 | 52 017 |
| Übrige aussereuropäische Industrieländer ² | Autres pays industrialisés non européens ² | 3 863 | 3 763 | 2 997 | 2 853 | 2 822 |
| Schwellenländer | Pays nouvellement industrialisés | 95 | 56 | 53 | 46 | 533 |
| Entwicklungsländer | Pays en développement | 819 | 1 334 | 2 020 | 1 842 | 2 168 |
| Asien | Asie | 507 | 630 | 574 | 996 | 1 016 |
| Mittel- und Südamerika | Amérique centrale et du Sud | 251 | 637 | 1 376 | 776 | 1 115 |
| Afrika | Afrique | 61 | 67 | 70 | 70 | 36 |

¹ Minus (-) bedeutet einen Kapitalabfluss aus der Schweiz (Desinvestition).
Le signe moins (-) indique des sorties de capitaux de la Suisse (désinvestissement).

² Australien, Japan, Neuseeland, Südafrika.
Australie, Japon, Nouvelle-Zélande, Afrique du Sud.

T1 Konsumentenpreise im Ausland Prix à la consommation, à l'étranger

Veränderung gegenüber dem entsprechenden Vorjahresmonat / Variation par rapport au mois correspondant de l'année précédente

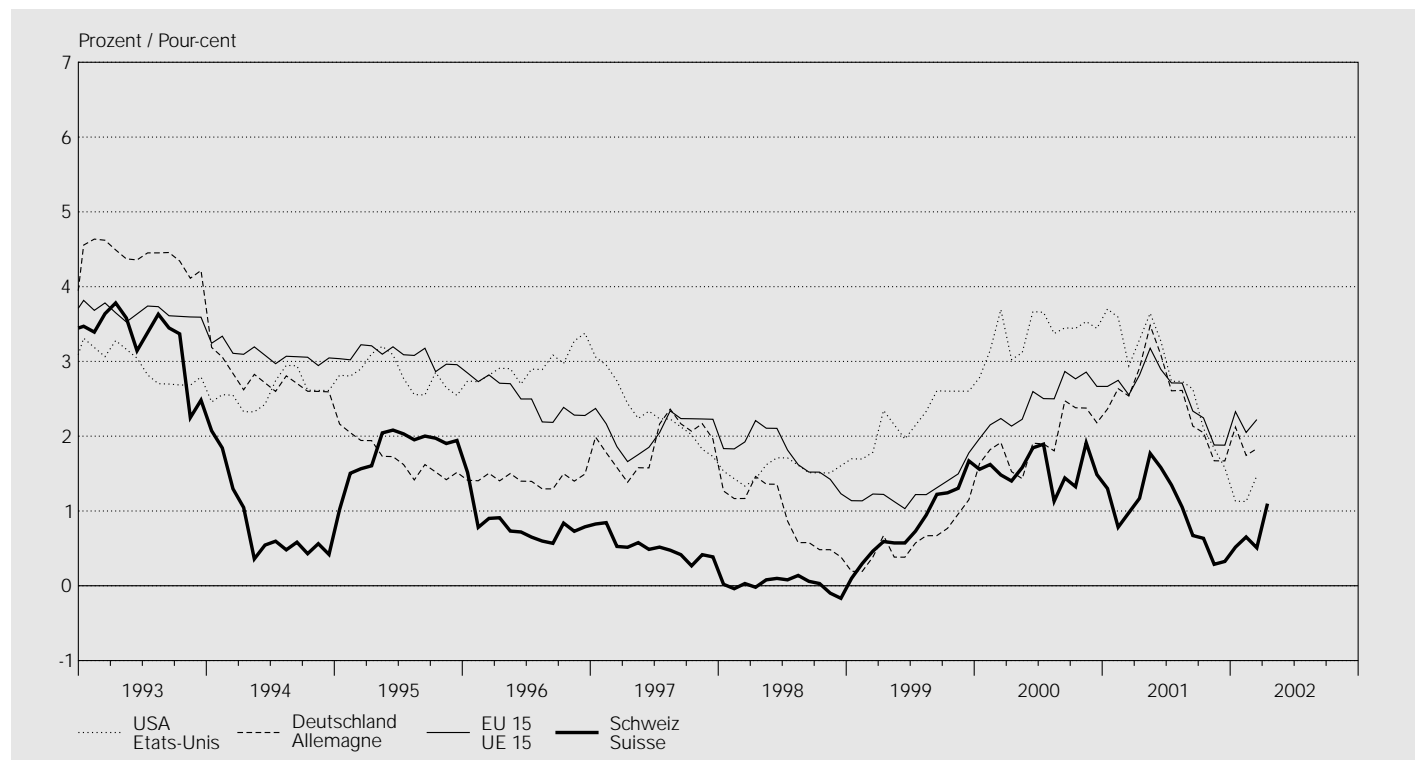

In Prozent / En pour-cent

| Jahresmittel Monat | USA Etats-Unis | Japan Japon | Deutschland Allemagne | Frankreich France | Italien Italie | Vereinigtes Königreich Royaume-Uni | EU 15 ¹ UE 15 ¹ | OECD OCDE | Schweiz Suisse | |
|-----------------------------|-------------------|----------------|--------------------------|----------------------|-------------------|--|--|--------------|-------------------|------------|
| Moyenne annuelle Mois | 1 | 2 | 3 | 4 | 5 | 6 | 7 | 8 | 9 | |
| 1992 | | 3.0 | 1.7 | 5.1 | 2.4 | 5.3 | 3.7 | 4.5 | . | 4.0 |
| 1993 | | 3.0 | 1.3 | 4.4 | 2.1 | 4.6 | 1.6 | 3.7 | . | 3.3 |
| 1994 | | 2.6 | 0.7 | 2.8 | 1.7 | 4.1 | 2.5 | 3.1 | . | 0.8 |
| 1995 | | 2.8 | -0.1 | 1.7 | 1.8 | 5.2 | 3.4 | 3.1 | . | 1.8 |
| 1996 | | 2.9 | 0.1 | 1.4 | 2.0 | 4.0 | 2.5 | 2.5 | 5.3 | 0.8 |
| 1997 | | 2.3 | 1.7 | 1.9 | 1.2 | 2.0 | 3.1 | 2.1 | 4.6 | 0.5 |
| 1998 | | 1.5 | 0.7 | 0.9 | 0.8 | 2.0 | 3.4 | 1.8 | 4.0 | 0.0 |
| 1999 | | 2.2 | -0.3 | 0.6 | 0.5 | 1.7 | 1.6 | 1.3 | 3.4 | 0.8 |
| 2000 | | 3.4 | -0.7 | 1.9 | 1.7 | 2.5 | 2.9 | 2.5 | 4.0 | 1.6 |
| 2001 | | 2.8 | -0.7 | 2.5 | 1.6 | 2.8 | 1.8 | 2.5 | 3.6 | 1.0 |
| 2001 04 | | 3.3 | -0.7 | 2.9 | 1.8 | 3.1 | 1.8 | 2.8 | 3.8 | 1.2 |
| 2001 05 | | 3.6 | -0.7 | 3.5 | 2.3 | 3.0 | 2.1 | 3.2 | 4.2 | 1.8 |
| 2001 06 | | 3.3 | -0.8 | 3.1 | 2.0 | 3.0 | 1.9 | 2.9 | 4.0 | 1.6 |
| 2001 07 | | 2.7 | -0.8 | 2.6 | 2.1 | 2.9 | 1.6 | 2.7 | 3.6 | 1.3 |
| 2001 08 | | 2.7 | -0.7 | 2.6 | 1.9 | 2.8 | 2.1 | 2.7 | 3.6 | 1.1 |
| 2001 09 | | 2.6 | -0.8 | 2.1 | 1.5 | 2.6 | 1.7 | 2.3 | 3.5 | 0.7 |
| 2001 10 | | 2.1 | -0.8 | 2.0 | 1.8 | 2.5 | 1.6 | 2.2 | 3.4 | 0.6 |
| 2001 11 | | 1.8 | -1.0 | 1.7 | 1.2 | 2.4 | 0.9 | 1.9 | 3.0 | 0.3 |
| 2001 12 | | 1.6 | -1.2 | 1.7 | 1.4 | 2.4 | 0.7 | 1.9 | 3.0 | 0.3 |
| 2002 01 | | 1.1 | -1.4 | 2.1 | 2.2 | 2.4 | 1.3 | 2.3 | 2.9 | 0.5 |
| 2002 02 | | 1.1 | -1.6 | 1.7 | 2.0 | 2.5 | 1.0 | 2.0 | 2.8 | 0.7 |
| 2002 03 | | 1.5 | -1.2 | 1.8 | 2.1 | 2.5 | 1.3 | 2.2 | 2.9 | 0.5 |
| 2002 04 | | .. | .. | .. | .. | 2.4 | .. | .. | .. | 1.1 |

¹ Nach Eintritt von Finnland, Österreich und Schweden wurde die Reihe rückwirkend angepasst.
Après l'adhésion de la Finlande, de l'Autriche et de la Suède, la série a été adaptée rétroactivement.

T2 Arbeitslosigkeit im Ausland Chômage, à l'étranger

Arbeitslose in Prozent der Erwerbsbevölkerung / En pour-cent de la population active
Saisonbereinigte, standardisierte Werte der OECD¹ / Données cvs et standardisées de l'OCDE¹

| Jahresmittel Quartals- mittel Monat | USA | Japan | Deutschland | Frankreich | Italien | Vereinigtes Königreich | EU 15 ² | OECD | |
|---|------------|------------|-------------|------------|------------|---------------------------|--------------------|------------|------------|
| Moyenne annuelle Moyenne trimestrielle Mois | Etats-Unis | Japon | Allemagne | France | Italie | Royaume-Uni | UE 15 ² | OCDE | |
| | 1 | 2 | 3 | 4 | 5 | 6 | 7 | 8 | |
| 1992 | | 7.5 | 2.2 | 6.6 | 10.0 | 8.8 | 9.8 | 9.1 | 7.4 |
| 1993 | | 6.9 | 2.5 | 7.9 | 11.3 | 10.1 | 10.2 | 10.5 | 7.9 |
| 1994 | | 6.1 | 2.9 | 8.4 | 11.8 | 11.0 | 9.4 | 10.9 | 7.8 |
| 1995 | | 5.6 | 3.2 | 8.2 | 11.4 | 11.5 | 8.5 | 10.5 | 7.4 |
| 1996 | | 5.4 | 3.4 | 8.9 | 11.9 | 11.5 | 8.0 | 10.6 | 7.4 |
| 1997 | | 4.9 | 3.4 | 9.9 | 11.8 | 11.6 | 6.9 | 10.4 | 7.1 |
| 1998 | | 4.5 | 4.1 | 9.3 | 11.4 | 11.7 | 6.1 | 9.8 | 7.0 |
| 1999 | | 4.2 | 4.7 | 8.6 | 10.7 | 11.2 | 5.8 | 9.0 | 6.8 |
| 2000 | | 4.0 | 4.7 | 7.9 | 9.3 | 10.4 | 5.3 | 8.1 | 6.3 |
| 2001 | | 4.8 | 5.0 | 7.9 | 8.6 | 9.5 | 5.0 | 7.6 | 6.5 |
| 2000 I | | 4.0 | 4.8 | 8.1 | 9.8 | 10.9 | 5.6 | 8.4 | 6.5 |
| 2000 II | | 4.0 | 4.7 | 8.0 | 9.4 | 10.6 | 5.3 | 8.2 | 6.4 |
| 2000 III | | 4.1 | 4.7 | 7.8 | 9.1 | 10.2 | 5.2 | 8.0 | 6.3 |
| 2000 IV | | 4.0 | 4.8 | 7.7 | 8.8 | 9.9 | 5.1 | 7.8 | 6.2 |
| 2001 I | | 4.2 | 4.7 | 7.8 | 8.6 | 9.7 | 5.0 | 7.7 | 6.2 |
| 2001 II | | 4.5 | 4.9 | 7.8 | 8.6 | 9.5 | 4.9 | 7.6 | 6.3 |
| 2001 III | | 4.8 | 5.1 | 7.9 | 8.6 | 9.4 | 5.0 | 7.6 | 6.5 |
| 2001 IV | | 5.6 | 5.4 | 8.0 | 8.8 | 9.2 | 5.1 | 7.6 | 6.8 |
| 2002 I | | 5.6 | 5.3 | 8.1 | 9.0 | .. | .. | 7.6 | 6.7 |
| 2001 04 | | 4.5 | 4.8 | 7.8 | 8.6 | 9.5 | 4.9 | 7.6 | 6.3 |
| 2001 05 | | 4.4 | 4.9 | 7.8 | 8.6 | 9.5 | 5.0 | 7.6 | 6.3 |
| 2001 06 | | 4.6 | 4.9 | 7.9 | 8.6 | 9.5 | 5.0 | 7.6 | 6.4 |
| 2001 07 | | 4.6 | 5.0 | 7.9 | 8.6 | 9.5 | 5.0 | 7.6 | 6.4 |
| 2001 08 | | 4.9 | 5.0 | 7.9 | 8.6 | 9.4 | 5.0 | 7.6 | 6.5 |
| 2001 09 | | 5.0 | 5.3 | 7.9 | 8.6 | 9.4 | 5.1 | 7.6 | 6.6 |
| 2001 10 | | 5.4 | 5.4 | 8.0 | 8.7 | 9.3 | 5.1 | 7.6 | 6.7 |
| 2001 11 | | 5.6 | 5.4 | 8.0 | 8.8 | 9.2 | 5.1 | 7.6 | 6.8 |
| 2001 12 | | 5.8 | 5.5 | 8.1 | 8.9 | 9.1 | 5.1 | 7.6 | 6.9 |
| 2002 01 | | 5.6 | 5.3 | 8.1 | 8.9 | 9.0 | 5.0 | 7.6 | 6.7 |
| 2002 02 | | 5.6 | 5.3 | 8.1 | 9.0 | .. | .. | 7.6 | 6.7 |
| 2002 03 | | 5.7 | 5.3 | 8.1 | 9.1 | .. | .. | 7.6 | 6.7 |
| 2002 04 | | 6.0 | .. | .. | .. | .. | .. | .. | .. |

¹ Arbeitslosenquote Schweiz, saisonbereinigt, aber nicht standardisiert, siehe Tabelle N3.
Taux de chômage en Suisse (données cvs, mais non standardisées), voir tableau N3.

² Nach Eintritt von Finnland, Österreich und Schweden wurde die Reihe rückwirkend angepasst.
Après l'adhésion de la Finlande, de l'Autriche et de la Suède, la série a été adaptée rétroactivement.

T3 Bruttoinlandprodukt wichtiger Handelspartner Produit intérieur brut d'importants partenaires commerciaux

Saisonbereinigte, reale Werte / Données cvs et réelles

Veränderung gegenüber der Vorperiode¹ / Variation par rapport à la période précédente¹

In Prozent / En pour-cent

| Jahr Quartal | USA | Japan | Deutschland | Frankreich | Italien | Vereinigtes Königreich | Schweiz |
|--------------------|------------|-------------|-------------|-------------|---------|---------------------------|---------|
| Année Trimestre | Etats-Unis | Japon | Allemagne | France | Italie | Royaume-Uni | Suisse |
| | 1 | 2 | 3 | 4 | 5 | 6 | 7 |
| 1992 | 3.1 | 0.9 | 2.2 | 1.5 | 0.7 | 0.2 | -0.1 |
| 1993 | 2.7 | 0.4 | -1.1 | -1.0 | -0.8 | 2.5 | -0.5 |
| 1994 | 4.0 | 1.0 | 2.3 | 1.9 | 2.2 | 4.6 | 0.5 |
| 1995 | 2.7 | 1.6 | 1.7 | 1.7 | 2.9 | 2.9 | 0.5 |
| 1996 | 3.6 | 3.5 | 0.8 | 1.1 | 1.1 | 2.6 | 0.3 |
| 1997 | 4.4 | 1.8 | 1.4 | 1.9 | 2.0 | 3.5 | 1.7 |
| 1998 | 4.3 | -1.1 | 2.0 | 3.5 | 1.8 | 3.0 | 2.4 |
| 1999 | 4.1 | 0.7 | 1.9 | 3.3 | 1.6 | 2.1 | 1.6 |
| 2000 | 4.1 | 2.4 | 3.0 | 4.0 | 2.8 | 3.0 | 3.0 |
| 2001 | 1.2 | -0.5 | 0.6 | 1.9 | 1.8 | 2.2 | 1.3 |
| 2000 I | 2.3 | 8.0 | 4.1 | 4.1 | 3.3 | 1.4 | 3.0 |
| 2000 II | 5.6 | 3.1 | 4.7 | 4.0 | 1.1 | 4.2 | 2.2 |
| 2000 III | 1.3 | -2.9 | 0.4 | 1.9 | 2.2 | 2.8 | 2.5 |
| 2000 IV | 1.9 | 1.1 | 0.6 | 4.7 | 3.3 | 2.1 | 2.4 |
| 2001 I | 1.3 | 4.1 | 1.6 | 1.4 | 3.2 | 2.4 | 1.6 |
| 2001 II | 0.3 | -4.9 | 0.2 | -0.0 | — | 2.1 | 0.4 |
| 2001 III | -1.3 | -2.1 | -0.7 | 2.0 | 0.4 | 1.7 | -0.4 |
| 2001 IV | 1.6 | -4.8 | -1.0 | -1.4 | -0.7 | — | 0.1 |
| 2002 I | 5.7 | .. | .. | .. | .. | 0.3 | .. |

¹ Quartalsdaten: Veränderungsdaten auf das Jahr hochgerechnet.
Données trimestrielles: taux de variation annualisés.

T4 Ertragsbilanz wichtiger Handelspartner Balance des transactions courantes d'importants partenaires commerciaux

Saldo in Milliarden US-Dollar / Solde en milliards de dollars

| Jahr Quartal | USA | Japan | Deutschland | Frankreich | Italien | Vereinigtes Königreich | Schweiz |
|--------------------|------------|-------|-------------|-------------|---------|---------------------------|---------|
| Année Trimestre | Etats-Unis | Japon | Allemagne | France | Italie | Royaume-Uni | Suisse |
| | 1 | 2 | 3 | 4 | 5 | 6 | 7 |
| 1992 | -48.5 | 112.6 | -19.2 | 3.9 | -29.3 | -23.5 | 15.1 |
| 1993 | -82.5 | 131.7 | -13.9 | 9.0 | 7.9 | -18.0 | 19.5 |
| 1994 | -118.3 | 130.3 | -21.0 | 7.5 | 13.3 | -10.3 | 17.5 |
| 1995 | -109.9 | 111.1 | -19.0 | 10.9 | 25.1 | -14.3 | 21.3 |
| 1996 | -121.0 | 65.9 | -8.0 | 20.6 | 40.0 | -13.5 | 22.0 |
| 1997 | -139.9 | 94.4 | -2.9 | 37.9 | 32.5 | -2.9 | 25.5 |
| 1998 | -217.5 | 120.7 | -6.7 | 37.7 | 20.0 | -8.0 | 26.0 |
| 1999 | -324.4 | 106.9 | -18.0 | 35.1 | 8.2 | -31.0 | 28.4 |
| 2000 | -444.7 | 116.9 | -18.8 | 20.5 | -5.7 | -25.6 | 31.0 |
| 2001 | .. | .. | 3.9 | 25.7 | .. | .. | 24.6 |
| 1999 IV | -92.1 | 26.3 | -4.4 | 5.9 | -0.7 | -7.3 | 7.2 |
| 2000 I | -94.4 | 31.8 | 0.1 | 9.1 | -1.9 | -5.1 | 8.5 |
| 2000 II | -108.4 | 30.8 | -1.6 | 6.0 | -3.7 | -6.6 | 7.3 |
| 2000 III | -124.6 | 32.7 | -9.3 | 2.3 | 2.3 | -6.0 | 7.5 |
| 2000 IV | -117.5 | 21.8 | -8.0 | 3.3 | -2.4 | -8.1 | 7.8 |
| 2001 I | -100.3 | 24.7 | -0.8 | 8.3 | -1.9 | -4.0 | 5.8 |
| 2001 II | -107.9 | 17.1 | -2.2 | 2.1 | -1.4 | -4.5 | 6.3 |
| 2001 III | -104.0 | 25.5 | -0.1 | 8.8 | 2.5 | -4.3 | 5.2 |
| 2001 IV | .. | .. | 6.9 | 6.7 | .. | .. | 7.2 |

Stichwortverzeichnis

A

Aktien F1, F3, F5 - F8
Aktienindizes
 Ausländische F8
 Schweizerische F7
Aktiven der Banken D11 - D3
Anlagefonds D6
Anleihssemissionen
 für Schuldner im Ausland (in CHF) F1, F41 - F42
 für Schuldner im Inland F1 - F2
Anleihen von Schuldnern im Ausland, Renditen E3
Anleihen von Schuldnern in der Schweiz, Renditen E3
Arbeitslose N3
Arbeitslosenquote N3, T2
Arbeitslosigkeit N3, T2
Arbeitsmarkt N3
Arbeitszeit N2
Auftragsbestand in der Industrie M2
Auftragseingang in der Industrie M1 - M2
Ausfuhren (siehe *Exporte*)
Ausgaben der öffentlichen Hand
 Bund H1 - H2, K1
 Bund, Kantone und Gemeinden H1, H3, K1
 Gemeinden H1, K1
 Kantone H1, K1
Ausgleichsfonds der AHV, Anlagen D7
Auslandvermögen
 Aktiven R2
 Passiven R3
 Übersicht R1
Ausländische Aktienindizes F8
Ausländische Direktinvestitionen in der Schweiz Q3, R3, S21 - S22
Aussenhandel
 nach Ländern I3
 nach Verwendungszweck I1
 nach Warenarten I2
Ausweise der SNB A1

B

Bankbilanzen D11 - D2
Bankeinlagen E2
Bargeldumlauf A2, B2
Bauausgaben K1
Baupreisindizes O41
Bautätigkeit, Wohnbau K2
Bauvorhaben K1
Beschäftigung N11
Bilanz der SNB A1
Bilanzpositionen der Banken D11 - D12
Bruttoinlandprodukt – nominal P1
Bruttoinlandprodukt – real P2, T3
Bruttosozialprodukt P3
Bund (siehe *Finanzen, öffentliche*)

D

Depots bei Grossbanken E2
Detailhandelsumsätze L1
Devisenanlagen der SNB A1, A32
Devisenkurse G1
Devisenreserven (siehe *Währungsreserven*)
Direktinvestitionen
 Ausländische in der Schweiz Q3, R3, S21 - S22
 Schweizerische im Ausland Q3, R2, S11 - S13

E

Edelmetallpreise O3
Eidgenössische Geldmarktbuchforderungen E1
Eidgenössische Obligationen E3
Einfuhren (siehe *Importe*)
Einnahmen der öffentlichen Hand
 Bund H1 - H2
 Bund, Kantone und Gemeinden H1, H3
 Gemeinden H1
 Kantone H1
Ertragsbilanz Q1, T4
Erwerbstätige N12
Exporte
 Kapital F1, F41 - F42, Q3, S11
 Waren und Dienstleistungen I1 - I3

F

Finanzen, öffentliche
 Bund H1 - H2
 Bund, Kantone und Gemeinden H1, H3
 Gemeinden H1
 Kantone H1
 Schulden der öffentlichen Hand H1
Fonds
 Anlagefonds D6
 Anlagen des Ausgleichsfonds der AHV D7
Fremdenverkehr in der Schweiz L2
Fremdwährungskurse G1

G

Geldmarktsätze E1
Geldmengen
 Geldmengen M₁, M₂ und M₃ B2
 Notenbankgeldmenge B1
 Saisonbereinigte Notenbankgeldmenge B1
Gemeinden (siehe *Finanzen, öffentliche*)
Gesamtliquidität – Liquidität II B4
Gesamtwirtschaftliche Pro-Kopf-Aggregate P5
Girokonten inländischer Banken A1

H

Handelsbilanz I1 - I3, Q1
Hauptaggregate Gesamtwirtschaft P4
Hypothekensätze E2

I

Importe
 Kapital Q3, S21
 Waren und Dienstleistungen I1 - I3, Q1
Importpreisindex O2
Index
 Aktien F7 - F8
 Auftragsbestand in der Industrie M2
 Auftragseingang, Swissmem M1
 Auftragseingang in der Industrie, BFS M2
 Baukosten, Wohnbau O42
 Baupreise O41
 Importpreise O2
 Industrielle Produktion M3
 Inflationsraten O12, T1
 Konsumentenpreise O11 - O14
 Löhne O5
 Produktion in der Industrie M2
 Produzentenpreise O2
 Rohwarenpreise O3
 Teuerungsraten O11, T1
 Umsatz in der Industrie M2
 Umsatz in der Maschinen-, Elektro- und Metallindustrie M1
 Wechselkurse G2
 Wohnbaukosten O42
Indizes (siehe *Index*)
Industrielle Produktion M3
Inflationsraten O11, T1
Inländisch (siehe *Schweizer/Schweizerische*)

K

Kantone (siehe *Finanzen, öffentliche*)
Kapitalisierung der Schweizer Börse F5
Kapitalmarktbeanspruchung F1
Kapitalverkehr Q3
Kassazinssätze von Obligationen E3
Kassenliquidität – Liquidität I B3
Kassenobligationensätze E2
Konsumentenpreise, Index O11 - O14, T1
Konsumentenstimmung L3
Kredite D2 - D3
Kurse
 Devisenkurse G1
 Terminkurse des USD in CHF G3
 Wechselkursindizes G2
Kurzarbeiter N3

L

Landesindex der Konsumentenpreise O11 - O14
Lebenshaltungskosten O11 - O14
Libor-Sätze E1
Liquidität
 Gesamtliquidität (Liquidität II) B4
 Kassenliquidität (Liquidität I) B3
Lohnindizes O5

M

Monatsbilanzen der Banken D11 - D12
Münzumschlag A2

N

Notenbankgeldmenge B1
Notenumlauf A1 - A2, B1

O

Offene Stellen N3
Öffentliche Finanzen
 Bund H1 - H2
 Bund, Kantone und Gemeinden H1, H3
 Gemeinden H1
 Kantone H1
Offizielle Zinssätze A43

P

Passiven der Banken D11 - D12
Portfolioinvestitionen im Ausland, schweizerische Q3, R2
Portfolioinvestitionen in der Schweiz, ausländische Q3, R3
Produktion in der Industrie M2 - M3
Produktionskonto P4
Produzentenpreisindex O2

R

Rechnungsabschlüsse
 Bund H1 - H2
 Bund, Kantone und Gemeinden H1, H3
 Gemeinden H1
 Kantone H1
Renditen von Obligationen E3
Repo-Sätze der SNB A42
Rohwarenpreise O3

S

Saisonbereinigte Notenbankgeldmenge B1
SIC Swiss Interbank Clearing C1
Sichteinlagen B2
Sparzinsen E2
Schulden, öffentliche Hand
 Bund H1
 Bund, Kantone und Gemeinden H1
 Gemeinden H1
 Kantone H1
Schweizerische Aktienindizes F7
Schweizerische Direktinvestitionen im Ausland S11 - S13
Schweizer Börse (SWX)
 Aktienindizes F7
 Kapitalisierung F5
 Wertpapierumsätze F6
Stellensuchende N3
Stimmung, Konsumentenstimmung L3
Swiss Interbank Clearing (SIC) C1

T

Tagesgeld E1
Termineinlagen B2
Terminkurse des USD in CHF G3
Teuerungsrate O11, T1
Treuhandgeschäfte D4

U

Umsatz in der Industrie M1 - M2
Umsätze der Schweizer Börse F6

V

Vermögensübertragungen Q2
Volkswirtschaftliche Gesamtrechnung P1 - P5

W

Währungen, Bankbilanzen D12
Währungsreserven A1, A31 - A32, B1
Wechselkurse G1
Wechselkursindizes G2
Wertschriftenbestände in Kundendepots der Banken D5
Wertschriftenumsätze der Schweizer Börse F6
Wohnbaukostenindizes O42
Wohnbautätigkeit K2

Z

Zahlungsbilanz
 Ertragsbilanz Q1, T4
 Kapitalverkehr Q3
 Vermögensübertragungen Q2
Zahlungsverkehr
 Karten und Checks C2
 Swiss Interbank Clearing (SIC) C1
Zielband der SNB A41
Zinssätze A41 - A42, E1 - E3
 Anleihen von Schuldern im Ausland E3
 Anleihen von Schuldern in der Schweiz E3
 Bankeinlagen E2
 Eidgenössische Geldmarktbuchforderungen E1
 Geldmarktsätze E1
 Hypotheken E2
 Kassazinssätze von Obligationen E3
 Libor-Sätze E1
 Lombardsatz A43
 Offizielle Zinssätze A43
 Renditen von Obligationen E3
 Repo-Sätze der SNB A42
 Tagesgeld E1
 Treasury Bills E1
 Zielband der SNB A41

Index alphabétique

- A**
Actifs des bilans bancaires D11 - D3
Actions F1, F3, F5 - F8
Agrégats par personne P5
Avoirs et engagements extérieurs
actifs R2
passifs R3
vue d'ensemble R1
AVS D7
- B**
Balance
commerciale I1 - I3
des paiements Q1 - Q3
des transactions courantes Q1
des transactions courantes de pays étrangers T4
Bilan de la BNS A1
Bilans bancaires
ventilation selon la monnaie D12
ventilation selon le poste D11
crédits D2
crédits en Suisse D3
Billets en circulation A1 - A2, B1
Billets et pièces de monnaie en circulation A2, B2
BNS, situations A1
Bons de caisse, taux d'intérêt E2
Bourse Suisse (SWX)
capitalisation F5
chiffres d'affaires F6
indices des actions F7
- C**
Cantons, finances des H1
Capitalisation à la Bourse suisse F5
Carnets de commandes dans l'industrie M2
Chiffres d'affaires
de la Bourse suisse F6
dans l'industrie M2
dans l'industrie des machines, des équipements électriques
et des métaux M1
du commerce de détail L1
Chômage N3, T2
Climat de consommation L3
Commerce de détail, chiffres d'affaires du L1
Commerce extérieur I1 - I3
Compte de production P4
Comptes de virements des banques en Suisse A1, B1
Comptes nationaux P1 - P5
Confédération, finances de la H1 - H2
Consommation, climat de L3
Construction
de logements K2
indices des prix de la construction O41
indices du coût de la construction O42
projets et dépenses K1
Cours à terme du dollar G3
Cours des devises en Suisse G1
Crédits bancaires D2 - D3
- D**
Demandeurs d'emploi N3
Dépenses
dans la construction K1
de la Confédération H1 - H2, K1
de la Confédération, des cantons et des communes H1, H3, K1
des cantons H1, K1
des communes H1, K1
Dépôts
à terme B2
à vue B2
d'épargne B2
Dettes de la Confédération, des cantons et des communes H1
Durée hebdomadaire du travail N2
- E**
Emissions d'emprunts
débiteurs domiciliés à l'étranger (en CHF) F1, F41 - F42
débiteurs domiciliés en Suisse F1 - F2
Emploi N11
Emprunts de débiteurs étrangers E3, F1, F41 - F42
Emprunts de débiteurs suisses E3, F1 - F2
Engagements (et avoirs) extérieurs
actifs R2
passifs R3
vue d'ensemble R1
- Entrées de commandes dans
l'industrie M2
l'industrie des machines, des équipements électriques
et des métaux M1
Exportations
de capitaux F1, F41 - F42, Q3, S11
de marchandises I1 - I3
- F**
Finances
de la Confédération H1 - H2
de la Confédération, des cantons et des communes H1, H3
des cantons H1
des communes H1
Fonds de compensation de l'AVS, placements D7
Fonds de placement D6
- H**
Hypothèques, taux d'intérêt E2
- I**
Importations
de capitaux Q3, S21
de marchandises I1 - I3, Q1
- Indices
actions F7 - F8
carnets de commandes dans l'industrie M2
chiffres d'affaires dans l'industrie M2
chiffres d'affaires dans l'industrie des machines,
des équipements électriques et des métaux M1
cours du franc G2
entrées de commandes dans l'industrie M2
entrées de commandes dans l'industrie des machines,
des équipements électriques et des métaux M1
prix à la consommation O11 - O14
prix à la consommation à l'étranger T1
prix à la production O2
prix à l'importation O2
prix de la construction O41
prix de la construction de logements O42
prix de l'offre totale O2
prix des matières premières O3
production dans l'industrie M2
production industrielle M3
salaires O5
suisses des actions F7
Inflation O11, T1
Investissements de portefeuille suisses à l'étranger Q3, R2
Investissements de portefeuille étrangers en Suisse Q3, R3
Investissements directs étrangers en Suisse Q3, R3, S21 - S22
Investissements directs suisses à l'étranger Q3, R2, S11 - S13
- L**
Libor A41, E1
Liquidité de caisse - Liquidité I B3
Liquidité globale - Liquidité II B4
- M**
Marché du travail N3
Marge de fluctuation adoptée par la BNS A41
Masses monétaires M₁, M₂, et M₃ B2
Métaux précieux, prix des O3
Monnaie centrale B1
Mouvements de capitaux Q3
Mouvement touristique en Suisse L2
- N**
Numéraire en circulation B2
- O**
Obligations (voir *Emprunts*)
Offres d'emploi N3
Opérations fiduciaires D4
- P**
Paiements, trafic des C1 - C2
Passifs des bilans bancaires D11 - D12
Pensions de titres, taux d'intérêt appliqués par la BNS aux A42
Personnes actives occupées N12
Pièces de monnaie en circulation A2
Placements de devises de la BNS A1, A32
(voir également *Réserves monétaires*)
Position extérieure nette de la Suisse R1 - R3
Prélèvement sur le marché des capitaux F1
Principaux agrégats par personne P5

Prix

à l'importation O2
à la consommation O1₁ - O1₄
à la consommation, à l'étranger T1
des matières premières O3
des métaux précieux O3
à la production O2
Production industrielle M2, M3
Produit intérieur brut P1 - P2
Produit intérieur brut de pays étrangers T3
Produit national brut P3
Projets et dépenses dans la construction K1

R

Recettes
de la Confédération H1 - H2
de la Confédération, des cantons et des communes H1, H3
des cantons H1
des communes H1
Réserves monétaires A3₁ - A3₂, B1
(voir également *Placements de devises de la BNS*)

S

SIC (Swiss Interbank Clearing) C1
Situations de la BNS A1

T

Taux de chômage N3, T2
Taux d'inflation O1₁, T1
Taux d'intérêt
à court terme E1
appliqués par la BNS aux pensions de titres A4₂
argent au jour le jour E1
au comptant pour obligations E3
avances sur nantissement A4₃
bons de caisse E2
créances comptables sur la Confédération E1
dépôts dans les grandes banques E2
dépôts d'épargne E2
hypothèques E2
Libor E1
marge de fluctuation adoptée par la BNS A4₁
obligations de la Confédération E3
officiels A4₃
Treasury-Bills E1
Taux de renchérissement O1₁, T1
Titres (stocks dans les dépôts de la clientèle auprès de banques) D5
Tourisme en Suisse L2
Trafic des paiements
dans le Swiss Interbank Clearing (SIC) C1
par cartes et chèques C2
Transferts en capital Q2
Travailleurs subissant une réduction d'horaire N3
Travail, marché du N3

Verzeichnis der Quellen bzw. Erhebungen Indication des sources

Tabellen / Tableaux

| | Erhebungsstellen | Offices et administrations |
|--|---|--|
| A43 | Bank für Internationalen Zahlungsausgleich (BIZ) | Banque de Règlements Internationaux (BRI) |
| K1, K2, L1, L2, M2, M3, N11, N12, N2, O11, O12, O13, O14, O2, O41, O5, P1, P2, P3, P4, P5 | Bundesamt für Statistik (BFS) | Office fédéral de la statistique (OFS) |
| H1, H2, H3 | Eidgenössische Finanzverwaltung (EFV) | Administration fédérale des finances (AFF) |
| I1, I2, I3 | Eidgenössische Zollverwaltung (EZV) | Direction générale des douanes (DGD) |
| O42 | Finanzverwaltung/Statistikdienste der Stadt Bern | Finanzverwaltung/Statistikdienste der Stadt Bern |
| O42 | Gebäudeversicherung des Kantons Luzern | Gebäudeversicherung des Kantons Luzern |
| T4 | Internationaler Währungsfonds (IWF) | Fonds Monétaire International (FMI) |
| T1, T2, T3 | OECD, Paris | OCDE, Paris |
| O42 | Office cantonal de la statistique, Genève (OCSTAT) | Office cantonal de la statistique, Genève (OCSTAT) |
| F5, F6, F7, F8 | Schweizer Börse (SWX Swiss Exchange) | Bourse Suisse (SWX Swiss Exchange) |
| A1, A2, A31, A32, A41, A42, A43, B1, B2, B3, B4, C1, C2, D11, D12, D2, D3, D4, D5, D6, E1, E2, E3, F1, F2, F3, F41, F42, G1, G2, G3, O3, Q1, Q2, Q3, R1, R2, R3, S11, S12, S13, S21, S22, | Schweizerische Nationalbank (SNB) | Banque nationale suisse (BNS) |
| L3, N3, P1, P2 | Staatssekretariat für Wirtschaft (seco) | Secrétariat d'Etat à l'économie (seco) |
| O42 | Statistisches Amt der Stadt Zürich | Statistisches Amt der Stadt Zürich |
| M1 | Swissmem, Verbände ASM und VSM der schweizerischen Maschinen-, Elektro- und Metallindustrie | Swissmem, association ASM et VSM de l'industrie suisse des machines, des équipements électriques et des métaux |
| D7 | Zentrale Ausgleichsstelle, Ausgleichsfonds der Alters- und Hinterlassenenversicherung (AHV), Genf | Centrale de compensation, Fonds de compensation de l'assurance-vieillesse et survivants (AVS), Genève |

Herausgeber

Schweizerische Nationalbank
Ressort Statistik
Börsenstrasse 15
Postfach
8022 Zürich

Abonnemente

Das *Statistische Monatsheft* inklusive das *Bankenstatistische Quartalsheft* können beim Zürichsee Zeitschriftenverlag, Seestrasse 86, Postfach, CH-8712 Stäfa, abonniert werden. Telefon 01 928 55 25, Telefax 0848 80 55 20.

Preis

Der Abonnementspreis für beide Publikationen zusammen beträgt pro Jahr Fr. 40.– (inkl. 2,4% MwSt.) für das Inland und Fr. 80.– für das Ausland (Luftpostzuschlag auf Anfrage).

Versand

Die Hefte werden jeweils Ende Monat bzw. Ende Quartal ausgeliefert. Genaues Datum siehe Internet unter www.snb.ch, Rubrik «Aktuelles» und dort unter «Terminkalender Publikationen».

Internet

Die Publikationen der Schweizerischen Nationalbank sind auf Internet verfügbar unter www.snb.ch, Rubrik «Publikationen».

Druck

Zürichsee Druckereien AG, CH-8712 Stäfa.

Editeur

Banque nationale suisse
Direction de la statistique
Börsenstrasse 15
Case postale
8022 Zurich

Abonnements

On peut s'abonner au *Bulletin mensuel de statistiques économiques* et, partant, au *Bulletin trimestriel de statistiques bancaires* auprès de Zürichsee Zeitschriftenverlag, Seestrasse 86, case postale, CH-8712 Stäfa, téléphone 01 928 55 25, téléfax 0848 80 55 20.

Prix

Le prix de l'abonnement annuel aux deux publications est de fr. 40.– (y compris 2,4% de TVA) pour la Suisse et de fr. 80.– pour l'étranger (envoi par voie aérienne, avec majoration de prix, sur demande).

Envoi

Les bulletins sont envoyés aux abonnés à la fin de chaque mois et de chaque trimestre. La date de l'expédition est précisée sur Internet sous www.snb.ch, «Actualités» et «Calendrier des publications».

Internet

Les publications de la Banque nationale suisse peuvent être consultées sur Internet sous www.snb.ch, «Publications».

Impression

Zürichsee Druckereien AG, CH-8712 Stäfa.