

Schweizerische Nationalbank
Statistisches Monatsheft

Banque nationale suisse
Bulletin mensuel de statistiques économiques

April
Avril

04/2005

80. Jahrgang
80e année

Herausgeber

Schweizerische Nationalbank
Statistik
Postfach
CH-8022 Zürich

Auskunft

publications@snb.ch

Abonnemente, Einzelexemplare und Adressänderungen

Statistisches Monatsheft inklusive *Bankenstatistisches Monatsheft*
Schweizerische Nationalbank, Bibliothek, Postfach, CH-8022 Zürich
Telefon +41 44 631 32 84, Telefax +41 44 631 81 14
E-Mail: library@snb.ch

Preis

Der Abonnementspreis für das *Statistische Monatsheft* inklusive das *Bankenstatistische Monatsheft* beträgt pro Jahr Fr. 40.– (inkl. 2,4% MwSt.) für das Inland und Fr. 80.– für das Ausland.

Versand

Die Hefte werden jeweils Ende Monat (*Statistisches Monatsheft*) bzw. Ende Quartal (*Bankenstatistisches Monatsheft*) ausgeliefert. Genaues Datum siehe Internet unter www.snb.ch, Rubrik *Aktuelles* und dort unter *Terminkalender Publikationen*.

Internet

Die Publikationen der Schweizerischen Nationalbank sind im Internet verfügbar unter www.snb.ch, Rubrik *Publikationen*.

Copyright

Nachdruck und Verwendung von Zahlen unter Quellenangabe gestattet.

Druck

Fotorotar AG, CH-8132 Egg/ZH.

Editeur

Banque nationale suisse
Statistique
Case postale
CH-8022 Zurich

Renseignements

publications@snb.ch

Abonnements, exemplaires isolés et changements d'adresse

Bulletin mensuel de statistiques économiques et *Bulletin mensuel de statistiques bancaires*
Banque nationale suisse, Bibliothèque, Case postale, CH-8022 Zurich
Téléphone +41 44 631 32 84, téléfax +41 44 631 81 14
Adresse e-mail: library@snb.ch

Prix

Le prix de l'abonnement au *Bulletin mensuel de statistiques économiques*, qui inclut le *Bulletin mensuel de statistiques bancaires*, est de fr. 40.– (y compris 2,4% de TVA) pour la Suisse et de fr. 80.– pour l'étranger.

Envoi

Les bulletins sont envoyés aux abonnés à la fin de chaque mois (*Bulletin mensuel de statistiques économiques*) et de chaque trimestre (*Bulletin mensuel de statistiques bancaires*). La date de l'expédition est précisée sur Internet sous www.snb.ch, *Actualités* et *Calendrier des publications*.

Internet

Les publications de la Banque nationale suisse peuvent être consultées sur Internet sous www.snb.ch, *Publications*.

Copyright

Reproduction et utilisation des chiffres autorisées avec indication de la source.

Impression

Fotorotar AG, CH-8132 Egg/ZH.

Zahlungsbilanz im vierten Quartal 2004

Der **Ertragsbilanzüberschuss** war mit 12 Mrd. um 5 Mrd. Franken tiefer als in der Vorjahresperiode. Ausschlaggebend für den Rückgang waren geringere Nettoerträge auf den Kapitalanlagen (Kapitaleinkommen). Sie sanken um 4 Mrd. auf 9 Mrd. Franken. Das Wachstum der Wareneinfuhren und -ausfuhren setzte sich im Vergleich zum Vorjahresquartal fort, jedoch in abgeschwächtem Ausmass. Der Ausfuhrüberschuss bei den Waren und Diensten blieb konstant.

Im **Kapitalverkehr** flossen netto 22 Mrd. Franken aus der Schweiz ab, gegenüber 7 Mrd. Franken vor Jahresfrist. Sämtliche Komponenten des Kapitalverkehrs zeigten Nettokapitalexporte. Die grössten Nettoabflüsse waren im Bankensektor zu verzeichnen.

Die Zahlungsbilanz im Jahr 2004

Der Überschuss der **Ertragsbilanz** betrug gemäss den vorläufigen Quartalsschätzungen 53 Mrd. Franken, im Vergleich zu 57 Mrd. Franken im Jahr 2003. Entscheidend für den Rückgang waren die tieferen Nettoerträge aus den Direktinvestitionen (-5 Mrd. Franken). Während die Einnahmen aus den Investitionen im Ausland nur leicht zunahmen, stiegen die Ausgaben für die Investitionen in der Schweiz stark an. Der Überschuss aus dem Warenhandel erhöhte sich um 2 Mrd. Franken, da die Exporte stärker zunahmen als die Importe.

Im **Kapitalverkehr** resultierten Abflüsse von netto 64 Mrd. Franken. Bestimmend waren die Portfolio- und Direktinvestitionen mit Kapitalexporten von zusammen 75 Mrd. Franken. Beim Kredit- und Einlagengeschäft der Banken wurden per Saldo 17 Mrd. Franken importiert.

Der vollständige Bericht findet sich im Internet unter www.snb.ch, *Publikationen, Zahlungsbilanz und Auslandvermögen der Schweiz, Zahlungsbilanz*. Ein ausführlicher Bericht zur Zahlungsbilanz 2004 erscheint Ende August 2005.

Tabelle B3₁: Mindestreserven

Per 1. Januar 2005 traten die neuen Vorschriften zu den Mindestreserven in Kraft. Sie beruhen auf den Artikeln 17 und 18 des Bundesgesetzes über die Schweizerische Nationalbank (Nationalbankgesetz, NBG) sowie den Artikeln 12–17 der Verordnung zum Nationalbankgesetz (Nationalbankverordnung, NBV). Die Mindestreservevorschriften ersetzen die bisherigen bankengesetzlichen Normen zur Kassenliquidität. Ihr Zweck ist es, eine Mindestnachfrage nach Notenbankgeld sicherzustellen.

Die Mindestreservevorschriften lehnen sich an den Normen zur Kassenliquidität an. Dennoch sind die Zahlen der beiden Statistiken nicht direkt vergleichbar. Die Mindestreserven werden daher in einer neuen Tabelle B3₁ ausgewiesen (Kassenliquidität: Tabelle B3). Abweichungen zu den Normen zur Kassenliquidität ergeben sich bei den anrechenbaren Aktiven und bei den massgeblichen Verbindlichkeiten. Neu zählen zu den anrechenbaren Aktiven nur noch die Giro Guthaben bei der Nationalbank sowie Banknoten und Umlaufmünzen in Schweizerfranken. Schweizerische Postcheckguthaben und Guthaben bei einer von der Eidgenössischen Bankkommission anerkannten Clearingzentrale können nicht mehr angerechnet werden, da es sich bei diesen Guthaben nicht um Notenbankgeld handelt.

Neu unterlegungspflichtig sind Kassenobligationen mit einer Restlaufzeit von weniger als drei Monaten. Kassenobligationen sind enge Substitute von Termineinlagen, die bereits bislang unterlegungspflichtig waren. Nicht mehr unterlegungspflichtig sind Verbindlichkeiten gegenüber Banken, die selber den schweizerischen Mindestreservevorschriften unterstehen. Diese Verbindlichkeiten wurden ausgeklammert, weil Interbankgeschäfte nicht zu einer Geldschöpfung im System führen, sondern eine blosser Umverteilung vorhandener Liquidität zwischen den Banken darstellen.

Die Unterlegungsperiode dauert wie bisher jeweils vom 20. eines Monats bis zum 19. des Folgemonats. Bei den anrechenbaren Mitteln handelt es sich um den Durchschnitt aus Tageswerten der Unterlegungsperiode. Das Erfordernis entspricht 2,5% des Durchschnitts aus den drei der Unterlegungsperiode vorausgehenden Monatsendwerten der massgeblichen Verbindlichkeiten.

Tabelle P3: Bruttoinlandprodukt nach Einkommensart und Bruttonationaleinkommen

Zusätzlich zu den bisherigen Zahlen zum Bruttoinlandprodukt (Tabellen P1 und P2) werden nun auch Daten zum Bruttoinlandprodukt nach Einkommensart und zum Bruttonationaleinkommen veröffentlicht (Tabelle P3). Das Bruttonationaleinkommen ist wegen der hohen Nettoeinkommen aus Vermögensanlagen im Ausland für die Schweiz von Bedeutung.

Avril 2005

La balance des paiements au quatrième trimestre de 2004

La **balance des transactions courantes** a dégagé un excédent de 12 milliards de francs au quatrième trimestre de 2004, contre 17 milliards au quatrième trimestre de 2003. Les revenus nets des placements de capitaux (revenus de capitaux) ont joué un rôle décisif dans ce recul. Ils ont en effet fléchi de 4 milliards pour s'établir à 9 milliards de francs. Par rapport au trimestre correspondant de l'année précédente, la croissance des importations et des exportations de biens s'est poursuivie, mais à un rythme plus lent. Le solde actif des biens et services est resté constant.

En ce qui concerne les **mouvements de capitaux**, des exportations nettes ont été effectuées pour 22 milliards de francs; elles avaient porté sur 7 milliards de francs au quatrième trimestre de 2003. Des sorties nettes de fonds ont caractérisé toutes les composantes des mouvements de capitaux. Le secteur bancaire a engendré les plus fortes exportations de capitaux.

La balance des paiements en 2004

Selon les estimations provisoires, le solde actif de la **balance des transactions courantes** s'est établi à 53 milliards de francs en 2004, contre 57 milliards l'année précédente. La diminution de 5 milliards de francs que les revenus nets tirés des investissements directs ont enregistrée a joué un rôle décisif dans ce recul. Les recettes découlant des investissements directs suisses à l'étranger n'ont augmenté que légèrement, mais les dépenses au titre des investissements directs étrangers en Suisse ont marqué une forte expansion. Le solde actif des échanges de biens a progressé de 2 milliards de francs, les exportations s'étant accrues davantage que les importations.

Dans les **mouvements de capitaux**, les exportations de fonds ont porté sur un montant net de 64 milliards de francs. Les sorties nettes de capitaux au titre des investissements de portefeuille et des investissements directs ont atteint 75 milliards de francs. Les opérations des banques avec les non-résidents se sont soldées par une importation de capitaux à hauteur de 17 milliards de francs.

Le rapport intégral sur la balance des paiements est disponible sur Internet, sous www.snb.ch, *Publications, Balance des paiements et position extérieure nette de la Suisse, Balance suisse des paiements*. La balance des paiements en 2004 fera l'objet d'un rapport détaillé qui paraîtra à fin août 2005.

Tableau B3: Réserves minimales

Les nouvelles dispositions sur les réserves minimales sont entrées en vigueur le 1^{er} janvier 2005. Elles reposent sur les articles 17 et 18 de la loi fédérale sur la Banque nationale suisse (loi sur la Banque nationale; LBN) ainsi que sur les articles 12 à 17

de l'ordonnance y relative (ordonnance de la Banque nationale; OBN). Les dispositions sur les réserves minimales ont pris le relais de celles qui, dans la loi et l'ordonnance sur les banques, régissaient la liquidité de caisse. Elles visent à assurer une demande minimale de monnaie centrale.

Les dispositions sur les réserves minimales s'inspirent de celles qui s'appliquaient à la liquidité de caisse. Les données afférentes à ces deux statistiques ne sont néanmoins pas directement comparables. Aussi les réserves minimales font-elles l'objet d'un nouveau tableau, le B3₁ (liquidité de caisse: B3). La définition des actifs pouvant être pris en compte et celle des engagements déterminants s'écartent sur plusieurs points de ce qui était prévu sous le régime de la liquidité de caisse. Seuls les avoirs en comptes de virement à la Banque nationale, les billets de banque et les pièces de monnaie courantes entrent dans les actifs en francs suisses pouvant être pris en compte. Les avoirs en comptes postaux et les avoirs auprès de centrales de clearing agréées par la Commission fédérale des banques (CFB) ne peuvent plus être pris en compte, étant donné que de tels avoirs ne sont pas de la monnaie centrale.

En outre, les obligations de caisse dont la durée résiduelle est inférieure à trois mois ont été incluses dans les engagements déterminants. Les obligations de caisse sont un étroit substitut de dépôts à terme qui figuraient déjà dans la définition des engagements déterminants sous le régime de la liquidité de caisse. Les engagements envers des banques qui sont elles-mêmes soumises aux dispositions suisses sur les réserves minimales ne doivent plus être couverts. Ils ont été exclus du fait que les opérations interbancaires n'entraînent pas une création de monnaie dans le système, mais représentent une simple redistribution de liquidités entre les banques.

Comme précédemment, la période d'application s'étend du 20 d'un mois au 19 du mois suivant. Pour ce qui a trait aux actifs pouvant être pris en compte, les banques doivent prendre la moyenne des valeurs journalières de la période d'application. Les réserves minimales à détenir s'élèvent à 2,5% de la valeur moyenne des engagements déterminants aux trois fins de mois précédant la période d'application.

Tableau P3: Produit intérieur brut selon l'approche des revenus et revenu national brut

En plus du produit intérieur brut selon son affectation (tableaux P1 et P2), des données sur le produit intérieur brut selon l'approche des revenus et sur le revenu national brut sont dorénavant publiées (voir tableau P3). Pour la Suisse, le produit national brut revêt une importance particulière du fait des revenus nets élevés qui sont tirés des actifs suisses à l'étranger.

Inhaltsverzeichnis

| Seite | |
|----------|---|
| 5 | Zeichenerklärungen und Erläuterungen |
| | A Nationalbank |
| 6 | A1 Bilanzpositionen der SNB |
| 8 | A2 Noten- und Münzumsatz |
| Internet | A3 _{1a} Währungsreserven der Schweiz |
| 10 | A3 ₂ Devisenanlagen der SNB nach Währungen |
| 11 | A4 ₁ Zielband der SNB |
| 12 | A4 ₂ Repo-Sätze der SNB |
| 13 | A4 ₃ Offizielle Zinssätze |
| | B Geldmengen und Liquidität |
| 14 | B1 Notenbankgeldmenge |
| 16 | B2 Geldmengen M ₁ , M ₂ und M ₃ |
| 18 | B3 Kassenliquidität – Liquidität I |
| 20 | B3 ₁ Mindestreserven |
| 21 | B4 Gesamtliquidität – Liquidität II |
| | C Zahlungsverkehr |
| 23 | C1 Zahlungsverkehr Swiss Interbank Clearing (SIC) |
| 24 | C2 Zahlungsverkehr mit Karten und Checks |
| | D Banken und andere Finanzintermediäre |
| 26 | D1 ₁ Bankbilanzen – Unternehmung |
| 30 | D1 ₂ Bankbilanzen nach Währungen – Unternehmung |
| 31 | D1 ₃ Bankbilanzen nach Währungen – Inländische Bankstellen |
| Internet | D1 _{4a} Bankbilanzen – Auslandguthaben und -verpflichtungen – Inländische Bankstellen |
| 32 | D2 Bankbilanzen – Kredite – Unternehmung |
| 33 | D3 Bewilligte und beanspruchte inländische Kredite – Inländische Bankstellen |
| 34 | D4 Treuhandgeschäfte – Unternehmung |
| Internet | D4 _{1a} Treuhandgeschäfte – Auslandguthaben und -verpflichtungen – Inländische Bankstellen |
| Internet | D4 _{2a} Auslandguthaben und -verpflichtungen inkl. Treuhandgeschäfte – Inländische Bankstellen |
| 37 | D5 Wertschriftenbestände in Kundendepots der Banken – Inländische Bankstellen |
| 38 | D6 Anlagefonds |
| 40 | D7 Anlagen des Ausgleichsfonds der AHV |
| | E Zinssätze und Renditen |
| 42 | E1 Geldmarktsätze |
| 44 | E2 Zinssätze von Bankeinlagen und Hypotheken |
| 46 | E3 Renditen von Obligationen |
| | F Kapitalmarkt |
| 49 | F1 Kapitalmarktbeanspruchung |
| 50 | F2 Anleihen schweizerischer Schuldner – öffentlich aufgelegte – Emittenten |
| Internet | F2 _a Anleihen schweizerischer Schuldner – nicht öffentlich aufgelegte – Emittenten |
| Internet | F2 _b Anleihen schweizerischer Schuldner – öffentlich aufgelegte – Anleihenarten |
| Internet | F2 _c Anleihen schweizerischer Schuldner – nicht öffentlich aufgelegte – Anleihenarten |
| 51 | F3 Schweizerische Aktien |
| 52 | F4 ₁ Anleihen ausländischer Schuldner – öffentlich aufgelegte – Anleihenarten |
| Internet | F4 _{1a} Anleihen ausländischer Schuldner – nicht öffentlich aufgelegte – Anleihenarten |
| 53 | F4 ₂ Anleihen ausländischer Schuldner – öffentlich aufgelegte – Ländergruppen |
| Internet | F4 _{2a} Anleihen ausländischer Schuldner – nicht öffentlich aufgelegte – Ländergruppen |
| 54 | F5 Kapitalisierung an der Schweizer Börse |
| 55 | F6 Wertschriftenumsätze an der Schweizer Börse |
| 56 | F7 Schweizerische Aktienindizes |
| 58 | F8 Ausländische Aktienindizes |
| | G Devisenmarkt |
| 59 | G1 Devisenkurse |
| 60 | G2 Wechselkursindizes – Ländergruppen |
| Internet | G2 _a Wechselkursindizes – Länder |
| 62 | G3 Terminkurse des USD in CHF |
| | H Öffentliche Finanzen |
| 63 | H1 Rechnungsabschlüsse und Schulden von Bund, Kantonen und Gemeinden |
| 64 | H2 Einnahmen und Ausgaben des Bundes |
| 66 | H3 Einnahmen und Ausgaben von Bund, Kantonen und Gemeinden |
| | I Aussenhandel |
| 68 | I1 Aussenhandel nach Verwendungszweck |
| 70 | I2 Aussenhandel nach Warenarten |
| 72 | I3 Aussenhandel nach Ländern |
| | K Bauinvestitionen |
| 74 | K1 Bauvorhaben und Bauausgaben |
| 75 | K2 Wohnbautätigkeit |
| | L Konsum |
| 76 | L1 Detailhandelsumsätze |
| 77 | L2 Fremdenverkehr in der Schweiz |
| 78 | L3 Konsumentenstimmung |
| | M Auftragslage und Produktion |
| 79 | M1 Auftragseingang und Umsatz in der Maschinen-, Elektro- und Metallindustrie |
| 79 | M2 Auftragseingang, Auftragsbestand, Produktion und Umsatz in der Industrie |
| 80 | M3 Industrielle Produktion |

| | | |
|----------|----------|---|
| | N | Arbeitsmarkt |
| 82 | N11 | Beschäftigung nach Wirtschaftsklassen |
| 84 | N12 | Erwerbstätige nach Geschlecht |
| 84 | N2 | Betriebsübliche wöchentliche Arbeitszeit |
| 86 | N3 | Arbeitsmarkt |
| | O | Preise und Löhne |
| 88 | O11 | Konsumentenpreise – Total |
| 89 | O12 | Konsumentenpreise – Art und Herkunft der Güter |
| 90 | O13 | Konsumentenpreise – Hauptgruppen |
| 90 | O14 | Konsumentenpreise – Sondergliederungen |
| 92 | O15 | Konsumentenpreise – Kerninflation der SNB und des BFS |
| 94 | O2 | Produzenten- und Importpreise |
| 96 | O3 | Edelmetall- und Rohwarenpreise |
| 97 | O41 | Baupreisindizes |
| 97 | O42 | Wohnbaukostenindizes |
| 98 | O43 | Immobilienpreisindizes – Gesamte Schweiz |
| Internet | O43a | Immobilienpreisindizes – Marktregionen |
| 99 | O5 | Lohnindizes |
| | P | Volkswirtschaftliche Gesamtrechnung |
| 100 | P1 | Bruttoinlandprodukt nach Verwendungsart – nominal |
| 102 | P2 | Bruttoinlandprodukt nach Verwendungsart – real |
| 104 | P3 | Bruttoinlandprodukt nach Einkommensart und Bruttonationaleinkommen |
| | Q | Zahlungsbilanz |
| 106 | Q1 | Ertragsbilanz – Hauptgruppen |
| Internet | Q1a | Ertragsbilanz – Komponenten |
| 108 | Q2 | Vermögensübertragungen |
| 109 | Q3 | Kapitalverkehr – Hauptgruppen |
| Internet | Q3a | Kapitalverkehr – Hauptgruppen und Ergänzungen |
| | R | Auslandvermögen |
| 111 | R1 | Übersicht |
| 112 | R2 | Aktiven |
| 114 | R3 | Passiven |
| Internet | R4a | Verschuldung der Schweiz gegenüber dem Ausland |
| | S | Direktinvestitionen |
| 116 | S11 | Schweizerische Direktinvestitionen im Ausland – Kapitalexporte – Ländergruppen |
| Internet | S11a | Schweizerische Direktinvestitionen im Ausland – Kapitalexporte – Länder |
| Internet | S11b | Schweizerische Direktinvestitionen im Ausland – Kapitalexporte – Branchen und Sektoren |
| 117 | S12 | Schweizerische Direktinvestitionen im Ausland – Kapitalbestand – Ländergruppen |
| Internet | S12a | Schweizerische Direktinvestitionen im Ausland – Kapitalbestand – Länder |
| Internet | S12b | Schweizerische Direktinvestitionen im Ausland – Kapitalbestand – Branchen und Sektoren |
| 118 | S13 | Schweizerische Direktinvestitionen im Ausland – Personalbestand – Ländergruppen |
| Internet | S13a | Schweizerische Direktinvestitionen im Ausland – Personalbestand – Länder |
| Internet | S13b | Schweizerische Direktinvestitionen im Ausland – Personalbestand – Branchen und Sektoren |
| 119 | S21 | Ausländische Direktinvestitionen in der Schweiz – Kapitalimporte – Ländergruppen |
| Internet | S21a | Ausländische Direktinvestitionen in der Schweiz – Kapitalimporte – Länder |
| Internet | S21b | Ausländische Direktinvestitionen in der Schweiz – Kapitalimporte – Branchen und Sektoren |
| 119 | S22 | Ausländische Direktinvestitionen in der Schweiz – Kapitalbestand – Ländergruppen |
| Internet | S22a | Ausländische Direktinvestitionen in der Schweiz – Kapitalbestand – Länder |
| Internet | S22b | Ausländische Direktinvestitionen in der Schweiz – Kapitalbestand – Branchen und Sektoren |
| 119 | S23 | Ausländische Direktinvestitionen in der Schweiz – Personalbestand – Ländergruppen |
| Internet | S23a | Ausländische Direktinvestitionen in der Schweiz – Personalbestand – Länder |
| Internet | S23b | Ausländische Direktinvestitionen in der Schweiz – Personalbestand – Branchen und Sektoren |
| | T | Internationaler Überblick |
| 120 | T1 | Konsumentenpreise im Ausland |
| 121 | T2 | Arbeitslosigkeit im Ausland |
| 122 | T3 | Bruttoinlandprodukt wichtiger Handelspartner |
| 122 | T4 | Ertragsbilanz wichtiger Handelspartner |
| 123 | | Stichwortverzeichnis |
| 131 | | Verzeichnis der Quellen bzw. Erhebungen |

Table des matières

| | | |
|----------|------------------|--|
| Page | | |
| 5 | | Explication des signes et remarques |
| | A | Banque nationale suisse |
| 6 | A1 | Postes du bilan de la BNS |
| 8 | A2 | Billets et pièces de monnaie en circulation |
| Internet | A3 _{1a} | Réserves monétaires de la Suisse |
| 10 | A3 ₂ | Placements de devises de la BNS – Répartition selon la monnaie |
| 11 | A4 ₁ | Marge de fluctuation adoptée par la BNS |
| 12 | A4 ₂ | Taux d'intérêt appliqués par la BNS aux pensions de titres |
| 13 | A4 ₃ | Taux d'intérêt officiels |
| | B | Masses monétaires et liquidités |
| 14 | B1 | Monnaie centrale |
| 16 | B2 | Masses monétaires M ₁ , M ₂ et M ₃ |
| 18 | B3 | Liquidité de caisse – Liquidité I |
| 20 | B3 ₁ | Réserves minimales |
| 21 | B4 | Liquidité globale – Liquidité II |
| | C | Trafic des paiements |
| 23 | C1 | Trafic des paiements dans le Swiss Interbank Clearing (SIC) |
| 24 | C2 | Trafic des paiements par cartes et chèques |
| | D | Banques et autres intermédiaires financiers |
| 26 | D1 ₁ | Bilans bancaires – Maison mère |
| 30 | D1 ₂ | Bilans bancaires – Ventilation selon la monnaie – Maison mère |
| 31 | D1 ₃ | Bilans bancaires – Ventilation selon la monnaie – Comptoirs en Suisse |
| Internet | D1 _{4a} | Bilans bancaires – Avoirs à l'étranger et engagements envers l'étranger – Comptoirs en Suisse |
| 32 | D2 | Bilans bancaires – Crédits – Maison mère |
| 33 | D3 | Crédits en Suisse – Limites et montants utilisés – Comptoirs en Suisse |
| 34 | D4 | Opérations fiduciaires – Maison mère |
| Internet | D4 _{1a} | Opérations fiduciaires – Avoirs à l'étranger et engagements envers l'étranger – Comptoirs en Suisse |
| Internet | D4 _{2a} | Avoirs à l'étranger et engagements envers l'étranger, y compris les opérations fiduciaires – Comptoirs en Suisse |
| 37 | D5 | Stocks de titres dans les dépôts de la clientèle auprès des banques – Comptoirs en Suisse |
| 38 | D6 | Fonds de placement |
| 40 | D7 | Placements du fonds de compensation de l'assurance-vieillesse et survivants (AVS) |
| | E | Taux d'intérêt et rendements |
| 42 | E1 | Taux d'intérêt à court terme |
| 44 | E2 | Taux d'intérêt de dépôts dans les banques et d'hypothèques |
| 46 | E3 | Rendements d'obligations |
| | F | Marché des capitaux |
| 49 | F1 | Prélèvement sur le marché des capitaux |
| 50 | F2 | Emprunts de débiteurs suisses, qui sont offerts en souscription publique – Emetteur |
| Internet | F2 _a | Emprunts de débiteurs suisses, qui ne sont pas offerts en souscription publique – Emetteur |
| Internet | F2 _b | Emprunts de débiteurs suisses, qui sont offerts en souscription publique – Catégories d'emprunt |
| Internet | F2 _c | Emprunts de débiteurs suisses, qui ne sont pas offerts en souscription publique – Catégories d'emprunt |
| 51 | F3 | Actions suisses |
| 52 | F4 ₁ | Emprunts de débiteurs étrangers, qui sont offerts en souscription publique – Catégories d'emprunt |
| Internet | F4 _{1a} | Emprunts de débiteurs étrangers, qui ne sont pas offerts en souscription publique – Catégories d'emprunt |
| 53 | F4 ₂ | Emprunts de débiteurs étrangers, qui sont offerts en souscription publique – Groupes de pays |
| Internet | F4 _{2a} | Emprunts de débiteurs étrangers, qui ne sont pas offerts en souscription publique – Groupes de pays |
| 54 | F5 | Capitalisation à la Bourse suisse |
| 55 | F6 | Chiffres d'affaires de la Bourse suisse |
| 56 | F7 | Indices suisses des actions |
| 58 | F8 | Indices des actions à l'étranger |
| | G | Marché des changes |
| 59 | G1 | Cours des devises en Suisse |
| 60 | G2 | Indices du cours du franc – Groupes de pays |
| Internet | G2 _a | Indices du cours du franc – Pays |
| 62 | G3 | Cours à terme du dollar |
| | H | Finances publiques |
| 63 | H1 | Clôture des comptes et dettes de la Confédération, des cantons et des communes |
| 64 | H2 | Recettes et dépenses de la Confédération |
| 66 | H3 | Recettes et dépenses de la Confédération, des cantons et des communes |
| | I | Commerce extérieur |
| 68 | I1 | Commerce extérieur selon l'utilisation des marchandises |
| 70 | I2 | Commerce extérieur selon la nature des marchandises |
| 72 | I3 | Commerce extérieur par pays |
| | K | Investissements en constructions |
| 74 | K1 | Projets et dépenses dans la construction |
| 75 | K2 | Construction de logements |
| | L | Consommation |
| 76 | L1 | Chiffres d'affaires du commerce de détail |
| 77 | L2 | Mouvement touristique en Suisse |
| 78 | L3 | Climat de consommation |
| | M | Commandes et production |
| 79 | M1 | Entrées de commandes et chiffres d'affaires dans l'industrie des machines, des équipements électriques et des métaux |
| 79 | M2 | Entrées de commandes, carnets de commandes, production et chiffres d'affaires dans l'industrie |
| 80 | M3 | Production industrielle |

| | | |
|----------|----------|--|
| | N | Marché du travail |
| 82 | N11 | Emploi selon une ventilation des activités économiques |
| 84 | N12 | Personnes actives occupées selon le sexe |
| 84 | N2 | Durée hebdomadaire normale du travail |
| 86 | N3 | Marché du travail |
| | O | Prix et salaires |
| 88 | O11 | Prix à la consommation – Indice global |
| 89 | O12 | Prix à la consommation – Type et provenance des biens |
| 90 | O13 | Prix à la consommation – Groupes principaux |
| 90 | O14 | Prix à la consommation – Classifications supplémentaires |
| 92 | O15 | Prix à la consommation – Inflation sous-jacente de la BNS et de l'OFS |
| 94 | O2 | Prix à la production et à l'importation |
| 96 | O3 | Prix des métaux précieux et des matières premières |
| 97 | O41 | Indices des prix de la construction |
| 97 | O42 | Indices des prix de la construction de logements |
| 98 | O43 | Indices des prix de l'immobilier – Suisse |
| Internet | O43a | Indices des prix de l'immobilier – Régions du pays |
| 99 | O5 | Indices des salaires |
| | P | Comptes nationaux |
| 100 | P1 | Produit intérieur brut selon son affectation – En termes nominaux |
| 102 | P2 | Produit intérieur brut selon son affectation – En termes réels |
| 104 | P3 | Produit intérieur brut selon l'approche des revenus et revenu national brut |
| | Q | Balance des paiements |
| 106 | Q1 | Balance des transactions courantes – Aperçu |
| Internet | Q1a | Balance des transactions courantes – Composantes |
| 108 | Q2 | Transferts en capital |
| 109 | Q3 | Mouvements de capitaux – Aperçu |
| Internet | Q3a | Mouvements de capitaux – Aperçu plus détaillé |
| | R | Position extérieure nette de la Suisse |
| 111 | R1 | Vue d'ensemble |
| 112 | R2 | Actifs |
| 114 | R3 | Passifs |
| Internet | R4a | Dette extérieure de la Suisse |
| | S | Investissements directs |
| 116 | S11 | Investissements directs suisses à l'étranger – Exportations de capitaux – Groupes de pays |
| Internet | S11a | Investissements directs suisses à l'étranger – Exportations de capitaux – Pays |
| Internet | S11b | Investissements directs suisses à l'étranger – Exportations de capitaux – Branches et secteurs |
| 117 | S12 | Investissements directs suisses à l'étranger – Etat en fin d'année – Groupes de pays |
| Internet | S12a | Investissements directs suisses à l'étranger – Etat en fin d'année – Pays |
| Internet | S12b | Investissements directs suisses à l'étranger – Etat en fin d'année – Branches et secteurs |
| 118 | S13 | Investissements directs suisses à l'étranger – Effectif du personnel – Groupes de pays |
| Internet | S13a | Investissements directs suisses à l'étranger – Effectif du personnel – Pays |
| Internet | S13b | Investissements directs suisses à l'étranger – Effectif du personnel – Branches et secteurs |
| 119 | S21 | Investissements directs étrangers en Suisse – Importations de capitaux – Groupes de pays |
| Internet | S21a | Investissements directs étrangers en Suisse – Importations de capitaux – Pays |
| Internet | S21b | Investissements directs étrangers en Suisse – Importations de capitaux – Branches et secteurs |
| 119 | S22 | Investissements directs étrangers en Suisse – Etat en fin d'année – Groupes de pays |
| Internet | S22a | Investissements directs étrangers en Suisse – Etat en fin d'année – Pays |
| Internet | S22b | Investissements directs étrangers en Suisse – Etat en fin d'année – Branches et secteurs |
| 119 | S23 | Investissements directs étrangers en Suisse – Effectif du personnel – Groupes de pays |
| Internet | S23a | Investissements directs étrangers en Suisse – Effectif du personnel – Pays |
| Internet | S23b | Investissements directs étrangers en Suisse – Effectif du personnel – Branches et secteurs |
| | T | Aperçu international |
| 120 | T1 | Prix à la consommation, à l'étranger |
| 121 | T2 | Chômage, à l'étranger |
| 122 | T3 | Produit intérieur brut d'importants partenaires commerciaux |
| 122 | T4 | Balance des transactions courantes d'importants partenaires commerciaux |
| 127 | | Index alphabétique |
| 131 | | Indication des sources |

Zeichenerklärungen Explication des signes

| | | |
|------------|--|--|
| 0 | Kleiner als die Hälfte der verwendeten Zählheit, jedoch mehr als nichts (<i>gerundete Null</i>). | Donnée inférieure à la moitié de l'unité utilisée, mais pas absolument nulle (<i>zéro arrondi</i>). |
| — | Nichts vorhanden oder eine Veränderungsrate bzw. eine Differenz wurde aus zwei exakt gleich grossen Werten berechnet (<i>echte Null</i>). | Néant (en d'autres termes les établissements concernés n'ont rien annoncé sous ce poste) et différence ou taux de variation calculé à partir de deux données rigoureusement égales (<i>donnée absolument nulle</i>). |
| . | Zahlenwert unbekannt, vertraulich, nicht sinnvoll, nicht länger erhoben oder keine meldenden Institute oder Stellen (<i>fehlender Wert</i>). | Donnée non connue, confidentielle, non pertinente, plus demandée ou aucun établissement déclarant (<i>donnée manquante</i>). |
| .. | Angabe liegt bei Redaktionsschluss noch nicht vor. | Donnée pas encore disponible à la clôture de la rédaction. |
| 195 | Fettgedruckte Zahlen zeigen Werte, die im vorliegenden Monatsheft erstmals publiziert werden, oder Werte, die gegenüber dem vorangehenden Monatsheft revidiert oder korrigiert werden mussten. | Les chiffres en caractères gras sont des données qui apparaissent pour la première fois dans le Bulletin mensuel ou qui ont fait l'objet d'une révision d'un Bulletin à l'autre. |
| — | Reihenbruch. | Rupture dans la série. |

Erläuterungen Remarques

2000
2000 III
2000 07
2000 07 04

Darstellung des Datums

Jahr
Jahr, Quartal
Jahr, Monat
Jahr, Monat, Tag

Indication des dates

année
année, trimestre
année, mois
année, mois, jour

Rundungsdifferenzen

Die in den Tabellen aufgeführten Beträge sind gerundet. Wo solche gerundeten Werte in Berechnungen einfließen (Totale, Saldi, Veränderungsrate, Anteile) können daher Abweichungen von den exakten Werten auftreten.

Différences dans les totaux

Les chiffres sont arrondis. Il est possible par conséquent qu'un total, qu'un solde, qu'un taux de variation ou qu'une part ne corresponde pas à ce qui serait obtenu à partir de données non arrondies.

Auskunft

publications@snb.ch

Renseignements

publications@snb.ch

Redaktionsschluss

Die Tabellen werden Mitte Monat abgeschlossen. Später verfügbare Daten werden soweit möglich berücksichtigt.

Clôture de la rédaction

La mise à jour des tableaux est achevée au milieu du mois. Les données disponibles ultérieurement sont prises en considération dans la mesure du possible.

Internet

Das Statistische Monatsheft im Internet

Die Tabellen des Statistischen Monatshefts finden Sie auch im Internet unter www.snb.ch, Rubrik *Publikationen, Statistisches Monatsheft*. Die Daten werden dort monatlich fortgeschrieben.

Zudem werden im Internet auch Tabellen publiziert, auf die im gedruckten Monatsheft aus Platzgründen verzichtet werden muss. Die betreffenden Tabellen sind an der alphanumerischen Ergänzung der Tabellennummer erkennbar (Beispiel: F2a, F2b, F2c als Erweiterung von Tabelle F2). Diese zusätzlichen Tabellen sind im Inhaltsverzeichnis mit dem Begriff *Internet* anstelle einer Seitenzahl gekennzeichnet.

Le Bulletin mensuel de statistiques économiques sur Internet

Les tableaux publiés dans le Bulletin mensuel de statistiques économiques sont disponibles également sur Internet, sous www.snb.ch, *Publications, Bulletin mensuel de statistiques économiques*. Les données y sont mises à jour mensuellement.

En outre, des tableaux qui, par manque de place, ne figurent pas dans la version imprimée du Bulletin mensuel sont publiés sur Internet. Ces tableaux disponibles uniquement sur Internet sont reconnaissables à leur numérotation alphanumérique (ex: F2a, F2b et F2c sont des extensions, disponibles sur Internet seulement, du tableau F2). Dans la table des matières, *Internet figure*, à la place du numéro de page, en regard des titres de ces tableaux.

A1 Bilanzpositionen der SNB¹ Postes du bilan de la BNS¹

In Millionen Franken / En millions de francs

| Jahresende Monatsende | Aktiven Actif | | | | | | | | | | |
|----------------------------|--|-----------------------|----------------------------|-----------------------------------|--------------------------|--|--|---|---|------------------------------------|----------------|
| | Gold und Forderungen aus Goldgeschäften | Devisenanlagen | Reserveposition beim IWF | Internationale Zahlungsmittel | Währungshilfekredite | Forderungen aus Repo-Geschäften in Schweizer Franken | Inländische Geldmarktforderungen | Lombardvorschüsse und gedeckte Darlehen | Forderungen gegenüber Inlandkorrespondenten | Wertschriften in Schweizer Franken | Übrige Aktiven |
| Fin d'année Fin de mois | Or et créances résultant d'opérations sur or | Placements de devises | Position de réserve au FMI | Moyens de paiement internationaux | Crédits d'aide monétaire | Créances en francs suisses résultant de pensions de titres | Créances à court terme sur débiteurs suisses | Avances sur nantissement et prêts gagés | Créances sur les correspondants en Suisse | Titres en francs suisses | Autres actifs |
| | 1 | 2 | 3 | 4 | 5 | 6 | 7 | 8 | 9 | 10 | 11 |
| 1997 | 11 906.6 | 53 270.6 | 2 765.0 | 452.4 | 315.4 | . | 673.5 | 0.4 | 415.4 | 4 941.0 | 1 164.3 |
| 1998 | 11 930.2 | 52 805.7 | 3 070.6 | 390.8 | 768.3 | 17 348.3 | . | 0.3 | 378.8 | 5 010.0 | 1 157.8 |
| 1999 | 11 938.6 | 54 608.2 | 2 677.6 | 756.4 | 306.5 | 28 136.0 | . | 1.0 | 390.8 | 4 884.9 | 1 138.9 |
| 2000 | 34 724.8 | 50 452.8 | 2 078.8 | 268.5 | 352.4 | 24 182.0 | . | 0.5 | 276.3 | 5 409.8 | 1 352.5 |
| 2001 | 32 982.4 | 50 580.8 | 2 665.7 | 476.3 | 347.2 | 25 912.1 | . | 9.0 | 73.7 | 6 000.0 | 1 106.0 |
| 2002 | 29 339.6 | 52 941.2 | 2 669.8 | 103.0 | 316.5 | 27 977.2 | . | — | 29.8 | 7 018.4 | 1 587.9 |
| 2003 | 27 128.0 | 56 311.7 | 2 561.9 | 45.8 | 327.2 | 27 097.7 | . | 0.8 | 36.8 | 7 657.9 | 1 629.8 |
| 2004 | 21 639.2 | 60 708.0 | 2 035.1 | 80.1 | 291.3 | 24 502.7 | . | 6.6 | 11.8 | 7 393.6 | 1 240.3 |
| 2004 03 | 27 092.4 | 60 401.5 | 2 478.6 | 71.4 | 330.7 | 23 498.4 | . | — | 4.1 | 7 836.0 | 1 221.8 |
| 2004 04 | 26 776.2 | 60 521.2 | 2 478.7 | 43.1 | 325.5 | 22 005.4 | . | 3.0 | 2.8 | 7 900.3 | 1 226.0 |
| 2004 05 | 26 411.6 | 59 985.4 | 2 478.8 | 16.4 | 325.5 | 24 279.4 | . | — | -2.6 | 7 871.0 | 1 197.4 |
| 2004 06 | 23 877.8 | 57 274.6 | 2 428.8 | 2.3 | 320.0 | 25 802.8 | . | — | 2.4 | 7 591.0 | 1 275.2 |
| 2004 07 | 23 434.3 | 57 172.8 | 2 314.4 | 4.0 | 309.9 | 24 599.0 | . | — | 0.3 | 7 517.6 | 957.7 |
| 2004 08 | 23 085.6 | 58 154.9 | 2 335.4 | 13.0 | 315.7 | 24 462.0 | . | — | 0.3 | 7 445.2 | 946.2 |
| 2004 09 | 23 771.6 | 60 798.4 | 2 305.2 | 66.8 | 316.6 | 26 304.3 | . | — | 4.8 | 7 479.4 | 1 028.4 |
| 2004 10 | 23 336.2 | 60 467.2 | 2 228.6 | 23.2 | 311.7 | 23 500.0 | . | — | -2.5 | 7 307.6 | 958.3 |
| 2004 11 | 22 951.6 | 61 765.7 | 2 207.7 | 24.0 | 311.7 | 22 210.0 | . | — | -4.6 | 7 252.1 | 952.1 |
| 2004 12 | 21 639.2 | 60 708.0 | 2 035.1 | 80.1 | 291.3 | 24 502.7 | . | 6.6 | 11.8 | 7 393.6 | 1 240.3 |
| 2005 01 | 21 230.8 | 60 454.4 | 2 028.7 | 101.0 | 284.8 | 19 501.0 | . | — | 4.3 | 7 113.6 | 950.5 |
| 2005 02 | 20 913.1 | 61 716.3 | 1 958.3 | 111.3 | 284.8 | 19 502.0 | . | — | -3.6 | 6 536.0 | 960.5 |
| 2005 03 | 21 268.8 | 63 786.2 | 2 023.8 | 4.1 | 290.8 | 22 214.0 | . | — | 10.6 | 5 868.0 | 1 093.6 |

| Jahresende Monatsende | Passiven Passif | | | | | | | | | | Total |
|----------------------------|---------------------------|--|---|--|--|--|--|----------------------|--|------------------|-------|
| | Notenumlauf | Girokonten inländischer Banken | Verbindlich- keiten gegenüber dem Bund | Girokonten auslän- discher Banken und Institutionen | Übrige Sichtver- bindlich- keiten | Verbindlich- keiten aus Repo- Geschäften in Schweizer Franken | Verbindlich- keiten in Fremd- währungen | Sonstige Passiven | Rück- stellungen und Eigenkapital | | |
| Fin d'année Fin de mois | Billets en circulation | Comptes de virement des banques en Suisse | Engage- ments envers la Confédé- ration | Comptes de virement de banques et d'institu- tions étrangères | Autres engage- ments à vue | Engage- ments en francs suisse résultant de pensions de titres | Engage- ments en monnaies étrangères | Autres passifs | Provisions et fonds propres | | |
| | 12 | 13 | 14 | 15 | 16 | 17 | 18 | 19 | 20 | 21 | |
| 1997 | 32 141.8 | 5 100.8 | 2 457.3 | 47.3 | 230.3 | . | . | 1 522.7 | 34 404.2 | 75 904.5 | |
| 1998 | 33 218.8 | 6 860.1 | 15 119.6 | 163.5 | 236.1 | — | 175.9 | 1 773.3 | 35 313.4 | 92 860.7 | |
| 1999 | 37 184.8 | 9 883.3 | 16 862.0 | 214.0 | 295.4 | 6.5 | 355.1 | 1 774.4 | 38 263.3 | 104 838.9 | |
| 2000 | 35 485.7 | 6 193.6 | 10 052.7 | 203.4 | 161.5 | — | 440.2 | 1 635.6 | 64 925.7 | 119 098.4 | |
| 2001 | 39 844.7 | 6 316.9 | 2 406.0 | 629.8 | 182.7 | — | 1 469.7 | 323.4 | 68 980.0 | 120 153.1 | |
| 2002 | 39 600.2 | 4 516.9 | 7 092.4 | 556.8 | 159.9 | — | 146.6 | 190.2 | 69 720.4 | 121 983.3 | |
| 2003 | 40 544.0 | 7 186.6 | 2 853.1 | 486.0 | 153.4 | — | 130.5 | 174.8 | 71 269.3 | 122 797.7 | |
| 2004 | 39 719.3 | 6 541.7 | 2 154.8 | 329.4 | 165.0 | — | 0.5 | 160.9 | 68 837.2 | 117 908.8 | |
| 2004 03 | 36 805.3 | 6 930.4 | 1 772.9 | 278.3 | 203.1 | — | 2 142.2 | 3 113.7 | 71 689.0 | 122 935.0 | |
| 2004 04 | 36 611.0 | 5 644.0 | 1 317.9 | 461.2 | 200.8 | — | 1 922.1 | 3 109.7 | 72 015.4 | 121 282.2 | |
| 2004 05 | 36 637.3 | 6 909.6 | 5 212.4 | 328.2 | 201.8 | — | 885.2 | 304.1 | 72 084.4 | 122 563.0 | |
| 2004 06 | 36 748.7 | 6 416.9 | 6 949.7 | 299.6 | 222.9 | — | 0.8 | 144.2 | 67 792.1 | 118 574.9 | |
| 2004 07 | 36 143.6 | 5 470.8 | 7 328.5 | 264.2 | 206.6 | — | 5.9 | 6.0 | 66 884.4 | 116 310.0 | |
| 2004 08 | 35 986.3 | 4 875.7 | 7 820.0 | 302.5 | 216.0 | — | 389.0 | 1.8 | 67 167.0 | 116 758.3 | |
| 2004 09 | 36 367.5 | 5 399.0 | 8 608.8 | 400.8 | 207.6 | — | 0.4 | 210.9 | 70 880.4 | 122 075.4 | |
| 2004 10 | 36 354.2 | 7 306.7 | 3 903.0 | 310.7 | 214.2 | — | 0.2 | 6.3 | 70 035.0 | 118 130.3 | |
| 2004 11 | 37 078.5 | 6 384.3 | 2 585.3 | 298.9 | 209.9 | — | 653.8 | 5.6 | 70 453.9 | 117 670.2 | |
| 2004 12 | 39 719.3 | 6 541.7 | 2 154.8 | 329.4 | 165.0 | — | 0.5 | 160.9 | 68 837.2 | 117 908.8 | |
| 2005 01 | 37 566.2 | 4 474.9 | 1 185.7 | 345.8 | 209.8 | — | - 7.0 | 13.3 | 67 880.4 | 111 669.1 | |
| 2005 02 | 37 166.0 | 4 792.8 | 1 074.4 | 279.4 | 225.5 | — | - 7.9 | 9.1 | 68 439.4 | 111 978.7 | |
| 2005 03 | 37 713.9 | 5 604.3 | 1 296.2 | 225.5 | 216.4 | — | 0.5 | 304.1 | 71 199.0 | 116 559.9 | |

¹ Bewertung zu Quartalsendkursen.
Chaque fin de trimestre, une nouvelle évaluation est faite sur la base des cours alors observés.

A2 Noten- und Münzumsatz Billets et pièces de monnaie en circulation

In Millionen Franken / En millions de francs

| Jahresende Monatsende Fin d'année Fin de mois | Abschnitte in Franken Coupures de francs | | | | | | | | Noten- umsatz Total | Münzumsatz |
|--|---|--------------|----------------|----------------|----------------|----------------|--------------|-----------------|--|--|
| | 5 | 10 | 20 | 50 | 100 | 200 | 500 | 1 000 | Total des billets en circulation | Pièces de monnaie en circulation |
| | 1 | 2 | 3 | 4 | 5 | 6 | 7 | 8 | 9 | 10 |
| 1995 | 9.0 | 611.6 | 1 080.2 | 1 586.9 | 9 187.1 | . | 3 848.9 | 14 568.5 | 30 892.2 | 2 125.1 |
| 1996 | 9.0 | 614.5 | 1 127.2 | 1 594.6 | 9 249.2 | . | 3 912.3 | 15 940.8 | 32 447.6 | 2 159.7 |
| 1997 | 9.0 | 604.4 | 1 112.2 | 1 627.2 | 8 052.7 | 3 103.6 | 1 768.0 | 15 864.8 | 32 141.8 | 2 183.9 |
| 1998 | 9.0 | 600.4 | 1 119.4 | 1 655.6 | 7 485.3 | 4 211.5 | 948.4 | 17 189.3 | 33 218.8 | 2 213.9 |
| 1999 | 9.0 | 618.0 | 1 171.6 | 1 797.3 | 8 147.1 | 5 455.9 | 603.7 | 19 382.3 | 37 184.8 | 2 251.2 |
| 2000 | . | 579.4 | 1 142.4 | 1 738.3 | 7 558.7 | 5 120.0 | 404.8 | 18 942.1 | 35 485.7 | 2 295.2 |
| 2001 | . | 594.4 | 1 211.7 | 1 874.7 | 8 280.9 | 6 105.6 | 306.5 | 21 471.1 | 39 844.7 | 2 324.6 |
| 2002 | . | 592.4 | 1 221.9 | 1 770.3 | 8 063.9 | 6 167.8 | 236.4 | 21 547.5 | 39 600.2 | 2 339.7 |
| 2003 | . | 600.7 | 1 254.5 | 1 787.7 | 8 107.4 | 6 250.1 | 206.2 | 22 337.3 | 40 544.0 | 2 383.1 |
| 2004 | . | 602.2 | 1 244.7 | 1 760.4 | 7 842.5 | 5 867.4 | 184.9 | 22 217.2 | 39 719.3 | 2 419.9 |
| 2004 03 | . | 581.1 | 1 198.3 | 1 666.9 | 7 264.1 | 5 430.6 | 200.7 | 20 463.8 | 36 805.3 | 2 375.0 |
| 2004 04 | . | 579.7 | 1 197.2 | 1 663.8 | 7 265.9 | 5 423.3 | 198.8 | 20 282.3 | 36 611.0 | 2 377.6 |
| 2004 05 | . | 582.5 | 1 204.2 | 1 657.9 | 7 311.3 | 5 456.7 | 197.4 | 20 227.4 | 36 637.3 | 2 383.3 |
| 2004 06 | . | 588.7 | 1 210.3 | 1 680.6 | 7 261.6 | 5 411.9 | 195.7 | 20 400.0 | 36 748.7 | 2 385.7 |
| 2004 07 | . | 585.9 | 1 197.8 | 1 666.5 | 7 252.9 | 5 359.1 | 193.8 | 19 887.7 | 36 143.6 | 2 372.1 |
| 2004 08 | . | 587.2 | 1 200.8 | 1 669.0 | 7 211.1 | 5 300.7 | 191.6 | 19 825.9 | 35 986.3 | 2 379.0 |
| 2004 09 | . | 587.0 | 1 207.8 | 1 675.9 | 7 315.2 | 5 351.6 | 189.9 | 20 040.2 | 36 367.5 | 2 383.3 |
| 2004 10 | . | 584.3 | 1 203.1 | 1 663.3 | 7 302.9 | 5 351.1 | 188.6 | 20 060.9 | 36 354.2 | 2 383.0 |
| 2004 11 | . | 587.5 | 1 210.0 | 1 676.9 | 7 366.7 | 5 472.3 | 186.5 | 20 578.7 | 37 078.5 | 2 401.0 |
| 2004 12 | . | 602.2 | 1 244.7 | 1 760.4 | 7 842.5 | 5 867.4 | 184.9 | 22 217.2 | 39 719.3 | 2 419.9 |
| 2005 01 | . | 589.6 | 1 209.1 | 1 683.6 | 7 352.2 | 5 511.0 | 183.5 | 21 037.5 | 37 566.2 | 2 403.4 |
| 2005 02 | . | 588.1 | 1 206.0 | 1 677.8 | 7 272.0 | 5 438.2 | 181.9 | 20 802.1 | 37 166.0 | 2 407.9 |
| 2005 03 | . | 594.5 | 1 234.7 | 1 715.1 | 7 484.1 | 5 579.3 | 180.2 | 20 926.1 | 37 713.9 | 2 421.2 |

A32 Devisenanlagen der SNB nach Währungen Placements de devises de la BNS – Répartition selon la monnaie

Ohne Devisen-swaps, Sonderziehungsrechte, Reserveposition beim IWF und Währungshilfekredite

Sans les swaps devises contre francs, les droits de tirage spéciaux, la position de réserve au FMI et les crédits d'aide monétaire

In Millionen / En millions

| Jahresende Quartalsende Fin d'année Fin de trimestre | USD | | EUR ¹ | | JPY | | GBP | | DKK | | Diverse Autres | Total |
|--|---------------|------------------|------------------|------------------|---------------|------------------|--------------|------------------|---------------|------------------|-------------------|------------------|
| | | in CHF en CHF | | in CHF en CHF | | in CHF en CHF | | in CHF en CHF | | in CHF en CHF | in CHF en CHF | in CHF en CHF |
| | 1 | 2 | 3 | 4 | 5 | 6 | 7 | 8 | 9 | 10 | 11 | 12 |
| 2002 | 14 960 | 20 752 | 17 874 | 25 962 | — | — | 1 388 | 3 097 | 10 862 | 2 126 | 1 004 | 52 941 |
| 2003 | 16 510 | 20 406 | 18 812 | 29 320 | — | — | 1 397 | 3 079 | 11 277 | 2 360 | 1 147 | 56 312 |
| 2004 | 18 027 | 20 405 | 18 699 | 28 855 | 22 | 0 | 3 181 | 6 945 | 15 094 | 3 131 | 1 373 | 60 708 |
| 2003 II | 15 697 | 21 287 | 18 238 | 28 301 | — | — | 1 386 | 3 100 | 11 133 | 2 325 | 1 185 | 56 198 |
| 2003 III | 15 743 | 20 768 | 18 613 | 28 633 | — | — | 1 486 | 3 281 | 11 239 | 2 328 | 1 158 | 56 167 |
| 2003 IV | 16 510 | 20 406 | 18 812 | 29 320 | — | — | 1 397 | 3 079 | 11 277 | 2 360 | 1 147 | 56 312 |
| 2004 I | 18 668 | 23 781 | 19 155 | 29 859 | — | — | 1 401 | 3 272 | 11 035 | 2 311 | 1 178 | 60 402 |
| 2004 II | 17 090 | 21 554 | 19 158 | 29 275 | 26 | 0 | 1 344 | 3 062 | 10 983 | 2 258 | 1 125 | 57 275 |
| 2004 III | 16 446 | 20 730 | 18 493 | 28 728 | 29 | 0 | 3 071 | 6 955 | 14 466 | 3 020 | 1 364 | 60 798 |
| 2004 IV | 18 027 | 20 405 | 18 699 | 28 855 | 22 | 0 | 3 181 | 6 945 | 15 094 | 3 131 | 1 373 | 60 708 |
| 2005 I | 19 063 | 22 800 | 19 259 | 29 852 | 54 002 | 604 | 2 697 | 6 064 | 14 756 | 3 071 | 1 396 | 63 786 |

Prozentuale Anteile der Währungen an den Devisenanlagen (nach Umrechnung in Franken)

Parts, en pour-cent, des monnaies dans le total des placements de devises (après conversion en francs suisses)

In Prozent / En pour-cent

| Jahresende Quartalsende Fin d'année Fin de trimestre | USD | | EUR ¹ | | JPY | | GBP | | DKK | | Diverse Autres | Total |
|--|-----|-------------|------------------|------------|-----|-----|-----|------------|-----|------------|-------------------|------------|
| | | | | | | | | | | | | |
| | 1 | 2 | 3 | 4 | 5 | 6 | 7 | 8 | 9 | 10 | 11 | 12 |
| 2002 | | 39.2 | 49.0 | — | — | — | — | 5.9 | — | 4.0 | 1.9 | 100 |
| 2003 | | 36.2 | 52.1 | — | — | — | — | 5.5 | — | 4.2 | 2.0 | 100 |
| 2004 | | 33.6 | 47.5 | — | — | 0.0 | — | 11.4 | — | 5.2 | 2.3 | 100 |
| 2003 II | | 37.9 | 50.4 | — | — | — | — | 5.5 | — | 4.1 | 2.1 | 100 |
| 2003 III | | 37.0 | 51.0 | — | — | — | — | 5.8 | — | 4.1 | 2.1 | 100 |
| 2003 IV | | 36.2 | 52.1 | — | — | — | — | 5.5 | — | 4.2 | 2.0 | 100 |
| 2004 I | | 39.4 | 49.4 | — | — | — | — | 5.4 | — | 3.8 | 2.0 | 100 |
| 2004 II | | 37.6 | 51.1 | 0.0 | — | — | — | 5.3 | — | 3.9 | 2.0 | 100 |
| 2004 III | | 34.1 | 47.3 | 0.0 | — | — | — | 11.4 | — | 5.0 | 2.2 | 100 |
| 2004 IV | | 33.6 | 47.5 | 0.0 | — | — | — | 11.4 | — | 5.2 | 2.3 | 100 |
| 2005 I | | 35.7 | 46.8 | 0.9 | — | — | — | 9.5 | — | 4.8 | 2.2 | 100 |

Veränderung gegenüber dem Vorjahresquartal / Variation par rapport à la fin du trimestre correspondant de l'année précédente

In Prozent / En pour-cent

| Jahresende Quartalsende Fin d'année Fin de trimestre | USD | | EUR ¹ | | JPY | | GBP | | DKK | | Diverse Autres | Total |
|--|------------|------------------|------------------|------------------|--------|------------------|-------------|------------------|-------------|------------------|-------------------|------------------|
| | | in CHF en CHF | | in CHF en CHF | | in CHF en CHF | | in CHF en CHF | | in CHF en CHF | in CHF en CHF | in CHF en CHF |
| | 1 | 2 | 3 | 4 | 5 | 6 | 7 | 8 | 9 | 10 | 11 | 12 |
| 2002 | 21.0 | -0.0 | 14.2 | 12.0 | -100.0 | -100.0 | 14.0 | 4.7 | 14.2 | 12.3 | -0.1 | 4.7 |
| 2003 | 10.4 | -1.7 | 5.2 | 12.9 | . | . | 0.7 | -0.6 | 3.8 | 11.0 | 14.2 | 6.4 |
| 2004 | 9.2 | -0.0 | -0.6 | -1.6 | . | . | 127.8 | 125.6 | 33.8 | 32.6 | 19.7 | 7.8 |
| 2003 II | 23.1 | 12.5 | 9.0 | 14.9 | . | . | 9.7 | 8.0 | 12.3 | 18.4 | 16.0 | 13.7 |
| 2003 III | 11.0 | -1.6 | 7.5 | 13.0 | . | . | 5.0 | -0.4 | 5.3 | 10.7 | 13.1 | 6.2 |
| 2003 IV | 10.4 | -1.7 | 5.2 | 12.9 | . | . | 0.7 | -0.6 | 3.8 | 11.0 | 14.2 | 6.4 |
| 2004 I | 21.6 | 14.1 | 5.8 | 11.6 | . | . | 5.3 | 15.0 | 3.1 | 8.6 | 15.7 | 12.7 |
| 2004 II | 8.9 | 1.3 | 5.0 | 3.4 | . | . | -3.1 | -1.2 | -1.4 | -2.9 | -5.0 | 1.9 |
| 2004 III | 4.5 | -0.2 | -0.6 | 0.3 | . | . | 106.7 | 112.0 | 28.7 | 29.8 | 17.8 | 8.2 |
| 2004 IV | 9.2 | -0.0 | -0.6 | -1.6 | . | . | 127.8 | 125.6 | 33.8 | 32.6 | 19.7 | 7.8 |
| 2005 I | 2.1 | -4.1 | 0.5 | -0.0 | . | . | 92.5 | 85.3 | 33.7 | 32.9 | 18.5 | 5.6 |

¹ Bis Dezember 1998 ECU, DEM und NLG. Ab Januar 1999 EURO (inkl. nationale Währungen des Euro-Währungsgebietes).

Jusqu'en décembre 1998, Ecu, DEM et NLG. Depuis janvier 1999, euro (y compris les monnaies nationales des États participant à la zone euro).

A41 Zielband der SNB Marge de fluctuation adoptée par la BNS

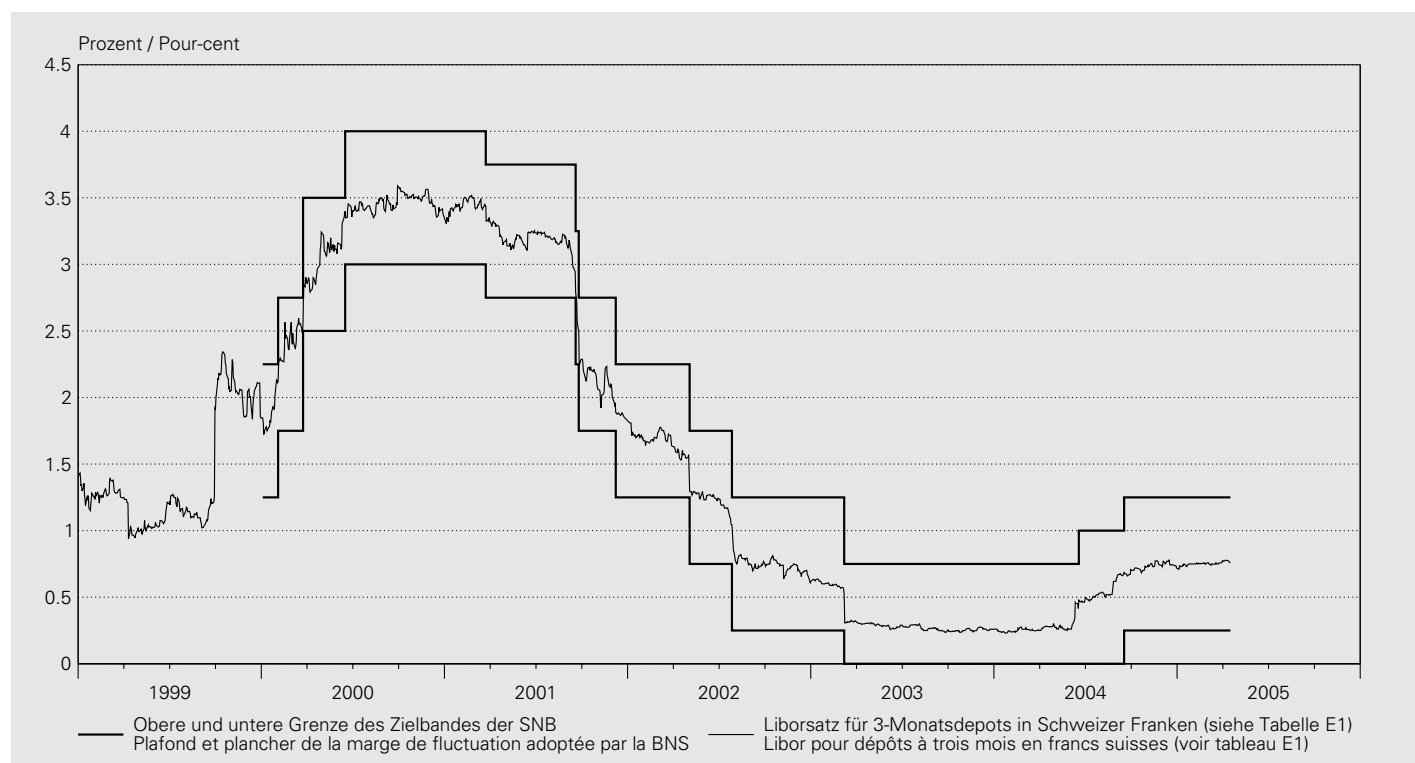

| Festgelegt am | Liborsatz für 3-Monatsdepots in Schweizer Franken Libor pour les dépôts à trois mois en francs suisses | |
|----------------|---|--|
| Marge fixée le | Untere Grenze des Zielbandes Plancher | Obere Grenze des Zielbandes Plafond |
| | 1 | 2 |
| 2000 01 03 | 1.25 | 2.25 |
| 2000 02 03 | 1.75 | 2.75 |
| 2000 03 23 | 2.50 | 3.50 |
| 2000 06 15 | 3.00 | 4.00 |
| 2001 03 22 | 2.75 | 3.75 |
| 2001 09 18 | 2.25 | 3.25 |
| 2001 09 24 | 1.75 | 2.75 |
| 2001 12 07 | 1.25 | 2.25 |
| 2002 05 02 | 0.75 | 1.75 |
| 2002 07 26 | 0.25 | 1.25 |
| 2003 03 06 | 0.00 | 0.75 |
| 2004 06 17 | 0.00 | 1.00 |
| 2004 09 16 | 0.25 | 1.25 |

A42 Repo-Sätze der SNB Taux d'intérêt appliqués par la BNS aux pensions de titres

Liquiditätszuführende Transaktionen / Opérations servant à créer des liquidités

In Prozent / En pour-cent

| Jahresende ¹ Monatsende ¹ | Sätze für Kontrakte mit Laufzeiten von Taux des contrats d'une durée de | | | | Tag ¹ | Sätze für Kontrakte mit Laufzeiten von Taux des contrats d'une durée de | | | |
|--|--|--------------|------------|------------|-------------------|--|--------------|------------|------------|
| | 1 Tag (overnight) | 1 Woche | 2 Wochen | 3 Wochen | | 1 Tag (overnight) | 1 Woche | 2 Wochen | 3 Wochen |
| Fin d'année ¹ Fin de mois ¹ | 1 jour (overnight) | 1 semaine | 2 semaines | 3 semaines | Jour ¹ | 1 jour (overnight) | 1 semaine | 2 semaines | 3 semaines |
| | 1 | 2 | 3 | 4 | | 1 | 2 | 3 | 4 |
| 2001 | 1.600 | 1.590 | 1.650 | . | 2005 03 01 | . | 0.620 | . | . |
| 2002 | 0.500 | 0.500 | 0.500 | 0.510 | 2005 03 02 | . | 0.620 | . | . |
| 2003 | 0.110 | 0.110 | 0.110 | 0.110 | 2005 03 03 | . | 0.620 | . | . |
| 2004 | 0.550 | 0.540 | . | . | 2005 03 04 | . | 0.620 | . | . |
| 2004 03 | . | 0.110 | 0.110 | 0.110 | 2005 03 05 | . | . | . | . |
| 2004 04 | . | 0.110 | 0.110 | . | 2005 03 06 | . | . | . | . |
| 2004 05 | 0.110 | 0.110 | 0.110 | . | 2005 03 07 | . | 0.620 | . | . |
| 2004 06 | 0.280 | 0.280 | 0.270 | . | 2005 03 08 | . | 0.630 | . | . |
| 2004 07 | 0.260 | 0.270 | 0.280 | . | 2005 03 09 | . | 0.640 | . | . |
| 2004 08 | 0.330 | 0.240 | 0.250 | . | 2005 03 10 | . | 0.640 | . | . |
| 2004 09 | 0.300 | 0.470 | 0.260 | 0.460 | 2005 03 11 | . | 0.630 | . | . |
| 2004 10 | 0.560 | 0.560 | . | . | 2005 03 12 | . | . | . | . |
| 2004 11 | 0.550 | 0.500 | . | . | 2005 03 13 | . | . | . | . |
| 2004 12 | 0.550 | 0.540 | . | . | 2005 03 14 | . | 0.630 | . | . |
| 2005 01 | 0.630 | 0.600 | 0.600 | . | 2005 03 15 | . | 0.630 | . | . |
| 2005 02 | . | 0.620 | . | . | 2005 03 16 | . | 0.630 | . | . |
| 2005 03 | . | 0.650 | . | . | 2005 03 17 | . | 0.630 | . | . |
| | | | | | 2005 03 18 | . | . | . | . |
| | | | | | 2005 03 19 | . | . | . | . |
| | | | | | 2005 03 20 | . | . | . | . |
| | | | | | 2005 03 21 | . | 0.630 | . | . |
| | | | | | 2005 03 22 | . | 0.630 | . | . |
| | | | | | 2005 03 23 | . | 0.630 | . | . |
| | | | | | 2005 03 24 | . | 0.640 | . | . |
| | | | | | 2005 03 25 | . | . | . | . |
| | | | | | 2005 03 26 | . | . | . | . |
| | | | | | 2005 03 27 | . | . | . | . |
| | | | | | 2005 03 28 | . | . | . | . |
| | | | | | 2005 03 29 | . | 0.650 | . | . |
| | | | | | 2005 03 30 | . | 0.650 | . | . |
| | | | | | 2005 03 31 | . | 0.650 | . | . |
| | | | | | 2005 04 01 | . | 0.650 | . | . |
| | | | | | 2005 04 02 | . | . | . | . |
| | | | | | 2005 04 03 | . | . | . | . |
| | | | | | 2005 04 04 | . | 0.650 | . | . |
| | | | | | 2005 04 05 | . | 0.650 | . | . |
| | | | | | 2005 04 06 | . | 0.640 | . | . |
| | | | | | 2005 04 07 | . | 0.640 | . | . |
| | | | | | 2005 04 08 | . | 0.640 | . | . |
| | | | | | 2005 04 09 | . | . | . | . |
| | | | | | 2005 04 10 | . | . | . | . |
| | | | | | 2005 04 11 | . | 0.650 | . | . |
| | | | | | 2005 04 12 | . | 0.650 | . | . |
| | | | | | 2005 04 13 | . | 0.640 | . | . |
| | | | | | 2005 04 14 | . | 0.640 | . | . |
| | | | | | 2005 04 15 | . | 0.640 | . | . |

¹ Zuordnung auf Basis Abschlusstag.
La répartition est faite selon le jour de conclusion des opérations.

A4: Offizielle Zinssätze Taux d'intérêt officiels

In Prozent / En pour-cent

| Jahresende Monatsende | Schweiz | USA | Japan | Vereinigtes Königreich | Euro- währungs- gebiet/EZB | Tagesende | Schweiz | USA | Japan | Vereinigtes Königreich | Euro- währungs- gebiet/EZB |
|----------------------------|---|-----------------------------------|----------------------|---------------------------------|---|-------------|---|-----------------------------------|----------------------|---------------------------------|--|
| Fin d'année Fin de mois | Suisse | Etats-Unis | Japon | Royaume- Uni | Zone euro/ BCE | Fin de jour | Suisse | Etats-Unis | Japon | Royaume- Uni | Zone euro/ BCE |
| | Sondersatz Engpass- finanzierungs- fazilität ¹ | Diskont- satz ² | Diskont- satz | Basiszins- satz ³ | Mindest- bietungs- satz ⁴ | | Sondersatz Engpass- finanzierungs- fazilität ¹ | Diskont- satz ² | Diskont- satz | Basiszins- satz ³ | Mindest- bietungs- satz ⁴ |
| | Taux spécial appliqué à la facilité pour resserments de liquidités ¹ | Taux d'es- compte ² | Taux d'es- compte | Taux de base ³ | Taux de soumission minimal ⁴ | | Taux spécial appliqué à la facilité pour resserments de liquidités ¹ | Taux d'es- compte ² | Taux d'es- compte | Taux de base ³ | Taux de soumis- sion minimal ⁴ |
| | 1 | 2 | 3 | 4 | 5 | | 1 | 2 | 3 | 4 | 5 |
| 1995 | 5.375 | 5.25 | 0.50 | . | . | 2005 03 01 | 2.670 | 3.50 | 0.10 | 4.75 | . |
| 1996 | 5.250 | 5.00 | 0.50 | . | . | 2005 03 02 | 2.610 | 3.50 | 0.10 | 4.75 | 2.000 |
| 1997 | 3.750 | 5.00 | 0.50 | . | . | 2005 03 03 | 2.600 | 3.50 | 0.10 | 4.75 | . |
| 1998 | 4.500 | 4.50 | 0.50 | . | . | 2005 03 04 | 2.600 | 3.50 | 0.10 | 4.75 | . |
| 1999 | 5.250 | 5.00 | 0.50 | 5.50 | . | 2005 03 05 | | | | | |
| 2000 | 5.875 | 6.00 | 0.50 | 6.00 | 4.75 | 2005 03 06 | | | | | |
| 2001 | 3.750 | 1.25 | 0.10 | 4.00 | 3.25 | 2005 03 07 | 2.600 | 3.50 | 0.10 | 4.75 | . |
| 2002 | 2.750 | 0.75 | 0.10 | 4.00 | 2.75 | 2005 03 08 | 2.670 | 3.50 | 0.10 | 4.75 | . |
| 2003 | 2.250 | 2.00 | 0.10 | 3.75 | 2.00 | 2005 03 09 | 2.690 | 3.50 | 0.10 | 4.75 | 2.000 |
| 2004 | 2.510 | 3.25 | 0.10 | 4.75 | 2.00 | 2005 03 10 | 2.640 | 3.50 | 0.10 | 4.75 | . |
| 2004 03 | 2.250 | 2.00 | 0.10 | 4.00 | 2.00 | 2005 03 11 | 2.600 | 3.50 | 0.10 | 4.75 | . |
| 2004 04 | 2.250 | 2.00 | 0.10 | 4.00 | 2.00 | 2005 03 12 | | | | | |
| 2004 05 | 2.160 | 2.00 | 0.10 | 4.25 | 2.00 | 2005 03 13 | | | | | |
| 2004 06 | 2.220 | 2.25 | 0.10 | 4.50 | 2.00 | 2005 03 14 | 2.610 | 3.50 | 0.10 | 4.75 | . |
| 2004 07 | 2.210 | 2.25 | 0.10 | 4.50 | 2.00 | 2005 03 15 | 2.640 | 3.50 | 0.10 | 4.75 | . |
| 2004 08 | 2.110 | 2.50 | 0.10 | 4.75 | 2.00 | 2005 03 16 | 2.650 | 3.50 | 0.10 | 4.75 | 2.000 |
| 2004 09 | 2.470 | 2.75 | 0.10 | 4.75 | 2.00 | 2005 03 17 | 2.710 | 3.50 | 0.10 | 4.75 | . |
| 2004 10 | 2.650 | 2.75 | 0.10 | 4.75 | 2.00 | 2005 03 18 | 2.680 | 3.50 | 0.10 | 4.75 | . |
| 2004 11 | 2.580 | 3.00 | 0.10 | 4.75 | 2.00 | 2005 03 19 | | | | | |
| 2004 12 | 2.510 | 3.25 | 0.10 | 4.75 | 2.00 | 2005 03 20 | | | | | |
| 2005 01 | 2.410 | 3.25 | 0.10 | 4.75 | 2.00 | 2005 03 21 | 2.740 | 3.50 | 0.10 | 4.75 | . |
| 2005 02 | 2.480 | 3.50 | 0.10 | 4.75 | 2.00 | 2005 03 22 | 2.630 | 3.75 | 0.10 | 4.75 | . |
| 2005 03 | 2.710 | 3.75 | 0.10 | 4.75 | 2.00 | 2005 03 23 | 2.630 | 3.75 | 0.10 | 4.75 | 2.000 |
| | | | | | | 2005 03 24 | 2.660 | 3.75 | 0.10 | 4.75 | . |
| | | | | | | 2005 03 25 | . | 3.75 | 0.10 | . | . |
| | | | | | | 2005 03 26 | | | | | |
| | | | | | | 2005 03 27 | | | | | |
| | | | | | | 2005 03 28 | . | 3.75 | . | . | . |
| | | | | | | 2005 03 29 | 2.750 | 3.75 | 0.10 | 4.75 | . |
| | | | | | | 2005 03 30 | 2.710 | 3.75 | 0.10 | 4.75 | 2.000 |
| | | | | | | 2005 03 31 | 2.710 | 3.75 | 0.10 | 4.75 | . |
| | | | | | | 2005 04 01 | 2.830 | 3.75 | 0.10 | 4.75 | . |
| | | | | | | 2005 04 02 | | | | | |
| | | | | | | 2005 04 03 | | | | | |
| | | | | | | 2005 04 04 | 2.710 | 3.75 | 0.10 | 4.75 | . |
| | | | | | | 2005 04 05 | 2.670 | 3.75 | 0.10 | 4.75 | . |
| | | | | | | 2005 04 06 | 2.630 | 3.75 | 0.10 | 4.75 | 2.000 |
| | | | | | | 2005 04 07 | 2.700 | 3.75 | 0.10 | 4.75 | . |
| | | | | | | 2005 04 08 | 2.640 | 3.75 | 0.10 | 4.75 | . |
| | | | | | | 2005 04 09 | | | | | |
| | | | | | | 2005 04 10 | | | | | |
| | | | | | | 2005 04 11 | 2.650 | 3.75 | 0.10 | 4.75 | . |
| | | | | | | 2005 04 12 | 2.610 | 3.75 | 0.10 | 4.75 | . |
| | | | | | | 2005 04 13 | 2.630 | 3.75 | 0.10 | 4.75 | 2.000 |
| | | | | | | 2005 04 14 | 2.490 | 3.75 | 0.10 | 4.75 | . |
| | | | | | | 2005 04 15 | 2.490 | 3.75 | 0.10 | 4.75 | . |

¹ Bis 30. April 2004 Lombardsatz.
Jusqu'au 30 avril 2004: taux lombard.

² Ab 9. Januar 2003 *Primary Discount Rate*.
Depuis le 9 janvier 2003: *Primary Discount Rate*.

³ Basiszinssatz der Geschäftsbanken für erstklassige Schuldner.
Taux de base appliqué par les banques commerciales à leurs débiteurs de premier ordre.

⁴ Für Hauptrefinanzierungsgeschäfte (Zinstender).
Taux appliqué aux opérations principales de refinancement (appels d'offres à taux variable).

B1 Notenbankgeldmenge Monnaie centrale

Bestand / Niveau

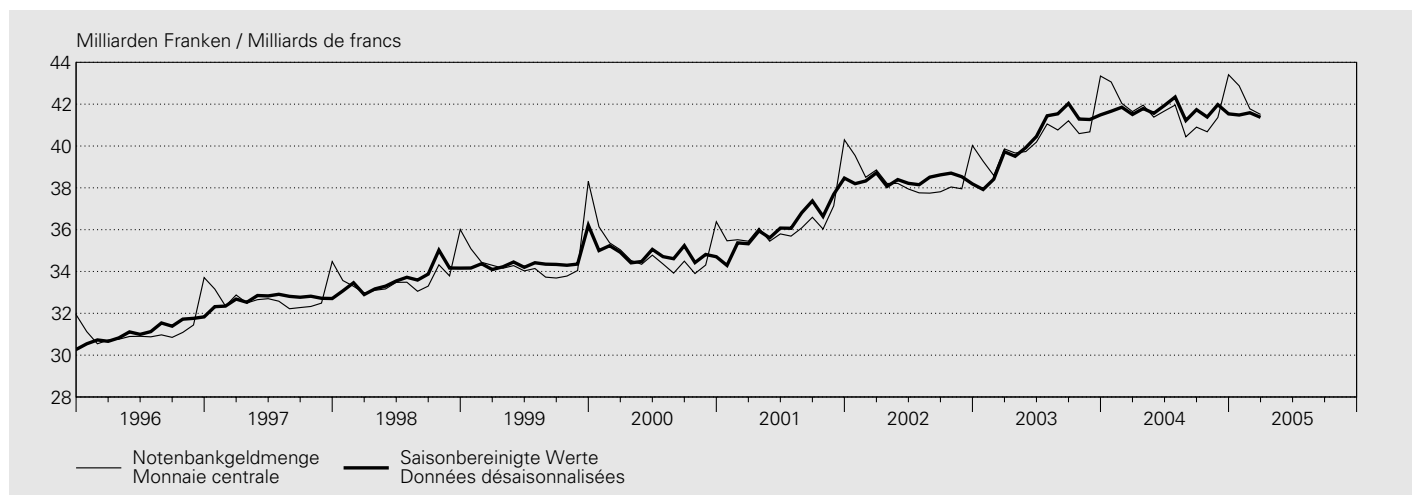

In Millionen Franken / En millions de francs

| Jahr ¹ Monat ² | Entstehung Formation | | | | | Notenbankgeldmenge (1 + 2 + 3 + 4 - 5) | Monnaie centrale (1 + 2 + 3 + 4 - 5) |
|---|----------------------------------|--------------------------------|--------------------------------|--|------------------------|---|---|
| | Währungsreserven ³ | Wertschriften- portefeuille | Devisenswaps | Geldmarktgeschäfte ⁴ | Sonstiges ⁵ | | |
| Année ¹ Mois ² | Réserves monétaires ³ | Portefeuille de titres | Swaps devises contre francs | Opérations sur le marché monétaire ⁴ | Autres ⁵ | | |
| | 1 | 2 | 3 | 4 | 5 | | 6 |
| 1995 | 44 065 | 3 065 | 10 247 | 1 713 | 28 943 | 30 147 | |
| 1996 | 43 538 | 3 029 | 8 680 | 1 730 | 25 820 | 31 157 | |
| 1997 | 54 644 | 4 877 | 7 514 | 1 552 | 35 870 | 32 717 | |
| 1998 | 58 233 | 4 961 | 6 066 | 7 327 | 42 958 | 33 628 | |
| 1999 | 61 350 | 4 919 | 4 715 | 16 874 | 53 358 | 34 500 | |
| 2000 | 80 377 | 4 970 | 339 | 19 313 | 70 202 | 34 797 | |
| 2001 | 87 556 | 5 747 | — | 17 487 | 74 492 | 36 299 | |
| 2002 | 86 459 | 6 396 | — | 21 582 | 76 053 | 38 384 | |
| 2003 | 85 814 | 7 420 | — | 23 204 | 76 026 | 40 412 | |
| 2004 | 86 849 | 7 580 | — | 22 119 | 74 840 | 41 708 | |
| 2004 03 | 87 852 | 7 762 | — | 21 042 | 75 012 | 41 644 | |
| 2004 04 | 90 270 | 7 864 | — | 21 450 | 77 631 | 41 953 | |
| 2004 05 | 89 573 | 7 903 | — | 19 441 | 75 537 | 41 380 | |
| 2004 06 | 88 625 | 7 827 | — | 24 523 | 79 301 | 41 674 | |
| 2004 07 | 83 144 | 7 558 | — | 24 455 | 73 199 | 41 958 | |
| 2004 08 | 83 418 | 7 482 | — | 23 474 | 73 934 | 40 440 | |
| 2004 09 | 84 200 | 7 411 | — | 25 655 | 76 365 | 40 901 | |
| 2004 10 | 85 889 | 7 318 | — | 21 624 | 74 150 | 40 681 | |
| 2004 11 | 86 754 | 7 275 | — | 20 010 | 72 676 | 41 363 | |
| 2004 12 | 87 681 | 7 226 | — | 21 781 | 73 281 | 43 407 | |
| 2005 01 | 83 942 | 7 166 | — | 20 292 | 68 523 | 42 877 | |
| 2005 02 | 84 629 | 6 880 | — | 19 331 | 69 065 | 41 775 | |
| 2005 03 | 85 052 | 6 110 | — | 19 915 | 69 568 | 41 509 | |

¹ Durchschnitt aus Monatswerten.
Moyenne des valeurs mensuelles.

² Durchschnitt aus Tageswerten.
Moyenne des valeurs journalières.

³ Gold und Forderungen aus Goldgeschäften + Devisenanlagen abzüglich Devisen-Swaps zwischen den Banken und der SNB + Reserveposition beim IWF + Internationale Zahlungsmittel + Währungshilfskredite /. Girokonten ausländischer Banken und Institutionen (bis März 1998 enthalten in *Währungsreserven*, ab April 1998 enthalten in *Sonstiges*).
Or et créances résultant d'opérations sur or + placements de devises, déduction faite des swaps devises contre francs conclus entre les banques et la BNS + position de réserve au FMI + moyens de paiement internationaux + crédits d'aide monétaire /. comptes de virement de banques et d'institutions étrangères (sous *Réserves monétaires* jusqu'en mars 1998, puis sous *Autres* depuis avril 1998).

⁴ Forderungen aus Repo-Geschäften in Schweizer Franken + Inländische Geldmarktforderungen + Lombardvorschüsse.
Créances en francs suisses résultant de pensions de titres + créances à court terme sur débiteurs suisses + avances sur nantissement.

⁵ Forderungen gegenüber Inlandkorrespondenten + Übrige Aktiven /. Verbindlichkeiten gegenüber dem Bund /. Girokonten ausländischer Banken und Institutionen (bis März 1998 enthalten in *Währungsreserven*) /. Übrige Sichtverbindlichkeiten /. Verbindlichkeiten aus Repo-Geschäften in Schweizer Franken /. Sonstige Passiven /. Rückstellungen /. Aktienkapital und Reservefonds.
Créances sur les correspondants en Suisse + autres actifs /. engagements envers la Confédération /. comptes de virement de banques et d'institutions étrangères (sous *Réserves monétaires* jusqu'en mars 1998) /. autres engagements à vue /. engagements en francs suisses résultant de pensions de titres /. autres passifs /. provisions /. capital-actions et fonds de réserve.

Veränderung gegenüber dem entsprechenden Vorjahresmonat / Variation par rapport au mois correspondant de l'année précédente

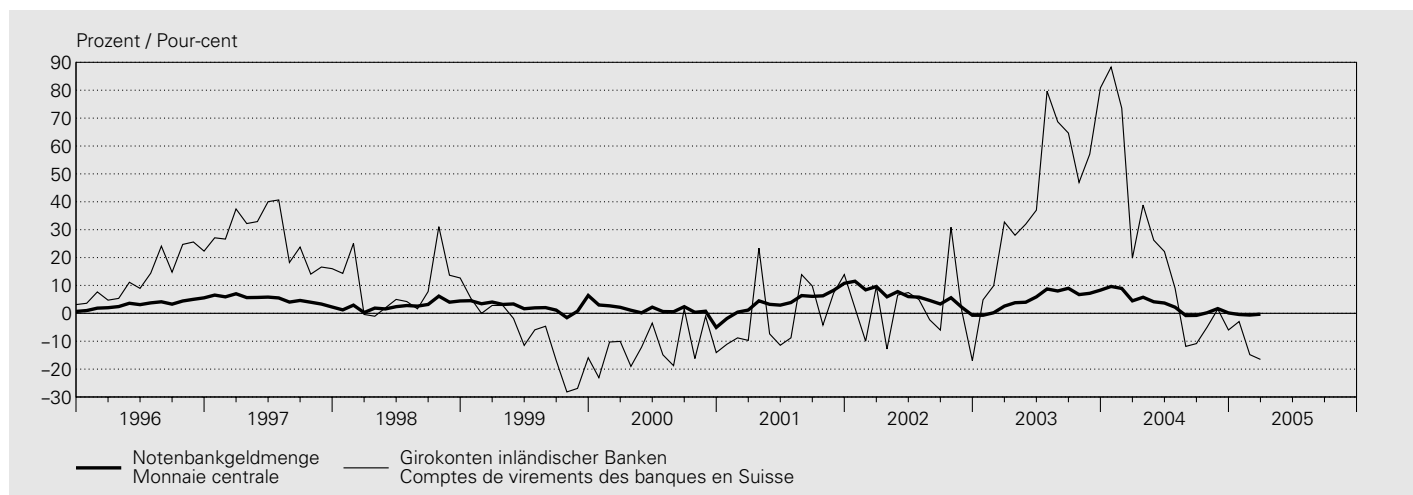

In Millionen Franken / En millions de francs

| Jahr ¹ Monat ² | Verwendung Utilisation | | Girokonten inländischer Banken ³ | | Notenbankgeldmenge (1 + 3) Monnaie centrale (1 + 3) | | Saisonbereinigte Notenbankgeldmenge ⁴ Monnaie centrale désaisonnalisée ⁴ | | Saison- faktor (5 / 7) Coefficient saisonnier (5 / 7) |
|---|---------------------------------------|----------------|---|----------------|--|----------------|--|-------------|--|
| | Notenumlauf Billets en circulation | % ⁵ | Comptes de virement des banques en Suisse ³ | % ⁵ | % ⁵ | % ⁵ | % ⁵ | | |
| Année ¹ Mois ² | 1 | 2 | 3 | 4 | 5 | 6 | 7 | 8 | 9 |
| 1995 | 27 573 | 0.7 | 2 574 | -0.2 | 30 147 | 0.7 | 30 129 | 0.5 | . |
| 1996 | 28 221 | 2.4 | 2 936 | 14.1 | 31 157 | 3.4 | 31 185 | 3.5 | . |
| 1997 | 29 004 | 2.8 | 3 713 | 26.5 | 32 717 | 5.0 | 32 691 | 4.8 | . |
| 1998 | 29 565 | 1.9 | 4 063 | 9.4 | 33 628 | 2.8 | 33 665 | 3.0 | . |
| 1999 | 30 810 | 4.2 | 3 690 | -9.2 | 34 500 | 2.6 | 34 457 | 2.4 | . |
| 2000 | 31 550 | 2.4 | 3 246 | -12.0 | 34 797 | 0.9 | 34 800 | 1.0 | . |
| 2001 | 33 047 | 4.7 | 3 252 | 0.2 | 36 299 | 4.3 | 36 304 | 4.3 | . |
| 2002 | 35 126 | 6.3 | 3 258 | 0.2 | 38 384 | 5.7 | 38 385 | 5.7 | . |
| 2003 | 35 663 | 1.5 | 4 750 | 45.8 | 40 412 | 5.3 | 40 417 | 5.3 | . |
| 2004 | 36 264 | 1.7 | 5 444 | 14.6 | 41 708 | 3.2 | 41 710 | 3.2 | . |
| 2004 03 | 36 204 | 2.5 | 5 440 | 19.8 | 41 644 | 4.5 | 41 507 | 4.5 | 1.003 |
| 2004 04 | 36 337 | 2.0 | 5 616 | 38.8 | 41 953 | 5.8 | 41 791 | 5.8 | 1.004 |
| 2004 05 | 35 987 | 1.5 | 5 393 | 26.2 | 41 380 | 4.1 | 41 565 | 4.1 | 0.996 |
| 2004 06 | 35 976 | 1.3 | 5 698 | 22.1 | 41 674 | 3.7 | 41 942 | 3.7 | 0.994 |
| 2004 07 | 35 927 | 1.1 | 6 031 | 9.0 | 41 958 | 2.2 | 42 342 | 2.2 | 0.991 |
| 2004 08 | 35 494 | 1.0 | 4 946 | -11.9 | 40 440 | -0.8 | 41 221 | -0.8 | 0.981 |
| 2004 09 | 35 616 | 1.0 | 5 285 | -10.8 | 40 901 | -0.7 | 41 735 | -0.7 | 0.980 |
| 2004 10 | 35 682 | 1.0 | 4 999 | -4.9 | 40 681 | 0.2 | 41 384 | 0.2 | 0.983 |
| 2004 11 | 35 914 | 1.7 | 5 449 | 1.5 | 41 363 | 1.7 | 41 976 | 1.7 | 0.985 |
| 2004 12 | 38 221 | 1.0 | 5 186 | -6.0 | 43 407 | 0.1 | 41 536 | 0.1 | 1.045 |
| 2005 01 | 37 583 | -0.1 | 5 294 | -3.0 | 42 877 | -0.4 | 41 481 | -0.4 | 1.034 |
| 2005 02 | 36 808 | 1.7 | 4 967 | -14.8 | 41 775 | -0.6 | 41 589 | -0.6 | 1.004 |
| 2005 03 | 36 968 | 2.1 | 4 541 | -16.5 | 41 509 | -0.3 | 41 370 | -0.3 | 1.003 |

¹ Durchschnitt aus Monatswerten.
Moyenne des valeurs mensuelles.

² Durchschnitt aus Tageswerten.
Moyenne des valeurs journalières.

³ Girokonten: Ab 1995 bereinigt um Bestände von Nicht-Banken (vgl. Textteil der Monatsberichte Januar und Februar 1995). Die Veränderungsdaten der Girokonten inländischer Banken und der Notenbankgeldmengen beziehen sich im Jahre 1995 auf Werte, die um Bestände von Nicht-Banken bereinigt worden sind.
Comptes de virement: Depuis 1995, les données du secteur non bancaire ne sont plus incluses dans cette statistique (voir commentaire des Bulletins mensuels de janvier et février 1995). Les taux de variation des avoirs que les banques en Suisse détiennent en comptes de virement et ceux de la monnaie centrale se réfèrent, pour 1995, à des données qui n'incluent plus celles d'établissements du secteur non bancaire.

⁴ Das Saisonbereinigungsverfahren ist im Textteil des Statistischen Monatshefts Nr. 2/2004 der SNB beschrieben.

La procédure de désaisonnalisation est décrit dans le commentaire du Bulletin mensuel de statistiques économiques no 2/2004 de la BNS.

⁵ Veränderung gegenüber dem entsprechenden Vorjahresmonat.
Variation par rapport au mois correspondant de l'année précédente.

B2 Geldmengen¹ M₁, M₂ und M₃ Masses monétaires¹ M₁, M₂ et M₃

Bestand / Niveau

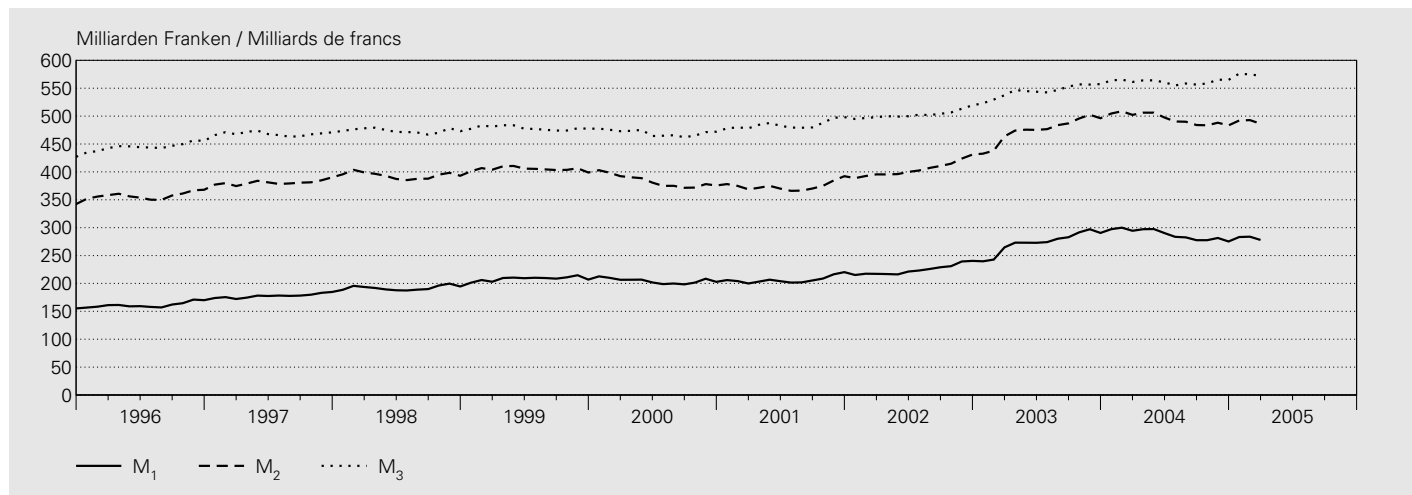

In Millionen Franken / En millions de francs

| Jahr ^{2,4} Monat ^{3,4} | Inkl. Fürstentum Liechtenstein Y compris la Principauté de Liechtenstein | | | Geldmenge M ₁ (1 + 2 + 3) | Spareinlagen ⁶ | Geldmenge M ₂ (4 + 5) | Termineinlagen | Geldmenge M ₃ (6 + 7) |
|---|---|----------------|---|--|----------------------------------|--|----------------|--|
| | Bargeldumlauf | Sichteinlagen | Einlagen auf Transaktions- konti ⁵ | | | | | |
| Année ^{2,4} Mois ^{3,4} | Numéraire en circulation | Dépôts à vue | Comptes de transactions ⁵ | Masse monétaire M ₁ (1 + 2 + 3) | Dépôts d'épargne ⁶ | Masse monétaire M ₂ (4 + 5) | Dépôts à terme | Masse monétaire M ₃ (6 + 7) |
| | 1 | 2 | 3 | 4 | 5 | 6 | 7 | 8 |
| 1995 | 26 021 | 64 489 | 54 141 | 144 651 | 174 732 | 319 383 | 97 300 | 416 683 |
| 1996 | 26 704 | 74 567 | 60 287 | 161 557 | 195 960 | 357 517 | 87 967 | 445 484 |
| 1997 | 27 569 | 85 646 | 64 579 | 177 794 | 203 091 | 380 885 | 87 294 | 468 179 |
| 1998 | 27 962 | 95 262 | 68 752 | 191 976 | 201 564 | 393 540 | 80 148 | 473 688 |
| 1999 | 28 915 | 105 917 | 73 595 | 208 427 | 196 593 | 405 020 | 73 516 | 478 537 |
| 2000 | 29 599 | 101 029 | 73 901 | 204 530 | 178 855 | 383 385 | 86 642 | 470 027 |
| 2001 | 31 119 | 100 342 | 75 067 | 206 528 | 167 866 | 374 394 | 109 979 | 484 374 |
| 2002 | 32 790 | 110 665 | 80 952 | 224 407 | 180 440 | 404 847 | 98 142 | 502 989 |
| 2003 | 33 207 | 150 151 | 90 187 | 273 545 | 201 555 | 475 100 | 69 806 | 544 906 |
| 2004 | 33 708 | 161 339 | 92 837 | 287 884 | 207 498 | 495 382 | 66 123 | 561 505 |
| 2004 03 | 33 589 | 168 648 | 92 195 | 294 432 | 207 790 | 502 222 | 59 004 | 561 226 |
| 2004 04 | 33 558 | 170 248 | 93 408 | 297 214 | 208 968 | 506 182 | 57 879 | 564 061 |
| 2004 05 | 33 574 | 169 757 | 94 179 | 297 510 | 208 678 | 506 188 | 57 930 | 564 118 |
| 2004 06 | 33 473 | 164 189 | 92 580 | 290 242 | 207 224 | 497 466 | 63 020 | 560 486 |
| 2004 07 | 33 080 | 158 384 | 92 086 | 283 550 | 206 795 | 490 345 | 64 642 | 554 987 |
| 2004 08 | 33 103 | 156 837 | 92 630 | 282 570 | 207 307 | 489 877 | 68 623 | 558 500 |
| 2004 09 | 33 208 | 152 394 | 91 961 | 277 563 | 206 413 | 483 976 | 72 476 | 556 452 |
| 2004 10 | 33 325 | 152 169 | 92 015 | 277 509 | 206 069 | 483 578 | 75 024 | 558 602 |
| 2004 11 | 34 016 | 153 618 | 93 884 | 281 518 | 206 606 | 488 124 | 77 134 | 565 258 |
| 2004 12 | 36 164 | 147 590 | 91 522 | 275 276 | 208 109 | 483 385 | 81 580 | 564 965 |
| 2005 01 | 34 563 | 156 167 | 92 493 | 283 223 | 208 919 | 492 142 | 83 966 | 576 108 |
| 2005 02 | 34 200 | 154 310 | 95 289 | 283 799 | 209 038 | 492 837 | 81 886 | 574 723 |
| 2005 03 | 34 210 | 149 974 | 93 798 | 277 982 | 208 419 | 486 401 | 85 994 | 572 395 |

Veränderung gegenüber dem entsprechenden Vorjahresmonat / Variation par rapport au mois correspondant de l'année précédente

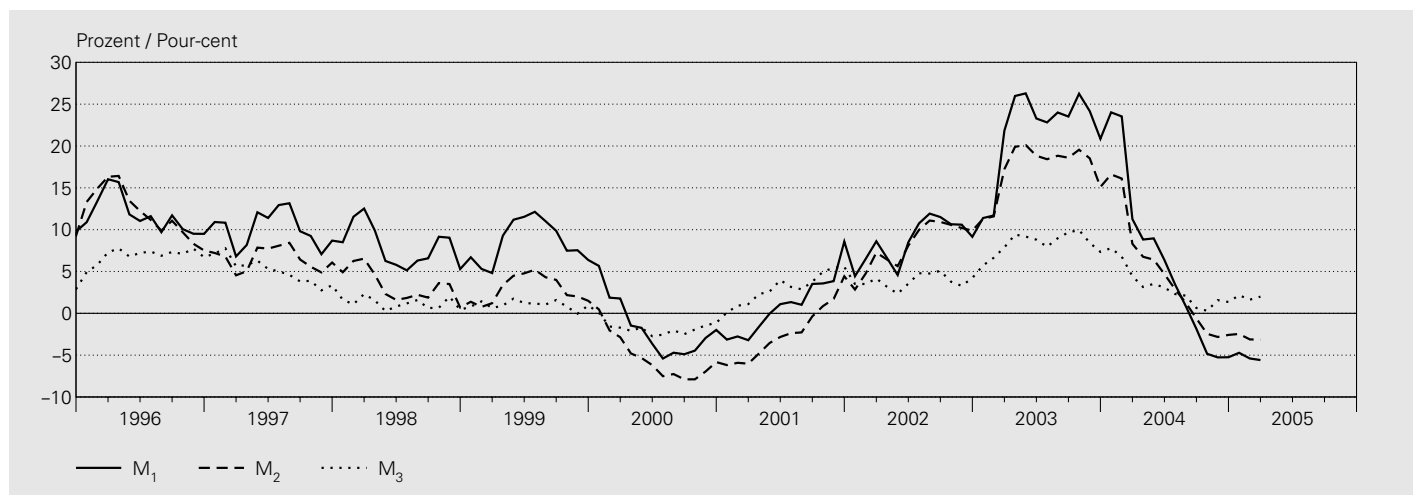

In Prozent / En pour-cent

| Jahr ⁴ Monat ⁴ | Inkl. Fürstentum Liechtenstein Y compris la Principauté de Liechtenstein | | | | | | | |
|---|---|---------------|---|-----------------------------------|----------------------------------|-----------------------------------|----------------|-----------------------------------|
| | Bargeldumlauf | Sichteinlagen | Einlagen auf Transaktions- konti ⁵ | Geldmenge M ₁ | Spareinlagen ⁶ | Geldmenge M ₂ | Termineinlagen | Geldmenge M ₃ |
| Année ⁴ Mois ⁴ | Numéraire en circulation | Dépôts à vue | Comptes de transactions ⁵ | Masse monétaire M ₁ | Dépôts d'épargne ⁶ | Masse monétaire M ₂ | Dépôts à terme | Masse monétaire M ₃ |
| | 1 | 2 | 3 | 4 | 5 | 6 | 7 | 8 |
| 1995 | 0.9 | 6.3 | 10.5 | 6.8 | 3.4 | 4.9 | -5.8 | 2.2 |
| 1996 | 2.6 | 15.6 | 11.4 | 11.7 | 12.1 | 11.9 | -9.6 | 6.9 |
| 1997 | 3.2 | 14.9 | 7.1 | 10.1 | 3.6 | 6.5 | -0.8 | 5.1 |
| 1998 | 1.4 | 11.2 | 6.5 | 8.0 | -0.8 | 3.3 | -8.2 | 1.2 |
| 1999 | 3.4 | 11.2 | 7.0 | 8.6 | -2.5 | 2.9 | -8.3 | 1.0 |
| 2000 | 2.4 | -4.6 | 0.4 | -1.9 | -9.0 | -5.3 | 17.9 | -1.8 |
| 2001 | 5.1 | -0.7 | 1.6 | 1.0 | -6.1 | -2.3 | 26.9 | 3.1 |
| 2002 | 5.4 | 10.3 | 7.8 | 8.7 | 7.5 | 8.1 | -10.8 | 3.8 |
| 2003 | 1.3 | 35.7 | 11.4 | 21.9 | 11.7 | 17.4 | -28.9 | 8.3 |
| 2004 | 1.5 | 7.5 | 2.9 | 5.2 | 2.9 | 4.3 | -5.3 | 3.0 |
| 2004 03 | 1.7 | 17.3 | 4.9 | 11.3 | 4.4 | 8.3 | -19.9 | 4.4 |
| 2004 04 | 1.3 | 12.9 | 4.7 | 8.8 | 4.0 | 6.8 | -20.4 | 3.1 |
| 2004 05 | 1.6 | 13.4 | 4.3 | 9.0 | 3.0 | 6.4 | -16.4 | 3.5 |
| 2004 06 | 1.3 | 9.5 | 3.0 | 6.4 | 2.4 | 4.7 | -8.1 | 3.1 |
| 2004 07 | 1.9 | 4.7 | 1.9 | 3.5 | 2.1 | 2.9 | -1.8 | 2.3 |
| 2004 08 | 1.0 | 1.2 | 0.3 | 0.9 | 1.8 | 1.3 | 8.7 | 2.1 |
| 2004 09 | 0.9 | -3.7 | 0.4 | -1.9 | 1.1 | -0.6 | 9.9 | 0.6 |
| 2004 10 | 1.3 | -8.9 | 0.4 | -4.8 | 1.0 | -2.5 | 22.7 | 0.3 |
| 2004 11 | 1.8 | -9.0 | -1.2 | -5.3 | 0.7 | -2.8 | 42.4 | 1.6 |
| 2004 12 | 1.4 | -9.1 | -1.1 | -5.2 | 1.2 | -2.6 | 33.3 | 1.4 |
| 2005 01 | 2.2 | -8.5 | -0.4 | -4.7 | 0.8 | -2.5 | 41.5 | 2.2 |
| 2005 02 | 1.8 | -10.1 | 0.6 | -5.4 | 0.2 | -3.1 | 44.1 | 1.6 |
| 2005 03 | 1.8 | -11.1 | 1.7 | -5.6 | 0.3 | -3.2 | 45.7 | 2.0 |

¹ Definition 1995. Abgrenzung und Berechnung vgl. Quartalsheft 1/1995.
Définition de 1995. Voir Monnaie et conjoncture, bulletin trimestriel de la BNS, 1/1995.

² Durchschnitt aus Monatsendwerten.
Moyenne des valeurs de fin de mois.

³ Monatsendwerte.
Valeurs de fin de mois.

⁴ 2004 und 2005: provisorische Werte.
2004 et 2005: chiffres provisoires.

⁵ Einlagen auf den Spar- und Depositenkonti, die vor allem Zahlungszwecken dienen.
Comptes d'épargne et de dépôts qui servent principalement au trafic des paiements.

⁶ Einlagen auf Spar- und Depositenkonti abzüglich die unter diesen Positionen enthaltenen Einlagen zu Zahlungszwecken abzüglich Vorsorgegelder.
Comptes d'épargne et de dépôts, sans ceux qui servent principalement au trafic des paiements ni les fonds déposés dans le cadre de la prévoyance liée.

B3 Kassenliquidität – Liquidität I¹ / Liquidité de caisse – Liquidité I¹

In Millionen Franken / En millions de francs

| Unterlegungsperiode ² Période d'application ² | Greifbare Mittel ³ | Geforderte Mittel ⁴ | Liquiditätsgrad I in % (1 / 2) | Unterlegungsperiode ² Période d'application ² | Greifbare Mittel ³ | Geforderte Mittel ⁴ | Liquiditätsgrad I in % (1 / 2) |
|--|--|-------------------------------------|---|---|--|-------------------------------------|---|
| | Disponibilités effectives ³ | Disponibilités exigées ⁴ | Degré de liquidité I en % (1 / 2) | | Disponibilités effectives ³ | Disponibilités exigées ⁴ | Degré de liquidité I en % (1 / 2) |
| | 1 | 2 | 3 | | 1 | 2 | 3 |
| Kantonalbanken / Banques cantonales | | | | Grossbanken / Grandes banques | | | |
| 1995 | 1 901 | 1 222 | 156 | 1995 | 3 396 | 3 061 | 111 |
| 1996 | 1 837 | 1 370 | 134 | 1996 | 3 679 | 3 349 | 110 |
| 1997 | 1 873 | 1 371 | 137 | 1997 | 3 944 | 3 500 | 113 |
| 1998 | 2 289 | 1 468 | 156 | 1998 | 3 631 | 3 527 | 103 |
| 1999 | 2 601 | 1 517 | 172 | 1999 | 4 175 | 3 156 | 132 |
| 2000 | 2 103 | 1 608 | 131 | 2000 | 3 207 | 3 102 | 103 |
| 2001 | 2 336 | 1 722 | 136 | 2001 | 3 863 | 3 619 | 107 |
| 2002 | 2 330 | 1 684 | 138 | 2002 | 3 724 | 3 656 | 102 |
| 2003 | 2 443 | 1 668 | 146 | 2003 | 4 178 | 3 917 | 107 |
| 2004 | 2 200 | 1 757 | 125 | 2004 | 4 420 | 4 306 | 103 |
| 2004 01 | 1 963 | 1 658 | 118 | 2004 01 | 4 109 | 3 974 | 103 |
| 2004 02 | 1 975 | 1 646 | 120 | 2004 02 | 4 182 | 4 096 | 102 |
| 2004 03 | 2 227 | 1 631 | 137 | 2004 03 | 4 312 | 4 182 | 103 |
| 2004 04 | 2 079 | 1 629 | 128 | 2004 04 | 4 445 | 4 274 | 104 |
| 2004 05 | 1 929 | 1 647 | 117 | 2004 05 | 4 482 | 4 340 | 103 |
| 2004 06 | 1 922 | 1 655 | 116 | 2004 06 | 4 449 | 4 337 | 103 |
| 2004 07 | 1 930 | 1 653 | 117 | 2004 07 | 4 408 | 4 322 | 102 |
| 2004 08 | 1 950 | 1 649 | 118 | 2004 08 | 4 378 | 4 238 | 103 |
| 2004 09 | 1 973 | 1 650 | 120 | 2004 09 | 4 325 | 4 223 | 102 |
| 2004 10 | 2 033 | 1 682 | 121 | 2004 10 | 4 409 | 4 230 | 104 |
| 2004 11 | 2 089 | 1 708 | 122 | 2004 11 | 4 448 | 4 297 | 104 |
| 2004 12 | 2 200 | 1 757 | 125 | 2004 12 | 4 420 | 4 306 | 103 |
| 2005 01 | . | . | . | 2005 01 | . | . | . |
| Regionalbanken und Sparkassen Banques régionales et caisses d'épargne | | | | Raiffeisenbanken⁵ / Banques Raiffeisen⁵ | | | |
| 1995 | 756 | 330 | 229 | 1995 | 406 | 223 | 182 |
| 1996 | 752 | 337 | 223 | 1996 | 493 | 255 | 193 |
| 1997 | 748 | 348 | 215 | 1997 | 571 | 284 | 201 |
| 1998 | 825 | 354 | 233 | 1998 | 703 | 328 | 214 |
| 1999 | 1 423 | 374 | 381 | 1999 | 827 | 349 | 237 |
| 2000 | 1 150 | 391 | 294 | 2000 | 796 | 377 | 211 |
| 2001 | 1 156 | 415 | 279 | 2001 | 819 | 448 | 183 |
| 2002 | 1 295 | 422 | 307 | 2002 | 806 | 434 | 186 |
| 2003 | 1 332 | 475 | 281 | 2003 | 1 216 | 606 | 201 |
| 2004 | 1 212 | 472 | 257 | 2004 | 1 346 | 673 | 200 |
| 2004 01 | 1 207 | 466 | 259 | 2004 01 | 1 110 | 667 | 167 |
| 2004 02 | 1 168 | 459 | 254 | 2004 02 | 1 320 | 660 | 200 |
| 2004 03 | 1 121 | 451 | 248 | 2004 03 | 1 426 | 666 | 214 |
| 2004 04 | 1 140 | 455 | 251 | 2004 04 | 1 300 | 667 | 195 |
| 2004 05 | 1 185 | 458 | 259 | 2004 05 | 1 266 | 686 | 185 |
| 2004 06 | 1 146 | 463 | 247 | 2004 06 | 1 683 | 711 | 237 |
| 2004 07 | 1 098 | 463 | 237 | 2004 07 | 1 523 | 726 | 210 |
| 2004 08 | 1 107 | 465 | 238 | 2004 08 | 1 323 | 739 | 179 |
| 2004 09 | 1 091 | 466 | 234 | 2004 09 | 1 243 | 720 | 173 |
| 2004 10 | 1 106 | 471 | 235 | 2004 10 | 1 201 | 684 | 176 |
| 2004 11 | 1 189 | 471 | 252 | 2004 11 | 1 371 | 658 | 209 |
| 2004 12 | 1 212 | 472 | 257 | 2004 12 | 1 346 | 673 | 200 |
| 2005 01 | . | . | . | 2005 01 | . | . | . |
| Übrige Banken / Autres banques | | | | Übrige Banken: davon ausländisch beherrschte Banken⁶ Autres banques: dont banques en mains étrangères⁶ | | | |
| 1995 | . | . | 157 | 1995 | 526 | 325 | 162 |
| 1996 | . | . | 162 | 1996 | 630 | 359 | 175 |
| 1997 | . | . | 203 | 1997 | 747 | 352 | 212 |
| 1998 | . | . | 197 | 1998 | 921 | 435 | 212 |
| 1999 | . | . | 243 | 1999 | 1 100 | 390 | 282 |
| 2000 | 1 932 | 1 103 | 175 | 2000 | 751 | 367 | 205 |
| 2001 | 1 782 | 1 038 | 172 | 2001 | 683 | 382 | 179 |
| 2002 | 1 791 | 1 038 | 173 | 2002 | 687 | 377 | 182 |
| 2003 | 2 628 | 1 132 | 232 | 2003 | 1 027 | 451 | 228 |
| 2004 | 1 905 | 1 082 | 176 | 2004 | 794 | 414 | 192 |
| 2004 01 | 2 399 | 1 120 | 214 | 2004 01 | 918 | 450 | 204 |
| 2004 02 | 2 278 | 1 119 | 204 | 2004 02 | 903 | 445 | 203 |
| 2004 03 | 2 318 | 1 114 | 208 | 2004 03 | 856 | 441 | 194 |
| 2004 04 | 2 165 | 1 134 | 191 | 2004 04 | 813 | 443 | 184 |
| 2004 05 | 2 207 | 1 127 | 196 | 2004 05 | 820 | 434 | 189 |
| 2004 06 | 2 096 | 1 143 | 183 | 2004 06 | 820 | 437 | 188 |
| 2004 07 | 1 971 | 1 137 | 173 | 2004 07 | 781 | 438 | 178 |
| 2004 08 | 1 888 | 1 116 | 169 | 2004 08 | 761 | 437 | 174 |
| 2004 09 | 1 838 | 1 083 | 170 | 2004 09 | 814 | 428 | 190 |
| 2004 10 | 1 754 | 1 073 | 163 | 2004 10 | 729 | 418 | 175 |
| 2004 11 | 1 757 | 1 076 | 163 | 2004 11 | 746 | 415 | 180 |
| 2004 12 | 1 905 | 1 082 | 176 | 2004 12 | 794 | 414 | 192 |
| 2005 01 | . | . | . | 2005 01 | . | . | . |

| Unterlegungsperiode ² Période d'application ² | Greifbare Mittel ³ | Geforderte Mittel ⁴ | Liquiditätsgrad I in % (1 / 2) Degré de liquidité I en % (1 / 2) | Unterlegungsperiode ² Période d'application ² | Greifbare Mittel ³ | Geforderte Mittel ⁴ | Liquiditätsgrad I in % (1 / 2) Degré de liquidité I en % (1 / 2) |
|--|--|-------------------------------------|---|--|--|-------------------------------------|---|
| | Disponibilités effectives ³ | Disponibilités exigées ⁴ | | | Disponibilités effectives ³ | Disponibilités exigées ⁴ | |
| | 1 | 2 | 3 | | 1 | 2 | 3 |
| Filialen ausländischer Banken / Succursales de banques étrangères | | | | Privatbankiers / Banquiers privés | | | |
| 1995 | 108 | 88 | 123 | 1995 | 123 | 86 | 143 |
| 1996 | 119 | 77 | 154 | 1996 | 142 | 99 | 143 |
| 1997 | 170 | 125 | 136 | 1997 | 186 | 126 | 147 |
| 1998 | 210 | 144 | 146 | 1998 | 475 | 166 | 287 |
| 1999 | 266 | 141 | 188 | 1999 | 491 | 168 | 292 |
| 2000 | 268 | 153 | 175 | 2000 | 231 | 169 | 137 |
| 2001 | 193 | 140 | 138 | 2001 | 218 | 153 | 143 |
| 2002 | 196 | 147 | 133 | 2002 | 193 | 135 | 143 |
| 2003 | 285 | 129 | 221 | 2003 | 446 | 169 | 264 |
| 2004 | 237 | 128 | 185 | 2004 | 229 | 152 | 151 |
| 2004 01 | 270 | 127 | 213 | 2004 01 | 303 | 174 | 175 |
| 2004 02 | 325 | 131 | 249 | 2004 02 | 320 | 176 | 182 |
| 2004 03 | 358 | 127 | 281 | 2004 03 | 326 | 181 | 180 |
| 2004 04 | 350 | 145 | 241 | 2004 04 | 301 | 175 | 172 |
| 2004 05 | 311 | 168 | 185 | 2004 05 | 302 | 173 | 175 |
| 2004 06 | 312 | 198 | 158 | 2004 06 | 269 | 168 | 160 |
| 2004 07 | 285 | 176 | 162 | 2004 07 | 264 | 164 | 161 |
| 2004 08 | 220 | 153 | 144 | 2004 08 | 258 | 167 | 154 |
| 2004 09 | 191 | 123 | 155 | 2004 09 | 252 | 161 | 156 |
| 2004 10 | 184 | 120 | 153 | 2004 10 | 251 | 159 | 158 |
| 2004 11 | 175 | 120 | 146 | 2004 11 | 232 | 155 | 149 |
| 2004 12 | 237 | 128 | 185 | 2004 12 | 229 | 152 | 151 |
| 2005 01 | . | . | . | 2005 01 | . | . | . |
| Total⁷ | | | | Total⁷ | | | |
| 1995 | | | | 1995 | 7 960 | 5 819 | 137 |
| 1996 | | | | 1996 | 8 408 | 6 346 | 132 |
| 1997 | | | | 1997 | 9 352 | 6 668 | 140 |
| 1998 | | | | 1998 | 10 105 | 6 988 | 145 |
| 1999 | | | | 1999 | 12 285 | 6 734 | 182 |
| 2000 | | | | 2000 | 9 686 | 6 904 | 140 |
| 2001 | | | | 2001 | 10 368 | 7 535 | 138 |
| 2002 | | | | 2002 | 10 335 | 7 516 | 138 |
| 2003 | | | | 2003 | 12 528 | 8 096 | 155 |
| 2004 | | | | 2004 | 11 548 | 8 570 | 135 |
| 2004 01 | | | | 2004 01 | 11 361 | 8 186 | 139 |
| 2004 02 | | | | 2004 02 | 11 568 | 8 287 | 140 |
| 2004 03 | | | | 2004 03 | 12 087 | 8 351 | 145 |
| 2004 04 | | | | 2004 04 | 11 779 | 8 479 | 139 |
| 2004 05 | | | | 2004 05 | 11 681 | 8 598 | 136 |
| 2004 06 | | | | 2004 06 | 11 877 | 8 674 | 137 |
| 2004 07 | | | | 2004 07 | 11 479 | 8 641 | 133 |
| 2004 08 | | | | 2004 08 | 11 125 | 8 528 | 130 |
| 2004 09 | | | | 2004 09 | 10 912 | 8 426 | 130 |
| 2004 10 | | | | 2004 10 | 10 938 | 8 420 | 130 |
| 2004 11 | | | | 2004 11 | 11 260 | 8 484 | 133 |
| 2004 12 | | | | 2004 12 | 11 548 | 8 570 | 135 |
| 2005 01 | | | | 2005 01 | . | . | . |

¹ Bis Dezember 2004 gemäss Art. 19 BankV vom 25. November 1987. Ab Januar 2005 wird die bisherige Kassenliquidität – Liquidität I abgelöst durch die neuen Mindestreserven gemäss Art. 12–17 NBV vom 18 März 2004 (siehe neue Tabelle B31 Mindestreserven).

Jusqu'à fin décembre 2004 selon l'art. 19 OB du 25 novembre 1987. A partir de janvier 2005, les réserves minimales selon les art. 12 à 17 OBN du 18 mars 2004 substituent la liquidité de caisse – liquidité I (voir le nouveau tableau B31 «Réserves minimales»).

² Unterlegungsperiode: je vom 20. Tag eines Monats bis zum 19. Tag des Folgemonats (Jahr: 20. Dezember bis 19. Januar des folgenden Jahres).
Période d'application: du 20 d'un mois au 19 du mois suivant (en regard des années: du 20 décembre au 19 janvier suivant).

³ Durchschnitt aus Tageswerten der Unterlegungsperiode.
Moyenne des valeurs journalières de la période d'application.

⁴ 2,5% des Durchschnitts aus den drei der Unterlegungsperiode vorausgehenden Monatsendwerten der kurzfristigen Verbindlichkeiten.
2,5% de la valeur moyenne des engagements à court terme aux trois fins de mois précédant la période d'application.

⁵ Die Angaben des Schweizer Verbandes der Raiffeisenbanken sind mit denen der Zentralbank konsolidiert.
Les données des banques Raiffeisen sont consolidées avec celles de la Banque centrale de l'Union Suisse des Banques Raiffeisen.

⁶ Teil der Gruppe *Übrige Banken*.
Composante de la catégorie *Autres banques*.

⁷ 339 Institute. Banken in Liechtenstein nicht enthalten.
339 établissements. Les banques établies dans la Principauté de Liechtenstein ne sont pas prises en considération.

B31 Mindestreserven¹ / Réerves minimales¹

In Millionen Franken / En millions de francs

| Unterlegungsperiode ² | Geforderte Aktiven ³ | Anrechenbare Aktiven ⁴ | Erfüllungsgrad in % (2 / 1) | Noten und Münzen | Giroguthaben bei der Nationalbank | Erfüllungsgrad Giroguthaben in % (5 / 1) |
|------------------------------------|---------------------------------|---|----------------------------------|---|---|--|
| Période d'application ² | Actifs exigés ³ | Actifs pouvant être pris en compte ⁴ | Degré de couverture en % (2 / 1) | Billets de banques et pièces de monnaie | Avoirs en comptes de virement à la Banque nationale | Degré de couverture, en %, par des avoirs en comptes de virement (5 / 1) |
| | 1 | 2 | 3 | 4 | 5 | 6 |

Kantonalbanken / Banques cantonales

| | | | | | | |
|---------|-------|-------|-----|-------|-----|----|
| 2005 01 | 1 702 | 1 963 | 115 | 1 180 | 783 | 46 |
|---------|-------|-------|-----|-------|-----|----|

Grossbanken / Grandes banques

| | | | | | | |
|---------|-------|-------|-----|-------|-------|----|
| 2005 01 | 3 332 | 3 426 | 103 | 1 581 | 1 845 | 55 |
|---------|-------|-------|-----|-------|-------|----|

Total⁵

| | | | | | | |
|---------|-------|-------|-----|-------|-------|----|
| 2005 01 | 7 343 | 9 343 | 127 | 4 462 | 4 881 | 66 |
|---------|-------|-------|-----|-------|-------|----|

¹ Gemäss Art. 12–17 NBV vom 18. März 2004. Bis Ende Dezember 2004 siehe Tabelle B3 Kassenliquidität – Liquidität I.

Selon les art. 12 à 17 OBN du 18 mars 2004. Pour les données jusqu'à fin décembre 2004, voir le tableau B3 «Liquidité de caisse – Liquidité I».

² Unterlegungsperiode: je vom 20. Tag eines Monats bis zum 19. Tag des Folgemonats (2005 01: 20. Januar bis 19. Februar 2005).
Période d'application: du 20 d'un mois au 19 du mois suivant (2005 01: du 20 janvier au 19 février 2005).

³ 2,5% des Durchschnitts aus den drei der Unterlegungsperiode vorausgegangenen Monatsendwerten der massgeblichen Verbindlichkeiten.
2,5% de la valeur moyenne des engagements déterminants aux trois fins de mois précédant la période d'application.

⁴ Durchschnitt aus Tageswerten der Unterlegungsperiode.
Moyenne des valeurs journalières de la période d'application.

⁵ 290 Institute.

290 établissements.

B4 Gesamtliquidität – Liquidität II¹ / Liquidité globale – Liquidité II¹

In Millionen Franken / En millions de francs

| Quartalsende | Greifbare Mittel und leicht verwertbare Aktiven ² | Geforderte Mittel ³ | Liquiditätsgrad II in % (1 / 2) | Quartalsende | Greifbare Mittel und leicht verwertbare Aktiven ² | Geforderte Mittel ³ | Liquiditätsgrad II in % (1 / 2) |
|------------------|--|--------------------------------|------------------------------------|------------------|--|--------------------------------|------------------------------------|
| Fin de trimestre | Disponibilités et actifs facilement réalisables ² | Montant exigé ³ | Degré de liquidité II en % (1 / 2) | Fin de trimestre | Disponibilités et actifs facilement réalisables ² | Montant exigé ³ | Degré de liquidité II en % (1 / 2) |
| | 1 | 2 | 3 | | 1 | 2 | 3 |

Kantonalbanken / Banques cantonales

| | | | |
|----------|--------|--------|-----|
| 1999 IV | 18 622 | 10 956 | 170 |
| 2000 IV | 16 256 | 12 582 | 129 |
| 2001 IV | 19 409 | 11 965 | 162 |
| 2002 IV | 20 340 | 12 142 | 168 |
| 2003 IV | 22 776 | 12 022 | 189 |
| 2003 III | 21 555 | 11 741 | 184 |
| 2003 IV | 22 776 | 12 022 | 189 |
| 2004 I | 23 149 | 11 888 | 195 |
| 2004 II | 21 660 | 12 871 | 168 |
| 2004 III | 20 937 | 12 637 | 166 |

Grossbanken / Grandes banques

| | | | |
|----------|---------|---------|-----|
| 1999 IV | 118 758 | 52 582 | 226 |
| 2000 IV | 110 292 | 61 909 | 178 |
| 2001 IV | 183 025 | 119 391 | 153 |
| 2002 IV | 159 211 | 111 200 | 143 |
| 2003 IV | 169 273 | 109 390 | 155 |
| 2003 III | 179 132 | 114 930 | 156 |
| 2003 IV | 169 273 | 109 390 | 155 |
| 2004 I | 193 972 | 141 174 | 137 |
| 2004 II | 192 172 | 130 786 | 147 |
| 2004 III | 213 227 | 134 885 | 158 |

Regionalbanken und Sparkassen Banques régionales et caisses d'épargne

| | | | |
|----------|-------|-------|-----|
| 1999 IV | 5 501 | 2 954 | 186 |
| 2000 IV | 5 043 | 2 984 | 169 |
| 2001 IV | 5 473 | 3 145 | 174 |
| 2002 IV | 6 065 | 3 287 | 184 |
| 2003 IV | 6 392 | 3 615 | 177 |
| 2003 III | 6 725 | 3 671 | 183 |
| 2003 IV | 6 392 | 3 615 | 177 |
| 2004 I | 6 043 | 3 757 | 161 |
| 2004 II | 6 119 | 3 750 | 163 |
| 2004 III | 6 076 | 3 811 | 159 |

Raiffeisenbanken⁴ / Banques Raiffeisen⁴

| | | | |
|----------|-------|-------|-----|
| 1999 IV | 3 487 | 2 681 | 130 |
| 2000 IV | 3 410 | 3 063 | 111 |
| 2001 IV | 3 664 | 3 083 | 119 |
| 2002 IV | 3 814 | 3 082 | 124 |
| 2003 IV | 5 864 | 3 486 | 168 |
| 2003 III | 5 351 | 3 467 | 154 |
| 2003 IV | 5 864 | 3 486 | 168 |
| 2004 I | 4 374 | 3 519 | 124 |
| 2004 II | 4 637 | 4 000 | 116 |
| 2004 III | 5 672 | 4 448 | 128 |

Übrige Banken / Autres banques

| | | | |
|----------|--------|--------|-----|
| 1999 IV | 33 424 | 14 673 | 228 |
| 2000 IV | 32 987 | 15 824 | 208 |
| 2001 IV | 45 268 | 20 699 | 219 |
| 2002 IV | 46 454 | 21 368 | 217 |
| 2003 IV | 56 747 | 24 466 | 232 |
| 2003 III | 52 190 | 23 285 | 224 |
| 2003 IV | 56 747 | 24 466 | 232 |
| 2004 I | 52 108 | 26 918 | 194 |
| 2004 II | 51 306 | 26 798 | 191 |
| 2004 III | 50 876 | 26 938 | 189 |

Übrige Banken: davon ausländisch beherrschte Banken⁵ Autres banques: dont banques en mains étrangères⁵

| | | | |
|----------|--------|--------|-----|
| 1999 IV | 17 773 | 8 400 | 212 |
| 2000 IV | 18 095 | 7 761 | 233 |
| 2001 IV | 28 389 | 12 540 | 226 |
| 2002 IV | 30 054 | 13 290 | 226 |
| 2003 IV | 35 964 | 15 864 | 227 |
| 2003 III | 33 310 | 14 798 | 225 |
| 2003 IV | 35 964 | 15 864 | 227 |
| 2004 I | 32 672 | 17 808 | 183 |
| 2004 II | 32 763 | 17 888 | 183 |
| 2004 III | 32 595 | 18 461 | 177 |

Filialen ausländischer Banken / Succursales de banques étrangères

| | | | |
|----------|-------|-------|-----|
| 1999 IV | 2 327 | 479 | 486 |
| 2000 IV | 2 326 | 714 | 326 |
| 2001 IV | 1 935 | 888 | 218 |
| 2002 IV | 2 395 | 510 | 470 |
| 2003 IV | 2 588 | 883 | 293 |
| 2003 III | 1 725 | 622 | 277 |
| 2003 IV | 2 588 | 883 | 293 |
| 2004 I | 2 742 | 869 | 316 |
| 2004 II | 2 700 | 876 | 308 |
| 2004 III | 2 868 | 1 055 | 272 |

Privatbankiers / Banquiers privés

| | | | |
|----------|-------|-------|-----|
| 1999 IV | 5 194 | 1 380 | 376 |
| 2000 IV | 4 601 | 1 679 | 274 |
| 2001 IV | 5 038 | 1 565 | 322 |
| 2002 IV | 6 153 | 1 679 | 366 |
| 2003 IV | 6 729 | 1 787 | 377 |
| 2003 III | 5 579 | 1 551 | 360 |
| 2003 IV | 6 729 | 1 787 | 377 |
| 2004 I | 4 556 | 1 537 | 296 |
| 2004 II | 4 266 | 1 502 | 284 |
| 2004 III | 5 388 | 1 444 | 373 |

Total⁶

| | | | |
|----------|---------|---------|-----|
| 1999 IV | 187 312 | 85 704 | 219 |
| 2000 IV | 174 914 | 98 755 | 177 |
| 2001 IV | 263 812 | 160 735 | 164 |
| 2002 IV | 244 432 | 153 267 | 159 |
| 2003 IV | 270 369 | 155 649 | 174 |
| 2003 III | 272 256 | 159 268 | 171 |
| 2003 IV | 270 369 | 155 649 | 174 |
| 2004 I | 286 943 | 189 661 | 151 |
| 2004 II | 282 860 | 180 584 | 157 |
| 2004 III | 305 043 | 185 218 | 165 |

¹ Gemäss Art. 15 bis 18 BankV vom 25. November 1987.
Selon les art. 15 à 18 OB du 25 novembre 1987.

² Abzüglich der verpfändeten, leicht verwertbaren Aktiven, soweit sie für bestehende Verpflichtungen haften, einschliesslich Deckungsmarge.
Moins les actifs nantis, facilement réalisables, jusqu'à concurrence des engagements existants pour lesquels ils répondent, y compris la marge de couverture.

³ 33% der kurzfristigen Verbindlichkeiten.
33% des engagements à court terme.

⁴ Die Angaben des Schweizer Verbandes der Raiffeisenbanken sind mit denen der Zentralbank konsolidiert.
Les données des banques Raiffeisen sont consolidées avec celles de la Banque centrale de l'Union Suisse des Banques Raiffeisen.

⁵ Teil der Gruppe *Übrige Banken*.
Composante de la catégorie *Autres banques*.

⁶ 343 Institute. Banken im Fürstentum Liechtenstein nicht enthalten.
343 établissements. Les banques établies dans la Principauté de Liechtenstein ne sont pas prises en considération.

C1 Zahlungsverkehr Swiss Interbank Clearing (SIC) Trafic des paiements dans le Swiss Interbank Clearing (SIC)

Transaktionen, Umsatz, Umschlagshäufigkeit / Nombre de transactions, capitaux échangés et vitesse de circulation

| Jahr Monat Année Mois | Anzahl Transaktionen Nombre de transactions | | | Umsatz in Millionen Franken Capitaux échangés en millions de francs | | | Umschlagshäufigkeit ¹ Vitesse de circulation ¹ | |
|------------------------------------|--|------------------------|--------------------------------|--|------------------------|--------------------------------|---|--------------------------------|
| | Total | Maximaler Tageswert | Durchschnitt pro Arbeitstag | Total | Maximaler Tageswert | Durchschnitt pro Arbeitstag | Maximaler Tageswert | Durchschnitt pro Arbeitstag |
| | | Maximum quotidien | Moyenne par jour ouvré | | Maximum quotidien | Moyenne par jour ouvré | Maximum quotidien | Moyenne par jour ouvré |
| 1 | 2 | 3 | 4 | 5 | 6 | 7 | 8 | |
| 1995 | 95 989 732 | 1 154 296 | 382 429 | 32 184 002 | 256 706 | 128 223 | 112 | 57 |
| 1996 | 108 046 882 | 1 156 395 | 427 063 | 38 032 327 | 289 789 | 150 325 | 90 | 58 |
| 1997 | 121 006 273 | 1 302 985 | 480 184 | 45 792 080 | 305 148 | 181 715 | 97 | 58 |
| 1998 | 134 397 879 | 1 322 845 | 529 126 | 46 341 158 | 270 070 | 182 446 | 82 | 50 |
| 1999 | 141 738 254 | 1 384 452 | 555 836 | 43 285 654 | 296 300 | 169 748 | 93 | 50 |
| 2000 | 149 503 459 | 1 821 047 | 595 631 | 44 621 425 | 291 220 | 177 775 | 109 | 56 |
| 2001 | 161 071 528 | 2 077 926 | 644 286 | 45 378 118 | 273 852 | 181 512 | 102 | 56 |
| 2002 | 176 999 237 | 1 873 822 | 705 176 | 44 750 240 | 269 524 | 178 288 | 135 | 56 |
| 2003 | 192 668 744 | 2 145 360 | 767 605 | 44 666 757 | 283 809 | 177 955 | 88 | 39 |
| 2004 | 209 075 779 | 2 215 077 | 816 702 | 41 929 121 | 272 946 | 163 786 | 52 | 32 |
| 2004 03 | 18 566 961 | 1 663 508 | 807 259 | 4 054 575 | 212 232 | 176 286 | 42 | 34 |
| 2004 04 | 16 407 431 | 1 898 846 | 820 372 | 3 449 023 | 216 721 | 172 451 | 41 | 30 |
| 2004 05 | 14 943 590 | 1 993 445 | 786 505 | 3 196 912 | 213 527 | 168 259 | 48 | 32 |
| 2004 06 | 17 938 150 | 1 779 797 | 815 370 | 3 909 721 | 205 394 | 177 715 | 47 | 33 |
| 2004 07 | 17 286 480 | 1 750 904 | 785 749 | 3 443 865 | 197 231 | 156 539 | 46 | 28 |
| 2004 08 | 16 007 127 | 1 467 889 | 727 597 | 3 241 963 | 173 207 | 147 362 | 46 | 32 |
| 2004 09 | 16 754 613 | 1 984 512 | 761 573 | 3 452 810 | 195 522 | 156 946 | 42 | 31 |
| 2004 10 | 17 166 205 | 2 065 991 | 817 438 | 3 249 613 | 189 495 | 154 743 | 42 | 33 |
| 2004 11 | 19 148 325 | 2 215 077 | 870 378 | 3 345 433 | 197 368 | 152 065 | 50 | 29 |
| 2004 12 | 23 986 377 | 1 848 151 | 1 042 886 | 3 743 640 | 272 946 | 162 767 | 52 | 32 |
| 2005 01 | 17 823 415 | 2 047 809 | 848 734 | 3 362 104 | 215 619 | 160 100 | 51 | 32 |
| 2005 02 | 17 538 820 | 2 690 924 | 876 941 | 3 312 812 | 221 537 | 165 641 | 47 | 35 |
| 2005 03 | 20 469 535 | 2 111 262 | 974 740 | 3 515 474 | 219 204 | 167 404 | 48 | 38 |

Nach Grössenklassen / Ventilation selon le montant des paiements

| Jahr Monat Année Mois | Anzahl Transaktionen Nombre de transactions | | | Umsatz in Millionen Franken Capitaux échangés en millions de francs | | |
|------------------------------------|--|-----------------|---|--|-----------------|---|
| | Grössenklassen (in Franken) Catégories de paiements (en francs) | | | Grössenklassen (in Franken) Catégories de paiements (en francs) | | |
| | 1 – 4 999 | 5 000 – 999 999 | 1 Million und mehr 1 million et plus | 1 – 4 999 | 5 000 – 999 999 | 1 Million und mehr 1 million et plus |
| 1 | 2 | 3 | 4 | 5 | 6 | |
| 1995 | 79 646 636 | 13 915 693 | 2 427 403 | 78 234 | 1 038 836 | 31 066 933 |
| 1996 | 89 401 313 | 15 986 850 | 2 658 719 | 84 791 | 1 255 109 | 36 692 425 |
| 1997 | 97 525 667 | 20 536 731 | 2 943 876 | 91 948 | 1 652 611 | 44 047 521 |
| 1998 | 107 415 787 | 24 175 501 | 2 814 493 | 100 422 | 1 874 094 | 44 367 080 |
| 1999 | 115 680 016 | 23 301 127 | 2 757 111 | 105 790 | 1 642 235 | 41 537 627 |
| 2000 | 121 039 618 | 25 834 821 | 2 629 020 | 109 721 | 1 784 312 | 42 727 392 |
| 2001 | 132 824 574 | 25 478 034 | 2 518 531 | 119 713 | 1 686 414 | 43 476 058 |
| 2002 | 147 196 317 | 27 440 329 | 2 376 429 | 130 586 | 1 691 455 | 43 240 299 |
| 2003 | 161 817 634 | 28 835 092 | 2 016 018 | 138 782 | 1 576 494 | 42 951 479 |
| 2004 | 178 693 045 | 28 653 790 | 1 724 662 | 148 333 | 1 487 999 | 40 217 949 |
| 2004 03 | 15 648 263 | 2 743 408 | 175 290 | 12 953 | 156 772 | 3 884 851 |
| 2004 04 | 13 966 308 | 2 291 727 | 149 396 | 11 764 | 126 236 | 3 311 024 |
| 2004 05 | 12 730 494 | 2 078 893 | 134 203 | 10 809 | 112 467 | 3 073 636 |
| 2004 06 | 15 425 583 | 2 359 741 | 152 826 | 12 680 | 125 740 | 3 771 300 |
| 2004 07 | 14 888 575 | 2 261 519 | 136 386 | 12 560 | 116 027 | 3 315 277 |
| 2004 08 | 13 761 699 | 2 113 115 | 132 313 | 11 673 | 109 020 | 3 121 271 |
| 2004 09 | 14 444 304 | 2 170 130 | 135 897 | 12 234 | 110 738 | 3 254 997 |
| 2004 10 | 14 792 791 | 2 239 204 | 134 210 | 12 464 | 113 154 | 3 123 995 |
| 2004 11 | 16 458 650 | 2 550 089 | 139 586 | 12 999 | 121 119 | 3 211 315 |
| 2004 12 | 20 744 309 | 3 093 815 | 148 253 | 16 189 | 134 328 | 3 593 124 |
| 2005 01 | 15 310 163 | 2 376 658 | 136 594 | 12 942 | 113 730 | 3 235 432 |
| 2005 02 | 14 979 341 | 2 418 504 | 140 975 | 12 561 | 122 937 | 3 177 314 |
| 2005 03 | 17 651 199 | 2 667 912 | 150 424 | 14 445 | 133 562 | 3 367 467 |

¹ Die Umschlagshäufigkeit ist das Verhältnis zwischen dem SIC-Umsatz und den Giro Guthaben der Banken bei der SNB.
Rapport entre les capitaux échangés et les avoirs que les banques détiennent en comptes de virements à la BNS.

C2 Zahlungsverkehr mit Karten und Checks Trafic des paiements par cartes et chèques

Infrastruktur / Infrastructure

| Jahresende ¹ Quartalsende Monatsende | Kreditkarten | | Debitkarten | | | | Geldausgabegeräte (ATM) ⁴ Distributeurs auto- matiques de billets (DAB) ⁴ Bancomat, Postomat |
|--|------------------------|--|-------------------|---|--|--|--|
| | Cartes de crédit | | Cartes de débit | | | | |
| | AMEX, MC, Diners, Visa | | Maestro, Postcard | | | | |
| Fin d'année ¹ Fin de trimestre Fin de mois | Anzahl Karten | Anzahl Akzeptanzstellen ^{2,5} | Anzahl Karten | Anzahl Vertrags- verhältnisse ⁵ | Anzahl Akzeptanzstellen ⁵ | Anzahl ³ EFTPOS inkl. Tankstellen | Anzahl Geräte |
| | Nombre de cartes | Nombre de points d'acceptation ^{2,5} | Nombre de cartes | Nombre de relations contractuelles ⁵ | Nombre de points d'acceptation ⁵ | Nombre ³ de TEF/TPV, y compris stations d'essence | Nombre d'appareils |
| | 1 | 2 | 3 | 4 | 5 | 6 | 7 |
| 1995 | 2 263 000 | 238 761 | 3 716 000 | 34 179 | . | 48 894 | 3 279 |
| 1996 | 2 450 000 | 255 011 | 4 023 000 | 47 154 | . | 66 647 | 3 654 |
| 1997 | 2 635 000 | 269 386 | 4 298 000 | 56 787 | . | 82 682 | 4 290 |
| 1998 | 2 654 000 | 284 243 | 4 671 000 | 69 274 | . | 101 631 | 4 579 |
| 1999 | 3 041 000 | 286 710 | 5 134 000 | 78 883 | . | 126 941 | 4 692 |
| 2000 | 3 131 000 | 275 404 | 5 226 500 | 101 935 | . | 141 032 | 4 864 |
| 2001 | 3 281 200 | 293 518 | 5 532 700 | 112 958 | . | 154 876 | 5 051 |
| 2002 | 3 333 300 | 313 452 | 5 717 300 | 123 650 | . | 169 545 | 5 185 |
| 2003 | 3 358 600 | 332 663 | 5 940 100 | 126 166 | . | 170 130 | 5 303 |
| 2004 | 3 391 428 | 364 437 | 5 986 400 | 137 855 | . | 181 912 | 5 388 |
| 2004 I | 3 368 220 | 334 287 | 5 950 500 | 127 912 | . | 172 684 | 5 314 |
| 2004 II | 3 395 669 | 332 774 | 6 005 400 | 129 463 | . | 168 434 | 5 342 |
| 2004 III | 3 377 358 | 360 135 | 5 996 400 | 133 244 | . | 169 074 | 5 352 |
| 2004 IV | 3 391 428 | 364 437 | 5 986 400 | 137 855 | . | 181 912 | 5 388 |
| 2005 01 | 3 374 200 | 375 233 | 5 987 800 | . | 230 364 | 182 675 | 5 375 |
| 2005 02 | 3 375 600 | 370 985 | 5 987 800 | . | 230 098 | 184 304 | 5 385 |

¹ Daten für 1999 und frühere Jahre teilweise geschätzt.
Jusqu'à fin 1999, données en partie estimées.

² Bis zum 2. Quartal 2004 wurden die Vertragsverhältnisse gezählt. Die Daten ab dem 3. Quartal 2004 beziehen sich auf die Anzahl Akzeptanzstellen (Verkaufsstellen), welche die Zahl der Vertragsverhältnisse übersteigt.
Jusqu'au deuxième trimestre de 2004, le nombre de relations contractuelles était pris en considération. A partir du troisième trimestre de 2004, les données se réfèrent au nombre de points d'acceptation (points de vente), qui dépasse celui des relations contractuelles.

³ Ein Erfassungsgerät am Verkaufsort (EFTPOS) kann Debitkarten verschiedener Debitkartenorganisationen verarbeiten. Gezählt werden deshalb nicht die Geräte, sondern die Verarbeitungsmöglichkeiten.
Un terminal sur un point de vente (TEF/TPV) peut traiter les cartes de débit de plusieurs sociétés de cartes. On compte par conséquent les possibilités de traiter des cartes de débit et non les appareils.

⁴ ATM: Automated Teller Machines.

⁵ Da eine Verkaufsstelle Kredit- bzw. Debitkarten verschiedener Kartenorganisationen akzeptieren kann, enthalten die Daten Mehrfachzählungen.
Les points de vente sont comptés plusieurs fois dès lors qu'ils acceptent les cartes de crédit et de débit de diverses sociétés de cartes.

Transaktionen und Umsätze mit Kredit- und Debitkarten im Inland

Nombre de transactions et montant des transactions effectuées en Suisse avec des cartes de crédit et de débit

| Jahr ¹ Quartal Monat | Kreditkarten ² Cartes de crédit ² | | | Debitkarten ³ Cartes de débit ³ | | |
|---|--|----------------------------------|--|--|----------------------------------|--|
| | AMEX, MC, Diners, Visa | | | Maestro, Postcard | | |
| Année ¹ Trimestre Mois | Transaktionen in Tausend | Betrag in Millionen Franken | Betrag pro Transaktion in Franken (2 / 1) | Transaktionen in Tausend | Betrag in Millionen Franken | Betrag pro Transaktion in Franken (5 / 4) |
| | Nombre de transactions en milliers | Montant en millions de francs | Montant par transaction en francs (2 / 1) | Nombre de transactions en milliers | Montant en millions de francs | Montant par transaction en francs (5 / 4) |
| | 1 | 2 | 3 | 4 | 5 | 6 |
| 1995 | 44 532 | 9 368 | 210 | 56 730 | 6 460 | 114 |
| 1996 | 52 029 | 10 171 | 195 | 76 210 | 9 060 | 119 |
| 1997 | 58 046 | 11 349 | 196 | 96 780 | 10 320 | 107 |
| 1998 | 66 590 | 12 667 | 190 | 105 970 | 9 760 | 92 |
| 1999 | 82 254 | 14 589 | 177 | 136 580 | 15 640 | 115 |
| 2000 | 74 704 | 14 623 | 196 | 172 039 | 26 044 | 151 |
| 2001 | 80 439 | 15 509 | 193 | 201 747 | 34 109 | 169 |
| 2002 | 81 652 | 15 341 | 188 | 226 164 | 38 136 | 169 |
| 2003 | 81 687 | 14 762 | 181 | 244 938 | 39 861 | 163 |
| 2004 | 81 956 | 14 958 | 183 | 260 025 | 37 289 | 143 |
| 2004 I | 19 680 | 3 737 | 190 | 60 325 | 9 384 | 156 |
| 2004 II | 21 336 | 3 721 | 174 | 65 405 | 9 222 | 141 |
| 2004 III | 19 935 | 3 558 | 179 | 63 896 | 8 501 | 133 |
| 2004 IV | 21 006 | 3 942 | 188 | 70 399 | 10 182 | 145 |
| 2005 01 | 6 389 | 1 257 | 197 | 20 889 | 3 269 | 156 |
| 2005 02 | 6 259 | 1 240 | 198 | 19 755 | 3 073 | 156 |

Transaktionen und Umsätze mit Geldausgabegeräten und Checks im Inland

Nombre de transactions et montant des transactions effectuées en Suisse aux distributeurs de billets et par chèques

| Jahr ¹ Quartal Monat | Geldausgabegeräte (ATM) ⁴ Distributeurs automatiques de billets (DAB) ⁴ | | | Checks ⁵ Chèques ⁵ | | |
|---|--|----------------------------------|--|---|----------------------------------|---|
| | Bancomat, Postomat | | | Postcheques, Einheitschecks, SBTC ^{6,7} Postcheques, chèques uniformisés, SBTC ^{6,7} | | |
| Année ¹ Trimestre Mois | Transaktionen in Tausend | Betrag in Millionen Franken | Betrag pro Transaktion in Franken (2 / 1) | Anzahl in Tausend | Betrag in Millionen Franken | Betrag pro Check in Franken (5 / 4) |
| | Nombre de transactions en milliers | Montant en millions de francs | Montant par transaction en francs (2 / 1) | Nombre en milliers | Montant en millions de francs | Montant par chèque en francs (5 / 4) |
| | 1 | 2 | 3 | 4 | 5 | 6 |
| 1995 | . | . | . | 25 766 | 58 198 | 2 259 |
| 1996 | . | . | . | 23 611 | 52 680 | 2 231 |
| 1997 | . | . | . | 21 024 | 48 277 | 2 296 |
| 1998 | . | . | . | 18 970 | 45 191 | 2 382 |
| 1999 | . | . | . | 16 118 | 38 585 | 2 394 |
| 2000 | 97 048 | 25 882 | 267 | 11 167 | 27 649 | 2 476 |
| 2001 | 107 962 | 27 585 | 256 | 7 230 | 18 488 | 2 557 |
| 2002 | 113 978 | 27 856 | 244 | 4 509 | 13 083 | 2 902 |
| 2003 | 116 813 | 28 152 | 241 | 3 478 | 9 956 | 2 863 |
| 2004 | 114 695 | 27 566 | 240 | 2 698 | 7 909 | 2 932 |
| 2004 I | 27 958 | 6 667 | 238 | 686 | 2 111 | 3 075 |
| 2004 II | 28 838 | 6 825 | 237 | 621 | 2 040 | 3 284 |
| 2004 III | 28 630 | 6 876 | 240 | 764 | 1 857 | 2 430 |
| 2004 IV | 29 270 | 7 198 | 246 | 626 | 1 902 | 3 036 |
| 2005 01 | 8 204 | 1 877 | 229 | 157 | 340 | 2 168 |
| 2005 02 | 8 182 | 1 880 | 230 | 131 | 293 | 2 231 |

¹ Daten für 1999 und frühere Jahre teilweise geschätzt.
Jusqu'à fin 1999, données en partie estimées.

² Transaktionen von In- und Ausländern, ohne Bargeldbezüge mit Kreditkarten.
Transactions de la clientèle suisse et étrangère, sans les retraits d'espèces avec cartes de crédit.

³ Transaktionen von In- und Ausländern inkl. Bargeldbezüge mit der Postcard bei EFTPOS.
Transactions de la clientèle suisse et étrangère, y compris les retraits d'espèces avec les Postcard aux TEF/TPV.

⁴ Bargeldbezüge von In- und Ausländern (AMEX, MC, Diners, Visa, Maestro, Postcard).
Retraits d'espèces de la clientèle suisse et étrangère (AMEX, MC, Diners, Visa, Maestro, Postcard).

⁵ Checks von In- und Ausländern.
Chèques de la clientèle suisse et étrangère.

⁶ SBTC: Swiss Bankers Travelers Cheques.

⁷ Ab 2005 ohne Einheitschecks.
A partir de 2005, sans chèques uniformisés.

D11 Bankbilanzen¹ / Bilans bancaires¹

Unternehmung^{2,3} / Maison mère^{2,3}

Aktiven / Actifs

In Millionen Franken / En millions de francs

| Jahresende Monatsende | Flüssige Mittel | Forderungen aus Geld- markt- papieren | Forderungen gegenüber Banken Créances sur les banques | | Forderungen gegenüber Kunden ⁴ Créances sur la clientèle ⁴ | | | | Hypothekar- forderungen | | | |
|----------------------------|--------------------|---|---|---|---|--------------|---|---|----------------------------|---|---|---|
| | | | auf Sicht à vue | auf Zeit à terme | Total | davon / dont | | | | Créances hypothé- caires | | |
| Fin d'année Fin de mois | Liquidités | Créances résultant de papiers monétaires | | | | 1 | 2 | 3 | 4 | | 5 | 6 |
| | | | ohne Deckung en blanc Total | davon / dont öffentlich- rechtliche Körper- schaften ⁵ collectivités de droit public ⁵ | mit Deckung garanties Total | | | | | davon / dont öffentlich- rechtliche Körper- schaften collectivités de droit public | | |

Aktiven gegenüber dem In- und Ausland / Actifs en comptes suisses et étrangers

| | | | | | | | | | | |
|---------|---------------|---------------|---------------|----------------|----------------|----------------|---------------|----------------|---------------|----------------|
| 1995 | 11 345 | 48 127 | 20 829 | 228 832 | 285 670 | 162 450 | 29 204 | 123 220 | . | 414 631 |
| 1996 | 13 265 | 52 006 | 29 682 | 282 822 | 325 894 | 173 069 | 24 293 | 152 825 | 4 777 | 430 993 |
| 1997 | 14 828 | 73 691 | 33 733 | 389 392 | 355 676 | 192 085 | 23 989 | 163 591 | 4 246 | 444 751 |
| 1998 | 14 352 | 60 506 | 49 451 | 478 321 | 405 600 | 193 572 | 22 660 | 212 028 | 4 213 | 459 666 |
| 1999 | 21 150 | 119 946 | 42 767 | 617 075 | 420 782 | 195 793 | 21 932 | 224 989 | 4 607 | 475 780 |
| 2000 | 15 532 | 106 664 | 53 185 | 502 554 | 416 127 | 218 728 | 26 440 | 197 400 | 20 990 | 481 479 |
| 2001 | 33 433 | 108 611 | 49 067 | 508 670 | 425 725 | 235 236 | 20 143 | 190 489 | 16 569 | 494 076 |
| 2002 | 18 749 | 84 489 | 41 695 | 499 427 | 401 511 | 229 348 | 22 343 | 172 163 | 10 423 | 521 234 |
| 2003 | 17 450 | 67 435 | 68 913 | 564 923 | 351 028 | 167 867 | 19 224 | 183 161 | 7 225 | 559 011 |
| 2004 | 16 999 | 72 450 | 74 425 | 644 517 | 393 561 | 167 754 | 20 312 | 225 807 | 10 730 | 584 047 |
| 2004 02 | 14 501 | 65 631 | 76 722 | 645 080 | 378 978 | 176 185 | 19 964 | 202 793 | 6 803 | 564 420 |
| 2004 03 | 15 500 | 73 795 | 74 486 | 652 715 | 376 157 | 171 122 | 19 010 | 205 035 | 6 969 | 568 220 |
| 2004 04 | 14 621 | 73 854 | 79 425 | 633 560 | 386 066 | 174 344 | 19 305 | 211 722 | 9 001 | 572 851 |
| 2004 05 | 15 483 | 74 520 | 75 596 | 636 899 | 386 412 | 173 421 | 18 393 | 212 991 | 9 880 | 573 983 |
| 2004 06 | 16 940 | 75 700 | 79 785 | 648 794 | 396 006 | 171 023 | 19 266 | 224 983 | 11 615 | 575 035 |
| 2004 07 | 14 637 | 66 702 | 79 593 | 645 568 | 414 349 | 183 830 | 19 474 | 230 519 | 11 281 | 577 708 |
| 2004 08 | 12 879 | 62 498 | 79 445 | 643 031 | 415 043 | 175 990 | 20 055 | 239 053 | 11 561 | 579 814 |
| 2004 09 | 15 144 | 64 090 | 82 772 | 652 738 | 426 627 | 180 489 | 20 669 | 246 138 | 11 198 | 582 831 |
| 2004 10 | 15 337 | 64 419 | 76 311 | 649 834 | 391 956 | 173 728 | 20 549 | 218 228 | 11 015 | 583 628 |
| 2004 11 | 15 807 | 67 645 | 88 425 | 675 157 | 385 416 | 168 924 | 20 135 | 216 492 | 10 540 | 585 372 |
| 2004 12 | 16 999 | 72 450 | 74 425 | 644 517 | 393 561 | 167 754 | 20 312 | 225 807 | 10 730 | 584 047 |
| 2005 01 | 13 239 | 74 913 | 85 162 | 667 251 | 403 153 | 179 403 | 20 271 | 223 750 | 10 695 | 588 272 |
| 2005 02 | 14 498 | 78 315 | 85 097 | 654 037 | 406 535 | 179 480 | 20 408 | 227 055 | 10 248 | 593 563 |

Aktiven gegenüber dem Inland / Actifs en comptes suisses

| | | | | | | | | | | |
|---------|---------------|---------------|---------------|---------------|----------------|----------------|---------------|---------------|--------------|----------------|
| 1995 | 10 806 | 13 549 | 7 131 | 51 479 | 164 234 | 101 895 | 23 710 | 62 339 | . | 408 646 |
| 1996 | 12 651 | 13 635 | 5 891 | 52 332 | 161 758 | 99 614 | 21 641 | 62 145 | 2 033 | 424 531 |
| 1997 | 12 583 | 13 739 | 11 804 | 61 184 | 154 631 | 92 605 | 21 511 | 62 025 | 2 208 | 438 351 |
| 1998 | 13 571 | 11 564 | 12 261 | 67 009 | 148 479 | 90 141 | 20 443 | 58 338 | 1 977 | 447 494 |
| 1999 | 19 334 | 17 184 | 13 172 | 86 501 | 165 425 | 106 064 | 20 438 | 59 360 | 2 750 | 465 776 |
| 2000 | 14 495 | 13 995 | 18 424 | 56 142 | 167 848 | 105 142 | 24 446 | 62 706 | 2 898 | 474 229 |
| 2001 | 15 446 | 11 963 | 19 269 | 67 438 | 165 775 | 101 333 | 18 724 | 64 442 | 7 506 | 487 982 |
| 2002 | 16 793 | 11 741 | 12 953 | 57 589 | 147 365 | 92 442 | 21 007 | 54 923 | 4 612 | 515 358 |
| 2003 | 16 333 | 9 526 | 20 980 | 59 527 | 136 367 | 82 428 | 18 405 | 53 938 | 6 126 | 542 860 |
| 2004 | 14 807 | 9 327 | 19 126 | 61 567 | 132 735 | 74 983 | 19 111 | 57 752 | 5 366 | 569 811 |
| 2004 02 | 13 289 | 10 037 | 24 763 | 58 150 | 140 233 | 83 094 | 18 779 | 57 138 | 6 014 | 546 608 |
| 2004 03 | 14 468 | 11 171 | 23 764 | 63 979 | 139 655 | 83 076 | 17 871 | 56 579 | 6 222 | 549 304 |
| 2004 04 | 13 661 | 10 604 | 23 263 | 66 088 | 139 490 | 82 862 | 17 672 | 56 627 | 5 930 | 551 426 |
| 2004 05 | 14 533 | 10 479 | 23 987 | 61 433 | 138 362 | 81 159 | 17 252 | 57 204 | 6 131 | 553 200 |
| 2004 06 | 13 979 | 9 567 | 22 510 | 68 304 | 139 765 | 80 574 | 18 102 | 59 191 | 6 463 | 556 163 |
| 2004 07 | 13 765 | 9 592 | 23 079 | 67 146 | 137 965 | 79 693 | 17 804 | 58 272 | 5 950 | 557 733 |
| 2004 08 | 11 929 | 9 353 | 22 413 | 69 236 | 137 550 | 78 642 | 18 625 | 58 908 | 6 053 | 559 359 |
| 2004 09 | 13 765 | 9 767 | 22 172 | 69 710 | 139 728 | 81 011 | 18 401 | 58 716 | 6 060 | 562 106 |
| 2004 10 | 14 195 | 9 435 | 23 997 | 63 419 | 137 750 | 79 996 | 19 458 | 57 753 | 5 823 | 563 378 |
| 2004 11 | 13 370 | 9 555 | 27 794 | 62 795 | 137 947 | 80 793 | 18 665 | 57 154 | 5 685 | 565 609 |
| 2004 12 | 14 807 | 9 327 | 19 126 | 61 567 | 132 735 | 74 983 | 19 111 | 57 752 | 5 366 | 569 811 |
| 2005 01 | 11 945 | 9 298 | 26 045 | 63 599 | 136 525 | 78 166 | 18 835 | 58 359 | 5 427 | 572 615 |
| 2005 02 | 12 912 | 10 433 | 25 642 | 65 743 | 137 146 | 78 147 | 18 920 | 58 999 | 5 688 | 574 433 |

¹ Ab Dezember 1996 Bilanzierung nach neuen Rechnungslegungsvorschriften der Eidgenössischen Bankenkommission (RRV-EBK). Daten vor Dezember 1996, wo Verknüpfung sinnvoll und möglich, nach alten RRV-EBK.
Depuis décembre 1996, les bilans sont établis selon les nouvelles dispositions régissant l'établissement des comptes, arrêtées par la Commission fédérale des banques (DEC-CFB). Les données antérieures à décembre 1996, établies selon les anciennes DEC-CFB, sont indiquées là où un rapprochement est possible et judicieux.

² Bankstellen in der Schweiz und im Fürstentum Liechtenstein sowie die Filialen im Ausland. Nur Unternehmen, deren Bilanz- und Treuhandgeschäft mindestens 150 Millionen Franken beträgt.
Comptoirs juridiquement dépendants en Suisse, dans la Principauté de Liechtenstein et à l'étranger. Seules les banques dont la somme du bilan et les affaires fiduciaires dépassent 150 millions de francs entrent dans la statistique.

³ 262 Banken im zuletzt ausgewiesenen Monat.

262 banques au dernier mois indiqué.

⁴ Die aktuellsten Werte der Inländischen Kreditentwicklung können aus technischen Gründen im Statistischen Monatsheft nicht mehr berücksichtigt werden. Sie finden diese voraus im Internet unter <http://dsbb.imf.org>. (Datenseite *Switzerland* des Internationalen Währungsfonds).
Pour des raisons techniques, les données les plus récentes sur les crédits à la clientèle suisse ne peuvent plus être prises en considération dans le Bulletin mensuel de statistiques économiques. Elles sont disponibles sur Internet sous <http://dsbb.imf.org>, page *Switzerland* du Fonds monétaire international.

| Jahresende Monatsende | Handelsbestände in Wertschriften und Edelmetallen ⁶ Portefeuilles de titres et de métaux précieux destinés au négoce ⁶ | Finanzanlagen Immobilisations financières | Beteiligungen Participations | Sachanlagen ⁷ Immobilisations corporelles ⁷ | | Rechnungsabgrenzungen Comptes de régularisation | Sonstige Aktiven Autres actifs | Nicht einbezahltes Gesellschaftskapital Capital social non libéré | Bilanzsumme Total du bilan | Nachrangige Forderungen Créances de rang subordonné | |
|--------------------------|--|--|---------------------------------|--|---|--|-----------------------------------|--|-------------------------------|--|----|
| | | | | Total | davon / dont Liegenschaften ⁸ Immeubles ⁸ | | | | | | |
| | | 11 | 12 | 13 | 14 | 15 | 16 | 17 | 18 | 19 | 20 |

| | | | | | | | | | | |
|---------|----------------|---------------|---------------|---------------|---------------|---------------|----------------|-----------|------------------|--------------|
| 1995 | 129 289 | . | 15 357 | 22 578 | 22 578 | . | . | 68 | 1 294 044 | . |
| 1996 | 123 353 | 48 901 | 15 736 | 21 498 | 19 614 | 10 858 | 116 319 | 69 | 1 471 397 | 3 544 |
| 1997 | 159 504 | 55 225 | 15 356 | 18 586 | 15 977 | 12 566 | 180 203 | 62 | 1 753 573 | 3 667 |
| 1998 | 237 615 | 50 549 | 15 064 | 19 651 | 15 899 | 12 510 | 219 999 | 62 | 2 023 346 | 3 190 |
| 1999 | 249 746 | 56 118 | 18 228 | 20 126 | 15 449 | 9 479 | 178 265 | 61 | 2 229 523 | 4 247 |
| 2000 | 211 830 | 72 089 | 31 476 | 20 441 | 14 815 | 11 094 | 185 407 | 61 | 2 107 939 | 2 443 |
| 2001 | 218 688 | 87 135 | 34 401 | 20 991 | 14 820 | 10 858 | 210 370 | 61 | 2 202 087 | 3 195 |
| 2002 | 228 687 | 78 968 | 34 459 | 19 881 | 14 972 | 8 943 | 295 547 | 51 | 2 233 641 | 6 086 |
| 2003 | 270 308 | 91 061 | 39 068 | 18 873 | 14 819 | 10 033 | 163 388 | 51 | 2 221 541 | 5 176 |
| 2004 | 334 381 | 86 497 | 45 836 | 18 290 | 14 755 | 9 321 | 204 345 | 51 | 2 484 720 | 6 165 |
| 2004 02 | 316 014 | 91 658 | 39 501 | 18 952 | 14 704 | 14 012 | 204 372 | 51 | 2 429 892 | 6 462 |
| 2004 03 | 325 264 | 91 297 | 40 736 | 19 019 | 14 785 | 11 516 | 191 342 | 51 | 2 440 098 | 6 947 |
| 2004 04 | 329 822 | 92 701 | 40 814 | 19 404 | 14 847 | 11 696 | 176 372 | 51 | 2 431 235 | 6 621 |
| 2004 05 | 333 929 | 92 715 | 41 002 | 19 294 | 14 791 | 15 593 | 174 631 | 51 | 2 440 108 | 6 643 |
| 2004 06 | 327 486 | 85 095 | 41 591 | 18 948 | 14 845 | 9 724 | 164 147 | 51 | 2 439 303 | 6 626 |
| 2004 07 | 326 365 | 86 368 | 43 373 | 18 938 | 14 819 | 11 999 | 169 990 | 51 | 2 455 639 | 7 716 |
| 2004 08 | 327 414 | 87 003 | 42 772 | 18 451 | 14 793 | 17 596 | 175 477 | 51 | 2 461 474 | 6 435 |
| 2004 09 | 357 617 | 88 592 | 42 185 | 18 341 | 14 763 | 10 414 | 181 970 | 51 | 2 523 371 | 6 723 |
| 2004 10 | 351 283 | 87 109 | 42 508 | 18 314 | 14 744 | 12 632 | 197 137 | 51 | 2 490 519 | 6 933 |
| 2004 11 | 353 576 | 86 557 | 44 928 | 18 262 | 14 694 | 15 303 | 217 828 | 51 | 2 554 328 | 6 755 |
| 2004 12 | 334 381 | 86 497 | 45 836 | 18 290 | 14 755 | 9 321 | 204 345 | 51 | 2 484 720 | 6 165 |
| 2005 01 | 351 325 | 87 511 | 46 246 | 18 271 | 14 740 | 11 855 | 193 082 | 51 | 2 540 331 | 6 104 |
| 2005 02 | 348 663 | 86 015 | 46 346 | 18 148 | 14 638 | 13 898 | 193 118 | 27 | 2 538 261 | 5 885 |

| | | | | | | | | | | |
|---------|---------------|---------------|---------------|---------------|---------------|--------------|---------------|-----------|----------------|--------------|
| 1995 | 50 626 | . | 10 672 | 21 873 | 21 873 | . | . | 68 | 778 106 | . |
| 1996 | 34 519 | 22 894 | 10 156 | 20 528 | 18 994 | 5 635 | 35 164 | 69 | 799 764 | 1 293 |
| 1997 | 48 310 | 26 708 | 8 871 | 17 808 | 15 656 | 5 559 | 47 339 | 62 | 846 948 | 1 496 |
| 1998 | 57 304 | 25 078 | 8 144 | 18 722 | 15 563 | 5 047 | 47 322 | 62 | 862 055 | 1 457 |
| 1999 | 64 578 | 27 681 | 7 247 | 19 247 | 15 094 | 5 274 | 40 933 | 61 | 932 414 | 2 552 |
| 2000 | 50 643 | 29 383 | 7 669 | 18 832 | 14 552 | 6 393 | 40 546 | 61 | 898 659 | 980 |
| 2001 | 26 157 | 29 707 | 8 811 | 19 302 | 14 642 | 5 899 | 29 368 | 61 | 887 176 | 1 025 |
| 2002 | 18 841 | 31 057 | 10 344 | 19 027 | 14 827 | 5 187 | 30 787 | 51 | 877 092 | 1 592 |
| 2003 | 26 335 | 31 040 | 10 363 | 18 228 | 14 468 | 5 116 | 24 375 | 51 | 901 101 | 1 210 |
| 2004 | 33 939 | 26 046 | 10 667 | 17 578 | 14 340 | 4 752 | 47 641 | 51 | 948 046 | 1 068 |
| 2004 02 | 33 907 | 30 024 | 10 357 | 18 326 | 14 392 | 10 408 | 65 058 | 51 | 961 211 | 1 187 |
| 2004 03 | 41 633 | 30 709 | 10 356 | 18 397 | 14 468 | 7 482 | 61 924 | 51 | 972 893 | 1 639 |
| 2004 04 | 41 578 | 30 731 | 10 386 | 18 761 | 14 520 | 7 470 | 55 507 | 51 | 969 016 | 1 595 |
| 2004 05 | 34 189 | 32 027 | 10 468 | 18 679 | 14 471 | 10 433 | 53 845 | 51 | 961 686 | 1 607 |
| 2004 06 | 30 225 | 24 171 | 10 493 | 18 247 | 14 426 | 4 776 | 47 600 | 51 | 945 851 | 1 728 |
| 2004 07 | 30 369 | 25 316 | 10 898 | 18 218 | 14 406 | 6 564 | 47 804 | 51 | 948 499 | 1 689 |
| 2004 08 | 30 769 | 25 734 | 10 906 | 17 749 | 14 388 | 8 727 | 52 608 | 51 | 956 383 | 1 695 |
| 2004 09 | 31 318 | 26 723 | 10 893 | 17 660 | 14 357 | 6 047 | 52 514 | 51 | 962 453 | 1 544 |
| 2004 10 | 31 508 | 25 819 | 10 755 | 17 656 | 14 353 | 7 983 | 50 221 | 51 | 956 167 | 1 573 |
| 2004 11 | 32 259 | 25 865 | 10 795 | 17 626 | 14 316 | 9 994 | 56 523 | 51 | 970 182 | 1 562 |
| 2004 12 | 33 939 | 26 046 | 10 667 | 17 578 | 14 340 | 4 752 | 47 641 | 51 | 948 046 | 1 068 |
| 2005 01 | 35 578 | 25 521 | 10 656 | 17 494 | 14 299 | 7 299 | 52 994 | 51 | 969 621 | 1 131 |
| 2005 02 | 46 186 | 25 536 | 10 801 | 17 384 | 14 207 | 9 139 | 51 928 | 27 | 987 311 | 1 090 |

⁵ Bis November 1996 Werte der Position *Kontokorrent-Kredite und Darlehen an öffentlich-rechtliche Körperschaften* nach alten RRV-EBK.
Jusqu'en novembre 1996, les données du poste *Crédits en comptes courants et prêts à des collectivités de droit public* sont établies selon les anciennes DEC-CFB.

⁶ Bis November 1996 Werte der Position *Wertschriften* nach alten RRV-EBK.
Jusqu'en novembre 1996, les données du poste *Titres* sont établies selon les anciennes DEC-CFB.

⁷ Ab Dezember 1996 *Liegenschaften* sowie weitere hier nicht separat ausgewiesene Unterpositionen.
Le sous-poste *Immeubles* et d'autres sous-postes, qui ne sont pas mentionnés séparément, figurent dans ce poste depuis décembre 1996.

⁸ Bis November 1996 Werte der Position *Bankgebäude* nach alten RRV-EBK.
Jusqu'en novembre 1996, *Immeubles à l'usage de la banque* selon les anciennes DEC-CFB.

Passiven / Passifs

| Jahresende Monatsende | Verpflichtungen aus Geld- marktpapieren | Verpflichtungen gegenüber Banken Engagements envers les banques | | Verpflichtungen gegenüber Kunden Engagements envers la clientèle | | Übrige Verpflichtungen gegenüber Kunden Autres engagements envers la clientèle | | Kassen- obligationen | Anleihen und Pfandbrief- darlehen ⁹ | |
|----------------------------|--|--|---------------------|--|--|---|---------------------|--------------------------|--|----|
| | | auf Sicht à vue | auf Zeit à terme | in Sparform sous forme d'épargne | in Anlageform sous forme de placements | auf Sicht à vue | auf Zeit à terme | | | |
| Fin d'année Fin de mois | Engagements résultant de papiers monétaires | | | | | | | Obligations de caisse | Prêts des centrales d'émission de lettres de gage et emprunts ⁹ | |
| | | 21 | 22 | 23 | 24 | 25 | 26 | 27 | 28 | 29 |

Passiven gegenüber dem In- und Ausland / Passifs en comptes suisses et étrangers

| | | | | | | | | | |
|---------|---------------|---------------|----------------|----------------|---------------|----------------|----------------|---------------|----------------|
| 1995 | . | 31 771 | 220 842 | 188 469 | 64 385 | 97 362 | 266 805 | 75 827 | 91 157 |
| 1996 | 25 674 | 35 524 | 276 150 | 207 042 | 65 153 | 116 241 | 319 026 | 64 785 | 95 867 |
| 1997 | 55 014 | 40 980 | 347 598 | 214 917 | 73 557 | 135 007 | 364 802 | 54 700 | 114 270 |
| 1998 | 44 783 | 50 130 | 462 608 | 210 118 | 72 646 | 144 115 | 454 798 | 42 989 | 119 012 |
| 1999 | 75 333 | 39 732 | 583 421 | 211 138 | 75 527 | 169 618 | 520 666 | 33 500 | 137 493 |
| 2000 | 54 055 | 46 240 | 556 310 | 192 763 | 74 274 | 162 427 | 450 009 | 34 687 | 141 015 |
| 2001 | 76 484 | 61 879 | 535 724 | 191 991 | 79 170 | 174 851 | 478 885 | 35 634 | 172 724 |
| 2002 | 47 649 | 44 500 | 514 838 | 220 515 | 85 265 | 191 398 | 429 875 | 36 312 | 178 819 |
| 2003 | 56 863 | 74 654 | 566 445 | 245 137 | 95 925 | 261 745 | 371 130 | 30 348 | 158 707 |
| 2004 | 89 245 | 71 527 | 655 329 | 255 080 | 93 926 | 256 402 | 435 102 | 27 895 | 178 861 |
| 2004 02 | 70 712 | 95 630 | 645 659 | 249 515 | 97 455 | 283 681 | 381 488 | 29 462 | 160 611 |
| 2004 03 | 104 701 | 89 025 | 629 020 | 249 017 | 94 566 | 283 212 | 390 342 | 29 247 | 161 182 |
| 2004 04 | 107 112 | 87 555 | 623 642 | 250 514 | 95 696 | 293 990 | 383 632 | 28 862 | 163 960 |
| 2004 05 | 96 059 | 83 797 | 649 620 | 250 823 | 95 834 | 287 798 | 378 415 | 28 576 | 166 389 |
| 2004 06 | 89 396 | 85 226 | 661 808 | 249 444 | 94 384 | 279 013 | 395 166 | 28 349 | 170 948 |
| 2004 07 | 102 818 | 87 271 | 635 278 | 249 605 | 93 396 | 274 694 | 414 362 | 28 023 | 178 607 |
| 2004 08 | 94 615 | 86 137 | 628 365 | 250 545 | 93 345 | 270 104 | 425 592 | 27 874 | 179 320 |
| 2004 09 | 91 314 | 88 595 | 687 979 | 250 339 | 92 174 | 269 506 | 437 123 | 27 663 | 180 194 |
| 2004 10 | 98 182 | 86 070 | 660 156 | 250 297 | 91 992 | 267 453 | 414 609 | 27 452 | 178 121 |
| 2004 11 | 96 062 | 98 332 | 700 688 | 251 204 | 93 941 | 268 630 | 398 107 | 27 478 | 176 514 |
| 2004 12 | 89 245 | 71 527 | 655 329 | 255 080 | 93 926 | 256 402 | 435 102 | 27 895 | 178 861 |
| 2005 01 | 92 731 | 85 072 | 682 662 | 256 510 | 94 983 | 275 929 | 426 716 | 27 730 | 181 560 |
| 2005 02 | 89 676 | 84 072 | 684 499 | 257 877 | 96 671 | 275 641 | 420 096 | 27 605 | 180 902 |

Passiven gegenüber dem Inland / Passifs en comptes suisses

| | | | | | | | | | |
|---------|--------------|---------------|----------------|----------------|---------------|----------------|----------------|---------------|---------------|
| 1995 | . | 10 359 | 66 572 | 178 919 | 59 138 | 67 172 | 132 111 | 75 268 | . |
| 1996 | 1 445 | 9 577 | 77 225 | 196 060 | 59 203 | 76 442 | 144 676 | 64 785 | 84 055 |
| 1997 | 1 434 | 12 287 | 89 849 | 203 421 | 67 056 | 88 602 | 146 631 | 54 700 | 82 587 |
| 1998 | 1 757 | 15 881 | 101 517 | 198 484 | 65 905 | 95 748 | 166 377 | 42 989 | 84 587 |
| 1999 | 769 | 12 579 | 120 578 | 199 612 | 68 403 | 106 391 | 225 726 | 33 500 | 89 538 |
| 2000 | 926 | 15 726 | 119 925 | 182 356 | 67 561 | 103 179 | 151 376 | 34 687 | 93 507 |
| 2001 | 785 | 20 807 | 114 296 | 181 805 | 72 176 | 110 368 | 148 112 | 35 634 | 93 432 |
| 2002 | 866 | 12 335 | 113 513 | 209 117 | 77 436 | 123 029 | 124 617 | 36 312 | 93 797 |
| 2003 | 3 173 | 20 039 | 112 447 | 232 457 | 86 815 | 168 071 | 92 993 | 30 348 | 89 082 |
| 2004 | 2 017 | 17 687 | 118 294 | 242 003 | 84 729 | 155 371 | 117 150 | 27 895 | 90 639 |
| 2004 02 | 2 850 | 25 395 | 109 855 | 236 663 | 88 268 | 179 999 | 90 406 | 29 462 | 90 278 |
| 2004 03 | 3 450 | 27 249 | 106 724 | 236 168 | 85 522 | 178 068 | 92 624 | 29 247 | 89 344 |
| 2004 04 | 2 842 | 24 398 | 111 494 | 237 595 | 86 438 | 180 587 | 93 115 | 28 862 | 89 879 |
| 2004 05 | 3 337 | 25 091 | 115 754 | 237 883 | 86 690 | 178 505 | 91 978 | 28 576 | 89 962 |
| 2004 06 | 1 810 | 22 917 | 128 785 | 236 416 | 85 352 | 172 613 | 98 784 | 28 349 | 90 620 |
| 2004 07 | 1 757 | 22 918 | 123 366 | 236 684 | 84 297 | 167 890 | 101 264 | 28 023 | 91 537 |
| 2004 08 | 1 741 | 22 138 | 123 096 | 237 612 | 84 379 | 165 664 | 104 722 | 27 874 | 89 609 |
| 2004 09 | 1 650 | 23 218 | 116 036 | 237 424 | 83 237 | 161 435 | 107 883 | 27 663 | 88 906 |
| 2004 10 | 1 662 | 23 463 | 113 522 | 237 369 | 83 103 | 162 319 | 109 389 | 27 452 | 90 751 |
| 2004 11 | 1 989 | 28 084 | 121 083 | 238 294 | 84 793 | 162 280 | 112 855 | 27 478 | 90 368 |
| 2004 12 | 2 017 | 17 687 | 118 294 | 242 003 | 84 729 | 155 371 | 117 150 | 27 895 | 90 639 |
| 2005 01 | 2 065 | 25 217 | 121 184 | 243 450 | 85 647 | 167 428 | 119 451 | 27 730 | 90 842 |
| 2005 02 | 2 287 | 26 019 | 120 981 | 244 841 | 87 223 | 167 441 | 114 390 | 27 605 | 90 377 |

⁹ Vor Dezember 1996 Anleihen und Pfandbriefdarlehen nur insgesamt verfügbar (keine Unterteilung in In- und Ausland).
Avant décembre 1996, les Prêts des centrales d'émission de lettres de gage et emprunts n'étaient pas ventilés en comptes suisses et étrangers.

| Jahresende Monatsende | Rechnungs- abgrenzung | Sonstige Passiven | Wertberich- tigungen und Rückstel- lungen ¹⁰ | Reserven für allgemeine Bankrisiken | Gesellschafts- kapital | Reserven | Gewinn/ Verlust- vortrag | Bilanzsumme | Nachrangige Verpflich- tungen |
|----------------------------|------------------------------|----------------------|--|---|---------------------------|----------|--------------------------------|----------------|--------------------------------------|
| Fin d'année Fin de mois | Comptes de régularisation | Autres passifs | Correctifs de valeurs et provisions ¹⁰ | Réserves pour risques bancaires généraux | Capital social | Réserves | Bénéfice/ perte reporté | Total du bilan | Engagements de rang subordonné |
| | 30 | 31 | 32 | 33 | 34 | 35 | 36 | 37 | 38 |

| | | | | | | | | | |
|---------|---------------|----------------|---------------|---------------|---------------|---------------|---------------|------------------|---------------|
| 1995 | . | . | . | . | 28 605 | 51 277 | . | 1 294 044 | . |
| 1996 | 16 144 | 125 917 | 32 373 | 8 165 | 28 463 | 53 101 | 1 774 | 1 471 397 | 20 783 |
| 1997 | 15 396 | 208 486 | 40 835 | 8 551 | 30 346 | 47 639 | 1 475 | 1 753 573 | 24 006 |
| 1998 | 19 725 | 271 167 | 40 344 | 8 712 | 28 145 | 51 818 | 2 237 | 2 023 346 | 24 583 |
| 1999 | 19 253 | 228 083 | 40 124 | 9 253 | 29 115 | 54 078 | 3 190 | 2 229 523 | 27 276 |
| 2000 | 23 281 | 229 330 | 29 441 | 10 349 | 29 462 | 68 736 | 5 559 | 2 107 939 | 32 584 |
| 2001 | 21 444 | 225 444 | 24 748 | 10 647 | 29 831 | 76 234 | 6 397 | 2 202 087 | 38 488 |
| 2002 | 17 659 | 314 631 | 25 487 | 11 618 | 28 052 | 80 251 | 6 771 | 2 233 641 | 31 819 |
| 2003 | 17 325 | 195 686 | 22 965 | 12 500 | 27 969 | 78 067 | 6 075 | 2 221 541 | 30 259 |
| 2004 | 18 249 | 253 441 | 21 453 | 14 480 | 27 991 | 77 200 | 8 539 | 2 484 720 | 29 105 |
| 2004 02 | 16 188 | 245 744 | 23 044 | 12 704 | 27 910 | 78 848 | 11 242 | 2 429 892 | 29 651 |
| 2004 03 | 17 069 | 240 012 | 23 196 | 12 722 | 27 934 | 78 948 | 9 906 | 2 440 098 | 29 885 |
| 2004 04 | 16 135 | 225 786 | 23 297 | 12 721 | 27 923 | 81 093 | 9 317 | 2 431 235 | 29 646 |
| 2004 05 | 15 905 | 233 105 | 23 375 | 12 695 | 27 846 | 81 038 | 8 833 | 2 440 108 | 29 074 |
| 2004 06 | 17 525 | 218 969 | 22 900 | 13 080 | 27 820 | 76 524 | 8 751 | 2 439 303 | 29 005 |
| 2004 07 | 17 862 | 224 647 | 22 917 | 13 031 | 27 841 | 76 555 | 8 735 | 2 455 639 | 28 926 |
| 2004 08 | 21 797 | 235 223 | 22 782 | 13 086 | 27 838 | 76 531 | 8 319 | 2 461 474 | 29 451 |
| 2004 09 | 19 102 | 231 130 | 22 372 | 13 081 | 27 909 | 76 577 | 8 312 | 2 523 371 | 30 995 |
| 2004 10 | 19 697 | 247 724 | 23 091 | 13 093 | 27 842 | 76 506 | 8 234 | 2 490 519 | 30 389 |
| 2004 11 | 20 786 | 273 405 | 22 650 | 13 214 | 27 862 | 76 982 | 8 472 | 2 554 328 | 29 253 |
| 2004 12 | 18 249 | 253 441 | 21 453 | 14 480 | 27 991 | 77 200 | 8 539 | 2 484 720 | 29 105 |
| 2005 01 | 19 192 | 240 843 | 21 456 | 14 602 | 28 029 | 78 033 | 14 284 | 2 540 331 | 29 636 |
| 2005 02 | 16 115 | 249 068 | 21 406 | 14 681 | 28 032 | 77 809 | 14 112 | 2 538 261 | 27 834 |

| | | | | | | | | | |
|---------|---------------|---------------|---------------|---------------|---------------|---------------|---------------|------------------|--------------|
| 1995 | . | . | . | . | 28 605 | 51 277 | . | 846 743 | . |
| 1996 | 9 889 | 43 081 | 30 803 | 8 150 | 28 463 | 53 101 | 1 815 | 888 769 | 14 482 |
| 1997 | 10 208 | 63 330 | 38 627 | 8 499 | 30 346 | 47 639 | 1 475 | 946 690 | 13 688 |
| 1998 | 10 203 | 71 239 | 37 147 | 8 668 | 28 145 | 51 818 | 2 075 | 982 538 | 12 785 |
| 1999 | 10 777 | 65 489 | 36 685 | 9 198 | 29 115 | 54 078 | 2 627 | 1 065 065 | 12 614 |
| 2000 | 11 974 | 64 813 | 26 123 | 10 277 | 29 462 | 68 736 | 4 376 | 985 005 | 12 436 |
| 2001 | 11 967 | 47 487 | 23 497 | 10 559 | 29 831 | 76 234 | 4 736 | 981 726 | 10 819 |
| 2002 | 9 032 | 53 066 | 24 174 | 11 538 | 28 052 | 80 251 | 5 055 | 1 002 190 | 9 954 |
| 2003 | 9 347 | 48 773 | 22 307 | 12 422 | 27 969 | 78 067 | 5 351 | 1 039 662 | 8 404 |
| 2004 | 10 228 | 75 848 | 20 277 | 14 345 | 27 991 | 77 200 | 7 340 | 1 089 016 | 8 608 |
| 2004 02 | 10 003 | 87 914 | 22 142 | 12 593 | 27 910 | 78 848 | 8 942 | 1 101 527 | 8 502 |
| 2004 03 | 10 705 | 80 058 | 22 263 | 12 615 | 27 934 | 78 948 | 7 761 | 1 088 680 | 8 456 |
| 2004 04 | 9 594 | 72 897 | 22 462 | 12 621 | 27 923 | 81 093 | 7 154 | 1 088 955 | 8 408 |
| 2004 05 | 9 955 | 71 143 | 22 548 | 12 598 | 27 846 | 81 038 | 6 745 | 1 089 648 | 8 317 |
| 2004 06 | 10 230 | 69 255 | 22 038 | 12 982 | 27 820 | 76 524 | 6 681 | 1 091 176 | 8 515 |
| 2004 07 | 10 395 | 66 918 | 22 024 | 12 931 | 27 841 | 76 555 | 7 248 | 1 081 648 | 8 530 |
| 2004 08 | 11 048 | 74 285 | 21 883 | 12 949 | 27 838 | 76 531 | 6 863 | 1 088 233 | 8 619 |
| 2004 09 | 11 735 | 76 870 | 21 305 | 12 944 | 27 909 | 76 577 | 6 894 | 1 081 689 | 8 618 |
| 2004 10 | 12 048 | 77 039 | 22 034 | 12 961 | 27 842 | 76 506 | 6 883 | 1 084 343 | 8 613 |
| 2004 11 | 12 754 | 81 644 | 21 630 | 13 084 | 27 862 | 76 982 | 7 212 | 1 108 392 | 8 705 |
| 2004 12 | 10 228 | 75 848 | 20 277 | 14 345 | 27 991 | 77 200 | 7 340 | 1 089 016 | 8 608 |
| 2005 01 | 10 797 | 70 553 | 20 072 | 14 424 | 28 029 | 78 033 | 12 118 | 1 117 040 | 8 590 |
| 2005 02 | 9 655 | 76 473 | 20 095 | 14 506 | 28 032 | 77 809 | 12 006 | 1 119 740 | 8 347 |

¹⁰ Ab Dezember 1997 inkl. Schwankungsreserve für Kreditrisiken.
Depuis décembre 1997, y compris réserve pour fluctuations de risques de crédit.

D12 Bankbilanzen nach Währungen Bilans bancaires – Ventilation selon la monnaie

Unternehmung ¹ / Maison mère ¹
In Millionen Franken / En millions de francs

| Jahresende Monatsende | CHF | USD | EUR ² | DEM ³ | Übrige Währungen ⁴ | Edelmetalle | Leih- und Repogeschäfte ⁵ | Bilanzsumme |
|----------------------------|-----|-----|------------------|------------------|----------------------------------|-----------------|--|----------------|
| Fin d'année Fin de mois | | | | | Autres monnaies ⁴ | Métaux précieux | Prêts et pensions de titres ⁵ | Total du bilan |
| | 1 | 2 | 3 | 4 | 5 | 6 | 7 | 8 |

Aktiven gegenüber dem In- und Ausland / Actifs en comptes suisses et étrangers

| | | | | | | | | |
|---------|------------------|----------------|----------------|--------|----------------|---------------|---------------|------------------|
| 1995 | 820 340 | 209 534 | . | 53 313 | 172 184 | 10 872 | 27 800 | 1 294 044 |
| 1996 | 837 538 | 265 678 | . | 49 616 | 251 777 | 13 740 | 53 050 | 1 471 397 |
| 1997 | 872 364 | 386 740 | . | 54 837 | 356 100 | 11 789 | 71 743 | 1 753 573 |
| 1998 | 883 571 | 361 348 | . | 78 965 | 526 676 | 14 174 | 158 611 | 2 023 346 |
| 1999 | 932 930 | 476 497 | 201 850 | 12 941 | 346 956 | 15 152 | 256 136 | 2 229 523 |
| 2000 | 926 324 | 597 564 | 198 440 | 7 516 | 367 864 | 12 138 | 5 608 | 2 107 939 |
| 2001 | 917 291 | 625 398 | 242 357 | 2 420 | 400 654 | 12 933 | 3 454 | 2 202 087 |
| 2002 | 961 455 | 553 048 | 271 587 | . | 430 886 | 15 504 | 1 159 | 2 233 641 |
| 2003 | 967 076 | 628 097 | 291 271 | . | 314 540 | 18 788 | 1 769 | 2 221 541 |
| 2004 | 1 004 963 | 722 040 | 320 877 | . | 394 108 | 18 526 | 24 208 | 2 484 720 |
| 2004 02 | 1 007 629 | 700 251 | 320 802 | . | 364 473 | 21 296 | 15 441 | 2 429 892 |
| 2004 03 | 1 018 586 | 721 888 | 296 328 | . | 368 908 | 22 101 | 12 286 | 2 440 098 |
| 2004 04 | 1 020 335 | 708 498 | 316 211 | . | 353 262 | 21 450 | 11 480 | 2 431 235 |
| 2004 05 | 1 012 173 | 713 356 | 325 962 | . | 355 528 | 21 101 | 11 991 | 2 440 108 |
| 2004 06 | 999 507 | 728 991 | 328 486 | . | 347 516 | 23 446 | 11 356 | 2 439 303 |
| 2004 07 | 998 571 | 760 759 | 317 244 | . | 347 366 | 20 816 | 10 882 | 2 455 639 |
| 2004 08 | 1 007 633 | 743 432 | 319 889 | . | 356 098 | 21 637 | 12 785 | 2 461 474 |
| 2004 09 | 1 009 236 | 748 180 | 336 621 | . | 394 215 | 22 017 | 13 104 | 2 523 371 |
| 2004 10 | 1 014 379 | 747 574 | 316 798 | . | 381 500 | 19 389 | 10 878 | 2 490 519 |
| 2004 11 | 1 034 168 | 765 855 | 325 059 | . | 400 253 | 19 381 | 9 612 | 2 554 328 |
| 2004 12 | 1 004 963 | 722 040 | 320 877 | . | 394 108 | 18 526 | 24 208 | 2 484 720 |
| 2005 01 | 1 019 832 | 756 931 | 322 255 | . | 397 774 | 18 542 | 24 997 | 2 540 331 |
| 2005 02 | 1 031 291 | 747 265 | 327 203 | . | 386 460 | 17 684 | 28 357 | 2 538 261 |

Passiven gegenüber dem In- und Ausland / Passifs en comptes suisses et étrangers

| | | | | | | | | |
|---------|------------------|----------------|----------------|--------|----------------|---------------|---------------|------------------|
| 1995 | 824 632 | 208 624 | . | 56 410 | 151 985 | 15 218 | 37 176 | 1 294 044 |
| 1996 | 856 676 | 275 594 | . | 58 257 | 203 393 | 17 764 | 59 713 | 1 471 397 |
| 1997 | 890 838 | 412 907 | . | 59 886 | 269 365 | 18 895 | 101 685 | 1 753 573 |
| 1998 | 903 614 | 385 118 | . | 61 827 | 384 252 | 16 824 | 271 712 | 2 023 346 |
| 1999 | 931 671 | 472 828 | 166 259 | 14 426 | 310 509 | 18 126 | 330 131 | 2 229 523 |
| 2000 | 949 780 | 606 281 | 185 057 | 9 200 | 336 826 | 15 737 | 14 258 | 2 107 939 |
| 2001 | 960 702 | 668 516 | 236 596 | 1 359 | 316 643 | 15 810 | 3 820 | 2 202 087 |
| 2002 | 1 002 594 | 567 060 | 266 307 | . | 382 587 | 14 025 | 1 068 | 2 233 641 |
| 2003 | 1 005 000 | 597 853 | 308 147 | . | 292 752 | 17 090 | 701 | 2 221 541 |
| 2004 | 1 025 270 | 704 687 | 347 159 | . | 366 466 | 18 477 | 22 663 | 2 484 720 |
| 2004 02 | 1 039 482 | 666 910 | 332 251 | . | 357 342 | 19 394 | 14 512 | 2 429 892 |
| 2004 03 | 1 042 988 | 689 362 | 316 173 | . | 359 526 | 20 924 | 11 126 | 2 440 098 |
| 2004 04 | 1 041 679 | 668 437 | 331 649 | . | 359 108 | 19 575 | 10 787 | 2 431 235 |
| 2004 05 | 1 035 120 | 671 887 | 337 400 | . | 364 200 | 19 988 | 11 512 | 2 440 108 |
| 2004 06 | 1 029 882 | 680 802 | 345 996 | . | 351 171 | 20 994 | 10 458 | 2 439 303 |
| 2004 07 | 1 021 002 | 700 585 | 342 049 | . | 361 778 | 20 498 | 9 729 | 2 455 639 |
| 2004 08 | 1 026 301 | 689 964 | 336 969 | . | 374 133 | 22 468 | 11 638 | 2 461 474 |
| 2004 09 | 1 037 747 | 725 607 | 358 711 | . | 366 861 | 22 481 | 11 964 | 2 523 371 |
| 2004 10 | 1 039 873 | 719 160 | 339 758 | . | 361 727 | 20 205 | 9 795 | 2 490 519 |
| 2004 11 | 1 060 711 | 729 520 | 354 868 | . | 380 832 | 19 883 | 8 513 | 2 554 328 |
| 2004 12 | 1 025 270 | 704 687 | 347 159 | . | 366 466 | 18 477 | 22 663 | 2 484 720 |
| 2005 01 | 1 051 283 | 713 360 | 351 515 | . | 381 778 | 19 088 | 23 307 | 2 540 331 |
| 2005 02 | 1 058 772 | 697 641 | 355 648 | . | 381 186 | 19 078 | 25 938 | 2 538 261 |

¹ 262 Banken im zuletzt ausgewiesenen Monat.
262 banques au dernier mois indiqué.

² Inklusive die anderen Währungen der Staaten des Euro-Währungsgebietes.
Y compris les monnaies nationales des Etats participant à la zone euro.

³ Ab März 1999 als *davon-Position* des Euro.
Depuis mars 1999, sous une position *dont* de l'euro.

⁴ Ende 1992 und 1993 inklusive Leihgeschäfte.
A fin 1992 et 1993, y compris les prêts de titres.

⁵ Wertpapierleihgeschäfte, Leihgeschäfte mit «Commodities» und nicht-monetäre Forderungen bzw. Verpflichtungen aus dem Repogeschäft.
Prêts de titres, prêts de «commodities» et créances et engagements non monétaires résultant de pensions de titres.

D13: Bankbilanzen nach Währungen Bilans bancaires – Ventilation selon la monnaie

Inländische Bankstellen¹ / Comptoirs en Suisse¹

In Millionen Franken / En millions de francs

| Jahresende Monatsende | CHF | USD | EUR ² | DEM ³ | Übrige Währungen ⁴ | Edelmetalle | Leih- und Repogeschäfte ⁵ | Bilanzsumme |
|----------------------------|-----|-----|------------------|------------------|----------------------------------|-----------------|--|----------------|
| Fin d'année Fin de mois | | | | | Autres monnaies ⁴ | Métaux précieux | Prêts et pensions de titres ⁵ | Total du bilan |
| | 1 | 2 | 3 | 4 | 5 | 6 | 7 | 8 |

Aktiven gegenüber dem In- und Ausland / Actifs en comptes suisses et étrangers

| | | | | | | | | |
|---------|------------------|----------------|----------------|--------|----------------|---------------|---------------|------------------|
| 1995 | 806 113 | 90 847 | . | 31 071 | 56 078 | 10 946 | 20 287 | 1 015 341 |
| 1996 | 842 257 | 136 555 | . | 34 543 | 88 212 | 13 440 | 36 612 | 1 151 618 |
| 1997 | 888 711 | 185 851 | . | 38 376 | 123 232 | 11 180 | 53 927 | 1 301 278 |
| 1998 | 881 794 | 171 538 | . | 50 049 | 171 900 | 12 121 | 80 243 | 1 367 646 |
| 1999 | 944 051 | 283 605 | 124 327 | 7 483 | 173 750 | 14 278 | 130 169 | 1 670 180 |
| 2000 | 931 458 | 324 623 | 139 775 | 3 591 | 241 903 | 10 950 | 5 608 | 1 654 318 |
| 2001 | 934 409 | 308 998 | 150 324 | 965 | 211 583 | 12 749 | 3 454 | 1 621 518 |
| 2002 | 979 650 | 341 525 | 164 161 | . | 149 702 | 13 325 | 1 159 | 1 649 522 |
| 2003 | 987 471 | 328 898 | 192 195 | . | 133 061 | 15 234 | 1 769 | 1 658 628 |
| 2004 | 1 014 635 | 350 893 | 181 586 | . | 125 077 | 14 811 | 24 201 | 1 711 202 |
| 2004 02 | 1 025 335 | 379 388 | 195 748 | . | 150 529 | 16 331 | 15 438 | 1 782 771 |
| 2004 03 | 1 028 586 | 381 843 | 184 550 | . | 158 228 | 17 215 | 12 286 | 1 782 709 |
| 2004 04 | 1 029 671 | 364 054 | 198 752 | . | 149 700 | 16 696 | 11 415 | 1 770 290 |
| 2004 05 | 1 024 558 | 355 711 | 202 958 | . | 149 167 | 15 660 | 11 928 | 1 759 981 |
| 2004 06 | 1 011 756 | 364 341 | 199 923 | . | 149 109 | 16 788 | 11 295 | 1 753 211 |
| 2004 07 | 1 011 313 | 396 303 | 182 738 | . | 150 627 | 15 186 | 10 851 | 1 767 019 |
| 2004 08 | 1 017 169 | 390 104 | 180 229 | . | 121 492 | 14 441 | 12 748 | 1 736 182 |
| 2004 09 | 1 017 198 | 345 547 | 182 065 | . | 139 441 | 14 789 | 13 104 | 1 712 145 |
| 2004 10 | 1 022 400 | 360 921 | 172 554 | . | 126 982 | 13 862 | 10 878 | 1 707 595 |
| 2004 11 | 1 046 209 | 359 763 | 182 605 | . | 133 639 | 14 624 | 9 612 | 1 746 452 |
| 2004 12 | 1 014 635 | 350 893 | 181 586 | . | 125 077 | 14 811 | 24 201 | 1 711 202 |
| 2005 01 | 1 026 887 | 377 366 | 186 956 | . | 128 678 | 14 991 | 24 990 | 1 759 867 |
| 2005 02 | 1 036 825 | 398 918 | 186 101 | . | 115 190 | 14 357 | 27 796 | 1 779 187 |

Passiven gegenüber dem In- und Ausland / Passifs en comptes suisses et étrangers

| | | | | | | | | |
|---------|------------------|----------------|----------------|--------|---------------|---------------|---------------|------------------|
| 1995 | 810 785 | 79 325 | . | 32 175 | 52 639 | 12 949 | 27 467 | 1 015 341 |
| 1996 | 853 786 | 135 630 | . | 38 346 | 66 248 | 14 942 | 42 666 | 1 151 618 |
| 1997 | 909 873 | 188 322 | . | 38 954 | 78 473 | 16 552 | 69 104 | 1 301 278 |
| 1998 | 920 847 | 196 196 | . | 39 778 | 92 052 | 13 747 | 105 025 | 1 367 646 |
| 1999 | 960 410 | 277 435 | 112 012 | 8 526 | 118 172 | 16 983 | 185 170 | 1 670 180 |
| 2000 | 964 027 | 327 488 | 124 867 | 5 869 | 208 866 | 14 811 | 14 258 | 1 654 318 |
| 2001 | 974 494 | 344 718 | 149 415 | 477 | 133 324 | 15 746 | 3 820 | 1 621 518 |
| 2002 | 1 012 581 | 351 622 | 169 316 | . | 100 879 | 14 055 | 1 068 | 1 649 522 |
| 2003 | 1 018 574 | 308 856 | 220 707 | . | 96 158 | 13 633 | 701 | 1 658 628 |
| 2004 | 1 027 092 | 352 027 | 225 512 | . | 69 158 | 14 756 | 22 656 | 1 711 202 |
| 2004 02 | 1 048 649 | 359 357 | 229 116 | . | 116 482 | 14 656 | 14 509 | 1 782 771 |
| 2004 03 | 1 050 435 | 369 300 | 212 457 | . | 123 183 | 16 209 | 11 126 | 1 782 709 |
| 2004 04 | 1 047 815 | 343 500 | 227 589 | . | 125 685 | 14 977 | 10 722 | 1 770 290 |
| 2004 05 | 1 037 211 | 336 624 | 233 671 | . | 126 261 | 14 767 | 11 449 | 1 759 981 |
| 2004 06 | 1 030 458 | 351 793 | 226 617 | . | 119 548 | 14 397 | 10 397 | 1 753 211 |
| 2004 07 | 1 023 564 | 370 955 | 228 009 | . | 119 958 | 14 836 | 9 698 | 1 767 019 |
| 2004 08 | 1 027 721 | 377 210 | 216 228 | . | 88 151 | 15 272 | 11 601 | 1 736 182 |
| 2004 09 | 1 035 616 | 359 147 | 213 358 | . | 76 810 | 15 272 | 11 941 | 1 712 145 |
| 2004 10 | 1 039 620 | 353 105 | 218 407 | . | 72 018 | 14 682 | 9 761 | 1 707 595 |
| 2004 11 | 1 061 939 | 356 097 | 232 133 | . | 72 377 | 15 456 | 8 448 | 1 746 452 |
| 2004 12 | 1 027 092 | 352 027 | 225 512 | . | 69 158 | 14 756 | 22 656 | 1 711 202 |
| 2005 01 | 1 050 554 | 362 229 | 237 444 | . | 70 897 | 15 526 | 23 217 | 1 759 867 |
| 2005 02 | 1 060 488 | 373 015 | 236 284 | . | 67 806 | 15 753 | 25 841 | 1 779 187 |

¹ 262 Banken im zuletzt ausgewiesenen Monat.
262 banques au dernier mois indiqué.

² Inklusive die anderen Währungen der Staaten des Euro-Währungsgebietes.
Y compris les monnaies nationales des Etats participant à la zone euro.

³ Ab März 1999 als *davon-Position* des Euro.
Depuis mars 1999, sous une position *dont* de l'euro.

⁴ Ende 1992 und 1993 inklusive Leihgeschäfte.
A fin 1992 et 1993, y compris les prêts de titres.

⁵ Wertpapierleihgeschäfte, Leihgeschäfte mit «Commodities» und nicht-monetäre Forderungen bzw. Verpflichtungen aus dem Repogeschäft.
Prêts de titres, prêts de «commodities» et créances et engagements non monétaires résultant de pensions de titres.

D2 Bankbilanzen: Kredite¹ Bilans bancaires: Crédits¹

Unternehmung / Maison mère

Veränderung gegenüber dem entsprechenden Vorjahresmonat / Variation par rapport au mois correspondant de l'année précédente

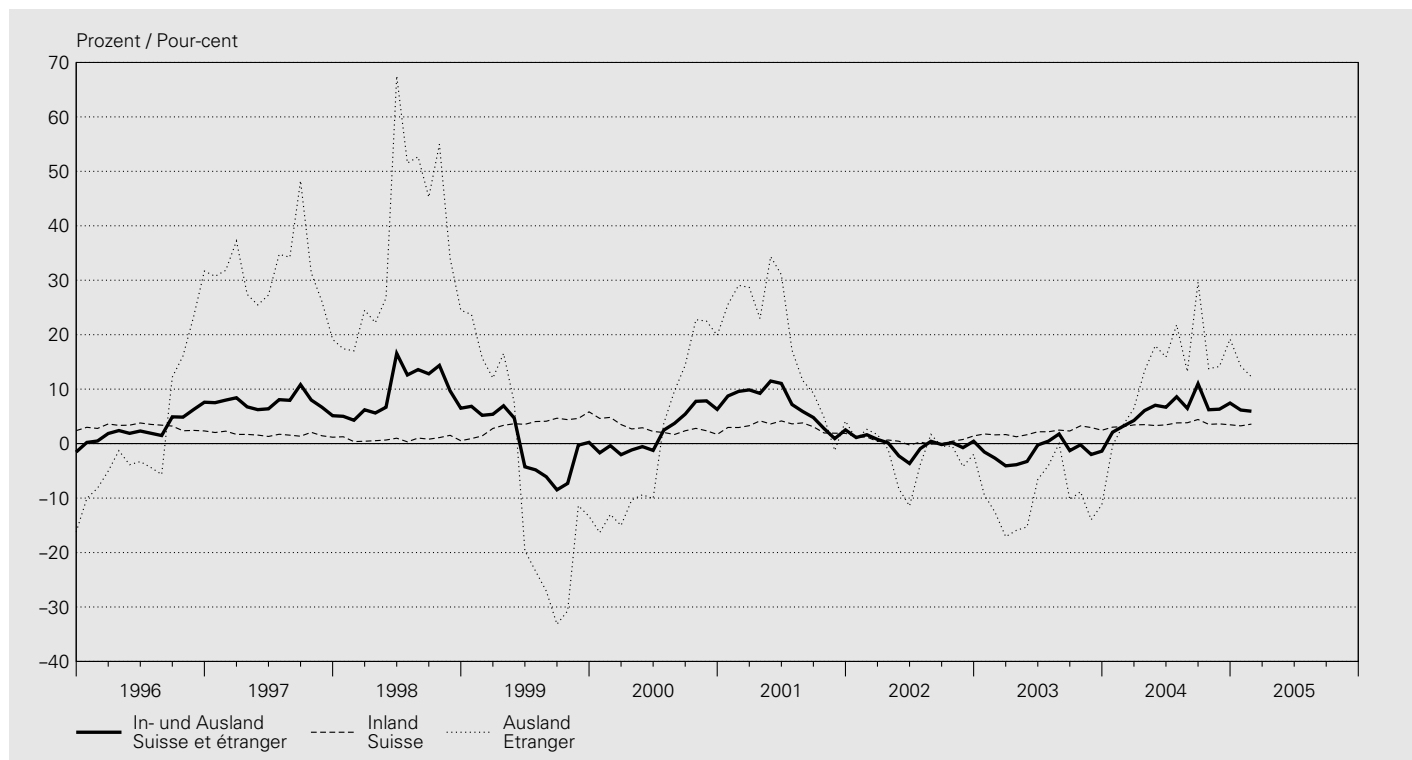

In Millionen Franken / En millions de francs

| Jahresende Monatsende Fin d'année Fin de mois | Inland Suisse | | | | | Ausland Etranger | | | | | Insgesamt (5 + 10) |
|--|-----------------------|--------------------|-----------------------|------------------------------------|-------------------------------|-----------------------|--------------------|---|------------------------------------|-------------------------------|-------------------------------------|
| | Kantonal- banken | Gross- banken | Regional- banken | Übrige Banken- gruppen | Total (1 bis 4) (1 à 4) | Kantonal- banken | Gross- banken | Auslän- disch beherrschte Banken | Übrige Banken- gruppen | Total (6 bis 9) (6 à 9) | Total des crédits (5 + 10) |
| | Banques cantonales | Grandes banques | Banques régionales | Autres catégories de banques | | Banques cantonales | Grandes banques | Banques en mains étrangères | Autres catégories de banques | | |
| | 1 | 2 | 3 | 4 | 5 | 6 | 7 | 8 | 9 | 10 | 11 |
| 1995 | 203 831 | 253 617 | 56 713 | 58 154 | 572 315 | 2 720 | 88 407 | 20 587 | 13 675 | 125 389 | 697 704 |
| 1996 | 206 783 | 258 543 | 57 580 | 62 737 | 585 643 | 3 099 | 121 402 | 23 845 | 16 777 | 165 123 | 750 766 |
| 1997 | 211 462 | 254 909 | 58 097 | 68 042 | 592 510 | 3 105 | 147 791 | 27 330 | 18 512 | 196 738 | 789 248 |
| 1998 | 218 112 | 250 199 | 60 012 | 67 316 | 595 639 | 3 054 | 197 036 | 27 924 | 16 910 | 244 924 | 840 563 |
| 1999 | 224 413 | 259 882 | 62 163 | 83 885 | 630 343 | 4 076 | 150 138 | 38 880 | 19 103 | 212 197 | 842 540 |
| 2000 | 229 760 | 250 138 | 63 639 | 97 469 | 641 006 | 4 454 | 186 669 | 40 421 | 22 830 | 254 374 | 895 380 |
| 2001 | 233 430 | 253 152 | 64 660 | 101 847 | 653 089 | 4 463 | 198 612 | 40 050 | 21 784 | 264 909 | 917 998 |
| 2002 | 234 711 | 243 599 | 65 885 | 118 132 | 662 327 | 4 332 | 193 929 | 41 324 | 20 088 | 259 673 | 922 000 |
| 2003 | 235 853 | 245 769 | 66 978 | 129 992 | 678 592 | 3 485 | 162 501 | 45 831 | 18 776 | 230 593 | 909 185 |
| 2004 | 239 510 | 252 380 | 68 777 | 141 324 | 701 991 | 3 019 | 202 000 | 49 808 | 20 059 | 274 886 | 976 877 |
| 2004 02 | 236 643 | 251 249 | 67 183 | 131 303 | 686 378 | 3 427 | 184 543 | 48 282 | 20 076 | 256 328 | 942 706 |
| 2004 03 | 236 463 | 252 793 | 67 492 | 131 778 | 688 526 | 3 460 | 181 766 | 48 399 | 21 544 | 255 169 | 943 695 |
| 2004 04 | 236 753 | 252 041 | 67 655 | 134 149 | 690 598 | 3 394 | 192 327 | 49 850 | 22 224 | 267 795 | 958 393 |
| 2004 05 | 236 646 | 252 617 | 67 744 | 134 117 | 691 124 | 3 272 | 195 000 | 48 941 | 21 430 | 268 643 | 959 767 |
| 2004 06 | 238 166 | 254 369 | 67 974 | 134 865 | 695 374 | 3 198 | 201 453 | 49 339 | 20 946 | 274 936 | 970 310 |
| 2004 07 | 237 981 | 254 189 | 67 914 | 135 010 | 695 094 | 3 222 | 222 613 | 49 587 | 20 770 | 296 192 | 991 286 |
| 2004 08 | 238 296 | 254 432 | 68 099 | 135 539 | 696 366 | 3 250 | 224 342 | 49 522 | 20 653 | 297 767 | 994 133 |
| 2004 09 | 239 227 | 257 202 | 68 337 | 136 491 | 701 257 | 3 260 | 232 363 | 50 017 | 20 848 | 306 488 | 1 007 745 |
| 2004 10 | 239 194 | 255 964 | 68 493 | 136 730 | 700 381 | 3 182 | 201 218 | 49 220 | 20 637 | 274 257 | 974 638 |
| 2004 11 | 239 653 | 256 204 | 68 666 | 137 461 | 701 984 | 3 085 | 195 363 | 48 222 | 20 360 | 267 030 | 969 014 |
| 2004 12 | 239 510 | 252 380 | 68 777 | 141 324 | 701 991 | 3 019 | 202 000 | 49 808 | 20 059 | 274 886 | 976 877 |
| 2005 01 | 240 261 | 255 373 | 68 780 | 144 110 | 708 524 | 3 071 | 204 503 | 53 053 | 21 495 | 282 122 | 990 646 |
| 2005 02 | 241 255 | 256 638 | 68 806 | 144 208 | 710 907 | 3 032 | 209 638 | 53 839 | 21 288 | 287 797 | 998 704 |

¹ Summe aus Forderungen gegenüber Kunden und Hypothekarforderungen gemäss Monatsbilanzstatistik, im aktuellen Monat 262 Banken. Ohne Edelmetalle, Leih- und Repogeschäfte.
 Total des Créances sur la clientèle et des Créances hypothécaires, selon la statistique des bilans mensuels, dans les bilans de 262 banques au dernier mois indiqué. Sans les métaux précieux, les prêts et pensions de titres.

D3 Bewilligte und beanspruchte inländische Kredite¹ Crédits en Suisse – Limites et montants utilisés¹

Inländische Bankstellen / Comptoirs en Suisse

Veränderung gegenüber dem entsprechenden Vorjahresmonat und Anteil unbenützter Limiten

Variation par rapport au mois correspondant de l'année précédente et part non utilisée en pour-cent du total des limites

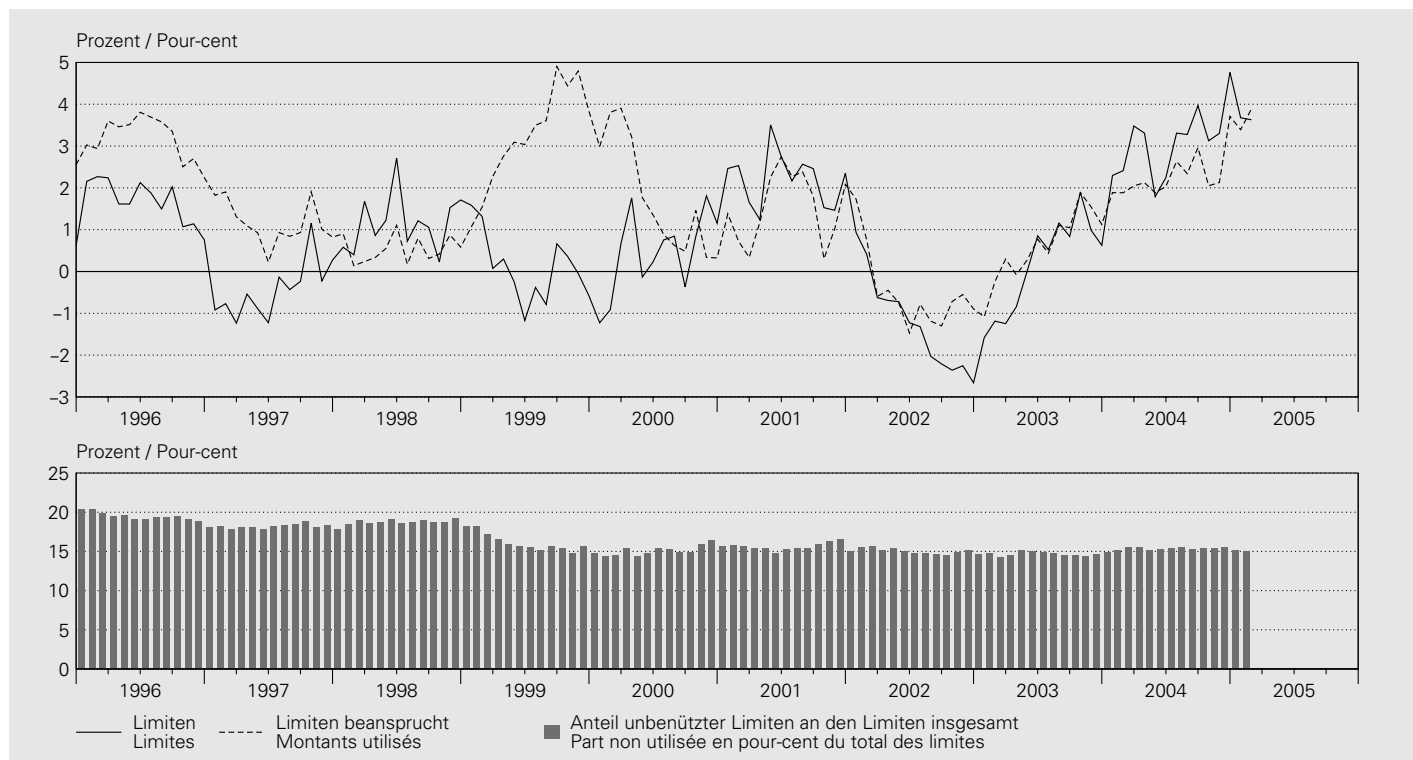

Kredite an im Inland domizilierte Schuldner / Crédits à des débiteurs domiciliés en Suisse

In Millionen Franken / En millions de francs

| Jahresende Monatsende | Baukredite Crédits de construction | | Hypothekarforderungen ² Créances hypothécaires ² | | Übrige Kredite Autres crédits | | Total Kredite Total des crédits | |
|----------------------------|---------------------------------------|----------------------------------|---|----------------------------------|----------------------------------|----------------------------------|------------------------------------|----------------------------------|
| | bewilligt limites | beansprucht montants utilisés | bewilligt limites | beansprucht montants utilisés | bewilligt limites | beansprucht montants utilisés | bewilligt limites | beansprucht montants utilisés |
| Fin d'année Fin de mois | 1 | 2 | 3 | 4 | 5 | 6 | 7 | 8 |
| 1995 | 29001 | 16449 | 408994 | 395987 | 252354 | 140097 | 690530 | 552560 |
| 1996 | 24379 | 13834 | 423473 | 411327 | 247796 | 139782 | 695749 | 564962 |
| 1997 | 20050 | 11692 | 439262 | 423831 | 238334 | 134083 | 697645 | 569606 |
| 1998 | 17838 | 10054 | 451114 | 432649 | 240632 | 130220 | 709584 | 572923 |
| 1999 | 15783 | 8634 | 451940 | 442891 | 237727 | 143358 | 705450 | 594883 |
| 2000 | 15042 | 8021 | 452564 | 442891 | 245989 | 145906 | 713596 | 596818 |
| 2001 | 15039 | 7211 | 473132 | 455849 | 242198 | 146181 | 730369 | 609242 |
| 2002 | 12935 | 6316 | 484840 | 470312 | 213155 | 127169 | 710930 | 603797 |
| 2003 | 12182 | 5306 | 505825 | 489388 | 197371 | 115903 | 715378 | 610597 |
| 2004 | 13564 | 5299 | 531834 | 516617 | 204034 | 111324 | 749432 | 633240 |
| 2004 02 | 12753 | 5133 | 508704 | 492731 | 206942 | 120068 | 728399 | 617933 |
| 2004 03 | 12833 | 5197 | 510964 | 494908 | 208157 | 118575 | 731955 | 618680 |
| 2004 04 | 12569 | 5103 | 512415 | 496362 | 208432 | 118252 | 733416 | 619717 |
| 2004 05 | 12487 | 5052 | 514200 | 497666 | 202911 | 116841 | 729598 | 619559 |
| 2004 06 | 12505 | 5029 | 517039 | 500050 | 205144 | 117935 | 734688 | 623015 |
| 2004 07 | 12872 | 4878 | 517974 | 501389 | 205011 | 116140 | 735856 | 622407 |
| 2004 08 | 12974 | 4903 | 520591 | 502774 | 204586 | 116067 | 738151 | 623744 |
| 2004 09 | 12748 | 4868 | 519674 | 505209 | 209120 | 118093 | 741542 | 628170 |
| 2004 10 | 13038 | 4984 | 520625 | 506179 | 207169 | 115963 | 740833 | 627127 |
| 2004 11 | 13033 | 5112 | 522474 | 508148 | 206890 | 115060 | 742397 | 628320 |
| 2004 12 | 13564 | 5299 | 531834 | 516617 | 204034 | 111324 | 749432 | 633240 |
| 2005 01 | 13345 | 5072 | 533768 | 519646 | 205684 | 114194 | 752798 | 638912 |
| 2005 02 | 12857 | 4924 | 534590 | 521449 | 207385 | 115558 | 754832 | 641931 |

¹ Gemäss Kreditstatistik; inländische Bankstellen, im aktuellen Monat 123 Banken, vgl. Bankenstatistisches Monatsheft, Seite 74 ff. Selon la statistique des crédits; comptoirs en Suisse de 123 banques au dernier mois indiqué (voir Bulletin mensuel de statistiques bancaires, pages 74 ss).

² Umfasst: Hypothekaranlagen sowie feste Vorschüsse gegen hypothekarische Deckung. Les placements hypothécaires ainsi que les avances et prêts à terme fixe garantis par hypothèque.

D4 Treuhandgeschäfte Opérations fiduciaires

Unternehmung ^{1,2} / Maison mère ^{1,2}

Insgesamt / Total

In Millionen Franken / En millions de francs

| Jahresende Monatsende | CHF | USD | EUR ³ | DEM ⁴ | Übrige Währungen | Edelmetalle | Total |
|----------------------------|-----|-----|------------------|------------------|---------------------|-----------------|-------|
| Fin d'année Fin de mois | | | | | Autres monnaies | Métaux précieux | |
| | 1 | 2 | 3 | 4 | 5 | 6 | 7 |

Gegenüber dem In- und Ausland / En comptes suisses et étrangers

| | | | | | | | | |
|---------|---------------|----------------|----------------|----------------|--------|---------------|-----------|----------------|
| 1995 | 33 365 | 127 929 | . | . | 31 193 | 57 306 | 229 | 250 022 |
| 1996 | 32 671 | 169 214 | . | . | 32 683 | 69 071 | 222 | 303 861 |
| 1997 | 34 120 | 207 436 | . | . | 31 638 | 70 512 | 193 | 343 899 |
| 1998 | 29 409 | 201 397 | . | . | 35 238 | 71 656 | 181 | 337 882 |
| 1999 | 28 086 | 229 503 | 84 872 | . | 7 074 | 33 412 | 190 | 376 063 |
| 2000 | 38 603 | 247 555 | 100 055 | 100 055 | 3 802 | 32 438 | 189 | 418 839 |
| 2001 | 41 131 | 231 639 | 106 388 | 106 388 | 23 | 33 568 | 184 | 412 910 |
| 2002 | 28 264 | 182 601 | 103 106 | 103 106 | . | 32 005 | 59 | 346 034 |
| 2003 | 13 466 | 160 787 | 106 163 | 106 163 | . | 34 619 | 63 | 315 098 |
| 2004 | 17 698 | 157 939 | 104 271 | 104 271 | . | 39 088 | 74 | 319 071 |
| 2004 02 | 13 294 | 163 540 | 107 377 | 107 377 | . | 36 700 | 57 | 320 969 |
| 2004 03 | 12 726 | 161 683 | 104 457 | 104 457 | . | 38 649 | 61 | 317 575 |
| 2004 04 | 13 464 | 164 080 | 105 743 | 105 743 | . | 37 427 | 81 | 320 794 |
| 2004 05 | 13 534 | 155 497 | 103 671 | 103 671 | . | 37 294 | 56 | 310 052 |
| 2004 06 | 13 977 | 157 430 | 101 317 | 101 317 | . | 37 573 | 57 | 310 354 |
| 2004 07 | 14 850 | 164 391 | 103 096 | 103 096 | . | 39 188 | 58 | 321 582 |
| 2004 08 | 14 959 | 164 850 | 103 958 | 103 958 | . | 39 271 | 66 | 323 104 |
| 2004 09 | 15 570 | 163 334 | 103 782 | 103 782 | . | 40 181 | 66 | 322 933 |
| 2004 10 | 17 111 | 161 565 | 101 554 | 101 554 | . | 39 525 | 62 | 319 817 |
| 2004 11 | 17 260 | 157 072 | 101 650 | 101 650 | . | 39 030 | 58 | 315 069 |
| 2004 12 | 17 698 | 157 939 | 104 271 | 104 271 | . | 39 088 | 74 | 319 071 |
| 2005 01 | 17 828 | 164 319 | 106 434 | 106 434 | . | 40 543 | 86 | 329 210 |
| 2005 02 | 18 366 | 159 971 | 103 769 | 103 769 | . | 39 974 | 76 | 322 158 |

Unternehmung^{1,2} / Maison mère^{1,2}
Treuhandaktiven / Actifs à titre fiduciaire
 In Millionen Franken / En millions de francs

| Jahresende Monatsende | CHF | USD | EUR ³ | DEM ⁴ | Übrige Währungen | Edelmetalle | Total |
|----------------------------|-----|-----|------------------|------------------|---------------------|-----------------|-------|
| Fin d'année Fin de mois | | | | | Autres monnaies | Métaux précieux | |
| | 1 | 2 | 3 | 4 | 5 | 6 | 7 |

Gegenüber dem Inland / En comptes suisses

| | | | | | | | | |
|---------|--------------|------------|------------|---|-----|-----------|-----------|--------------|
| 1995 | 2 213 | 152 | . | . | 112 | 102 | 109 | 2 688 |
| 1996 | 2 086 | 267 | . | . | 75 | 159 | 84 | 2 671 |
| 1997 | 2 454 | 224 | . | . | 134 | 158 | 76 | 3 046 |
| 1998 | 2 080 | 228 | . | . | 64 | 256 | 63 | 2 691 |
| 1999 | 2 106 | 912 | 355 | . | 25 | 118 | 72 | 3 562 |
| 2000 | 2 104 | 1 591 | 745 | . | 27 | 108 | 67 | 4 615 |
| 2001 | 1 816 | 458 | 218 | . | 0 | 67 | 70 | 2 628 |
| 2002 | 1 601 | 259 | 203 | . | . | 29 | 59 | 2 151 |
| 2003 | 1 353 | 705 | 604 | . | . | 76 | 63 | 2 801 |
| 2004 | 1 889 | 367 | 209 | . | . | 30 | 56 | 2 551 |
| 2004 02 | 1 337 | 355 | 307 | . | . | 35 | 57 | 2 092 |
| 2004 03 | 1 283 | 376 | 304 | . | . | 75 | 61 | 2 099 |
| 2004 04 | 1 388 | 380 | 364 | . | . | 61 | 57 | 2 250 |
| 2004 05 | 1 380 | 367 | 343 | . | . | 70 | 56 | 2 216 |
| 2004 06 | 1 382 | 359 | 294 | . | . | 101 | 56 | 2 192 |
| 2004 07 | 1 361 | 348 | 288 | . | . | 77 | 57 | 2 131 |
| 2004 08 | 1 377 | 327 | 304 | . | . | 93 | 59 | 2 160 |
| 2004 09 | 1 366 | 326 | 239 | . | . | 142 | 59 | 2 132 |
| 2004 10 | 1 927 | 319 | 295 | . | . | 71 | 58 | 2 670 |
| 2004 11 | 1 929 | 323 | 352 | . | . | 60 | 58 | 2 722 |
| 2004 12 | 1 889 | 367 | 209 | . | . | 30 | 56 | 2 551 |
| 2005 01 | 1 907 | 361 | 241 | . | . | 33 | 57 | 2 599 |
| 2005 02 | 1 894 | 308 | 260 | . | . | 41 | 57 | 2 561 |

Gegenüber dem Ausland / En comptes étrangers

| | | | | | | | | |
|---------|---------------|----------------|----------------|---|--------|---------------|-----------|----------------|
| 1995 | 31 152 | 127 777 | . | . | 31 081 | 57 204 | 120 | 247 334 |
| 1996 | 30 585 | 168 947 | . | . | 32 608 | 68 912 | 138 | 301 190 |
| 1997 | 31 666 | 207 212 | . | . | 31 504 | 70 354 | 117 | 340 853 |
| 1998 | 27 329 | 201 169 | . | . | 35 174 | 71 400 | 118 | 335 190 |
| 1999 | 25 980 | 228 591 | 84 517 | . | 7 049 | 33 294 | 118 | 372 501 |
| 2000 | 36 499 | 245 964 | 99 310 | . | 3 775 | 32 330 | 122 | 414 224 |
| 2001 | 39 315 | 231 181 | 106 170 | . | 23 | 33 501 | 114 | 410 282 |
| 2002 | 26 663 | 182 342 | 102 903 | . | . | 31 976 | 0 | 343 883 |
| 2003 | 12 113 | 160 082 | 105 559 | . | . | 34 543 | 0 | 312 297 |
| 2004 | 15 809 | 157 572 | 104 062 | . | . | 39 058 | 18 | 316 520 |
| 2004 02 | 11 957 | 163 185 | 107 070 | . | . | 36 665 | 0 | 318 877 |
| 2004 03 | 11 443 | 161 307 | 104 153 | . | . | 38 574 | 0 | 315 476 |
| 2004 04 | 12 076 | 163 700 | 105 379 | . | . | 37 366 | 24 | 318 544 |
| 2004 05 | 12 154 | 155 130 | 103 328 | . | . | 37 224 | 0 | 307 836 |
| 2004 06 | 12 595 | 157 071 | 101 023 | . | . | 37 472 | 1 | 308 162 |
| 2004 07 | 13 489 | 164 043 | 102 808 | . | . | 39 111 | 1 | 319 451 |
| 2004 08 | 13 582 | 164 523 | 103 654 | . | . | 39 178 | 7 | 320 944 |
| 2004 09 | 14 204 | 163 008 | 103 543 | . | . | 40 039 | 7 | 320 801 |
| 2004 10 | 15 184 | 161 246 | 101 259 | . | . | 39 454 | 4 | 317 147 |
| 2004 11 | 15 331 | 156 749 | 101 298 | . | . | 38 970 | — | 312 347 |
| 2004 12 | 15 809 | 157 572 | 104 062 | . | . | 39 058 | 18 | 316 520 |
| 2005 01 | 15 921 | 163 958 | 106 193 | . | . | 40 510 | 29 | 326 612 |
| 2005 02 | 16 472 | 159 663 | 103 509 | . | . | 39 933 | 19 | 319 597 |

¹ Bankstellen in der Schweiz und im Fürstentum Liechtenstein sowie die Filialen im Ausland. Nur Unternehmen, deren Bilanz- und Treuhandgeschäft mindestens 150 Millionen Franken beträgt.
 Comptoirs juridiquement dépendants en Suisse, dans la Principauté de Liechtenstein et à l'étranger. Seules les banques dont la somme du bilan et les affaires fiduciaires dépassent 150 millions de francs entrent dans la statistique.

² 262 Banken im zuletzt ausgewiesenen Monat.
 262 banques au dernier mois indiqué.

³ Inklusive die anderen Währungen der Staaten des Euro-Währungsgebietes.
 Y compris les monnaies nationales des Etats participant à la zone euro.

⁴ Ab März 1999 als *davon-Position* des Euro.
 Depuis mars 1999, sous une position *dont* de l'euro.

Unternehmung^{1,2} / Maison mère^{1,2}

Treuhandpassiven / Passifs à titre fiduciaire

In Millionen Franken / En millions de francs

| Jahresende Monatsende | CHF | USD | EUR ³ | DEM ⁴ | Übrige Währungen | Edelmetalle | Total |
|----------------------------|-----|-----|------------------|------------------|---------------------|-----------------|-------|
| Fin d'année Fin de mois | | | | | Autres monnaies | Métaux précieux | |
| | 1 | 2 | 3 | 4 | 5 | 6 | 7 |

Gegenüber dem Inland / En comptes suisses

| | | | | | | | | |
|---------|--------------|--------------|--------------|------|-------------|----------|--------------|-------|
| 1995 | 15711 | 16992 | . | . | 6706 | 10444 | 109 | 49962 |
| 1996 | 16138 | 22834 | . | . | 7530 | 12112 | 128 | 58742 |
| 1997 | 18410 | 27589 | . | . | 7881 | 12055 | 111 | 66046 |
| 1998 | 16365 | 27650 | . | . | 8065 | 12997 | 115 | 65192 |
| 1999 | 16172 | 29947 | 19523 | . | 2262 | 5067 | 114 | 70822 |
| 2000 | 22673 | 31778 | 24148 | 1141 | 5049 | 122 | 83769 | |
| 2001 | 25177 | 25251 | 22235 | 2 | 4372 | 114 | 77143 | |
| 2002 | 17235 | 18220 | 20801 | . | 4383 | 0 | 60641 | |
| 2003 | 8232 | 17180 | 22293 | . | 4476 | 0 | 52180 | |
| 2004 | 11260 | 16581 | 20955 | . | 5095 | 1 | 53892 | |
| 2004 02 | 8502 | 18179 | 22504 | . | 4709 | 0 | 53894 | |
| 2004 03 | 8022 | 17683 | 21739 | . | 5076 | 0 | 52519 | |
| 2004 04 | 8576 | 18568 | 22014 | . | 5102 | 24 | 54284 | |
| 2004 05 | 8772 | 17689 | 22029 | . | 5037 | 0 | 53527 | |
| 2004 06 | 8739 | 17868 | 21208 | . | 4908 | 0 | 52724 | |
| 2004 07 | 9144 | 18774 | 21790 | . | 5227 | — | 54936 | |
| 2004 08 | 9252 | 18299 | 21691 | . | 5243 | — | 54485 | |
| 2004 09 | 9817 | 18100 | 21632 | . | 5231 | — | 54780 | |
| 2004 10 | 11027 | 17881 | 21724 | . | 5146 | — | 55778 | |
| 2004 11 | 11070 | 16838 | 21098 | . | 5322 | — | 54328 | |
| 2004 12 | 11260 | 16581 | 20955 | . | 5095 | 1 | 53892 | |
| 2005 01 | 11474 | 18456 | 20856 | . | 5328 | 4 | 56117 | |
| 2005 02 | 12164 | 17599 | 20083 | . | 5179 | 1 | 55027 | |

Gegenüber dem Ausland / En comptes étrangers

| | | | | | | | |
|---------|-------------|---------------|--------------|-------|--------------|-----------|---------------|
| 1995 | 17654 | 110937 | . | 24488 | 46862 | 120 | 200061 |
| 1996 | 16533 | 146380 | . | 25153 | 56959 | 95 | 245120 |
| 1997 | 15710 | 179847 | . | 23757 | 58457 | 82 | 277853 |
| 1998 | 13044 | 173748 | . | 27173 | 58659 | 66 | 272690 |
| 1999 | 11914 | 199556 | 65350 | 4813 | 28345 | 77 | 305241 |
| 2000 | 15929 | 215777 | 75907 | 2661 | 27389 | 67 | 335070 |
| 2001 | 15949 | 206388 | 84153 | 21 | 29196 | 70 | 335761 |
| 2002 | 11029 | 164381 | 82304 | . | 27621 | 59 | 285394 |
| 2003 | 5234 | 143607 | 83870 | . | 30142 | 63 | 262917 |
| 2004 | 6438 | 141357 | 83316 | . | 33994 | 74 | 265179 |
| 2004 02 | 4793 | 145361 | 84872 | . | 31991 | 57 | 267075 |
| 2004 03 | 4704 | 144000 | 82718 | . | 33573 | 61 | 265056 |
| 2004 04 | 4888 | 145513 | 83729 | . | 32323 | 57 | 266510 |
| 2004 05 | 4761 | 137808 | 81642 | . | 32257 | 56 | 256525 |
| 2004 06 | 5238 | 139562 | 80109 | . | 32665 | 57 | 257631 |
| 2004 07 | 5706 | 145617 | 81306 | . | 33960 | 57 | 266646 |
| 2004 08 | 5706 | 146551 | 82266 | . | 34028 | 66 | 268618 |
| 2004 09 | 5753 | 145234 | 82150 | . | 34950 | 66 | 268153 |
| 2004 10 | 6085 | 143683 | 79830 | . | 34378 | 62 | 264039 |
| 2004 11 | 6189 | 140235 | 80552 | . | 33707 | 58 | 260741 |
| 2004 12 | 6438 | 141357 | 83316 | . | 33994 | 74 | 265179 |
| 2005 01 | 6354 | 145864 | 85578 | . | 35214 | 82 | 273093 |
| 2005 02 | 6203 | 142372 | 83686 | . | 34795 | 76 | 267131 |

¹ Bankstellen in der Schweiz und im Fürstentum Liechtenstein sowie die Filialen im Ausland. Nur Unternehmen, deren Bilanz- und Treuhandgeschäft mindestens 150 Millionen Franken beträgt.

Comptoirs juridiquement dépendants en Suisse, dans la Principauté de Liechtenstein et à l'étranger. Seules les banques dont la somme du bilan et les affaires fiduciaires dépassent 150 millions de francs entrent dans la statistique.

² 262 Banken im zuletzt ausgewiesenen Monat.
262 banques au dernier mois indiqué.

³ Inklusive die anderen Währungen der Staaten des Euro-Währungsgebietes.
Y compris les monnaies nationales des Etats participant à la zone euro.

⁴ Ab März 1999 als *davon-Position* des Euro.
Depuis mars 1999, sous une position *dont* de l'euro.

D5 Wertschriftenbestände in Kundendepots der Banken¹ Stocks de titres dans les dépôts de la clientèle auprès des banques¹

Inländische Bankstellen / Comptoirs en Suisse

In Milliarden Franken, alle Währungen / En milliards de francs, toutes les monnaies

| Jahresende Monatsende Fin d'année Fin de mois | Inländische Depotinhaber Dépôts des titulaires suisses | | | | Ausländische Depotinhaber Dépôts des titulaires étrangers | | | |
|--|---|--------------|---------|--------------------------------|--|--------------|------------|--------------------------------|
| | Total | davon / dont | | | Total | davon / dont | | |
| | | Obligationen | Aktien | Anlagefonds- zertifikate | | Obligationen | Aktien | Anlagefonds- zertifikate |
| | | Obligations | Actions | Parts de fonds de placement | | Obligations | Actions | Parts de fonds de placement |
| | 1 | 2 | 3 | 4 | 5 | 6 | 7 | 8 |
| 2000 | 1 609 | 500 | 822 | 244 | 1 926 | 650 | 891 | 350 |
| 2001 | 1 453 | 485 | 667 | 249 | 1 871 | 628 | 794 | 396 |
| 2002 | 1 239 | 489 | 457 | 240 | 1 626 | 617 | 604 | 347 |
| 2003 | 1 375 | 496 | 538 | 283 | 1 849 | 641 | 726 | 409 |
| 2004 | 1 492 | 514 | 555 | 367 | 1 967 | 648 | 784 | 442 |
| 2004 02 | 1 444 | 509 | 572 | 303 | 1 951 | 659 | 776 | 437 |
| 2004 03 | 1 440 | 509 | 565 | 307 | 1 941 | 663 | 758 | 440 |
| 2004 04 | 1 454 | 507 | 571 | 318 | 1 952 | 652 | 771 | 445 |
| 2004 05 | 1 430 | 504 | 555 | 314 | 1 917 | 642 | 760 | 434 |
| 2004 06 | 1 441 | 508 | 549 | 327 | 1 930 | 639 | 769 | 437 |
| 2004 07 | 1 447 | 514 | 543 | 331 | 1 930 | 650 | 751 | 440 |
| 2004 08 | 1 450 | 517 | 539 | 335 | 1 930 | 657 | 744 | 439 |
| 2004 09 | 1 464 | 521 | 545 | 340 | 1 943 | 657 | 756 | 440 |
| 2004 10 | 1 457 | 515 | 538 | 347 | 1 918 | 648 | 745 | 433 |
| 2004 11 | 1 464 | 515 | 541 | 351 | 1 917 | 642 | 754 | 429 |
| 2004 12 | 1 492 | 514 | 555 | 367 | 1 967 | 648 | 784 | 442 |
| 2005 01 | 1 532 | 526 | 571 | 380 | 2 019 | 662 | 800 | 457 |
| 2005 02 | 1 552 | 529 | 579 | 388 | 2 025 | 651 | 811 | 460 |

¹ Die Zahlen basieren auf der Monatserhebung. Diese deckt rund 95% des Depotwertes der jährlichen Vollerhebung ab.
Les données sont tirées de l'enquête mensuelle. Cette dernière couvre environ 95% des dépôts recensés par l'enquête annuelle.

D6 Anlagefonds¹ Fonds de placement¹

Gliederung nach Fondstyp / Répartition selon le genre

| Jahr Quartal | Schweizerische Anlagefonds nach Typen ² Fonds de placement suisses selon le genre ² | | | | | | | Ausländische Fonds mit Vertretern in der Schweiz |
|--------------------|--|------------------------------|------------------------------|------------------------|--|--|-------------------------------|--|
| Année Trimestre | Schweizerische Obligationen und Aktien | Schweizerische Immobilien | Ausländische Obligationen | Ausländische Aktien | Schweizerische und ausländische Obligationen | Schweizerische und ausländische Aktien | Total (1 bis 6) (1 à 6) | Fonds étrangers ayant des représentants en Suisse |
| | Obligations et actions suisses | Immeubles suisses | Obligations étrangères | Actions étrangères | Obligations suisses et étrangères | Actions suisses et étrangères | | |
| | 1 | 2 | 3 | 4 | 5 | 6 | 7 | 8 |

Stand der von der EBK bewilligten Anlagefonds³ / Nombre de fonds de placement autorisés par la CFB³

| | | | | | | | | | | | | | | | | |
|----------|-----|-------|----|------|-----|-------|-----|-------|-----|-------|-----|-------|-----|-------|-------|---------|
| 2000 IV | 68 | (66) | 31 | (31) | 51 | (46) | 88 | (84) | 67 | (61) | 94 | (93) | 399 | (381) | 2 173 | (1 964) |
| 2001 IV | 82 | (77) | 28 | (28) | 56 | (47) | 105 | (92) | 76 | (68) | 117 | (109) | 464 | (421) | 2 831 | (2 555) |
| 2002 IV | 83 | (81) | 23 | (23) | 64 | (60) | 125 | (108) | 75 | (70) | 130 | (120) | 500 | (462) | 3 166 | (2 958) |
| 2003 IV | 103 | (100) | 21 | (20) | 82 | (77) | 148 | (132) | 95 | (92) | 142 | (132) | 591 | (553) | 3 261 | (3 075) |
| 2004 IV | 130 | (122) | 24 | (22) | 121 | (105) | 177 | (168) | 109 | (103) | 174 | (162) | 735 | (682) | 3 605 | (3 323) |
| 2003 IV | 103 | (100) | 21 | (20) | 82 | (77) | 148 | (132) | 95 | (92) | 142 | (132) | 591 | (553) | 3 261 | (3 075) |
| 2004 I | 107 | (100) | 21 | (20) | 96 | (83) | 151 | (136) | 95 | (91) | 146 | (137) | 616 | (567) | 3 371 | (3 150) |
| 2004 II | 114 | (105) | 22 | (20) | 100 | (87) | 154 | (143) | 98 | (94) | 152 | (141) | 640 | (590) | 3 428 | (3 191) |
| 2004 III | 123 | (109) | 24 | (20) | 111 | (91) | 165 | (148) | 110 | (96) | 169 | (152) | 702 | (616) | 3 507 | (3 270) |
| 2004 IV | 130 | (122) | 24 | (22) | 121 | (105) | 177 | (168) | 109 | (103) | 174 | (162) | 735 | (682) | 3 605 | (3 323) |

Fondsvermögen am Quartalsende⁴ / Fortune des fonds à la fin du trimestre⁴

In Millionen Franken / En millions de francs

| | | | | | | | | |
|----------|--------|--------|--------|--------|--------|--------|---------|---|
| 2000 IV | 25 623 | 11 431 | 13 441 | 34 379 | 19 098 | 46 228 | 150 199 | . |
| 2001 IV | 23 498 | 11 921 | 13 246 | 29 922 | 26 701 | 40 730 | 146 016 | . |
| 2002 IV | 22 346 | 12 165 | 14 910 | 21 603 | 28 498 | 30 531 | 130 052 | . |
| 2003 IV | 27 829 | 12 886 | 16 181 | 21 596 | 33 992 | 32 397 | 144 881 | . |
| 2004 IV | 43 414 | 13 842 | 25 788 | 28 435 | 36 712 | 37 466 | 185 658 | . |
| 2003 IV | 27 829 | 12 886 | 16 181 | 21 596 | 33 992 | 32 397 | 144 881 | . |
| 2004 I | 29 994 | 12 997 | 17 651 | 24 341 | 36 525 | 37 890 | 159 398 | . |
| 2004 II | 36 186 | 13 212 | 23 464 | 24 743 | 35 242 | 36 714 | 169 560 | . |
| 2004 III | 36 449 | 13 657 | 21 356 | 25 692 | 36 096 | 36 457 | 169 707 | . |
| 2004 IV | 43 414 | 13 842 | 25 788 | 28 435 | 36 712 | 37 466 | 185 658 | . |

Den Fonds zugeflossener Betrag / Montant revenant aux fonds

In Millionen Franken / En millions de francs

| | | | | | | | | |
|----------|--------|-------|--------|--------|--------|--------|---------|---------|
| 1999 | 7 471 | 1 277 | 8 470 | 18 647 | 7 652 | 16 784 | 60 300 | 194 023 |
| 2000 | 9 349 | 457 | 4 784 | 17 067 | 4 299 | 16 307 | 52 263 | 285 006 |
| 2001 | 7 589 | 975 | 5 262 | 10 472 | 21 173 | 6 172 | 51 643 | 283 886 |
| 2002 | 10 342 | 1 310 | 8 672 | 10 553 | 26 828 | 4 328 | 62 033 | 252 268 |
| 2003 | 9 400 | 1 668 | 10 968 | 10 968 | 37 928 | 4 439 | 75 372 | 290 584 |
| 2004 | 25 280 | 847 | 25 440 | 13 860 | 39 830 | 10 299 | 115 556 | 331 459 |
| 2003 IV | 2 507 | 242 | 3 176 | 3 058 | 10 291 | 1 127 | 20 401 | 78 953 |
| 2004 I | 3 605 | — | 3 985 | 3 227 | 12 825 | 5 774 | 29 416 | 97 855 |
| 2004 II | 8 426 | 225 | 8 846 | 3 766 | 8 451 | 1 342 | 31 057 | 83 016 |
| 2004 III | 2 043 | 295 | 3 188 | 2 064 | 7 723 | 1 253 | 16 566 | 62 379 |
| 2004 IV | 11 207 | 327 | 9 421 | 4 803 | 10 832 | 1 929 | 38 518 | 88 209 |

Zu Lasten der Fonds zurückbezahlter Betrag / Montant remboursé par les fonds

In Millionen Franken / En millions de francs

| | | | | | | | | |
|----------|--------|-----|--------|--------|--------|-------|--------|---------|
| 1999 | 5 474 | 1 | 5 470 | 18 079 | 5 463 | 9 142 | 43 629 | 146 389 |
| 2000 | 5 821 | — | 5 987 | 11 461 | 3 167 | 9 446 | 35 884 | 213 677 |
| 2001 | 3 963 | 470 | 5 267 | 9 555 | 12 739 | 5 737 | 37 732 | 229 842 |
| 2002 | 5 256 | 863 | 6 599 | 8 770 | 24 284 | 6 267 | 52 040 | 234 975 |
| 2003 | 7 545 | 814 | 9 742 | 15 007 | 32 490 | 5 302 | 70 901 | 242 546 |
| 2004 | 11 284 | — | 15 962 | 7 745 | 36 926 | 5 945 | 77 863 | 291 090 |
| 2003 IV | 2 284 | — | 2 797 | 2 418 | 10 259 | 1 238 | 18 996 | 62 244 |
| 2004 I | 2 078 | — | 2 868 | 1 831 | 11 280 | 1 302 | 19 360 | 77 522 |
| 2004 II | 2 493 | — | 3 063 | 2 325 | 8 916 | 1 687 | 18 483 | 78 401 |
| 2004 III | 1 192 | — | 5 256 | 1 144 | 7 273 | 1 462 | 16 328 | 60 114 |
| 2004 IV | 5 520 | — | 4 775 | 2 445 | 9 458 | 1 493 | 23 691 | 75 053 |

Zahl der umlaufenden Anteilscheine am Quartalsende / Nombre de parts en circulation à la fin du trimestre

In 1 000 / En 1 000

| | | | | | | | | |
|----------|---------|---------|---------|---------|---------|---------|-----------|---|
| 2000 IV | 74 827 | 36 072 | 98 691 | 114 408 | 138 399 | 242 053 | 704 450 | . |
| 2001 IV | 101 907 | 45 171 | 98 634 | 105 466 | 143 974 | 251 454 | 746 605 | . |
| 2002 IV | 138 139 | 103 612 | 100 803 | 110 910 | 138 277 | 238 003 | 829 743 | . |
| 2003 IV | 161 862 | 115 507 | 95 985 | 155 473 | 150 792 | 230 552 | 910 172 | . |
| 2004 IV | 225 491 | 120 156 | 116 586 | 241 284 | 162 717 | 221 590 | 1 087 823 | . |
| 2003 IV | 161 862 | 115 507 | 95 985 | 155 473 | 150 792 | 230 552 | 910 172 | . |
| 2004 I | 193 665 | 115 507 | 100 169 | 175 861 | 160 317 | 229 215 | 974 734 | . |
| 2004 II | 203 892 | 118 830 | 101 493 | 198 773 | 159 145 | 225 100 | 1 007 232 | . |
| 2004 III | 214 696 | 119 112 | 106 333 | 212 686 | 160 637 | 222 525 | 1 035 990 | . |
| 2004 IV | 225 491 | 120 156 | 116 586 | 241 284 | 162 717 | 221 590 | 1 087 823 | . |

Gliederung nach Anlagen / Répartition selon les placements

Zahl der Anlagefonds / Nombre de fonds de placement

| Jahresende Quartalsende | Anlagen der schweizerischen Fonds Placements des fonds suisses | | | | | | Im Ausland A l'étranger | Total |
|------------------------------------|---|---------|------------|----------------------------|---------|------------|----------------------------|-------|
| | Im Inland En Suisse | | | Im Ausland A l'étranger | | | | |
| Fin d'année Fin de trimestre | Obligationen ⁵ | Aktien | Immobilien | Obligationen ⁵ | Aktien | Immobilien | Total | |
| | Obligations ⁵ | Actions | Immeubles | Obligations ⁵ | Actions | Immeubles | | |
| | 1 | 2 | 3 | 4 | 5 | 6 | 7 | |
| 1995 | 46 | 80 | 34 | 108 | 128 | — | — | |
| 1996 | 49 | 80 | 33 | 107 | 147 | — | — | |
| 1997 | 51 | 99 | 33 | 117 | 171 | — | — | |
| 1998 | 57 | 113 | 31 | 124 | 191 | — | — | |
| 1999 | 68 | 131 | 31 | 141 | 196 | — | — | |
| 2000 | 71 | 147 | 31 | 144 | 212 | — | — | |
| 2001 | 89 | 169 | 28 | 157 | 243 | — | — | |
| 2002 | 108 | 186 | 23 | 181 | 267 | — | — | |
| 2003 | 133 | 205 | 20 | 227 | 328 | — | — | |
| 2004 | 141 | 243 | 22 | 273 | 403 | — | — | |
| 2002 IV | 108 | 186 | 23 | 181 | 267 | — | — | |
| 2003 I | 110 | 189 | 20 | 183 | 282 | — | — | |
| 2003 II | 115 | 192 | 20 | 192 | 292 | — | — | |
| 2003 III | 121 | 196 | 20 | 214 | 314 | — | — | |
| 2003 IV | 133 | 205 | 20 | 227 | 328 | — | — | |
| 2004 I | 137 | 206 | 20 | 236 | 339 | — | — | |
| 2004 II | 129 | 208 | 20 | 241 | 339 | — | — | |
| 2004 III | 132 | 218 | 20 | 252 | 363 | — | — | |
| 2004 IV | 141 | 243 | 22 | 273 | 403 | — | — | |

Bestand der Anlagen / Montant des placements

In Millionen Franken / En millions de francs

| Jahresende Quartalsende | Anlagen der schweizerischen Fonds Placements des fonds suisses | | | | Im Ausland A l'étranger | | | | Total (1 bis 8) (1 à 8) |
|------------------------------------|---|---------|----------------------------|--|----------------------------|---------|------------|--|-------------------------------|
| | Im Inland En Suisse | | Im Ausland A l'étranger | | | | | | |
| Fin d'année Fin de trimestre | Obligationen ⁶ | Aktien | Immobilien | Sonstige Aktiven ⁷ | Obligationen ⁶ | Aktien | Immobilien | Sonstige Aktiven ⁷ | Total |
| | Obligations ⁶ | Actions | Immeubles | Autres postes de l'actif ⁷ | Obligations ⁶ | Actions | Immeubles | Autres postes de l'actif ⁷ | |
| | 1 | 2 | 3 | 4 | 5 | 6 | 7 | 8 | 9 |
| 1995 | 2 041 | 7 029 | 8 924 | 1 687 | 20 611 | 18 672 | — | 993 | 59 958 |
| 1996 | 2 976 | 7 858 | 9 221 | 2 547 | 24 661 | 24 443 | — | 1 345 | 73 050 |
| 1997 | 3 545 | 13 292 | 9 827 | 2 854 | 27 184 | 26 289 | — | 4 447 | 87 438 |
| 1998 | 4 288 | 18 691 | 10 421 | 1 506 | 38 612 | 30 528 | — | 3 293 | 107 338 |
| 1999 | 5 563 | 22 526 | 12 142 | 2 242 | 43 856 | 53 204 | — | 2 795 | 142 329 |
| 2000 | 6 855 | 29 488 | 12 911 | 2 673 | 40 377 | 53 055 | — | 4 839 | 150 199 |
| 2001 | 8 279 | 25 860 | 13 171 | 9 713 | 38 634 | 47 384 | — | 2 975 | 146 016 |
| 2002 | 10 896 | 21 380 | 14 386 | 2 249 | 45 167 | 32 845 | — | 3 131 | 130 052 |
| 2003 | 11 622 | 26 163 | 14 933 | 2 456 | 48 705 | 36 317 | — | 4 685 | 144 881 |
| 2004 | 20 183 | 33 413 | 15 799 | 5 002 | 59 025 | 46 528 | — | 5 709 | 185 658 |
| 2002 IV | 10 896 | 21 380 | 14 386 | 2 249 | 45 167 | 32 845 | — | 3 131 | 130 052 |
| 2003 I | 10 493 | 18 853 | 14 252 | 2 546 | 48 059 | 31 627 | — | 2 733 | 128 562 |
| 2003 II | 10 925 | 22 545 | 14 576 | 2 359 | 50 273 | 36 179 | — | 2 913 | 139 770 |
| 2003 III | 10 975 | 23 804 | 14 596 | 2 473 | 51 690 | 32 711 | — | 3 694 | 139 943 |
| 2003 IV | 11 622 | 26 163 | 14 933 | 2 456 | 48 705 | 36 317 | — | 4 685 | 144 881 |
| 2004 I | 12 957 | 27 732 | 15 043 | 1 026 | 52 870 | 43 988 | — | 5 781 | 159 398 |
| 2004 II | 17 147 | 29 249 | 15 341 | 1 821 | 57 280 | 43 061 | — | 5 660 | 169 560 |
| 2004 III | 17 962 | 28 783 | 15 575 | 2 130 | 55 115 | 44 636 | — | 5 504 | 169 707 |
| 2004 IV | 20 183 | 33 413 | 15 799 | 5 002 | 59 025 | 46 528 | — | 5 709 | 185 658 |

¹ Die Tabelle gibt Aufschluss über die Entwicklung der dem Bundesgesetz über die Anlagefonds vom 18. März 1994 unterstellten Anlagefonds. Das Fürstentum Liechtenstein gilt als Ausland.

Le tableau renseigne sur l'évolution des fonds de placement qui sont soumis à la loi fédérale du 18 mars 1994 sur les fonds de placement. La Principauté de Liechtenstein est considérée comme territoire étranger.

² Zuordnung gemäss Eidgenössischer Bankkommission (EBK).
Classement établi par la Commission fédérale des banques (CFB).

³ Zahlen in Klammern: Anlagefonds, welche die Geschäftstätigkeit tatsächlich ausüben.
Chiffres entre parenthèses: fonds qui sont toujours en activité.

⁴ Netto-Vermögen, unter Berücksichtigung aller Aktiven und Passiven.
Fortune nette, compte tenu de l'ensemble des actifs et des passifs.

⁵ Ohne Berücksichtigung der Wandelanleihen.
Il n'est pas tenu compte des emprunts convertibles.

⁶ Inklusive Wandelanleihen.
Y compris les emprunts convertibles.

⁷ Flüssige Mittel, Wartegelder auf Zeit und übrige Aktiven, abzüglich Liquidationssteuer und Kreditoren.
Liquidités, fonds en attente et autres actifs, moins impôt de liquidation et créanciers.

D7 Anlagen des Ausgleichsfonds der AHV¹ Placements du fonds de compensation de l'assurance-vieillesse et survivants (AVS)¹

In Millionen Franken / En millions de francs

| Jahresende Monatsende | Kapitalanlagen Placements de capitaux | | | | | | Total Kapital | Total Aktiven |
|----------------------------|--|---|--|--------------------|-----------------------|-----------------------|---------------|-----------------|
| | Direkte Darlehen | Obligationen in Schweizer Franken | Obligationen in Fremd- währungen | Aktien Schweiz | Aktien Ausland | Anlagefonds | Capital total | Actifs total |
| Fin d'année Fin de mois | Prêts directs | Obligations en francs suisses | Obligations en monnaies étrangères | Actions suisses | Actions étrangères | Fonds de placement | | |
| | 1 | 2 | 3 | 4 | 5 | 6 | 7 | 8 |
| 1999 | 7 466.9 | 6 588.6 | 540.3 | 3 860.2 | . | . | 23 428.7 | . |
| 2000 | 5 698.0 | 6 805.0 | 1 068.5 | 4 201.4 | . | 199.6 | 23 869.8 | . |
| 2001 | 4 338.5 | 6 541.8 | 1 122.4 | 2 768.1 | 2 061.5 | 207.6 | 23 520.1 | 29 542.6 |
| 2002 | 3 240.8 | 5 738.3 | 1 147.5 | 1 382.3 | 2 468.2 | 933.1 | 22 109.3 | 28 130.9 |
| 2003 | 2 667.4 | 2 989.5 | 2 344.0 | 1 237.7 | 4 956.4 | 1 916.5 | . | 28 745.4 |
| 2004 | 2 125.0 | 3 153.2 | 2 608.7 | 1 353.9 | 5 282.6 | 1 887.8 | . | 30 718.1 |
| 2004 02 | 2 628.4 | 3 085.4 | 2 653.9 | 1 313.9 | 5 329.8 | 1 957.3 | . | 29 174.7 |
| 2004 03 | 2 578.9 | 3 039.0 | 2 677.8 | 1 286.4 | 5 299.4 | 1 959.6 | . | 29 394.1 |
| 2004 04 | 2 447.9 | 2 831.0 | 2 642.5 | 1 325.8 | 5 001.9 | 1 951.7 | . | 29 003.3 |
| 2004 05 | 2 464.4 | 2 973.5 | 2 581.7 | 1 301.6 | 4 913.6 | 1 888.7 | . | 28 608.7 |
| 2004 06 | 2 387.2 | 3 029.3 | 2 419.1 | 1 313.3 | 5 073.2 | 1 900.1 | . | 28 946.6 |
| 2004 07 | 2 370.5 | 3 063.5 | 2 615.4 | 1 290.8 | 5 001.2 | 1 962.7 | . | 28 787.9 |
| 2004 08 | 2 333.5 | 3 088.1 | 2 686.2 | 1 271.2 | 5 002.9 | 1 986.7 | . | 28 756.2 |
| 2004 09 | 2 246.5 | 3 060.3 | 2 656.2 | 1 283.2 | 5 058.5 | 1 975.7 | . | 29 132.9 |
| 2004 10 | 2 177.5 | 3 148.1 | 2 527.6 | 1 266.5 | 5 013.2 | 1 944.0 | . | 29 020.2 |
| 2004 11 | 2 163.5 | 3 171.5 | 2 511.3 | 1 294.1 | 5 033.6 | 1 875.5 | . | 29 254.5 |
| 2004 12 | 2 125.0 | 3 153.2 | 2 608.7 | 1 353.9 | 5 282.6 | 1 887.8 | . | 30 718.1 |
| 2005 01 | 2 060.5 | 3 202.8 | 2 738.6 | 1 379.0 | 5 414.4 | 1 958.5 | . | 30 668.0 |
| 2005 02 | 2 042.5 | 3 192.1 | 2 679.7 | 1 420.7 | 5 468.7 | 1 912.6 | . | 30 702.2 |

¹ Inkl. EO und Rechnung der IV.
Y compris les APG et le compte de l'AI.

E1 Geldmarktsätze Taux d'intérêt à court terme

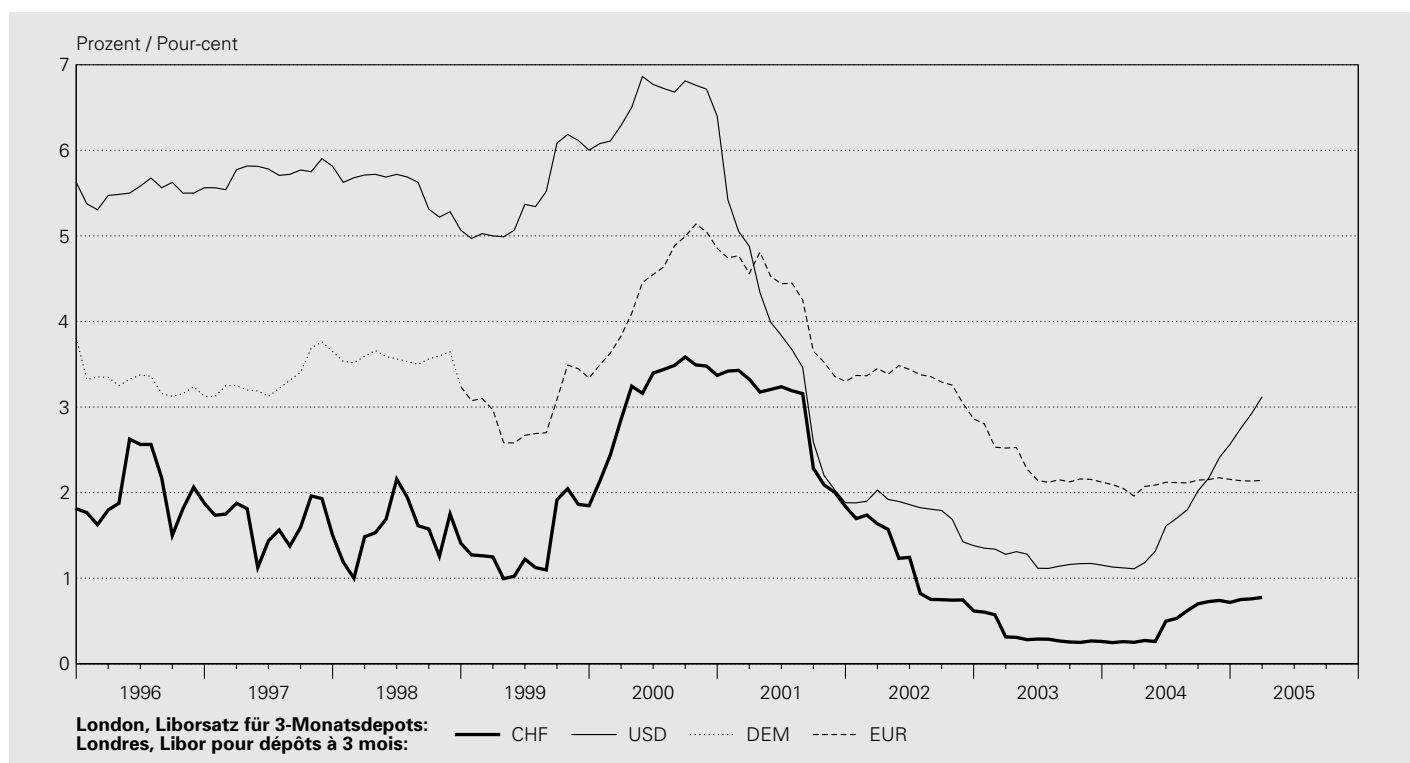

In Prozent / En pour-cent

| Jahresende Monatsende | Schweiz Suisse | London, Libor ¹ Londres, Libor ¹ | | | | Schweiz Suisse | | | | USA | |
|----------------------------|---|---|--------------|--------------|--------------|-------------------|--------------|--------------|--------------|---|--|
| | CHF | CHF | | | | USD | JPY | GBP | EUR | CHF | USD |
| | 1-Tages- Geld (Tomorrow next) | 1 Monat | 3 Monate | 6 Monate | 12 Monate | 3 Monate | 3 Monate | 3 Monate | 3 Monate | Eidg. Geld- markt- buchfor- derungen 3 Monate ² | New York Treasury- Bills 3 Monate |
| Fin d'année Fin de mois | Argent au jour le jour (Tomorrow next) | 1 mois | 3 mois | 6 mois | 12 mois | 3 mois | 3 mois | 3 mois | 3 mois | Créances compta- bles sur la Confédéra- tion à 3 mois ² | New York Treasury- Bills à 3 mois |
| | 1 | 2 | 3 | 4 | 5 | 6 | 7 | 8 | 9 | 10 | 11 |
| 1995 | 1.750 | 1.813 | 1.813 | 1.813 | 1.813 | 5.625 | 0.500 | 6.563 | 5.164 | 1.711 | 5.080 |
| 1996 | 1.500 | 1.813 | 1.875 | 1.883 | 1.938 | 5.563 | 0.492 | 6.547 | 4.188 | 1.687 | 5.186 |
| 1997 | 1.000 | 1.250 | 1.500 | 1.625 | 1.824 | 5.813 | 0.773 | 7.688 | 4.375 | 1.382 | 5.352 |
| 1998 | 0.875 | 1.250 | 1.408 | 1.568 | 1.707 | 5.066 | 0.539 | 6.258 | 3.284 | 1.250 | 4.468 |
| 1999 | 1.094 | 1.588 | 1.847 | 1.945 | 2.207 | 6.001 | 0.194 | 6.078 | 3.339 | 1.912 | 5.189 |
| 2000 | 3.500 | 3.367 | 3.370 | 3.370 | 3.368 | 6.399 | 0.545 | 5.899 | 4.854 | 3.202 | 5.967 |
| 2001 | 1.650 | 1.790 | 1.838 | 1.848 | 1.997 | 1.881 | 0.099 | 4.097 | 3.300 | 1.653 | 1.715 |
| 2002 | 0.440 | 0.607 | 0.617 | 0.638 | 0.685 | 1.380 | 0.065 | 4.023 | 2.861 | 0.276 | 1.219 |
| 2003 | 0.090 | 0.220 | 0.260 | 0.350 | 0.580 | 1.152 | 0.061 | 4.038 | 2.123 | 0.106 | 0.927 |
| 2004 | 0.550 | 0.660 | 0.717 | 0.800 | 0.990 | 2.564 | 0.053 | 4.885 | 2.154 | 0.634 | 2.212 |
| 2004 03 | 0.100 | 0.217 | 0.250 | 0.300 | 0.458 | 1.110 | 0.049 | 4.375 | 1.960 | 0.135 | 0.948 |
| 2004 04 | 0.120 | 0.218 | 0.272 | 0.415 | 0.730 | 1.180 | 0.046 | 4.434 | 2.072 | 0.182 | 0.978 |
| 2004 05 | 0.100 | 0.200 | 0.260 | 0.428 | 0.785 | 1.315 | 0.049 | 4.658 | 2.087 | 0.170 | 1.075 |
| 2004 06 | 0.360 | 0.400 | 0.498 | 0.752 | 1.115 | 1.610 | 0.053 | 4.844 | 2.120 | 0.329 | 1.295 |
| 2004 07 | 0.220 | 0.403 | 0.530 | 0.760 | 1.042 | 1.700 | 0.051 | 4.939 | 2.117 | 0.420 | 1.444 |
| 2004 08 | 0.180 | 0.420 | 0.620 | 0.730 | 0.925 | 1.800 | 0.052 | 4.963 | 2.113 | 0.448 | 1.593 |
| 2004 09 | 0.540 | 0.595 | 0.700 | 0.808 | 1.020 | 2.020 | 0.053 | 4.919 | 2.146 | 0.586 | 1.700 |
| 2004 10 | 0.580 | 0.645 | 0.727 | 0.800 | 0.928 | 2.170 | 0.053 | 4.898 | 2.153 | 0.590 | 1.905 |
| 2004 11 | 0.450 | 0.680 | 0.740 | 0.870 | 1.050 | 2.410 | 0.052 | 4.859 | 2.173 | 0.634 | 2.223 |
| 2004 12 | 0.550 | 0.660 | 0.717 | 0.800 | 0.990 | 2.564 | 0.053 | 4.885 | 2.154 | 0.634 | 2.212 |
| 2005 01 | 0.600 | 0.710 | 0.750 | 0.820 | 0.960 | 2.750 | 0.054 | 4.868 | 2.139 | 0.666 | 2.458 |
| 2005 02 | 0.630 | 0.718 | 0.758 | 0.835 | 1.007 | 2.920 | 0.051 | 4.956 | 2.135 | 0.709 | 2.760 |
| 2005 03 | 0.750 | 0.750 | 0.775 | 0.808 | 0.950 | 3.120 | 0.054 | 4.983 | 2.144 | 0.694 | 2.777 |

In Prozent / En pour-cent

| Tag | Schweiz Suisse | London, Libor ¹ Londres, Libor ¹ | | | | | | | | Schweiz Suisse | USA |
|------------|---|---|--------------|--------------|--------------|--------------|--------------|--------------|--------------|---|--|
| | CHF | CHF | | | | USD | JPY | GBP | EUR | CHF | USD |
| | 1-Tages- Geld (Tomorrow next) | 1 Monat | 3 Monate | 6 Monate | 12 Monate | 3 Monate | 3 Monate | 3 Monate | 3 Monate | Eidg. Geld- markt- buchforde- rungen 3 Monate ² | New York Treasury- Bills 3 Monate |
| Jour | Argent au jour le jour (Tomorrow next) | 1 mois | 3 mois | 6 mois | 12 mois | 3 mois | 3 mois | 3 mois | 3 mois | Créances compta- bles sur la Confédéra- tion à 3 mois ² | New York Treasury- Bills à 3 mois |
| | 1 | 2 | 3 | 4 | 5 | 6 | 7 | 8 | 9 | 10 | 11 |
| 2005 03 01 | 0.620 | 0.717 | 0.758 | 0.838 | 1.013 | 2.930 | 0.051 | 4.979 | 2.135 | . | 2.761 |
| 2005 03 02 | 0.570 | 0.717 | 0.758 | 0.832 | 1.007 | 2.940 | 0.051 | 4.980 | 2.135 | . | 2.736 |
| 2005 03 03 | 0.580 | 0.713 | 0.750 | 0.813 | 0.978 | 2.950 | 0.051 | 4.989 | 2.133 | . | 2.746 |
| 2005 03 04 | 0.630 | 0.710 | 0.748 | 0.800 | 0.953 | 2.959 | 0.051 | 4.989 | 2.132 | . | 2.755 |
| 2005 03 05 | | | | | | | | | | | |
| 2005 03 06 | | | | | | | | | | | |
| 2005 03 07 | 0.650 | 0.710 | 0.740 | 0.800 | 0.940 | 2.960 | 0.051 | 4.988 | 2.133 | . | 2.745 |
| 2005 03 08 | 0.700 | 0.718 | 0.750 | 0.800 | 0.940 | 2.970 | 0.051 | 4.990 | 2.135 | 0.694 | 2.751 |
| 2005 03 09 | 0.680 | 0.720 | 0.750 | 0.800 | 0.940 | 2.980 | 0.051 | 4.990 | 2.134 | . | 2.746 |
| 2005 03 10 | 0.580 | 0.720 | 0.750 | 0.808 | 0.960 | 3.000 | 0.050 | 5.006 | 2.133 | . | 2.736 |
| 2005 03 11 | 0.580 | 0.710 | 0.748 | 0.805 | 0.950 | 3.010 | 0.051 | 4.991 | 2.133 | . | 2.736 |
| 2005 03 12 | | | | | | | | | | | |
| 2005 03 13 | | | | | | | | | | | |
| 2005 03 14 | 0.620 | 0.713 | 0.747 | 0.803 | 0.955 | 3.020 | 0.053 | 4.990 | 2.134 | . | 2.771 |
| 2005 03 15 | 0.600 | 0.717 | 0.750 | 0.808 | 0.958 | 3.030 | 0.054 | 4.989 | 2.134 | 0.682 | 2.803 |
| 2005 03 16 | 0.580 | 0.720 | 0.750 | 0.805 | 0.960 | 3.040 | 0.054 | 4.985 | 2.133 | . | 2.787 |
| 2005 03 17 | 0.620 | 0.720 | 0.758 | 0.810 | 0.970 | 3.050 | 0.056 | 4.984 | 2.137 | . | 2.787 |
| 2005 03 18 | 0.650 | 0.720 | 0.750 | 0.800 | 0.950 | 3.050 | 0.055 | 4.985 | 2.133 | . | 2.797 |
| 2005 03 19 | | | | | | | | | | | |
| 2005 03 20 | | | | | | | | | | | |
| 2005 03 21 | 0.620 | 0.727 | 0.750 | 0.800 | 0.950 | 3.053 | 0.054 | 4.989 | 2.135 | . | 2.812 |
| 2005 03 22 | 0.600 | 0.727 | 0.750 | 0.800 | 0.950 | 3.060 | 0.055 | 4.985 | 2.140 | 0.682 | 2.875 |
| 2005 03 23 | 0.640 | 0.729 | 0.757 | 0.813 | 0.967 | 3.090 | 0.055 | 4.988 | 2.143 | . | 2.823 |
| 2005 03 24 | 0.830 | 0.730 | 0.757 | 0.813 | 0.967 | 3.090 | 0.054 | 4.985 | 2.144 | . | 2.817 |
| 2005 03 25 | . | . | . | . | . | . | . | . | . | . | . |
| 2005 03 26 | | | | | | | | | | | |
| 2005 03 27 | | | | | | | | | | | |
| 2005 03 28 | | | | | | | | | | | |
| 2005 03 29 | 0.700 | 0.737 | 0.760 | 0.818 | 0.970 | 3.093 | 0.058 | 4.987 | 2.145 | 0.694 | 2.833 |
| 2005 03 30 | 0.770 | 0.747 | 0.773 | 0.818 | 0.968 | 3.100 | 0.053 | 4.989 | 2.146 | . | 2.823 |
| 2005 03 31 | 0.750 | 0.750 | 0.775 | 0.808 | 0.950 | 3.120 | 0.054 | 4.983 | 2.144 | . | 2.777 |
| 2005 04 01 | 0.720 | 0.750 | 0.770 | 0.808 | 0.950 | 3.120 | 0.054 | 4.980 | 2.143 | . | 2.771 |
| 2005 04 02 | | | | | | | | | | | |
| 2005 04 03 | | | | | | | | | | | |
| 2005 04 04 | 0.680 | 0.755 | 0.773 | 0.810 | 0.950 | 3.120 | 0.054 | 4.967 | 2.147 | . | 2.750 |
| 2005 04 05 | 0.640 | 0.753 | 0.778 | 0.810 | 0.950 | 3.123 | 0.054 | 4.966 | 2.145 | 0.686 | 2.787 |
| 2005 04 06 | 0.630 | 0.750 | 0.777 | 0.809 | 0.950 | 3.123 | 0.054 | 4.964 | 2.146 | . | 2.761 |
| 2005 04 07 | 0.650 | 0.750 | 0.777 | 0.807 | 0.950 | 3.130 | 0.054 | 4.956 | 2.145 | . | 2.766 |
| 2005 04 08 | 0.680 | 0.750 | 0.777 | 0.808 | 0.950 | 3.130 | 0.054 | 4.944 | 2.141 | . | 2.776 |
| 2005 04 09 | | | | | | | | | | | |
| 2005 04 10 | | | | | | | | | | | |
| 2005 04 11 | 0.670 | 0.750 | 0.773 | 0.807 | 0.943 | 3.140 | 0.054 | 4.943 | 2.138 | . | 2.745 |
| 2005 04 12 | 0.600 | 0.750 | 0.770 | 0.807 | 0.938 | 3.140 | 0.053 | 4.941 | 2.138 | 0.678 | 2.777 |
| 2005 04 13 | 0.600 | 0.748 | 0.761 | 0.801 | 0.921 | 3.141 | 0.052 | 4.941 | 2.139 | . | 2.772 |
| 2005 04 14 | 0.530 | 0.737 | 0.760 | 0.800 | 0.910 | 3.150 | 0.053 | 4.940 | 2.136 | . | 2.782 |
| 2005 04 15 | 0.600 | 0.745 | 0.760 | 0.798 | 0.901 | 3.150 | 0.053 | 4.931 | 2.135 | . | 2.786 |

¹ London interbank offered rate.

² Rendite bei Auktion. Bei mehreren Auktionen pro Monat: letzte des Monats.

Rendement le jour de clôture des enchères. Valeur mensuelle: rendement de la dernière mise aux enchères du mois.

E2 Zinssätze von Bankeinlagen und Hypotheken Taux d'intérêt de dépôts dans les banques et d'hypothèques

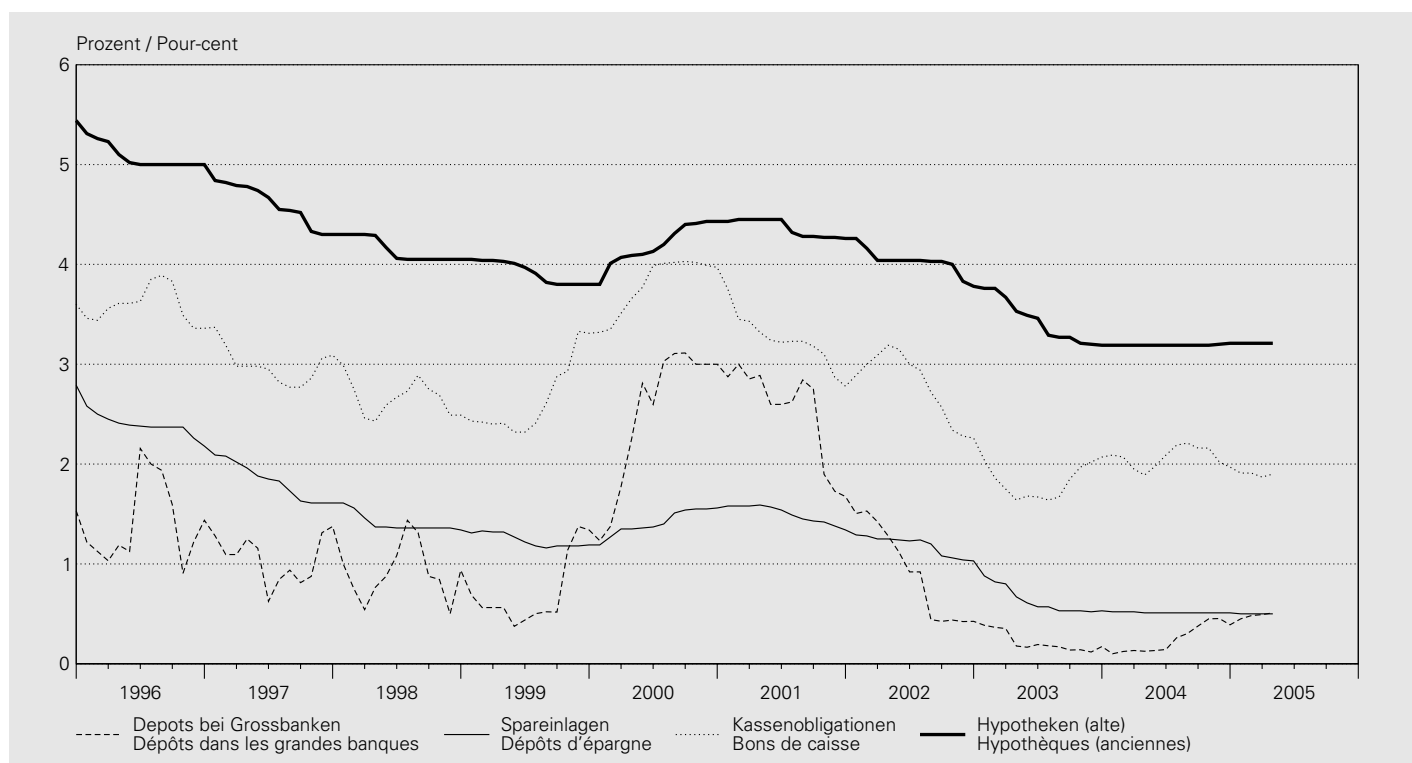

In Prozent / En pour-cent

| Jahr (Durchschnitt aus Monatswerten) Anfangs Monat | Depots bei Grossbanken (3 Monate) Dépôts dans les grandes banques (3 mois) | Spareinlagen (gewöhnliche Sparhefte/-Konti) Dépôts d'épargne (livrets et comptes ordinaires) | | Kassenobligationen Bons de caisse | | 1. Hypotheken Hypothèques en 1er rang | |
|--|---|---|--------------------------------------|--------------------------------------|--------------------------------|--|-------------------|
| | | Kantonalbanken Banques cantonales | Kantonalbanken Banques cantonales | Kantonalbanken Banques cantonales | Grossbanken Grandes banques | Alte Anciennes | Neue Nouvelles |
| Année (moyenne des valeurs mensuelles) Début de mois | | 1 | 2 | 3 | 4 | 5 | 6 |
| 1995 | 2.56 | 3.14 | 4.55 | 4.27 | 5.52 | | |
| 1996 | 1.41 | 2.39 | 3.59 | 3.29 | 5.08 | | |
| 1997 | 1.05 | 1.83 | 2.99 | 2.71 | 4.60 | | |
| 1998 | 0.91 | 1.41 | 2.66 | 2.46 | 4.14 | | |
| 1999 | 0.71 | 1.24 | 2.65 | 2.43 | 3.92 | | |
| 2000 | 2.52 | 1.42 | 3.80 | 3.60 | 4.20 | | |
| 2001 | 2.53 | 1.50 | 3.23 | 2.95 | 4.36 | | |
| 2002 | 0.90 | 1.18 | 2.79 | 2.57 | 4.02 | | |
| 2003 | 0.21 | 0.63 | 1.82 | 1.65 | 3.43 | | |
| 2004 | 0.25 | 0.51 | 2.07 | 1.88 | 3.19 | | |
| 2004 04 | 0.13 | 0.51 | 1.89 | 1.70 | 3.19 | | |
| 2004 05 | 0.13 | 0.51 | 1.98 | 1.79 | 3.19 | | |
| 2004 06 | 0.14 | 0.51 | 2.09 | 1.90 | 3.19 | | |
| 2004 07 | 0.26 | 0.51 | 2.19 | 2.01 | 3.19 | | |
| 2004 08 | 0.30 | 0.51 | 2.21 | 2.01 | 3.19 | | |
| 2004 09 | 0.38 | 0.51 | 2.16 | 2.01 | 3.19 | | |
| 2004 10 | 0.45 | 0.51 | 2.16 | 2.01 | 3.19 | | |
| 2004 11 | 0.45 | 0.51 | 2.02 | 1.80 | 3.20 | | |
| 2004 12 | 0.39 | 0.51 | 1.97 | 1.80 | 3.21 | | |
| 2005 01 | 0.45 | 0.50 | 1.91 | 1.80 | 3.21 | | |
| 2005 02 | 0.48 | 0.50 | 1.91 | 1.80 | 3.21 | | |
| 2005 03 | 0.49 | 0.50 | 1.87 | 1.59 | 3.21 | | |
| 2005 04 | 0.51 | 0.50 | 1.90 | 1.59 | 3.21 | | 3.21 |

E3 Renditen¹ von Obligationen Rendements¹ d'obligations

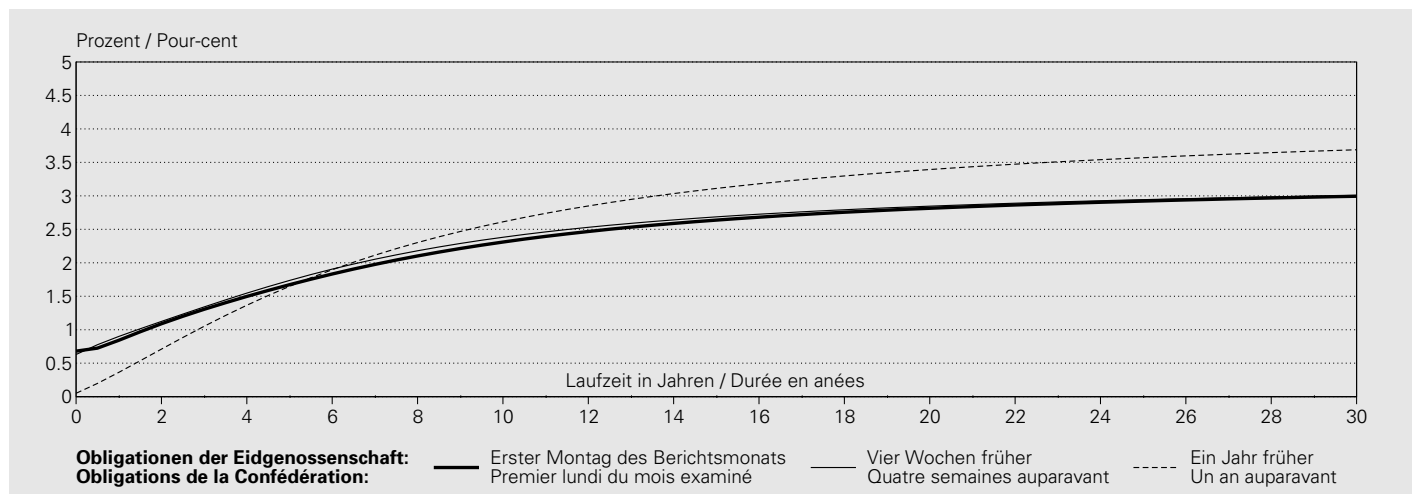

In Prozent / En pour-cent

| Jahresmittel ² Monatsende Datum | CHF | | | | | | | | | EUR | | USD |
|--|------------------------------------|------------------|------------------|------------------|------------------|--|--------------------|--------------------|--------------------|--------------------------------------|---------------------------------------|-----|
| | Obligationen der Eidgenossenschaft | | | | | | | | | Deutsche Staats- anleihen | US-Treasury Bonds | |
| Moyenne annuelle ² Fin de mois Date | Obligations de la Confédération | | | | | | | | | Obligations de l'Etat allemand | Obligations du Trésor américain | |
| | 2 Jahre 2 ans | 3 Jahre 3 ans | 4 Jahre 4 ans | 5 Jahre 5 ans | 7 Jahre 7 ans | 10 Jahre ³ 10 ans ³ | 20 Jahre 20 ans | 30 Jahre 30 ans | 10 Jahre 10 ans | 10 Jahre 10 ans | | |
| | 1 | 2 | 3 | 4 | 5 | 6 | 7 | 8 | 9 | 10 | | |
| 1995 | 3.61 | 3.89 | 4.12 | 4.30 | 4.57 | 4.82 | 5.17 | . | . | 6.64 | | |
| 1996 | 2.42 | 2.79 | 3.12 | 3.42 | 3.88 | 4.37 | 5.09 | . | . | 6.45 | | |
| 1997 | 1.92 | 2.20 | 2.48 | 2.74 | 3.20 | 3.70 | 4.51 | . | . | 6.37 | | |
| 1998 | 1.81 | 1.95 | 2.10 | 2.27 | 2.61 | 3.07 | 4.01 | 4.45 | 4.76 | 5.28 | | |
| 1999 | 2.06 | 2.21 | 2.31 | 2.42 | 2.64 | 3.01 | 4.00 | 4.53 | 4.72 | 5.77 | | |
| 2000 | 3.52 | 3.53 | 3.56 | 3.60 | 3.71 | 3.88 | 4.28 | 4.50 | 5.37 | 6.08 | | |
| 2001 | 2.85 | 2.90 | 2.96 | 3.02 | 3.15 | 3.36 | 3.92 | 4.25 | 4.97 | 5.26 | | |
| 2002 | 1.84 | 2.14 | 2.38 | 2.57 | 2.88 | 3.22 | 3.84 | 4.12 | 4.95 | 4.86 | | |
| 2003 | 0.79 | 1.14 | 1.46 | 1.72 | 2.16 | 2.63 | 3.48 | 3.85 | 4.29 | 4.25 | | |
| 2004 | 1.11 | 1.42 | 1.70 | 1.94 | 2.32 | 2.73 | 3.36 | 3.61 | 4.23 | 4.48 | | |
| 2004 03 | 0.74 | 1.09 | 1.41 | 1.69 | 2.15 | 2.63 | 3.38 | 3.67 | 4.18 | 4.08 | | |
| 2004 04 | 1.13 | 1.50 | 1.80 | 2.05 | 2.43 | 2.81 | 3.41 | 3.66 | 4.40 | 4.74 | | |
| 2004 05 | 1.23 | 1.61 | 1.92 | 2.16 | 2.53 | 2.89 | 3.47 | 3.73 | 4.49 | 4.90 | | |
| 2004 06 | 1.51 | 1.86 | 2.14 | 2.36 | 2.70 | 3.04 | 3.58 | 3.78 | 4.49 | 4.85 | | |
| 2004 07 | 1.42 | 1.75 | 2.02 | 2.24 | 2.60 | 2.96 | 3.50 | 3.70 | 4.39 | 4.71 | | |
| 2004 08 | 1.18 | 1.50 | 1.78 | 2.02 | 2.41 | 2.83 | 3.48 | 3.73 | 4.21 | 4.34 | | |
| 2004 09 | 1.31 | 1.61 | 1.85 | 2.06 | 2.39 | 2.75 | 3.38 | 3.67 | 4.13 | 4.33 | | |
| 2004 10 | 1.14 | 1.40 | 1.64 | 1.86 | 2.23 | 2.62 | 3.20 | 3.41 | 4.01 | 4.23 | | |
| 2004 11 | 1.25 | 1.42 | 1.60 | 1.77 | 2.09 | 2.44 | 2.97 | 3.16 | 3.90 | 4.54 | | |
| 2004 12 | 1.14 | 1.36 | 1.57 | 1.75 | 2.05 | 2.38 | 2.92 | 3.13 | 3.79 | 4.38 | | |
| 2005 01 | 1.08 | 1.26 | 1.45 | 1.62 | 1.92 | 2.25 | 2.76 | 2.94 | 3.64 | 4.25 | | |
| 2005 02 | 1.12 | 1.34 | 1.55 | 1.74 | 2.05 | 2.38 | 2.85 | 3.01 | 3.78 | 4.45 | | |
| 2005 03 | 1.14 | 1.33 | 1.51 | 1.69 | 2.00 | 2.36 | 2.87 | 3.05 | 3.78 | 4.59 | | |

In Prozent / En pour-cent

| Jahresmittel ² Monatsende Datum | CHF | | | | | | | | EUR | USD |
|--|------------------------------------|------------------|------------------|------------------|------------------|--|--------------------|--------------------|--------------------------------------|---------------------------------------|
| | Obligationen der Eidgenossenschaft | | | | | | | | Deutsche Staats- anleihen | US-Treasury Bonds |
| | Obligations de la Confédération | | | | | | | | Obligations de l'Etat allemand | Obligations du Trésor américain |
| Moyenne annuelle ² Fin de mois Date | 2 Jahre 2 ans | 3 Jahre 3 ans | 4 Jahre 4 ans | 5 Jahre 5 ans | 7 Jahre 7 ans | 10 Jahre ³ 10 ans ³ | 20 Jahre 20 ans | 30 Jahre 30 ans | 10 Jahre 10 ans | 10 Jahre 10 ans |
| | 1 | 2 | 3 | 4 | 5 | 6 | 7 | 8 | 9 | 10 |
| 2005 03 01 | 1.15 | 1.37 | 1.57 | 1.75 | 2.06 | 2.39 | 2.87 | 3.04 | 3.85 | 4.48 |
| 2005 03 02 | 1.15 | 1.37 | 1.57 | 1.75 | 2.06 | 2.39 | 2.87 | 3.04 | 3.83 | 4.49 |
| 2005 03 03 | 1.11 | 1.32 | 1.53 | 1.72 | 2.05 | 2.39 | 2.87 | 3.04 | 3.85 | 4.50 |
| 2005 03 04 | 1.09 | 1.32 | 1.53 | 1.72 | 2.04 | 2.37 | 2.86 | 3.03 | 3.83 | 4.41 |
| 2005 03 05 | | | | | | | | | | |
| 2005 03 06 | | | | | | | | | | |
| 2005 03 07 | 1.08 | 1.30 | 1.50 | 1.68 | 1.99 | 2.32 | 2.83 | 3.03 | 3.74 | 4.40 |
| 2005 03 08 | 1.11 | 1.32 | 1.50 | 1.67 | 1.95 | 2.27 | 2.79 | 2.99 | 3.74 | 4.47 |
| 2005 03 09 | 1.10 | 1.31 | 1.49 | 1.66 | 1.95 | 2.27 | 2.81 | 3.01 | 3.79 | 4.63 |
| 2005 03 10 | 1.14 | 1.36 | 1.56 | 1.74 | 2.05 | 2.38 | 2.89 | 3.08 | 3.87 | 4.56 |
| 2005 03 11 | 1.13 | 1.36 | 1.57 | 1.75 | 2.06 | 2.39 | 2.88 | 3.06 | 3.81 | 4.64 |
| 2005 03 12 | | | | | | | | | | |
| 2005 03 13 | | | | | | | | | | |
| 2005 03 14 | 1.11 | 1.35 | 1.58 | 1.77 | 2.10 | 2.44 | 2.90 | 3.02 | 3.85 | 4.61 |
| 2005 03 15 | 1.11 | 1.34 | 1.54 | 1.73 | 2.04 | 2.39 | 2.91 | 3.08 | 3.84 | 4.64 |
| 2005 03 16 | 1.10 | 1.34 | 1.55 | 1.74 | 2.06 | 2.41 | 2.91 | 3.05 | 3.81 | 4.62 |
| 2005 03 17 | 1.14 | 1.37 | 1.57 | 1.75 | 2.05 | 2.37 | 2.88 | 3.06 | 3.81 | 4.57 |
| 2005 03 18 | 1.11 | 1.34 | 1.55 | 1.74 | 2.06 | 2.40 | 2.90 | 3.06 | 3.78 | 4.62 |
| 2005 03 19 | | | | | | | | | | |
| 2005 03 20 | | | | | | | | | | |
| 2005 03 21 | 1.14 | 1.37 | 1.58 | 1.77 | 2.08 | 2.43 | 2.95 | 3.10 | 3.86 | 4.63 |
| 2005 03 22 | 1.15 | 1.38 | 1.59 | 1.77 | 2.08 | 2.41 | 2.92 | 3.10 | 3.80 | 4.72 |
| 2005 03 23 | 1.15 | 1.38 | 1.60 | 1.79 | 2.11 | 2.46 | 2.96 | 3.11 | 3.83 | 4.71 |
| 2005 03 24 | 1.22 | 1.42 | 1.60 | 1.77 | 2.08 | 2.43 | 2.94 | 3.13 | 3.81 | 4.70 |
| 2005 03 25 | . | . | . | . | . | . | . | . | . | . |
| 2005 03 26 | | | | | | | | | | |
| 2005 03 27 | | | | | | | | | | |
| 2005 03 28 | | | | | | | | | | 4.73 |
| 2005 03 29 | 1.16 | 1.40 | 1.60 | 1.79 | 2.12 | 2.46 | 2.93 | 3.10 | 3.81 | 4.69 |
| 2005 03 30 | 1.19 | 1.38 | 1.56 | 1.74 | 2.05 | 2.40 | 2.89 | 3.07 | 3.79 | 4.66 |
| 2005 03 31 | 1.14 | 1.33 | 1.51 | 1.69 | 2.00 | 2.36 | 2.87 | 3.05 | 3.78 | 4.59 |
| 2005 04 01 | 1.09 | 1.30 | 1.49 | 1.66 | 1.97 | 2.31 | 2.83 | 3.01 | 3.72 | 4.55 |
| 2005 04 02 | | | | | | | | | | |
| 2005 04 03 | | | | | | | | | | |
| 2005 04 04 | 1.09 | 1.31 | 1.50 | 1.67 | 1.98 | 2.31 | 2.82 | 2.99 | 3.69 | 4.57 |
| 2005 04 05 | 1.10 | 1.30 | 1.49 | 1.66 | 1.97 | 2.30 | 2.80 | 2.98 | 3.69 | 4.58 |
| 2005 04 06 | 1.06 | 1.27 | 1.46 | 1.64 | 1.94 | 2.27 | 2.79 | 2.99 | 3.74 | 4.55 |
| 2005 04 07 | 1.11 | 1.30 | 1.47 | 1.64 | 1.93 | 2.27 | 2.77 | 2.95 | 3.69 | 4.59 |
| 2005 04 08 | 1.08 | 1.27 | 1.45 | 1.63 | 1.93 | 2.27 | 2.77 | 2.94 | 3.67 | 4.59 |
| 2005 04 09 | | | | | | | | | | |
| 2005 04 10 | | | | | | | | | | |
| 2005 04 11 | 1.07 | 1.27 | 1.45 | 1.62 | 1.92 | 2.25 | 2.77 | 2.95 | 3.68 | 4.55 |
| 2005 04 12 | 1.07 | 1.26 | 1.44 | 1.61 | 1.91 | 2.25 | 2.75 | 2.93 | 3.65 | 4.47 |
| 2005 04 13 | 1.02 | 1.24 | 1.44 | 1.62 | 1.91 | 2.22 | 2.72 | 2.96 | 3.66 | 4.48 |
| 2005 04 14 | 1.03 | 1.25 | 1.45 | 1.62 | 1.90 | 2.21 | 2.71 | 2.95 | 3.66 | 4.47 |
| 2005 04 15 | 1.00 | 1.20 | 1.39 | 1.57 | 1.85 | 2.16 | 2.66 | 2.93 | 3.59 | 4.39 |

¹ Bei diesen Renditen handelt es sich um sogenannte Kassazinssätze. Als Kassazinssätze werden Renditen von Nullcoupon Anleihen bezeichnet. Die Schätzung der Kassazinssätze bzw. der Fälligkeits-/Zinsstruktur erfolgt unter Verwendung des erweiterten Nelson/Siegel-Verfahrens (vgl. Erläuterungen im Quartalsheft SNB, 2/2002 S. 64–73).

Ces rendements sont ce qu'on appelle des taux d'intérêt au comptant. Par taux d'intérêt au comptant on entend des rendements d'emprunts à coupon zéro. L'estimation des taux d'intérêt au comptant et de la structure des taux selon les échéances est faite à l'aide de la méthode Nelson/Siegel étendue (voir commentaire publié dans le Bulletin trimestriel de la BNS, n° 2/2002, p. 64 à 73).

² Jahresmittel berechnet aus Tageswerten (bis Ende 1997 für die Kategorien der Kolonnen 1 bis 7 nur Montags- und Monatsendwerte verfügbar). Moyenne annuelle calculée à partir des valeurs journalières (jusqu'à fin 1997, seules les valeurs des lundis et des fins de mois sont disponibles pour les catégories des colonnes 1 à 7).

³ An Stelle der früher publizierten Durchschnittsrendite für Obligationen der Eidgenossenschaft (alle Anleihen) kann der 10-Jahres-Kassazinssatz verwendet werden. Le taux d'intérêt au comptant pour les emprunts à 10 ans peut être utilisé à la place du rendement moyen publié précédemment pour l'ensemble des emprunts de la Confédération.

Renditen¹ von CHF-Anleihen verschiedener Schuldnerkategorien mit einer Laufzeit von 8 Jahren
Rendements¹ d'obligations en francs suisses de diverses catégories de débiteurs, d'une durée de huit ans

In Prozent / En pour-cent

| Jahresmittel ² Monatsende Datum | CHF-Anleihen schweizerischer Schuldner | | | | | CHF-Anleihen ausländischer Schuldner ³ | | | |
|---|---|-------------|---------------------------------|---|---|--|-------------|-------------|--|
| | Emprunts en francs de débiteurs suisses | | | | | Emprunts en francs de débiteurs étrangers ³ | | | |
| Moyenne annuelle ² Fin de mois Date | Eidgenossen- schaft | Kantone | Pfandbrief- institute | Geschäftsbanken (inkl. Kantonal- banken) | Industrie (inkl. Kraftwerke) und Handel | AAA | AA | A | |
| | Confédération | Cantons | Centrales de lettres de gage | Banques (y compris les banques cantonales) | Industrie (y compris électricité, gaz, eau) et commerce | | | | |
| | 1 | 2 | 3 | 4 | 5 | 6 | 7 | 8 | |
| 2003 | 2.34 | 2.54 | 2.54 | 2.62 | 2.91 | 2.63 | 2.84 | 3.11 | |
| 2004 | 2.48 | 2.57 | 2.58 | 2.61 | 2.91 | 2.60 | 2.68 | 2.78 | |
| 2004 03 | 2.33 | 2.45 | 2.46 | 2.49 | 2.78 | 2.51 | 2.57 | 2.65 | |
| 2004 04 | 2.57 | 2.64 | 2.63 | 2.68 | 2.93 | 2.69 | 2.74 | 2.79 | |
| 2004 05 | 2.67 | 2.73 | 2.75 | 2.77 | 3.02 | 2.77 | 2.84 | 2.88 | |
| 2004 06 | 2.83 | 2.93 | 2.93 | 2.96 | 3.21 | 2.96 | 3.02 | 3.07 | |
| 2004 07 | 2.73 | 2.83 | 2.83 | 2.86 | 3.19 | 2.85 | 2.92 | 3.00 | |
| 2004 08 | 2.57 | 2.64 | 2.65 | 2.67 | 3.03 | 2.66 | 2.75 | 2.85 | |
| 2004 09 | 2.53 | 2.55 | 2.56 | 2.58 | 2.85 | 2.59 | 2.66 | 2.77 | |
| 2004 10 | 2.38 | 2.44 | 2.45 | 2.48 | 2.81 | 2.46 | 2.55 | 2.65 | |
| 2004 11 | 2.22 | 2.28 | 2.28 | 2.32 | 2.60 | 2.29 | 2.37 | 2.49 | |
| 2004 12 | 2.18 | 2.38 | 2.36 | 2.41 | 2.80 | 2.41 | 2.45 | 2.58 | |
| 2005 01 | 2.04 | 2.23 | 2.21 | 2.28 | 2.61 | 2.24 | 2.31 | 2.43 | |
| 2005 02 | 2.18 | 2.33 | 2.32 | 2.38 | 2.72 | 2.36 | 2.43 | 2.55 | |
| 2005 03 | 2.14 | 2.24 | 2.24 | 2.31 | 2.61 | 2.32 | 2.38 | 2.48 | |
| 2005 03 16 | 2.19 | 2.31 | 2.31 | 2.35 | 2.68 | 2.37 | 2.43 | 2.55 | |
| 2005 03 17 | 2.17 | 2.30 | 2.30 | 2.35 | 2.67 | 2.37 | 2.43 | 2.55 | |
| 2005 03 18 | 2.19 | 2.30 | 2.31 | 2.35 | 2.65 | 2.37 | 2.43 | 2.56 | |
| 2005 03 19 | | | | | | | | | |
| 2005 03 20 | | | | | | | | | |
| 2005 03 21 | 2.21 | 2.33 | 2.34 | 2.38 | 2.68 | 2.41 | 2.45 | 2.59 | |
| 2005 03 22 | 2.20 | 2.32 | 2.32 | 2.37 | 2.67 | 2.39 | 2.45 | 2.56 | |
| 2005 03 23 | 2.24 | 2.34 | 2.34 | 2.39 | 2.68 | 2.40 | 2.46 | 2.59 | |
| 2005 03 24 | 2.21 | 2.35 | 2.34 | 2.39 | 2.67 | 2.41 | 2.47 | 2.58 | |
| 2005 03 25 | . | . | . | . | . | . | . | . | |
| 2005 03 26 | | | | | | | | | |
| 2005 03 27 | | | | | | | | | |
| 2005 03 28 | | | | | | | | | |
| 2005 03 29 | 2.25 | 2.34 | 2.34 | 2.40 | 2.68 | 2.41 | 2.48 | 2.58 | |
| 2005 03 30 | 2.18 | 2.29 | 2.28 | 2.35 | 2.67 | 2.37 | 2.43 | 2.53 | |
| 2005 03 31 | 2.14 | 2.24 | 2.24 | 2.31 | 2.61 | 2.32 | 2.38 | 2.48 | |
| 2005 04 01 | 2.09 | 2.23 | 2.22 | 2.29 | 2.59 | 2.30 | 2.36 | 2.46 | |
| 2005 04 02 | | | | | | | | | |
| 2005 04 03 | | | | | | | | | |
| 2005 04 04 | 2.10 | 2.24 | 2.23 | 2.30 | 2.60 | 2.31 | 2.37 | 2.47 | |
| 2005 04 05 | 2.09 | 2.24 | 2.23 | 2.30 | 2.60 | 2.31 | 2.37 | 2.48 | |
| 2005 04 06 | 2.06 | 2.21 | 2.20 | 2.27 | 2.59 | 2.29 | 2.35 | 2.44 | |
| 2005 04 07 | 2.06 | 2.22 | 2.21 | 2.28 | 2.57 | 2.29 | 2.35 | 2.45 | |
| 2005 04 08 | 2.06 | 2.19 | 2.18 | 2.26 | 2.57 | 2.28 | 2.34 | 2.44 | |
| 2005 04 09 | | | | | | | | | |
| 2005 04 10 | | | | | | | | | |
| 2005 04 11 | 2.05 | 2.17 | 2.16 | 2.24 | 2.53 | 2.26 | 2.32 | 2.43 | |
| 2005 04 12 | 2.04 | 2.14 | 2.13 | 2.21 | 2.51 | 2.23 | 2.28 | 2.40 | |
| 2005 04 13 | 2.03 | 2.11 | 2.10 | 2.19 | 2.50 | 2.21 | 2.26 | 2.36 | |
| 2005 04 14 | 2.02 | 2.11 | 2.11 | 2.19 | 2.49 | 2.21 | 2.26 | 2.38 | |
| 2005 04 15 | 1.97 | 2.05 | 2.05 | 2.13 | 2.44 | 2.15 | 2.20 | 2.35 | |

¹ Bei diesen Renditen handelt es sich um sogenannte Kassazinssätze. Als Kassazinssätze werden Renditen von Nullcoupon Anleihen bezeichnet. Die Schätzung der Kassazinssätze bzw. der Fälligkeits-/Zinsstruktur erfolgt unter Verwendung des erweiterten Nelson/Siegel-Verfahrens (vgl. Erläuterungen im Quartalsheft SNB, 2/2002 S. 64–73).

Ces rendements sont ce qu'on appelle des taux d'intérêt au comptant. Par taux d'intérêt au comptant on entend des rendements d'emprunts à coupon zéro. L'estimation des taux d'intérêt au comptant et de la structure des taux selon les échéances est faite à l'aide de la méthode Nelson/Siegel étendue (voir commentaire publié dans le Bulletin trimestriel de la BNS, n° 2/2002, p. 64 à 73).

² Jahresmittel berechnet aus Tageswerten (bis Ende 1997 für Kolonne 1 und bis Mitte Mai 2001 für die Kategorien der Kolonnen 2 bis 8 nur Montags- und Monatsendwerte verfügbar).

Moyenne annuelle calculée à partir des valeurs journalières (seules les valeurs des lundis et des fins de mois sont disponibles jusqu'à fin 1997 pour la colonne 1 et jusqu'à mi-mai 2001 pour les catégories des colonnes 2 à 8).

³ Ratingklassen gemäss Standard & Poor's.
Notation selon Standard & Poor's.

F1 Kapitalmarktbeanspruchung¹ Prélèvement sur le marché des capitaux¹

Nettobeanspruchung durch öffentlich aufgelegte CHF-Anleihen und Aktien

Prélèvement net par les émissions publiques d'emprunts obligataires et d'actions en francs suisses

In Millionen Franken / En millions de francs

| Jahr Monat | CHF-Anleihen schweizerischer Schuldner Emprunts en CHF de débiteurs suisses | | CHF-Aktien Actions en CHF | | Total schweize- rische Emittenten (1 + 3 - 2 - 4) | CHF-Anleihen ausländischer Schuldner Emprunts en CHF de débiteurs étrangers | | | Total (5 + 8) |
|---------------|--|---------------------|-------------------------------------|---------------------|--|--|---------------------|------------------|------------------|
| | Emissions- wert ^{2,4} | Rückzahlungen | Emissions- wert ^{2,3} | Rückzahlungen | | Emissions- wert ^{2,4} | Rückzahlungen | Total (6 - 7) | |
| Année Mois | Valeur d'émission ^{2,4} | Rembour- sements | Valeur d'émission ^{2,3} | Rembour- sements | Total levé par les émetteurs suisses (1 + 3 - 2 - 4) | Valeur d'émission ^{2,4} | Rembour- sements | | |
| | 1 | 2 | 3 | 4 | 5 | 6 | 7 | 8 | 9 |
| 1995 | 23 781.3 | 13 989.7 | 1 828.5 | 756.8 | 10 863.2 | 25 106.3 | 14 201.2 | 10 905.1 | 21 768.3 |
| 1996 | 23 284.6 | 22 727.8 | 1 513.9 | 1 623.4 | 447.3 | 22 585.7 | 17 600.1 | 4 985.6 | 5 432.9 |
| 1997 | 24 343.3 | 17 589.5 | 2 890.1 | 2 964.6 | 6 679.4 | 23 374.7 | 12 356.0 | 11 018.7 | 17 698.1 |
| 1998 | 30 274.6 | 16 013.6 | 11 344.0 | 3 584.6 | 22 020.3 | 36 685.8 | 16 201.7 | 20 484.2 | 42 504.5 |
| 1999 | 28 694.4 | 19 068.1 | 4 993.5 | 2 607.1 | 12 012.8 | 38 912.6 | 19 227.6 | 19 685.0 | 31 697.8 |
| 2000 | 37 072.8 | 22 963.6 | 8 907.7 | 5 722.1 | 17 294.9 | 33 474.0 | 24 955.8 | 8 518.2 | 25 813.1 |
| 2001 | 27 049.9 | 21 113.3 | 12 285.8 | 7 266.4 | 10 956.0 | 34 048.3 | 31 991.5 | 2 056.7 | 13 012.8 |
| 2002 | 26 175.1 | 22 450.9 | 7 418.7 | 9 146.1 | 1 996.7 | 43 741.7 | 28 928.7 | 14 813.0 | 16 809.8 |
| 2003 | 31 973.6 | 24 341.0 | 5 295.4 | 3 985.1 | 8 943.0 | 48 486.9 | 34 381.6 | 14 105.3 | 23 048.3 |
| 2004 | 32 088.8 | 24 412.7 | 5 130.9 | 7 646.4 | 5 160.6 | 34 931.4 | 25 764.7 | 9 166.7 | 14 327.4 |
| 2004 03 | 2 770.8 | 2 808.1 | 256.4 | 196.4 | 22.8 | 3 944.4 | 2 150.5 | 1 793.9 | 1 816.7 |
| 2004 04 | 3 506.2 | 1 796.8 | 1 037.8 | 24.6 | 2 722.7 | 3 405.5 | 2 110.0 | 1 295.5 | 4 018.2 |
| 2004 05 | 3 440.2 | 785.0 | 49.8 | 1 453.2 | 1 251.8 | 2 282.6 | 1 400.0 | 882.6 | 2 134.4 |
| 2004 06 | 3 010.3 | 2 100.0 | 2 352.8 | 686.1 | 2 577.0 | 1 555.3 | 3 300.0 | - 1 744.7 | 832.3 |
| 2004 07 | 1 519.9 | 548.0 | 51.6 | 751.8 | 271.7 | 2 979.2 | 1 802.1 | 1 177.1 | 1 448.8 |
| 2004 08 | 2 461.2 | 1 160.4 | — | 1 026.4 | 274.5 | 2 757.5 | 1 470.0 | 1 287.5 | 1 562.0 |
| 2004 09 | 2 294.1 | 2 455.0 | 220.6 | 584.9 | - 525.2 | 2 503.6 | 1 300.0 | 1 203.6 | 678.5 |
| 2004 10 | 2 578.8 | 6 379.0 | 533.4 | 2 089.6 | - 5 356.4 | 3 348.6 | 3 200.5 | 148.1 | - 5 208.3 |
| 2004 11 | 1 996.0 | 1 795.0 | 26.0 | 125.9 | 101.1 | 2 034.4 | 1 150.0 | 884.4 | 985.5 |
| 2004 12 | 2 595.5 | 961.0 | 601.7 | 102.5 | 2 133.7 | 2 308.6 | 2 925.0 | - 616.4 | 1 517.3 |
| 2005 01 | 2 658.9 | 2 119.0 | — | 369.3 | 170.6 | 1 429.8 | 1 500.0 | - 70.2 | 100.3 |
| 2005 02 | 2 179.9 | 1 947.0 | 20.1 | 120.8 | 132.2 | 7 098.7 | 3 955.0 | 3 143.7 | 3 275.9 |
| 2005 03 | 1 070.8 | 2 170.6 | 44.1 | 320.9 | - 1 376.5 | 6 373.8 | 6 140.0 | 233.8 | - 1 142.7 |

¹ Ohne Gewähr für Vollständigkeit.
Omissions réservées.

² Nach Liberierungsdatum.
Selon la date de libération.

³ Inländische Emissionen.
Emissions suisses.

⁴ Inklusive synthetische Obligationen.
Y compris les obligations synthétiques.

F2 Anleihen schweizerischer Schuldner; öffentlich aufgelegte¹ Emprunts de débiteurs suisses, qui sont offerts en souscription publique¹

Nach Emittenten / Selon l'émetteur

In Millionen Franken / En millions de francs

| Jahr Quartal | Bund | Kantone | Gemeinden | Kraft-, Gas-, Wasser- werke | Industrie | Waren- handel, Vermittlung | Banken | Pfand- brief- institute | Holding- gesell- schaften | Übrige | Total (1 bis 10) (1 à 10) |
|--------------------|--------------------|----------------|--------------|-----------------------------------|-----------|----------------------------------|--------------|------------------------------------|---------------------------------|--------------|---------------------------------|
| Année Trimestre | Confédéra- tion | Cantons | Communes | Electricité, gaz, eau | Industrie | Commerce | Banques | Centrales de lettres de gage | Holdings | Autres | |
| | 1 | 2 | 3 | 4 | 5 | 6 | 7 | 8 | 9 | 10 | 11 |
| 1995 | 3 486.6 | 3 413.8 | 1 673.7 | 1 391.7 | 406.8 | 509.1 | 7 471.3 | 2 992.6 | 444.0 | 1 991.8 | 23 781.3 |
| 1996 | 5 220.2 | 3 380.0 | 1 080.9 | 1 394.7 | 740.8 | 101.9 | 5 909.4 | 3 430.0 | 828.6 | 1 198.1 | 23 284.6 |
| 1997 | 5 495.6 | 1 313.1 | 1 052.3 | 1 534.8 | 741.7 | 457.5 | 3 464.3 | 4 647.2 | 2 469.6 | 3 167.3 | 24 343.3 |
| 1998 | 7 748.3 | 1 914.0 | 1 652.9 | 507.0 | 1 421.0 | 510.9 | 5 030.1 | 6 621.2 | 2 182.5 | 2 686.8 | 30 274.6 |
| 1999 | 7 191.2 | 1 405.2 | 775.4 | 1.0 | 1 109.8 | 256.5 | 8 018.1 | 6 235.5 | 1 883.4 | 1 818.2 | 28 694.4 |
| 2000 | 12 552.9 | 2 366.4 | 785.7 | 125.8 | 1 291.3 | — | 6 829.5 | 6 180.0 | 3 359.9 | 3 581.2 | 37 072.8 |
| 2001 | 9 711.7 | 2 828.1 | 503.7 | 401.6 | 201.3 | 353.7 | 5 083.9 | 5 059.9 | 475.4 | 2 430.7 | 27 049.9 |
| 2002 | 12 585.9 | 1 055.8 | 1 401.9 | 201.6 | — | — | 4 648.8 | 4 475.5 | 776.7 | 1 028.8 | 26 175.1 |
| 2003 | 16 955.6 | 3 247.1 | 595.4 | 736.3 | — | 328.2 | 2 615.3 | 4 070.9 | 749.4 | 2 675.5 | 31 973.6 |
| 2004 | 16 547.3 | 3 565.4 | 504.0 | 100.4 | 175.0 | 452.4 | 4 245.5 | 3 899.0 | 1 660.7 | 939.2 | 32 088.8 |
| 2003 I | 5 067.9 | 1 457.7 | 400.5 | 436.4 | — | — | 1 005.6 | 1 031.5 | 377.6 | 691.1 | 10 468.3 |
| 2003 II | 4 242.3 | 784.4 | 44.1 | — | — | 328.2 | 251.6 | 917.8 | — | 1 157.3 | 7 725.7 |
| 2003 III | 3 288.0 | 502.0 | — | 200.5 | — | — | 1 207.9 | 922.9 | 120.7 | 184.1 | 6 426.0 |
| 2003 IV | 4 357.5 | 503.0 | 150.8 | 99.3 | — | — | 150.2 | 1 198.7 | 251.1 | 643.0 | 7 353.5 |
| 2004 I | 4 682.2 | 1 607.4 | 151.2 | — | — | — | 703.4 | 1 092.5 | 449.9 | — | 8 686.5 |
| 2004 II | 4 590.5 | 804.4 | 252.5 | 100.4 | — | 201.0 | 1 358.1 | 1 465.5 | 744.2 | 440.2 | 9 956.8 |
| 2004 III | 3 336.1 | 500.5 | — | — | 175.0 | 251.5 | 602.0 | 1 002.8 | 175.9 | 231.5 | 6 275.2 |
| 2004 IV | 3 938.5 | 653.1 | 100.3 | — | — | — | 1 582.0 | 338.2 | 290.7 | 267.5 | 7 170.3 |
| 2005 I | 2 476.8 | 1 208.8 | 375.9 | 120.4 | — | — | 905.9 | 451.7 | — | 370.1 | 5 909.6 |

Emissionswert² / Valeur d'émission²

| | | | | | | | | | | | |
|----------|----------------|----------------|--------------|--------------|---------|-------|--------------|--------------|---------|--------------|----------------|
| 1995 | 3 486.6 | 3 413.8 | 1 673.7 | 1 391.7 | 406.8 | 509.1 | 7 471.3 | 2 992.6 | 444.0 | 1 991.8 | 23 781.3 |
| 1996 | 5 220.2 | 3 380.0 | 1 080.9 | 1 394.7 | 740.8 | 101.9 | 5 909.4 | 3 430.0 | 828.6 | 1 198.1 | 23 284.6 |
| 1997 | 5 495.6 | 1 313.1 | 1 052.3 | 1 534.8 | 741.7 | 457.5 | 3 464.3 | 4 647.2 | 2 469.6 | 3 167.3 | 24 343.3 |
| 1998 | 7 748.3 | 1 914.0 | 1 652.9 | 507.0 | 1 421.0 | 510.9 | 5 030.1 | 6 621.2 | 2 182.5 | 2 686.8 | 30 274.6 |
| 1999 | 7 191.2 | 1 405.2 | 775.4 | 1.0 | 1 109.8 | 256.5 | 8 018.1 | 6 235.5 | 1 883.4 | 1 818.2 | 28 694.4 |
| 2000 | 12 552.9 | 2 366.4 | 785.7 | 125.8 | 1 291.3 | — | 6 829.5 | 6 180.0 | 3 359.9 | 3 581.2 | 37 072.8 |
| 2001 | 9 711.7 | 2 828.1 | 503.7 | 401.6 | 201.3 | 353.7 | 5 083.9 | 5 059.9 | 475.4 | 2 430.7 | 27 049.9 |
| 2002 | 12 585.9 | 1 055.8 | 1 401.9 | 201.6 | — | — | 4 648.8 | 4 475.5 | 776.7 | 1 028.8 | 26 175.1 |
| 2003 | 16 955.6 | 3 247.1 | 595.4 | 736.3 | — | 328.2 | 2 615.3 | 4 070.9 | 749.4 | 2 675.5 | 31 973.6 |
| 2004 | 16 547.3 | 3 565.4 | 504.0 | 100.4 | 175.0 | 452.4 | 4 245.5 | 3 899.0 | 1 660.7 | 939.2 | 32 088.8 |
| 2003 I | 5 067.9 | 1 457.7 | 400.5 | 436.4 | — | — | 1 005.6 | 1 031.5 | 377.6 | 691.1 | 10 468.3 |
| 2003 II | 4 242.3 | 784.4 | 44.1 | — | — | 328.2 | 251.6 | 917.8 | — | 1 157.3 | 7 725.7 |
| 2003 III | 3 288.0 | 502.0 | — | 200.5 | — | — | 1 207.9 | 922.9 | 120.7 | 184.1 | 6 426.0 |
| 2003 IV | 4 357.5 | 503.0 | 150.8 | 99.3 | — | — | 150.2 | 1 198.7 | 251.1 | 643.0 | 7 353.5 |
| 2004 I | 4 682.2 | 1 607.4 | 151.2 | — | — | — | 703.4 | 1 092.5 | 449.9 | — | 8 686.5 |
| 2004 II | 4 590.5 | 804.4 | 252.5 | 100.4 | — | 201.0 | 1 358.1 | 1 465.5 | 744.2 | 440.2 | 9 956.8 |
| 2004 III | 3 336.1 | 500.5 | — | — | 175.0 | 251.5 | 602.0 | 1 002.8 | 175.9 | 231.5 | 6 275.2 |
| 2004 IV | 3 938.5 | 653.1 | 100.3 | — | — | — | 1 582.0 | 338.2 | 290.7 | 267.5 | 7 170.3 |
| 2005 I | 2 476.8 | 1 208.8 | 375.9 | 120.4 | — | — | 905.9 | 451.7 | — | 370.1 | 5 909.6 |

Rückzahlungen / Remboursements

| | | | | | | | | | | | |
|----------|----------------|----------------|--------------|---------|--------------|--------------|----------------|--------------|--------------|--------------|----------------|
| 1995 | 1 486.9 | 1 420.0 | 422.0 | 1 175.0 | 195.0 | 120.0 | 5 040.5 | 1 987.0 | 652.6 | 1 490.8 | 13 989.7 |
| 1996 | 2 152.3 | 1 450.0 | 1 070.8 | 1 805.5 | 235.0 | 20.0 | 7 748.9 | 4 130.0 | 1 500.1 | 2 615.3 | 22 727.8 |
| 1997 | 1 149.4 | 1 561.5 | 577.4 | 1 485.0 | 185.0 | 40.0 | 7 065.2 | 3 185.0 | 1 078.0 | 1 263.0 | 17 589.5 |
| 1998 | 1 981.0 | 1 190.0 | 1 049.4 | 870.4 | 170.0 | 80.0 | 6 923.8 | 1 585.0 | 607.1 | 1 557.0 | 16 013.6 |
| 1999 | 2 242.0 | 1 757.0 | 995.9 | 1 442.5 | 50.0 | — | 8 510.1 | 1 790.0 | 400.0 | 1 880.5 | 19 068.1 |
| 2000 | 4 571.0 | 3 429.6 | 1 436.3 | 1 905.8 | 200.0 | 100.0 | 6 919.3 | 2 095.0 | 573.3 | 1 733.3 | 22 963.6 |
| 2001 | 2 345.0 | 1 725.0 | 1 082.6 | 1 745.0 | 100.0 | — | 7 494.7 | 2 645.0 | 1 526.0 | 2 450.0 | 21 113.3 |
| 2002 | 4 988.6 | 1 794.5 | 1 388.8 | 1 320.0 | 304.0 | 150.0 | 6 730.0 | 3 810.0 | 515.0 | 1 450.0 | 22 450.9 |
| 2003 | 3 514.0 | 3 260.0 | 2 309.5 | 1 840.0 | — | 100.0 | 5 668.0 | 5 300.0 | 680.4 | 1 669.1 | 24 341.0 |
| 2004 | 5 220.0 | 2 754.5 | 1 108.8 | 1 080.0 | — | 250.0 | 4 714.1 | 6 575.0 | 1 050.0 | 1 660.4 | 24 412.7 |
| 2003 I | 1 609.0 | 1 060.0 | 831.2 | 1 060.0 | — | — | 3 113.0 | 985.0 | — | 287.1 | 8 945.3 |
| 2003 II | 1 205.0 | 720.0 | 232.4 | 30.0 | — | — | 580.0 | 1 345.0 | 115.0 | 234.2 | 4 461.6 |
| 2003 III | 700.0 | 610.0 | 380.4 | 600.0 | — | — | 862.0 | 1 555.0 | 140.4 | 880.4 | 5 728.2 |
| 2003 IV | — | 870.0 | 865.5 | 150.0 | — | 100.0 | 1 113.0 | 1 415.0 | 425.0 | 267.4 | 5 205.9 |
| 2004 I | — | 1 354.5 | 700.0 | 320.0 | — | — | 913.1 | 2 395.0 | 140.0 | 610.0 | 6 432.6 |
| 2004 II | 704.0 | — | 348.8 | 60.0 | — | 250.0 | 850.0 | 2 044.0 | — | 425.0 | 4 681.8 |
| 2004 III | — | 675.0 | — | 380.0 | — | — | 980.0 | 1 353.0 | 150.0 | 625.4 | 4 163.4 |
| 2004 IV | 4 516.0 | 725.0 | 60.0 | 320.0 | — | — | 1 971.0 | 783.0 | 760.0 | — | 9 135.0 |
| 2005 I | 1 769.0 | 1 025.0 | 335.0 | — | 200.6 | 350.0 | 1 330.0 | 487.0 | 200.0 | 540.0 | 6 236.6 |

Nettoanspruchung des Marktes³ / Prélèvement net sur le marché³

| | | | | | | | | | | | |
|----------|--------------|--------------|-------------|--------------|---------------|---------------|---------------|--------------|---------------|---------------|---------------|
| 1995 | 1 999.8 | 1 993.8 | 1 251.7 | 216.7 | 211.8 | 389.1 | 2 430.8 | 1 005.6 | -208.7 | 501.1 | 9 791.5 |
| 1996 | 3 068.0 | 1 930.0 | 10.1 | -410.8 | 505.8 | 81.9 | -1 839.4 | -700.0 | -671.5 | -1 417.2 | 556.8 |
| 1997 | 4 346.2 | -248.4 | 474.9 | 49.8 | 556.7 | 417.5 | -3 600.9 | 1 462.2 | 1 391.6 | 1 904.3 | 6 753.9 |
| 1998 | 5 767.3 | 724.0 | 603.5 | -363.4 | 1 251.0 | 430.9 | -1 893.6 | 5 036.2 | 1 575.5 | 1 129.8 | 14 261.0 |
| 1999 | 4 949.2 | -351.8 | -220.5 | -1 441.5 | 1 059.8 | 256.5 | -492.0 | 4 445.5 | 1 483.4 | -62.3 | 9 626.3 |
| 2000 | 7 981.9 | -1 063.3 | -650.7 | -1 779.9 | 1 091.3 | -100.0 | -89.8 | 4 085.0 | 2 786.6 | 1 847.9 | 14 109.3 |
| 2001 | 7 366.7 | 1 103.1 | -578.9 | -1 343.5 | 101.3 | 353.7 | -2 410.8 | 2 414.9 | -1 050.6 | -19.3 | 5 936.6 |
| 2002 | 7 597.3 | -738.7 | 13.1 | -1 118.5 | -304.0 | -150.0 | -2 081.2 | 665.5 | 261.7 | -421.2 | 3 724.2 |
| 2003 | 13 441.6 | -12.9 | -1 714.1 | -1 103.7 | — | 228.2 | -3 052.7 | -1 229.1 | 69.0 | 1 006.4 | 7 632.6 |
| 2004 | 11 327.3 | 810.9 | -604.8 | -979.6 | 175.0 | 202.4 | -468.6 | -2 676.0 | 610.7 | -721.2 | 7 676.1 |
| 2003 I | 3 458.9 | 397.7 | -430.7 | -623.6 | — | — | -2 107.4 | 46.5 | 377.6 | 404.0 | 1 523.0 |
| 2003 II | 3 037.3 | 64.4 | -188.3 | -30.0 | — | 328.2 | -328.4 | -427.2 | -115.0 | 923.1 | 3 264.1 |
| 2003 III | 2 588.0 | -108.0 | -380.4 | -399.5 | — | — | 345.9 | -632.1 | -19.7 | -696.3 | 697.9 |
| 2003 IV | 4 357.5 | -367.1 | -714.7 | -50.7 | — | -100.0 | -962.8 | -216.3 | -173.9 | 375.6 | 2 147.6 |
| 2004 I | 4 682.2 | 252.9 | -548.8 | -320.0 | — | — | -209.7 | -1 302.5 | 309.9 | -610.0 | 2 253.9 |
| 2004 II | 3 886.5 | 804.4 | -96.3 | 40.4 | — | -49.0 | 508.1 | -578.5 | 744.2 | 15.2 | 5 275.0 |
| 2004 III | 3 336.1 | -174.5 | — | -380.0 | 175.0 | 251.5 | -378.0 | -350.2 | 25.9 | -393.9 | 2 111.9 |
| 2004 IV | -577.5 | -71.9 | 40.3 | -320.0 | — | — | -389.0 | -444.8 | -469.3 | 267.5 | -1 964.7 |
| 2005 I | 707.8 | 183.8 | 40.9 | 120.4 | -200.6 | -350.0 | -424.1 | -35.3 | -200.0 | -169.9 | -327.0 |

¹ Ohne Gewähr für Vollständigkeit.
Omissions réservées.

² Nach Liberierungsdatum.
Selon la date de libération.

³ Emissionswert abzüglich Rückzahlungen.
Valeur d'émission moins remboursements.

F3 Schweizerische Aktien¹ Actions suisses¹

Nach Emittenten / Selon l'émetteur

In Millionen Franken / En millions de francs

| Jahr Quartal | Kraft-, Gas-, Wasser- werke | Industrie | Banken | Holdinggesellschaften | Übrige | Total (1 bis 5) |
|--------------------|--------------------------------|-----------|---------|-----------------------|--------|--------------------|
| Année Trimestre | Electricité, gaz, eau | Industrie | Banques | Holdings | Autres | (1 à 5) |
| | 1 | 2 | 3 | 4 | 5 | 6 |

Emissionswert² / Valeur d'émission²

| | | | | | | |
|----------|------|-------------|---------|-------------|-------------|-------------|
| 1995 | 6.5 | 477.6 | 92.1 | 215.0 | 1 037.3 | 1 828.5 |
| 1996 | — | 82.2 | 121.3 | 615.6 | 694.8 | 1 513.9 |
| 1997 | 4.4 | 960.3 | 175.9 | 441.9 | 1 307.7 | 2 890.1 |
| 1998 | — | 392.5 | 85.0 | 1 649.2 | 9 217.2 | 11 344.0 |
| 1999 | 38.4 | 94.1 | 287.2 | 3 003.8 | 1 570.0 | 4 993.5 |
| 2000 | — | 544.3 | 183.9 | 3 380.4 | 4 799.0 | 8 907.7 |
| 2001 | — | 189.7 | 422.9 | 3 722.7 | 7 950.5 | 12 285.8 |
| 2002 | — | 1.9 | 656.3 | 2 241.6 | 4 518.8 | 7 418.7 |
| 2003 | — | 92.2 | 1 302.7 | 557.2 | 3 343.3 | 5 295.4 |
| 2004 | — | 342.5 | — | 2 336.7 | 2 451.7 | 5 130.9 |
| 2003 I | — | — | 1 250.0 | — | — | 1 250.0 |
| 2003 II | — | 5.8 | 52.7 | 100.1 | — | 158.6 |
| 2003 III | — | — | — | 18.5 | 4.8 | 23.3 |
| 2003 IV | — | 86.4 | — | 438.6 | 3 338.5 | 3 863.5 |
| 2004 I | — | 239.4 | — | — | 17.8 | 257.2 |
| 2004 II | — | — | — | 1 024.1 | 2 416.3 | 3 440.4 |
| 2004 III | — | — | — | 272.2 | — | 272.2 |
| 2004 IV | — | 103.1 | — | 1 040.4 | 17.6 | 1 161.1 |
| 2005 I | — | 22.8 | — | 20.0 | 21.5 | 64.3 |

Rückzahlungen / Remboursements

| | | | | | | |
|----------|------------|--------------|---------|--------------|--------------|--------------|
| 1995 | — | 162.5 | 132.0 | 159.8 | 302.6 | 756.8 |
| 1996 | — | 51.1 | 160.0 | 812.4 | 599.9 | 1 623.4 |
| 1997 | — | 280.3 | 806.6 | 451.2 | 1 426.5 | 2 964.6 |
| 1998 | 52.0 | 283.2 | 75.0 | 723.4 | 2 451.0 | 3 584.6 |
| 1999 | 36.0 | 160.0 | 51.5 | 203.8 | 2 155.7 | 2 607.1 |
| 2000 | 83.0 | 142.9 | 26.3 | 993.5 | 4 476.4 | 5 722.1 |
| 2001 | 20.9 | 117.6 | 865.8 | 3 749.7 | 2 512.4 | 7 266.4 |
| 2002 | 32.5 | 221.7 | 3 078.6 | 3 267.9 | 2 545.4 | 9 146.1 |
| 2003 | 8.4 | 608.7 | 406.9 | 645.4 | 2 315.6 | 3 985.1 |
| 2004 | 5.1 | 239.4 | 431.9 | 3 203.1 | 3 767.0 | 7 646.4 |
| 2003 I | — | 523.5 | — | 23.4 | 209.1 | 756.0 |
| 2003 II | — | 28.4 | 191.0 | 251.6 | 319.0 | 790.0 |
| 2003 III | 8.4 | 47.5 | 215.9 | 309.2 | 1 316.3 | 1 897.3 |
| 2003 IV | — | 9.3 | — | 61.3 | 471.2 | 541.8 |
| 2004 I | — | 80.0 | 255.0 | 26.0 | 440.6 | 801.5 |
| 2004 II | — | 104.3 | 121.2 | 326.7 | 1 611.6 | 2 163.9 |
| 2004 III | 5.1 | 38.9 | 55.6 | 779.8 | 1 483.6 | 2 363.0 |
| 2004 IV | — | 16.2 | — | 2 070.6 | 231.2 | 2 318.0 |
| 2005 I | 6.0 | 206.2 | — | 168.7 | 430.0 | 811.0 |

Nettobeanspruchung des Marktes³ / Prélèvement net sur le marché³

| | | | | | | |
|----------|--------------|----------------|-----------|----------------|----------------|----------------|
| 1995 | 6.5 | 315.1 | - 39.9 | 55.2 | 734.7 | 1 071.7 |
| 1996 | — | 31.1 | - 38.7 | - 196.7 | 94.9 | - 109.5 |
| 1997 | 4.4 | 680.0 | - 630.7 | - 9.3 | - 118.8 | - 74.5 |
| 1998 | - 52.0 | 109.4 | 10.0 | 925.7 | 6 766.2 | 7 759.4 |
| 1999 | 2.4 | - 65.9 | 235.7 | 2 799.9 | - 585.7 | 2 386.4 |
| 2000 | - 83.0 | 401.4 | 157.6 | 2 386.9 | 322.7 | 3 185.6 |
| 2001 | - 20.9 | 72.1 | - 442.9 | - 27.0 | 5 438.1 | 5 019.4 |
| 2002 | - 32.5 | - 219.7 | - 2 422.3 | - 1 026.3 | 1 973.4 | - 1 727.5 |
| 2003 | - 8.4 | - 516.5 | 895.8 | - 88.2 | 1 027.7 | 1 310.3 |
| 2004 | - 5.1 | 103.2 | - 431.9 | - 866.4 | - 1 315.3 | - 2 515.4 |
| 2003 I | — | - 523.5 | 1 250.0 | - 23.4 | - 209.1 | 494.0 |
| 2003 II | — | - 22.6 | - 138.3 | - 151.5 | - 319.0 | - 631.4 |
| 2003 III | - 8.4 | - 47.5 | - 215.9 | - 290.7 | - 1 311.5 | - 1 874.0 |
| 2003 IV | — | 77.1 | — | 377.3 | 2 867.4 | 3 321.8 |
| 2004 I | — | 159.5 | - 255.0 | - 26.0 | - 422.7 | - 544.3 |
| 2004 II | — | - 104.3 | - 121.2 | 697.4 | 804.7 | 1 276.6 |
| 2004 III | - 5.1 | - 38.9 | - 55.6 | - 507.6 | - 1 483.6 | - 2 090.8 |
| 2004 IV | — | 86.9 | — | - 1 030.2 | - 213.6 | - 1 156.9 |
| 2005 I | - 6.0 | - 183.5 | — | - 148.7 | - 408.5 | - 746.7 |

¹ Öffentlich aufgelegte Emissionen. Ohne Gewähr für Vollständigkeit.
Emissions publiques. Omissions réservées.

² Nach Liberierungsdatum.
Selon la date de libération.

³ Emissionswert abzüglich Rückzahlungen.
Valeur d'émission moins remboursements.

F41 Anleihen ausländischer Schuldner; öffentlich aufgelegte¹ Emprunts de débiteurs étrangers, qui sont offerts en souscription publique¹

Emissionswert nach Anleihenarten / Valeur d'émission, selon la catégorie d'emprunt

In Millionen Franken / En millions de francs

| Jahr Monat | Straights | Anleihen mit variablen Zinssatz | Wandelanleihen | Optionsanleihen | Andere ² | Total (1 bis 5) (1 à 5) | davon / dont | |
|---------------|------------------------|---------------------------------------|--------------------------|----------------------|---------------------|-------------------------------|--|----------------------------------|
| Année Mois | Emprunts classiques | Emprunts à taux variable | Emprunts convertibles | Emprunts à option | Autres ² | | Tranches von Emissions- programmen | Doppel- währungs- anleihen |
| | | | | | | | Tranches de programmes d'émission | Emprunts à deux monnaies |
| | 1 | 2 | 3 | 4 | 5 | 6 | 7 | 8 |
| 1995 | 22 692.0 | — | 2 414.3 | — | — | 25 106.3 | 102.9 | — |
| 1996 | 21 483.1 | 351.8 | 101.0 | 322.8 | 327.0 | 22 585.7 | 741.5 | — |
| 1997 | 22 511.2 | 803.6 | 60.0 | — | — | 23 374.7 | 2 167.3 | — |
| 1998 | 29 573.8 | 1 400.5 | 1 619.3 | — | 4 092.3 | 36 685.8 | 7 205.9 | — |
| 1999 | 30 084.3 | 1 699.3 | 448.0 | — | 6 681.0 | 38 912.6 | 11 015.2 | — |
| 2000 | 24 201.6 | 4 102.2 | 369.0 | — | 4 801.3 | 33 474.0 | 11 365.4 | — |
| 2001 | 23 874.5 | 3 050.4 | 170.0 | — | 6 953.4 | 34 048.3 | 14 605.1 | — |
| 2002 | 33 978.6 | 2 948.9 | 3 488.2 | — | 3 326.0 | 43 741.7 | 20 101.9 | — |
| 2003 | 33 293.2 | 8 066.8 | 3 252.8 | — | 3 874.1 | 48 486.9 | 25 937.8 | — |
| 2004 | 26 900.8 | 5 719.2 | 70.0 | — | 2 241.3 | 34 931.4 | 21 991.4 | — |
| 2004 03 | 2 963.8 | 520.4 | — | — | 460.3 | 3 944.4 | 1 995.7 | — |
| 2004 04 | 3 015.9 | — | — | — | 389.6 | 3 405.5 | 2 011.4 | — |
| 2004 05 | 1 957.2 | 325.4 | — | — | — | 2 282.6 | 1 932.2 | — |
| 2004 06 | 1 555.3 | — | — | — | — | 1 555.3 | 1 555.3 | — |
| 2004 07 | 2 058.5 | 920.8 | — | — | — | 2 979.2 | 2 779.1 | — |
| 2004 08 | 1 206.4 | 1 551.2 | — | — | — | 2 757.5 | 2 657.5 | — |
| 2004 09 | 2 203.4 | 300.2 | — | — | — | 2 503.6 | 1 902.6 | — |
| 2004 10 | 3 098.4 | 250.2 | — | — | — | 3 348.6 | 1 464.0 | — |
| 2004 11 | 1 614.1 | 350.3 | 70.0 | — | — | 2 034.4 | 301.1 | — |
| 2004 12 | 2 308.6 | — | — | — | — | 2 308.6 | 555.1 | — |
| 2005 01 | 1 104.5 | 325.3 | — | — | — | 1 429.8 | 500.5 | — |
| 2005 02 | 6 373.1 | 725.6 | — | — | — | 7 098.7 | 1 814.6 | — |
| 2005 03 | 6 173.6 | 200.2 | — | — | — | 6 373.8 | 2 208.7 | — |

¹ Nach Liberierungsdatum. Ohne Gewähr für Vollständigkeit.
Selon la date de libération. Omissions réservées.

² Inklusive nicht eigenkapitalbezogene Optionsanleihen (z. B. Anleihen mit Währungs- oder Goldoptionen) und synthetische Obligationen.
Y compris les obligations sans lien avec des actions (options de change ou options sur or par ex.) et obligations synthétiques.

F42 Anleihen ausländischer Schuldner; öffentlich aufgelegte¹ Emprunts de débiteurs étrangers, qui sont offerts en souscription publique¹

Nach Ländergruppen / Par groupes de pays

In Millionen Franken / En millions de francs

| Jahr Quartal | Euro- päische Union | Übriges Europa | Vereinigte Staaten, Kanada | Karibische Zone | Latein- amerika | Mittlerer Osten, Afrika | Japan | Australien, Neuseeland | Asien, Ozeanien | Entwick- lungs- organi- sationen ² | Total (1 bis 10) (1 à 10) |
|--------------------|---------------------------|----------------------|----------------------------------|--------------------|--------------------|-------------------------------|-------|------------------------------------|--------------------|--|---------------------------------|
| Année Trimestre | Union européenne | Reste de l'Europe | Etats-Unis, Canada | Caraiibes | Amérique latine | Moyen- Orient, Afrique | Japon | Australie, Nouvelle- Zélande | Asie, Océanie | Organi- sations de développe- ment ² | |
| | 1 | 2 | 3 | 4 | 5 | 6 | 7 | 8 | 9 | 10 | 11 |

Emissionswert³ / Valeur d'émission³

| | | | | | | | | | | | |
|----------|-----------------|--------------|----------------|--------------|-------|---|---------|----------------|-------|-------|-----------------|
| 1995 | 15 600.0 | 2 026.4 | 3 469.4 | 2 214.6 | 304.9 | — | 618.4 | 308.6 | — | 564.0 | 25 106.3 |
| 1996 | 15 146.1 | 1 094.7 | 2 590.1 | 968.9 | 580.3 | — | 1 231.9 | 562.2 | 206.8 | 204.8 | 22 585.7 |
| 1997 | 13 401.1 | 853.1 | 5 527.8 | 1 543.2 | 205.2 | — | 881.4 | 455.3 | — | 507.7 | 23 374.7 |
| 1998 | 18 933.8 | 5 520.4 | 7 868.5 | 2 282.2 | 173.8 | — | 585.1 | 811.4 | — | 510.7 | 36 685.8 |
| 1999 | 19 845.1 | 4 717.2 | 5 620.8 | 7 551.3 | — | — | 370.2 | — | — | 808.0 | 38 912.6 |
| 2000 | 18 082.7 | 2 374.5 | 5 817.7 | 6 697.3 | — | — | 501.8 | — | — | — | 33 474.0 |
| 2001 | 20 953.9 | 2 752.0 | 3 863.9 | 5 978.0 | — | — | — | 200.3 | — | 300.2 | 34 048.3 |
| 2002 | 29 068.9 | 4 003.0 | 5 292.5 | 3 636.0 | — | — | — | 1 048.0 | — | 693.3 | 43 741.7 |
| 2003 | 34 642.6 | 5 723.6 | 3 366.7 | 3 850.5 | — | — | — | 601.7 | — | 301.8 | 48 486.9 |
| 2004 | 20 418.9 | 2 515.6 | 7 811.1 | 2 680.8 | — | — | — | 1 505.0 | — | — | 34 931.4 |
| 2003 I | 9 158.5 | 451.7 | 1 603.8 | 251.4 | — | — | — | — | — | — | 11 465.5 |
| 2003 II | 8 283.3 | 1 172.9 | 451.3 | 606.1 | — | — | — | 150.0 | — | 301.8 | 10 965.5 |
| 2003 III | 7 435.4 | 2 676.0 | 1 311.6 | 1 753.8 | — | — | — | 200.1 | — | — | 13 376.9 |
| 2003 IV | 9 765.3 | 1 422.9 | — | 1 239.2 | — | — | — | 251.6 | — | — | 12 679.1 |
| 2004 I | 7 462.5 | 1 353.8 | 1 003.3 | 1 483.4 | — | — | — | 452.9 | — | — | 11 756.0 |
| 2004 II | 3 395.5 | 890.7 | 2 411.2 | 545.9 | — | — | — | — | — | — | 7 243.3 |
| 2004 III | 5 236.4 | — | 2 252.8 | 501.0 | — | — | — | 250.2 | — | — | 8 240.4 |
| 2004 IV | 4 324.5 | 271.0 | 2 143.8 | 150.4 | — | — | — | 801.9 | — | — | 7 691.6 |
| 2005 I | 10 766.9 | 501.6 | 2 104.7 | 401.6 | — | — | — | 1 127.5 | — | — | 14 902.3 |

Rückzahlungen / Remboursements

| | | | | | | | | | | | |
|----------|----------------|--------------|----------------|--------------|-------|---|--------------|-------|-------|---------|-----------------|
| 1995 | 6 160.0 | 499.0 | 4 130.1 | 425.0 | — | — | 2 002.0 | 517.6 | 467.5 | — | 14 201.2 |
| 1996 | 7 539.5 | 352.9 | 5 827.3 | 1 387.1 | — | — | 1 175.6 | 347.0 | 75.0 | 895.8 | 17 600.1 |
| 1997 | 6 023.0 | 151.9 | 2 581.5 | 260.0 | 150.0 | — | 1 846.2 | 110.0 | 100.0 | 1 133.5 | 12 356.0 |
| 1998 | 10 173.5 | 100.0 | 2 649.2 | 655.0 | 450.0 | — | 1 017.0 | 302.0 | 350.0 | 505.0 | 16 201.7 |
| 1999 | 12 498.1 | 500.0 | 2 640.0 | 700.0 | — | — | 860.0 | 250.0 | — | 1 779.5 | 19 227.6 |
| 2000 | 12 191.4 | 2 045.0 | 5 883.0 | 750.0 | — | — | 2 260.0 | 750.0 | — | 1 076.4 | 24 955.8 |
| 2001 | 17 532.1 | 4 384.9 | 3 960.0 | 1 844.3 | 170.0 | — | 1 205.0 | 243.0 | 200.0 | 2 452.3 | 31 991.5 |
| 2002 | 15 310.6 | 2 061.7 | 6 789.0 | 2 742.3 | — | — | 1 100.0 | 200.0 | — | 725.0 | 28 928.7 |
| 2003 | 17 852.3 | 2 197.8 | 6 248.0 | 5 633.5 | — | — | 850.0 | 500.0 | — | 1 100.0 | 34 381.6 |
| 2004 | 14 487.6 | 2 158.5 | 4 900.0 | 1 918.6 | — | — | 500.0 | 600.0 | — | 1 200.0 | 25 764.7 |
| 2003 I | 4 100.0 | 1 389.7 | 1 350.0 | 2 030.5 | — | — | 100.0 | — | — | 500.0 | 9 470.2 |
| 2003 II | 3 835.8 | 486.4 | 2 498.0 | 1 560.1 | — | — | — | 350.0 | — | — | 8 730.3 |
| 2003 III | 4 591.5 | — | 1 300.0 | 1 642.8 | — | — | 750.0 | 150.0 | — | 600.0 | 9 034.3 |
| 2003 IV | 5 325.0 | 321.7 | 1 100.0 | 400.0 | — | — | — | — | — | — | 7 146.7 |
| 2004 I | 4 614.9 | 798.5 | 1 525.0 | 168.6 | — | — | — | — | — | — | 7 107.1 |
| 2004 II | 3 550.0 | 310.0 | 1 400.0 | 400.0 | — | — | 250.0 | 100.0 | — | 800.0 | 6 810.0 |
| 2004 III | 2 922.1 | 200.0 | — | 1 100.0 | — | — | 150.0 | — | — | 200.0 | 4 572.1 |
| 2004 IV | 3 400.5 | 850.0 | 1 975.0 | 250.0 | — | — | 100.0 | 500.0 | — | 200.0 | 7 275.5 |
| 2005 I | 9 405.0 | 400.0 | 1 150.0 | 450.0 | — | — | 190.0 | — | — | — | 11 595.0 |

Nettobeanspruchung des Marktes⁴ / Prélèvement net sur le marché⁴

| | | | | | | | | | | | |
|----------|----------------|--------------|--------------|---------------|---------|---|----------------|----------------|---------|-----------|----------------|
| 1995 | 9 440.0 | 1 527.4 | - 660.7 | 1 789.6 | 304.9 | — | - 1 383.7 | - 209.0 | - 467.5 | 564.0 | 10 905.1 |
| 1996 | 7 606.6 | 741.8 | - 3 237.2 | - 418.2 | 580.3 | — | 56.3 | 215.3 | 131.8 | - 691.0 | 4 985.6 |
| 1997 | 7 378.1 | 701.3 | 2 946.3 | 1 283.2 | 55.2 | — | - 964.8 | 345.3 | - 100.0 | - 625.8 | 11 018.7 |
| 1998 | 8 760.4 | 5 420.4 | 5 219.3 | 1 627.2 | - 276.2 | — | - 431.9 | 509.4 | - 350.0 | 5.6 | 20 484.2 |
| 1999 | 7 347.1 | 4 217.2 | 2 980.8 | 6 851.3 | — | — | - 489.8 | - 250.0 | — | - 971.5 | 19 685.0 |
| 2000 | 5 891.3 | 329.5 | - 65.3 | 5 947.3 | — | — | - 1 758.3 | - 750.0 | — | - 1 076.4 | 8 518.2 |
| 2001 | 3 421.8 | - 1 632.9 | - 96.1 | 4 133.7 | - 170.0 | — | - 1 205.0 | - 42.7 | - 200.0 | - 2 152.1 | 2 056.7 |
| 2002 | 13 758.3 | 1 941.3 | - 1 496.5 | 893.7 | — | — | - 1 100.0 | 848.0 | — | - 31.7 | 14 813.0 |
| 2003 | 16 790.3 | 3 525.8 | - 2 881.3 | - 1 782.9 | — | — | - 850.0 | 101.7 | — | - 798.2 | 14 105.3 |
| 2004 | 5 931.3 | 357.0 | 2 911.1 | 762.2 | — | — | - 500.0 | 905.0 | — | - 1 200.0 | 9 166.7 |
| 2003 I | 5 058.5 | - 938.0 | 253.8 | - 1 779.1 | — | — | - 100.0 | — | — | - 500.0 | 1 995.3 |
| 2003 II | 4 447.5 | 686.6 | - 2 046.7 | - 954.0 | — | — | — | - 200.0 | — | 301.8 | 2 235.2 |
| 2003 III | 2 843.9 | 2 676.0 | 11.6 | 111.0 | — | — | - 750.0 | 50.1 | — | - 600.0 | 4 342.5 |
| 2003 IV | 4 440.3 | 1 101.2 | - 1 100.0 | 839.2 | — | — | — | 251.6 | — | — | 5 532.3 |
| 2004 I | 2 847.6 | 555.3 | - 521.7 | 1 314.8 | — | — | — | 452.9 | — | — | 4 649.0 |
| 2004 II | - 154.5 | 580.7 | 1 011.2 | 145.9 | — | — | - 250.0 | - 100.0 | — | - 800.0 | 433.3 |
| 2004 III | 2 314.2 | - 200.0 | 2 252.8 | - 599.0 | — | — | - 150.0 | 250.2 | — | - 200.0 | 3 668.3 |
| 2004 IV | 924.0 | - 579.0 | 168.8 | - 99.6 | — | — | - 100.0 | 301.9 | — | - 200.0 | 416.1 |
| 2005 I | 1 361.9 | 101.6 | 954.7 | - 48.4 | — | — | - 190.0 | 1 127.5 | — | — | 3 307.3 |

¹ Ohne Gewähr für Vollständigkeit.
Omissions réservées.

² Weltbankgruppe (IBRD, IDA, IFC, MIGA), Interamerikanische Entwicklungsbank (IDB), Afrikanische Entwicklungsbank (AfDB), Asiatische Entwicklungsbank (AsDB), Europäische Bank für Wiederaufbau und Entwicklung (EBRD).
Groupe de la Banque mondiale (BIRD, IDA, SFI, AMGI), Banque interaméricaine de développement (BID), Banque africaine de développement (BAfD), Banque asiatique de développement (BASD), Banque européenne pour la reconstruction et le développement (BERD).

³ Nach Liberierungsdatum.
Selon la date de libération.

⁴ Emissionswert abzüglich Rückzahlungen.
Valeur d'émission moins remboursements.

F5 Kapitalisierung an der Schweizer Börse Capitalisation à la Bourse suisse

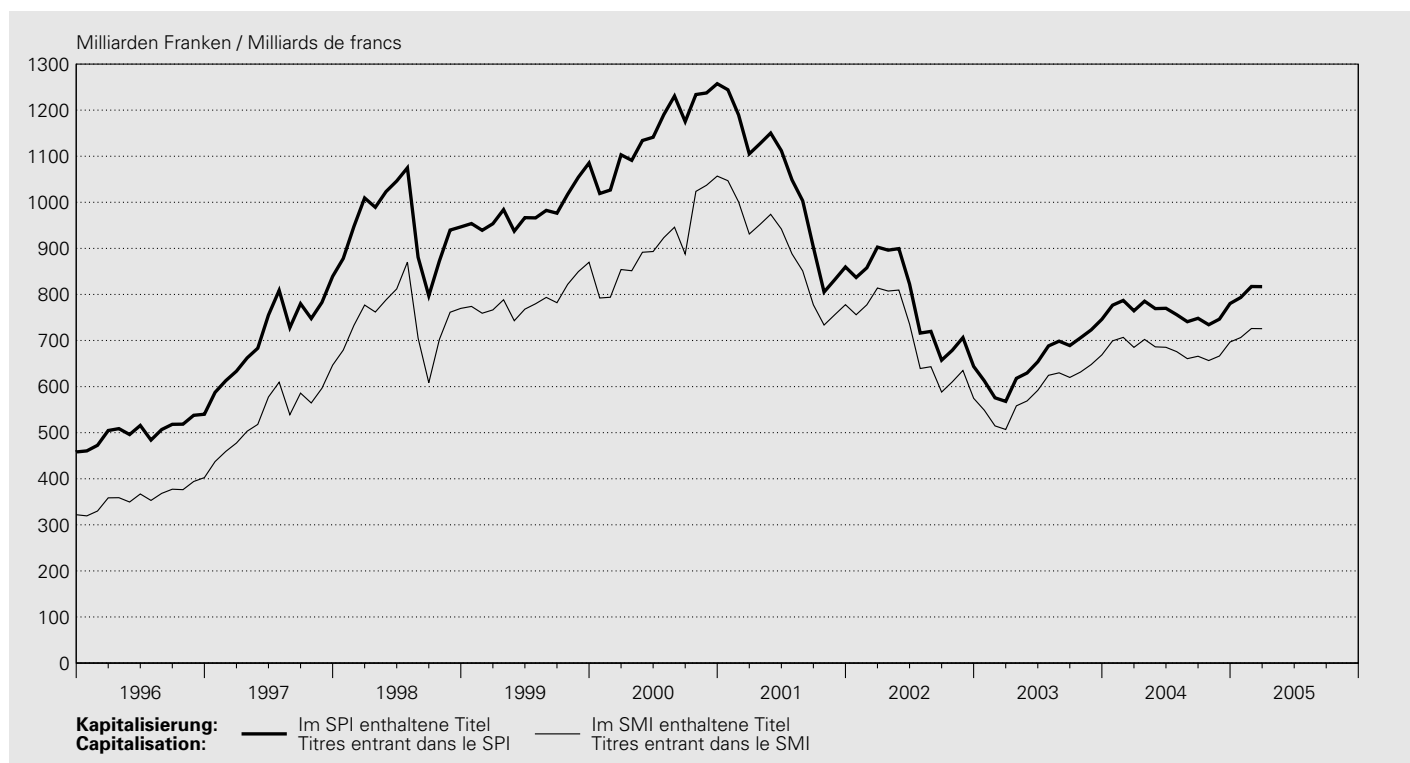

SWX Swiss Exchange

In Milliarden Franken / En milliards de francs

| Jahresende Monatsende | Im SPI ¹ enthaltene Titel Titres entrant dans le SPI ¹ | | | | | | Im SMI ^{2,3} enthaltene Titel Titres entrant dans le SMI ^{2,3} | | |
|----------------------------|---|-------------------|---|------------------------------|---|---------------------------|---|---|--------|
| | Total ³ (7 + 8) | davon / dont | | | | | Namenaktien ³ Actions nominatives ³ | Inhaberaktien und PS ³ Actions au porteur et BP ³ | |
| Fin d'année Fin de mois | | Banken Banques | Finanzdienstleistungen Services financiers | Versicherungen Assurances | Nahrungsmittel und Getränke Alimentation et boissons | Gesundheitswesen Santé | | | |
| | 1 | 2 | 3 | 4 | 5 | 6 | 7 | 8 | 9 |
| 1995 | 458.1 | . | . | . | . | . | 230.4 | 227.7 | 322.0 |
| 1996 | 539.9 | . | . | . | . | . | 298.7 | 241.3 | 402.5 |
| 1997 | 839.2 | . | . | . | . | . | 505.0 | 334.2 | 646.5 |
| 1998 | 946.6 | . | . | . | . | . | 653.0 | 293.6 | 769.7 |
| 1999 | 1085.4 | . | . | . | . | . | 796.0 | 289.4 | 869.8 |
| 2000 | 1257.3 | . | . | . | . | . | 968.7 | 288.6 | 1056.9 |
| 2001 | 859.6 | 120.7 | 117.8 | 65.0 | 143.3 | 272.7 | 710.0 | 149.6 | 777.8 |
| 2002 | 643.8 | 94.9 | 59.7 | 37.7 | 118.8 | 226.4 | 516.5 | 127.3 | 574.6 |
| 2003 | 746.1 | 161.0 | 6.0 | 63.9 | 127.8 | 250.6 | 607.5 | 138.7 | 668.9 |
| 2004 | 780.3 | 170.8 | 7.6 | 64.1 | 125.1 | 259.4 | 629.2 | 151.1 | 696.8 |
| 2004 03 | 764.5 | 170.1 | 6.4 | 67.6 | 134.1 | 245.5 | 622.1 | 142.3 | 685.1 |
| 2004 04 | 785.4 | 166.6 | 6.4 | 67.9 | 136.6 | 264.8 | 634.5 | 150.8 | 702.3 |
| 2004 05 | 769.4 | 160.9 | 6.5 | 64.8 | 135.7 | 258.7 | 621.4 | 147.9 | 686.3 |
| 2004 06 | 769.9 | 160.7 | 6.4 | 66.8 | 139.1 | 251.0 | 627.9 | 142.0 | 685.3 |
| 2004 07 | 756.1 | 153.6 | 6.4 | 59.7 | 136.4 | 255.6 | 613.0 | 143.1 | 675.9 |
| 2004 08 | 740.8 | 151.0 | 6.4 | 57.5 | 125.3 | 256.8 | 600.9 | 139.9 | 660.7 |
| 2004 09 | 748.3 | 154.8 | 6.8 | 57.7 | 119.8 | 261.0 | 601.9 | 146.4 | 666.0 |
| 2004 10 | 734.3 | 152.6 | 7.3 | 57.9 | 118.8 | 252.8 | 593.2 | 141.1 | 656.5 |
| 2004 11 | 746.5 | 163.0 | 7.4 | 59.7 | 122.7 | 244.3 | 606.1 | 140.4 | 666.4 |
| 2004 12 | 780.3 | 170.8 | 7.6 | 64.1 | 125.1 | 259.4 | 629.2 | 151.1 | 696.8 |
| 2005 01 | 793.4 | 173.2 | 7.9 | 66.2 | 131.0 | 256.3 | 644.1 | 149.3 | 706.4 |
| 2005 02 | 817.3 | 181.5 | 8.1 | 70.1 | 135.3 | 259.4 | 668.4 | 148.9 | 726.0 |
| 2005 03 | 816.9 | 182.7 | 8.1 | 69.5 | 137.5 | 256.5 | 662.8 | 154.0 | 725.8 |

¹ Swiss Performance Index.

² Swiss Market Index.

³ Ab Oktober 2001 unter Berücksichtigung des Free Float.

Depuis octobre 2001, seul le «free float» est pris en considération.

F6 Wertschriftenumsätze an der Schweizer Börse Chiffres d'affaires de la Bourse suisse

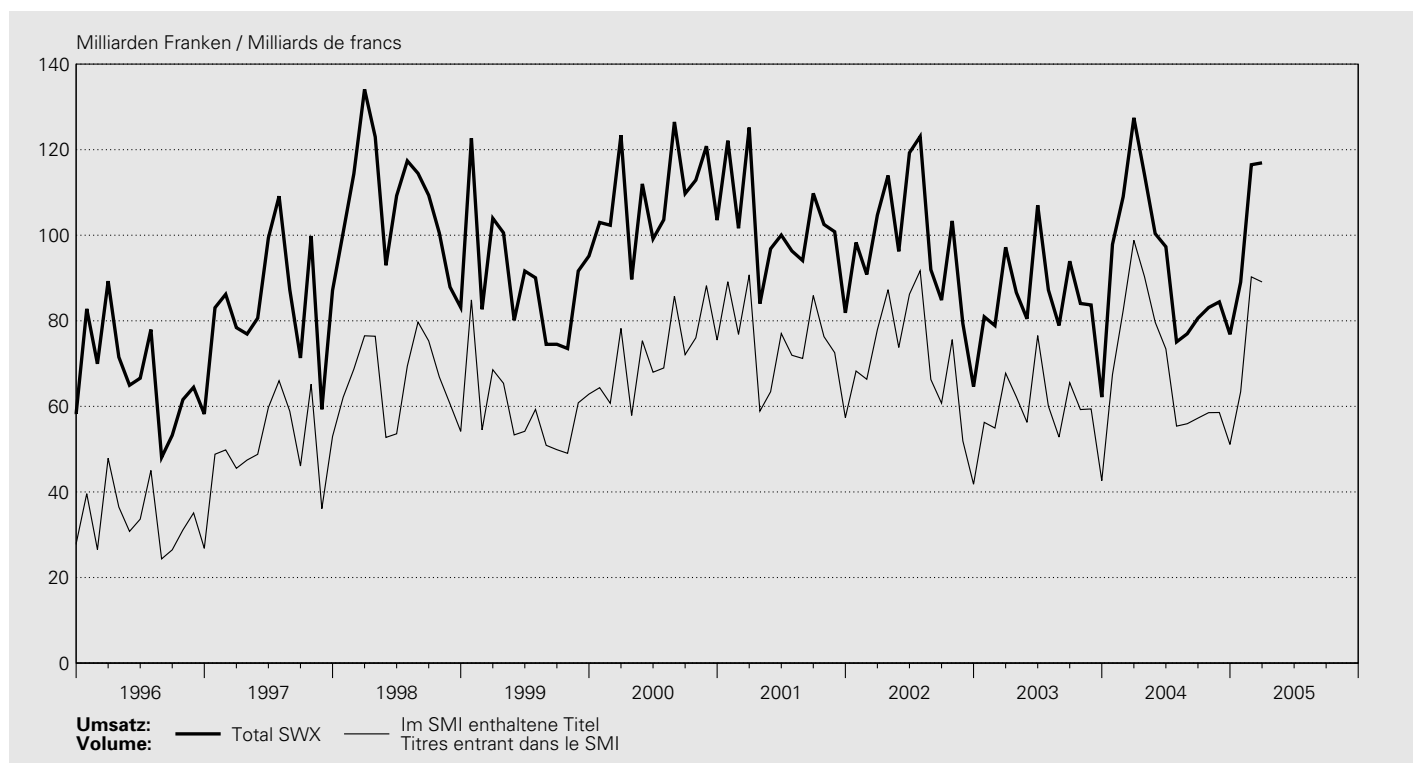

SWX Swiss Exchange

In Millionen Franken / En millions de francs

| Jahr Monat Année Mois | Schweizer Wertschriften Titres suisses | | | | | Ausländische Wertschriften Titres étrangers | | | | | Total SWX (5 + 10) | Im SMI ² enthaltene Titel Titres entrant dans le SMI ² |
|------------------------------------|---|-----------------------------|---------------------|--|-------------------------------|--|-----------------------------|---------------------|--|-------------------------------|--------------------------|--|
| | Aktien Actions | Obligationen Obligations | Derivate Dérivés | Anlage- fonds ¹ Fonds de place- ment ¹ | Total (1 bis 4) (1 à 4) | Aktien Actions | Obligationen Obligations | Derivate Dérivés | Anlage- fonds ¹ Fonds de place- ment ¹ | Total (6 bis 9) (6 à 9) | | |
| | 1 | 2 | 3 | 4 | 5 | 6 | 7 | 8 | 9 | 10 | 11 | 12 |
| 1996 | 481 688 | 190 100 | 30 140 | 3 633 | 705 565 | 30 876 | 71 399 | 695 | . | 102 971 | 808 535 | 403 760 |
| 1997 | 714 945 | 133 179 | 67 461 | 2 943 | 918 527 | 40 706 | 58 733 | 475 | . | 99 914 | 1 018 441 | 625 312 |
| 1998 | 920 568 | 161 356 | 86 430 | 3 199 | 1 171 552 | 47 565 | 63 784 | 3 997 | . | 115 346 | 1 286 898 | 796 013 |
| 1999 | 807 713 | 107 859 | 55 792 | 2 769 | 974 132 | 40 528 | 61 186 | 5 116 | . | 106 830 | 1 080 962 | 713 594 |
| 2000 | 1 028 970 | 94 260 | 62 812 | 2 780 | 1 188 822 | 47 698 | 61 621 | 8 342 | . | 117 660 | 1 306 482 | 871 006 |
| 2001 | 968 058 | 115 194 | 27 981 | 3 169 | 1 114 402 | 24 697 | 68 235 | 7 563 | . | 100 705 | 1 215 106 | 891 273 |
| 2002 | 904 477 | 134 604 | 17 803 | 6 111 | 1 062 995 | 15 070 | 86 091 | 5 463 | 832 | 107 456 | 1 170 451 | 847 786 |
| 2003 | 768 793 | 124 590 | 12 419 | 7 447 | 913 249 | 11 456 | 90 334 | 5 246 | 700 | 107 735 | 1 020 984 | 713 650 |
| 2004 | 902 857 | 103 110 | 12 351 | 8 195 | 1 026 513 | 12 588 | 76 435 | 6 722 | 847 | 96 592 | 1 123 105 | 828 833 |
| 2004 03 | 105 129 | 10 287 | 1 658 | 810 | 117 884 | 1 383 | 7 246 | 752 | 182 | 9 562 | 127 446 | 98 810 |
| 2004 04 | 96 009 | 7 644 | 1 226 | 882 | 105 760 | 1 161 | 6 460 | 650 | 133 | 8 403 | 114 164 | 90 313 |
| 2004 05 | 86 069 | 5 855 | 1 046 | 657 | 93 627 | 780 | 5 323 | 562 | 66 | 6 730 | 100 357 | 79 675 |
| 2004 06 | 79 945 | 8 561 | 907 | 533 | 89 946 | 844 | 6 049 | 415 | 57 | 7 365 | 97 311 | 73 404 |
| 2004 07 | 61 775 | 5 328 | 590 | 529 | 68 222 | 816 | 5 555 | 403 | 66 | 6 840 | 75 062 | 55 369 |
| 2004 08 | 61 924 | 6 971 | 699 | 506 | 70 100 | 1 029 | 5 388 | 402 | 45 | 6 864 | 76 964 | 55 951 |
| 2004 09 | 63 710 | 8 134 | 629 | 783 | 73 256 | 993 | 5 961 | 371 | 25 | 7 350 | 80 606 | 57 250 |
| 2004 10 | 65 208 | 8 743 | 655 | 665 | 75 271 | 934 | 6 217 | 622 | 44 | 7 817 | 83 088 | 58 535 |
| 2004 11 | 64 818 | 9 363 | 788 | 575 | 75 544 | 1 018 | 6 917 | 919 | 27 | 8 881 | 84 425 | 58 559 |
| 2004 12 | 56 213 | 11 697 | 723 | 735 | 69 368 | 891 | 5 962 | 578 | 35 | 7 465 | 76 833 | 51 102 |
| 2005 01 | 69 714 | 7 749 | 1 033 | 1 046 | 79 541 | 1 364 | 7 577 | 509 | 47 | 9 497 | 89 038 | 63 405 |
| 2005 02 | 98 900 | 6 614 | 1 383 | 1 067 | 107 964 | 1 349 | 6 718 | 423 | 25 | 8 514 | 116 478 | 90 261 |
| 2005 03 | 96 005 | 8 492 | 1 512 | 1 179 | 107 188 | 1 322 | 8 002 | 351 | 45 | 9 719 | 116 907 | 89 066 |

¹ Inkl. ETF (Exchange Traded Funds).
Y compris ETF (Exchange Traded Funds).

² Swiss Market Index

F7 Schweizerische Aktienindizes Indices suisses des actions

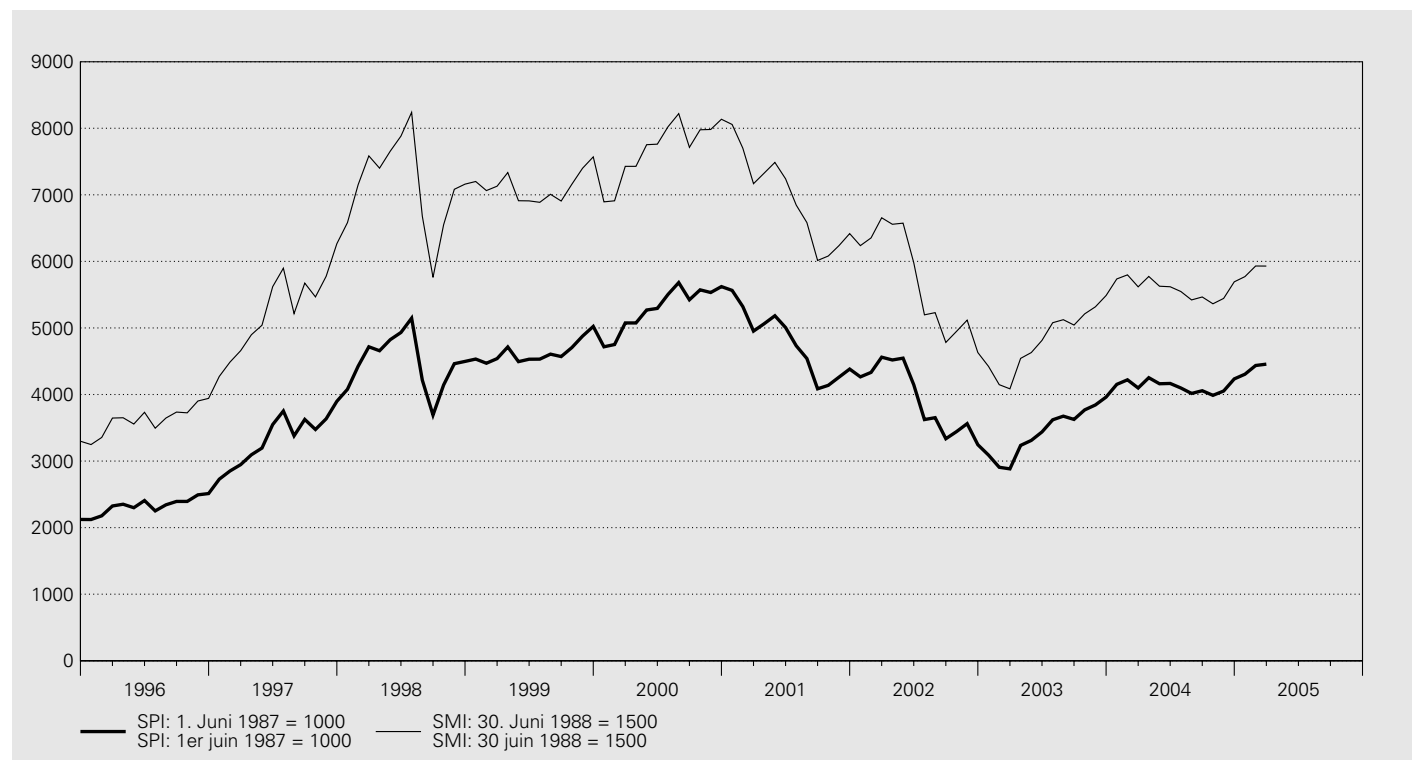

SWX Swiss Exchange

| Jahresende Monatsende Tagesende | SPI Swiss Performance Index 1. Juni 1987 = 1000 | | | | | | SMI Swiss Market Index (ohne Dividenden-Reinvestition) 30. Juni 1988 = 1500 | | |
|--|--|--------------|-----------------------------|---------------------|-------------------------------------|-----------------------|---|-----------------------------|--|
| | SPI Swiss Performance Index 1 ^{er} juin 1987 = 1000 | | | | | | SMI Swiss Market Index (sans réinvestissement des dividendes) 30 juin 1988 = 1500 | | |
| Fin d'année Fin de mois Fin de journée | Gesamtindex (mit Dividenden- Reinvestition) | davon / dont | | | | | Namenaktien | Inhaberaktien und PS | SMI Swiss Market Index (sans réinvestisse- ment des dividendes) 30 juin 1988 = 1500 |
| | Indice global (avec réinvestisse- ment des dividendes) | Banken | Finanzdienst- leistungen | Versiche- rungen | Nahrungs- mittel und Getränke | Gesundheits- wesen | Actions nominatives | Actions au porteur et BP | |
| | 1 | 2 | 3 | 4 | 5 | 6 | 7 | 8 | 9 |
| 1995 | 2 123.4 | . | . | . | . | . | 2 523.6 | 1 954.4 | 3 297.7 |
| 1996 | 2 511.9 | . | . | . | . | . | 3 150.8 | 2 176.1 | 3 942.2 |
| 1997 | 3 898.2 | . | . | . | . | . | 5 222.7 | 3 084.4 | 6 265.5 |
| 1998 | 4 497.1 | . | . | . | . | . | 6 060.3 | 3 602.9 | 7 160.7 |
| 1999 | 5 022.9 | . | . | . | . | . | 6 526.6 | 4 403.6 | 7 570.1 |
| 2000 | 5 621.1 | 1 297.9 | 1 070.9 | 1 175.7 | 1 305.9 | 1 118.0 | 7 517.9 | 4 513.9 | 8 135.4 |
| 2001 | 4 382.9 | 1 183.7 | 765.6 | 939.9 | 1 239.3 | 868.1 | 5 981.8 | 3 271.2 | 6 417.8 |
| 2002 | 3 245.5 | 955.5 | 359.6 | 478.8 | 1 044.5 | 725.2 | 4 364.9 | 2 583.4 | 4 630.8 |
| 2003 | 3 961.6 | 1 209.9 | 510.3 | 490.7 | 1 135.4 | 877.1 | 5 276.7 | 3 313.9 | 5 487.8 |
| 2004 | 4 234.6 | 1 354.7 | 622.9 | 484.7 | 1 132.1 | 920.6 | 5 593.6 | 3 668.7 | 5 693.2 |
| 2004 03 | 4 098.1 | 1 278.7 | 550.2 | 518.7 | 1 189.9 | 866.1 | 5 465.5 | 3 407.7 | 5 618.6 |
| 2004 04 | 4 252.4 | 1 300.5 | 551.2 | 519.0 | 1 236.8 | 938.9 | 5 633.4 | 3 639.9 | 5 774.4 |
| 2004 05 | 4 161.3 | 1 256.3 | 564.5 | 492.9 | 1 229.0 | 917.4 | 5 507.9 | 3 575.2 | 5 627.1 |
| 2004 06 | 4 166.5 | 1 254.6 | 558.6 | 508.4 | 1 260.5 | 890.0 | 5 566.1 | 3 439.4 | 5 619.1 |
| 2004 07 | 4 098.6 | 1 204.1 | 561.5 | 456.7 | 1 235.7 | 906.7 | 5 445.3 | 3 465.8 | 5 547.2 |
| 2004 08 | 4 016.3 | 1 183.5 | 564.2 | 439.8 | 1 135.3 | 910.7 | 5 339.1 | 3 387.3 | 5 421.7 |
| 2004 09 | 4 057.3 | 1 213.3 | 589.8 | 441.7 | 1 085.0 | 925.1 | 5 345.5 | 3 553.3 | 5 465.3 |
| 2004 10 | 3 987.3 | 1 210.2 | 595.1 | 438.8 | 1 076.0 | 897.1 | 5 277.6 | 3 425.4 | 5 363.4 |
| 2004 11 | 4 052.8 | 1 293.3 | 602.1 | 451.4 | 1 111.7 | 866.9 | 5 390.9 | 3 408.9 | 5 444.2 |
| 2004 12 | 4 234.6 | 1 354.7 | 622.9 | 484.7 | 1 132.1 | 920.6 | 5 593.6 | 3 668.7 | 5 693.2 |
| 2005 01 | 4 305.7 | 1 374.4 | 640.9 | 500.2 | 1 185.8 | 909.5 | 5 726.1 | 3 625.2 | 5 771.4 |
| 2005 02 | 4 435.5 | 1 440.3 | 661.9 | 529.8 | 1 224.4 | 920.4 | 5 942.1 | 3 616.0 | 5 931.3 |
| 2005 03 | 4 456.7 | 1 449.3 | 663.2 | 525.7 | 1 244.3 | 924.6 | 5 918.4 | 3 776.4 | 5 929.7 |

SWX Swiss Exchange

| Jahresende Monatsende Tagesende | SPI Swiss Performance Index 1. Juni 1987 = 1000 SPI Swiss Performance Index 1 ^{er} juin 1987 = 1000 | | | | | | | SMI Swiss Market Index (ohne Dividenden- Reinvestition) 30. Juni 1988 = 1500 | |
|--|---|-----------------------|---|---------------------------------------|--|------------------------------------|------------------------|--|--|
| | Gesamtindex (mit Dividenden- Reinvestition) | davon / dont | | | | | Namenaktien | Inhaberaktien und PS Actions au porteur et BP | SMI Swiss Market Index (sans réinvestisse- ment des dividendes) 30 juin 1988 = 1500 |
| Fin de l'année Fin de mois Fin de journée | Indice global (avec réinvestisse- ment des dividendes) | Banken Banques | Finanzdienst- leistungen Services financiers | Versiche- rungen Assurances | Nahrungs- mittel und Getränke Alimentation et boissons | Gesundheits- wesen Santé | Actions nominatives | | |
| | 1 | 2 | 3 | 4 | 5 | 6 | 7 | 8 | 9 |
| 2005 03 01 | 4 465.9 | 1 444.3 | 666.6 | 535.9 | 1 239.1 | 926.2 | 5 984.8 | 3 635.3 | 5 975.5 |
| 2005 03 02 | 4 491.9 | 1 460.6 | 664.3 | 535.4 | 1 237.1 | 936.6 | 6 010.2 | 3 682.5 | 6 013.4 |
| 2005 03 03 | 4 490.8 | 1 466.8 | 667.9 | 535.0 | 1 236.6 | 931.9 | 6 006.7 | 3 687.0 | 5 998.8 |
| 2005 03 04 | 4 513.7 | 1 474.7 | 666.2 | 538.0 | 1 237.2 | 938.0 | 6 034.6 | 3 713.4 | 6 009.3 |
| 2005 03 05 | | | | | | | | | |
| 2005 03 06 | | | | | | | | | |
| 2005 03 07 | 4 518.1 | 1 484.6 | 672.2 | 539.0 | 1 238.5 | 934.3 | 6 041.5 | 3 714.4 | 6 014.6 |
| 2005 03 08 | 4 494.7 | 1 482.2 | 671.0 | 533.8 | 1 234.5 | 924.7 | 6 016.6 | 3 677.3 | 5 980.2 |
| 2005 03 09 | 4 485.9 | 1 481.3 | 671.4 | 534.1 | 1 240.0 | 917.8 | 6 010.0 | 3 655.8 | 5 965.5 |
| 2005 03 10 | 4 471.3 | 1 477.1 | 668.7 | 532.6 | 1 236.2 | 914.2 | 5 989.1 | 3 647.6 | 5 945.7 |
| 2005 03 11 | 4 490.4 | 1 482.6 | 666.9 | 534.1 | 1 243.8 | 917.8 | 6 012.6 | 3 669.2 | 5 971.9 |
| 2005 03 12 | | | | | | | | | |
| 2005 03 13 | | | | | | | | | |
| 2005 03 14 | 4 484.2 | 1 480.2 | 662.7 | 536.7 | 1 249.4 | 911.8 | 6 010.4 | 3 647.3 | 5 963.0 |
| 2005 03 15 | 4 518.8 | 1 483.5 | 663.7 | 540.9 | 1 250.0 | 930.2 | 6 027.8 | 3 754.9 | 6 011.5 |
| 2005 03 16 | 4 471.8 | 1 463.2 | 662.8 | 533.9 | 1 241.8 | 920.9 | 5 963.6 | 3 719.9 | 5 944.8 |
| 2005 03 17 | 4 461.1 | 1 457.0 | 662.4 | 525.6 | 1 235.5 | 923.4 | 5 953.3 | 3 700.1 | 5 929.1 |
| 2005 03 18 | 4 440.2 | 1 449.4 | 667.3 | 524.9 | 1 230.1 | 916.5 | 5 924.3 | 3 685.6 | 5 897.0 |
| 2005 03 19 | | | | | | | | | |
| 2005 03 20 | | | | | | | | | |
| 2005 03 21 | 4 445.8 | 1 442.9 | 664.1 | 524.1 | 1 222.8 | 924.5 | 5 902.4 | 3 771.2 | 5 907.7 |
| 2005 03 22 | 4 449.0 | 1 454.6 | 662.9 | 526.0 | 1 216.0 | 923.8 | 5 905.5 | 3 777.2 | 5 915.6 |
| 2005 03 23 | 4 452.3 | 1 445.0 | 661.0 | 526.7 | 1 227.8 | 927.6 | 5 905.9 | 3 791.0 | 5 926.0 |
| 2005 03 24 | 4 460.0 | 1 445.5 | 662.4 | 527.8 | 1 234.3 | 929.0 | 5 922.0 | 3 781.2 | 5 935.5 |
| 2005 03 25 | . | . | . | . | . | . | . | . | . |
| 2005 03 26 | | | | | | | | | |
| 2005 03 27 | | | | | | | | | |
| 2005 03 28 | . | . | . | . | . | . | . | . | . |
| 2005 03 29 | 4 474.0 | 1 455.8 | 661.6 | 526.8 | 1 240.8 | 933.3 | 5 938.5 | 3 798.9 | 5 959.8 |
| 2005 03 30 | 4 457.5 | 1 443.5 | 659.6 | 524.9 | 1 242.8 | 929.9 | 5 915.1 | 3 788.6 | 5 932.9 |
| 2005 03 31 | 4 456.7 | 1 449.3 | 663.2 | 525.7 | 1 244.3 | 924.6 | 5 918.4 | 3 776.4 | 5 929.7 |
| 2005 04 01 | 4 473.7 | 1 459.8 | 665.2 | 528.5 | 1 240.8 | 927.9 | 5 940.2 | 3 792.8 | 5 950.9 |
| 2005 04 02 | | | | | | | | | |
| 2005 04 03 | | | | | | | | | |
| 2005 04 04 | 4 440.3 | 1 447.6 | 666.5 | 519.6 | 1 233.6 | 921.4 | 5 890.9 | 3 778.2 | 5 903.2 |
| 2005 04 05 | 4 470.7 | 1 450.8 | 669.2 | 522.1 | 1 240.1 | 933.3 | 5 927.1 | 3 815.5 | 5 947.4 |
| 2005 04 06 | 4 510.0 | 1 458.9 | 669.3 | 529.3 | 1 242.9 | 945.5 | 5 974.9 | 3 861.2 | 6 002.4 |
| 2005 04 07 | 4 526.3 | 1 476.1 | 670.0 | 534.8 | 1 251.9 | 940.2 | 6 005.7 | 3 849.2 | 6 023.7 |
| 2005 04 08 | 4 524.2 | 1 476.1 | 669.7 | 530.5 | 1 249.5 | 940.2 | 6 002.1 | 3 849.9 | 6 016.6 |
| 2005 04 09 | | | | | | | | | |
| 2005 04 10 | | | | | | | | | |
| 2005 04 11 | 4 522.6 | 1 480.5 | 671.7 | 532.6 | 1 246.8 | 937.2 | 5 999.8 | 3 849.3 | 6 014.7 |
| 2005 04 12 | 4 505.3 | 1 467.8 | 675.3 | 528.9 | 1 243.4 | 938.2 | 5 968.7 | 3 857.0 | 5 988.1 |
| 2005 04 13 | 4 524.3 | 1 475.6 | 675.9 | 535.2 | 1 249.7 | 937.1 | 5 998.0 | 3 861.6 | 6 012.3 |
| 2005 04 14 | 4 535.4 | 1 475.0 | 678.7 | 530.5 | 1 253.9 | 947.4 | 6 008.8 | 3 882.0 | 6 030.5 |
| 2005 04 15 | 4 520.7 | 1 453.7 | 675.2 | 520.6 | 1 246.8 | 964.1 | 5 947.9 | 3 984.3 | 6 019.0 |

F8 Ausländische Aktienindizes Indices des actions à l'étranger

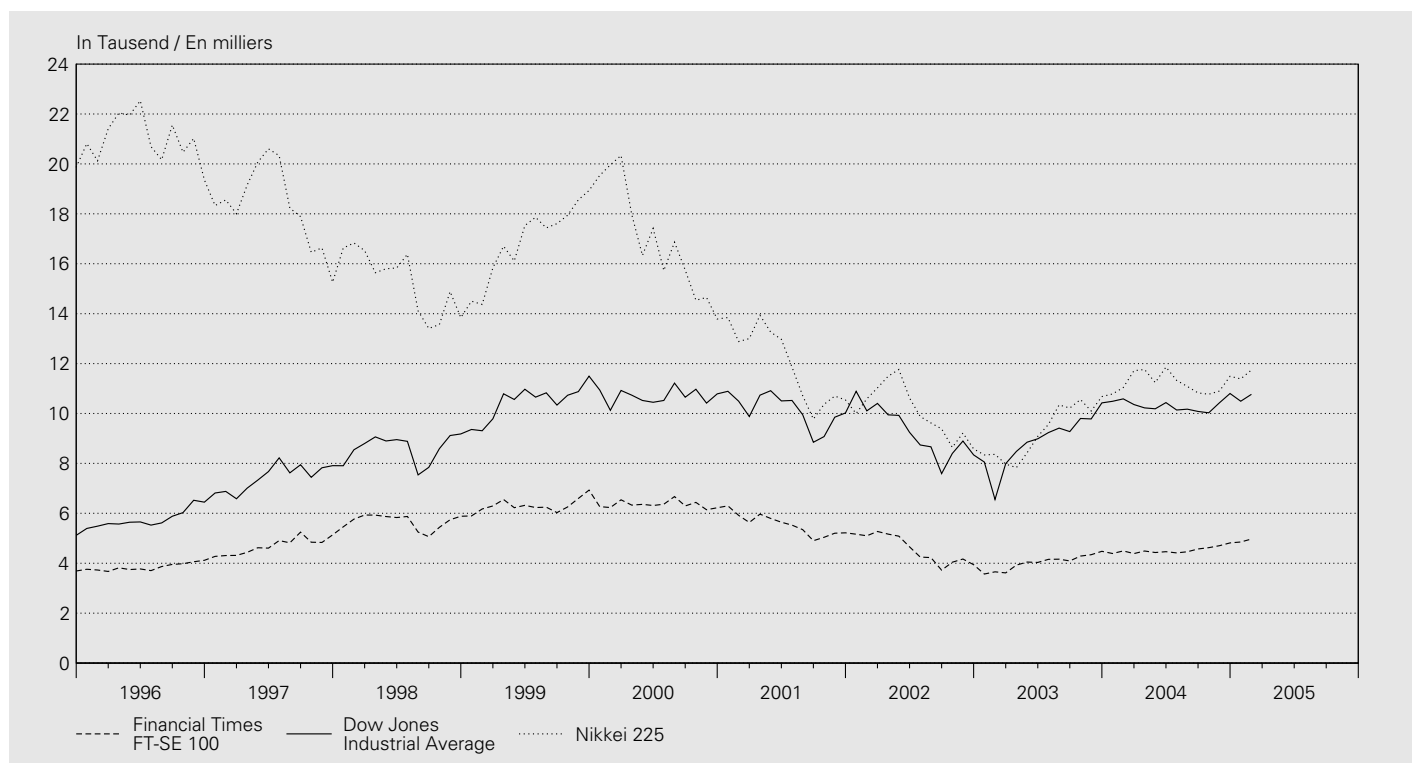

| Jahresende Monatsende | Europa Europe | | | USA Etats-Unis | | | Japan Japon |
|----------------------------|------------------------|--------------|------------------------------|---------------------------------|------------------|--------------------------|----------------|
| | STOXX TMI ¹ | STOXX 50 | Financial Times FT-SE 100 | Dow Jones Industrial Average | Nasdaq Composite | Standard & Poor's 500 | Nikkei 225 |
| Fin d'année Fin de mois | 1 | 2 | 3 | 4 | 5 | 6 | 7 |
| 1995 | 135 | 1 465 | 3 689 | 5 117 | 1 052 | 616 | 19 868 |
| 1996 | 161 | 1 735 | 4 119 | 6 448 | 1 291 | 741 | 19 361 |
| 1997 | 194 | 2 163 | 5 136 | 7 908 | 1 570 | 970 | 15 259 |
| 1998 | 279 | 3 320 | 5 883 | 9 181 | 2 193 | 1 229 | 13 842 |
| 1999 | 284 | 3 552 | 6 930 | 11 497 | 4 069 | 1 464 | 18 934 |
| 2000 | 252 | 3 196 | 6 223 | 10 787 | 2 471 | 1 320 | 13 786 |
| 2001 | 197 | 2 445 | 5 217 | 10 022 | 1 950 | 1 161 | 10 543 |
| 2002 | 158 | 1 884 | 3 940 | 8 342 | 1 336 | 880 | 8 579 |
| 2003 | 216 | 2 506 | 4 477 | 10 425 | 2 003 | 1 112 | 10 677 |
| 2004 | 256 | 3 004 | 4 814 | 10 800 | 2 175 | 1 212 | 11 489 |
| 2004 02 | 225 | 2 551 | 4 492 | 10 584 | 2 030 | 1 145 | 11 042 |
| 2004 03 | 217 | 2 444 | 4 386 | 10 358 | 1 994 | 1 126 | 11 715 |
| 2004 04 | 214 | 2 424 | 4 490 | 10 226 | 1 920 | 1 107 | 11 762 |
| 2004 05 | 216 | 2 435 | 4 431 | 10 189 | 1 987 | 1 121 | 11 236 |
| 2004 06 | 219 | 2 442 | 4 464 | 10 436 | 2 048 | 1 141 | 11 859 |
| 2004 07 | 213 | 2 383 | 4 413 | 10 140 | 1 887 | 1 102 | 11 326 |
| 2004 08 | 212 | 2 378 | 4 459 | 10 174 | 1 838 | 1 104 | 11 082 |
| 2004 09 | 221 | 2 475 | 4 571 | 10 080 | 1 897 | 1 115 | 10 824 |
| 2004 10 | 228 | 2 558 | 4 624 | 10 028 | 1 975 | 1 130 | 10 771 |
| 2004 11 | 245 | 2 717 | 4 703 | 10 428 | 2 097 | 1 174 | 10 899 |
| 2004 12 | 256 | 3 004 | 4 814 | 10 800 | 2 175 | 1 212 | 11 489 |
| 2005 01 | 250 | 2 745 | 4 852 | 10 490 | 2 062 | 1 181 | 11 388 |
| 2005 02 | 262 | 2 868 | 4 969 | 10 766 | 2 052 | 1 204 | 11 741 |

¹ Total Market Index.

G1 Devisenkurse

Cours des devises en Suisse

Interbankhandel (Ankauf 11 Uhr) / Marché interbancaire (cours acheteur, à 11h)

| Jahresmittel Monatsmittel Tageswerte | Euro ECU ¹ EUR 1.– | Deutsch- land DEM 100.– | Frankreich FRF 100.– | Italien ITL 100.– | Österreich ATS 100.– | Niederlande NLG 100.– | Belgien BEF 100.– | Vereinigtes Königreich GBP 1.– | USA USD 1.– | Japan JPY 100.– | SZR ² XDR 1.– |
|--|-------------------------------------|-------------------------------|-------------------------|----------------------|-------------------------|--------------------------|-----------------------|--------------------------------------|-----------------------|--------------------|-----------------------------|
| Moyenne annuelle Moyenne mensuelle Valeurs journalières | Euro ECU ¹ EUR 1.– | Allemagne DEM 100.– | France FRF 100.– | Italie ITL 100.– | Autriche ATS 100.– | Pays-Bas NLG 100.– | Belgique BEF 100.– | Royaume- Uni GBP 1.– | États-Unis USD 1.– | Japon JPY 100.– | DTS ² XDR 1.– |
| | 1 | 2 | 3 | 4 | 5 | 6 | 7 | 8 | 9 | 10 | 11 |
| 1995 | 1.5454 | 82.47 | 23.67 | 0.0726 | 11.7167 | 73.59 | 4.0060 | 1.8646 | 1.1817 | 1.2607 | 1.7926 |
| 1996 | 1.5678 | 82.10 | 24.14 | 0.0801 | 11.6643 | 73.24 | 3.9867 | 1.9296 | 1.2351 | 1.1352 | 1.7947 |
| 1997 | 1.6440 | 83.70 | 24.86 | 0.0852 | 11.8899 | 74.35 | 4.0540 | 2.3750 | 1.4509 | 1.2012 | 1.9968 |
| 1998 | 1.6220 | 82.38 | 24.57 | 0.0834 | 11.7048 | 73.06 | 3.9908 | 2.3984 | 1.4485 | 1.1095 | 1.9650 |
| 1999 | 1.6003 | 81.82 | 24.40 | 0.0826 | 11.6295 | 72.62 | 3.9669 | 2.4300 | 1.5027 | 1.3280 | 2.0548 |
| 2000 | 1.5578 | 79.65 | 23.75 | 0.0805 | 11.3209 | 70.69 | 3.8617 | 2.5556 | 1.6886 | 1.5676 | 2.2272 |
| 2001 | 1.5103 | 77.22 | 23.02 | 0.0780 | 10.9761 | 68.54 | 3.7440 | 2.4275 | 1.6866 | 1.3892 | 2.1478 |
| 2002 | 1.4670 | . | . | . | . | . | . | 2.3329 | 1.5556 | 1.2423 | 2.0136 |
| 2003 | 1.5210 | . | . | . | . | . | . | 2.1974 | 1.3453 | 1.1620 | 1.8855 |
| 2004 | 1.5437 | . | . | . | . | . | . | 2.2746 | 1.2419 | 1.1483 | 1.8410 |
| 2004 03 | 1.5666 | . | . | . | . | . | . | 2.3328 | 1.2767 | 1.1764 | 1.8817 |
| 2004 04 | 1.5547 | . | . | . | . | . | . | 2.3375 | 1.2965 | 1.2050 | 1.8937 |
| 2004 05 | 1.5408 | . | . | . | . | . | . | 2.2908 | 1.2828 | 1.1453 | 1.8631 |
| 2004 06 | 1.5187 | . | . | . | . | . | . | 2.2867 | 1.2510 | 1.1431 | 1.8353 |
| 2004 07 | 1.5268 | . | . | . | . | . | . | 2.2912 | 1.2438 | 1.1379 | 1.8345 |
| 2004 08 | 1.5381 | . | . | . | . | . | . | 2.2976 | 1.2629 | 1.1435 | 1.8509 |
| 2004 09 | 1.5431 | . | . | . | . | . | . | 2.2641 | 1.2631 | 1.1473 | 1.8505 |
| 2004 10 | 1.5427 | . | . | . | . | . | . | 2.2314 | 1.2350 | 1.1338 | 1.8270 |
| 2004 11 | 1.5221 | . | . | . | . | . | . | 2.1785 | 1.1732 | 1.1183 | 1.7760 |
| 2004 12 | 1.5359 | . | . | . | . | . | . | 2.2103 | 1.1453 | 1.1033 | 1.7659 |
| 2005 01 | 1.5467 | . | . | . | . | . | . | 2.2128 | 1.1777 | 1.1393 | 1.7951 |
| 2005 02 | 1.5499 | . | . | . | . | . | . | 2.2468 | 1.1907 | 1.1351 | 1.8078 |
| 2005 03 | 1.5489 | . | . | . | . | . | . | 2.2354 | 1.1727 | 1.1147 | 1.7915 |
| 2005 03 01 | 1.5364 | . | . | . | . | . | . | 2.2339 | 1.1643 | 1.1137 | 1.7807 |
| 2005 03 02 | 1.5387 | . | . | . | . | . | . | 2.2406 | 1.1726 | 1.1176 | 1.7909 |
| 2005 03 03 | 1.5443 | . | . | . | . | . | . | 2.2423 | 1.1738 | 1.1183 | 1.7936 |
| 2005 03 04 | 1.5490 | . | . | . | . | . | . | 2.2512 | 1.1810 | 1.1200 | 1.7989 |
| 2005 03 05 | . | . | . | . | . | . | . | . | . | . | . |
| 2005 03 06 | . | . | . | . | . | . | . | . | . | . | . |
| 2005 03 07 | 1.5477 | . | . | . | . | . | . | 2.2446 | 1.1709 | 1.1151 | 1.7933 |
| 2005 03 08 | 1.5523 | . | . | . | . | . | . | 2.2489 | 1.1714 | 1.1167 | 1.7904 |
| 2005 03 09 | 1.5510 | . | . | . | . | . | . | 2.2385 | 1.1600 | 1.1123 | 1.7839 |
| 2005 03 10 | 1.5497 | . | . | . | . | . | . | 2.2243 | 1.1529 | 1.1087 | 1.7780 |
| 2005 03 11 | 1.5492 | . | . | . | . | . | . | 2.2147 | 1.1555 | 1.1088 | 1.7794 |
| 2005 03 12 | . | . | . | . | . | . | . | . | . | . | . |
| 2005 03 13 | . | . | . | . | . | . | . | . | . | . | . |
| 2005 03 14 | 1.5503 | . | . | . | . | . | . | 2.2186 | 1.1568 | 1.1042 | 1.7789 |
| 2005 03 15 | 1.5498 | . | . | . | . | . | . | 2.2184 | 1.1600 | 1.1073 | 1.7814 |
| 2005 03 16 | 1.5485 | . | . | . | . | . | . | 2.2260 | 1.1593 | 1.1110 | 1.7779 |
| 2005 03 17 | 1.5452 | . | . | . | . | . | . | 2.2191 | 1.1532 | 1.1068 | 1.7756 |
| 2005 03 18 | 1.5484 | . | . | . | . | . | . | 2.2273 | 1.1628 | 1.1087 | 1.7848 |
| 2005 03 19 | . | . | . | . | . | . | . | . | . | . | . |
| 2005 03 20 | . | . | . | . | . | . | . | . | . | . | . |
| 2005 03 21 | 1.5510 | . | . | . | . | . | . | 2.2365 | 1.1739 | 1.1151 | 1.7945 |
| 2005 03 22 | 1.5528 | . | . | . | . | . | . | 2.2372 | 1.1790 | 1.1219 | 1.7960 |
| 2005 03 23 | 1.5548 | . | . | . | . | . | . | 2.2440 | 1.1924 | 1.1281 | 1.8088 |
| 2005 03 24 | 1.5532 | . | . | . | . | . | . | 2.2326 | 1.1936 | 1.1209 | 1.8092 |
| 2005 03 25 | . | . | . | . | . | . | . | . | . | . | . |
| 2005 03 26 | . | . | . | . | . | . | . | . | . | . | . |
| 2005 03 27 | . | . | . | . | . | . | . | . | . | . | . |
| 2005 03 28 | . | . | . | . | . | . | . | . | . | . | . |
| 2005 03 29 | 1.5520 | . | . | . | . | . | . | 2.2480 | 1.2002 | 1.1191 | 1.8109 |
| 2005 03 30 | 1.5519 | . | . | . | . | . | . | 2.2490 | 1.1970 | 1.1155 | 1.8092 |
| 2005 03 31 | 1.5500 | . | . | . | . | . | . | 2.2487 | 1.1960 | 1.1185 | 1.8057 |
| 2005 04 01 | 1.5515 | . | . | . | . | . | . | 2.2566 | 1.1960 | 1.1147 | 1.8092 |
| 2005 04 02 | . | . | . | . | . | . | . | . | . | . | . |
| 2005 04 03 | . | . | . | . | . | . | . | . | . | . | . |
| 2005 04 04 | 1.5528 | . | . | . | . | . | . | 2.2587 | 1.2049 | 1.1161 | 1.8140 |
| 2005 04 05 | 1.5543 | . | . | . | . | . | . | 2.2742 | 1.2128 | 1.1152 | 1.8205 |
| 2005 04 06 | 1.5504 | . | . | . | . | . | . | 2.2641 | 1.2038 | 1.1129 | 1.8102 |
| 2005 04 07 | 1.5505 | . | . | . | . | . | . | 2.2616 | 1.2008 | 1.1092 | 1.8094 |
| 2005 04 08 | 1.5504 | . | . | . | . | . | . | 2.2578 | 1.2085 | 1.1116 | 1.8125 |
| 2005 04 09 | . | . | . | . | . | . | . | . | . | . | . |
| 2005 04 10 | . | . | . | . | . | . | . | . | . | . | . |
| 2005 04 11 | 1.5483 | . | . | . | . | . | . | 2.2548 | 1.1935 | 1.1066 | 1.8052 |
| 2005 04 12 | 1.5486 | . | . | . | . | . | . | 2.2546 | 1.1916 | 1.1064 | 1.8035 |
| 2005 04 13 | 1.5477 | . | . | . | . | . | . | 2.2640 | 1.1955 | 1.1149 | 1.8085 |
| 2005 04 14 | 1.5518 | . | . | . | . | . | . | 2.2747 | 1.2052 | 1.1185 | 1.8216 |
| 2005 04 15 | 1.5532 | . | . | . | . | . | . | 2.2771 | 1.2094 | 1.1158 | 1.8190 |

¹ ECU-Berechnungsgrundlage siehe Quartalsheft SNB 2/1988, S. 157–171.

Pour le calcul de l'ÉCU, voir Bulletin trimestriel de la BNS, 2/1988, p. 157 à 171.

² Mittelkurs. Der in Schweizer Franken ausgedrückte Gegenwert eines Sonderziehungsrechtes (SZR) bestimmt sich nach dem Mittelkurs des US-Dollars auf dem Devisenmarkt von Zürich und dem vom Internationalen Währungsfonds errechneten Kurs des Dollars zu den SZR.

Cours moyen. La contre-valeur en francs suisses d'un droit de tirage spécial (DTS) est déterminée d'après le cours moyen du dollar des États-Unis sur le marché des changes de Zurich et le cours en dollars du DTS, calculé par le Fonds monétaire international.

G2 Wechselkursindizes Indices du cours du franc

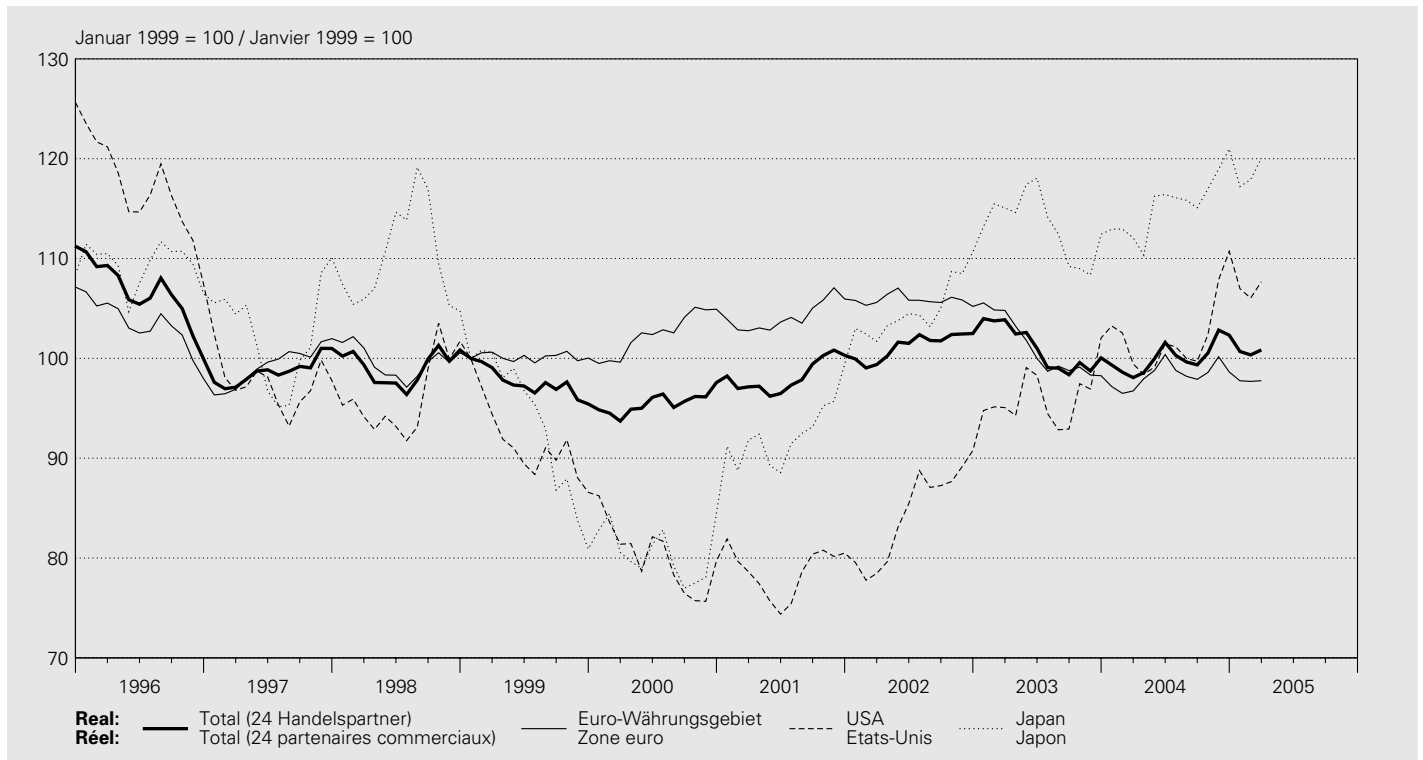

Januar 1999 = 100 / Janvier 1999 = 100

| Jahresmittel Monatsmittel | Total ¹ | | Europa Europe | | davon / dont | | Euro-Währungsgebiet ² | | davon / dont | | Frankreich | | Italien | | Vereinigtes Königreich Royaume-Uni | |
|------------------------------|--------------------|--------------------|------------------|--------------------|--------------|--------------------|----------------------------------|----------------------|--------------|----------------------|--------------|----------------------|--------------|----------------------|--|--------------------|
| | real réel | nominal nominal | real réel | nominal nominal | real réel | nominal nominal | Zone euro ² | | Deutschland | | Frankreich | | Italien | | real réel | nominal nominal |
| | | | | | | | real réel | nominal ³ | Allgemein | | Frankreich | | Italien | | | |
| | | | | | | | | | real réel | nominal ³ | real réel | nominal ³ | real réel | nominal ³ | | |
| 1 | 2 | 3 | 4 | 5 | 6 | 7 | 8 | 9 | 10 | 11 | 12 | 13 | 14 | | | |
| 1995 | 109.9 | 104.3 | 108.3 | 103.0 | 106.3 | 100.6 | 102.2 | 99.5 | 105.7 | 103.4 | 123.0 | 114.6 | 132.4 | 122.5 | | |
| 1996 | 106.4 | 102.4 | 104.8 | 101.0 | 103.2 | 99.3 | 102.0 | 100.0 | 102.5 | 101.4 | 108.0 | 103.7 | 126.2 | 118.6 | | |
| 1997 | 98.7 | 96.8 | 98.9 | 97.3 | 99.3 | 97.6 | 98.7 | 98.1 | 98.8 | 98.5 | 99.8 | 97.4 | 99.6 | 96.1 | | |
| 1998 | 99.1 | 98.5 | 99.2 | 98.8 | 99.7 | 99.4 | 99.4 | 99.6 | 99.3 | 99.6 | 100.0 | 99.4 | 95.4 | 95.2 | | |
| 1999 | 97.6 | 98.0 | 99.4 | 99.9 | 100.1 | 100.3 | 100.3 | . | 100.2 | . | 100.0 | . | 93.6 | 94.0 | | |
| 2000 | 95.5 | 96.4 | 100.6 | 102.2 | 102.5 | 103.1 | 103.2 | . | 102.9 | . | 101.8 | . | 87.7 | 89.3 | | |
| 2001 | 98.2 | 100.2 | 103.1 | 107.0 | 104.2 | 106.3 | 105.3 | . | 105.4 | . | 103.2 | . | 91.5 | 94.0 | | |
| 2002 | 101.2 | 105.3 | 104.6 | 110.3 | 105.9 | 109.4 | 107.6 | . | 107.1 | . | 104.3 | . | 94.3 | 97.8 | | |
| 2003 | 101.0 | 106.8 | 100.6 | 108.1 | 101.1 | 105.6 | 103.5 | . | 101.9 | . | 98.7 | . | 98.0 | 103.9 | | |
| 2004 | 100.1 | 107.2 | 97.6 | 106.4 | 98.3 | 104.0 | 101.0 | . | 99.0 | . | 95.8 | . | 92.6 | 100.3 | | |
| 2004 03 | 98.1 | 105.1 | 95.9 | 104.7 | 96.7 | 102.5 | 99.3 | . | 97.4 | . | 94.3 | . | 90.6 | 97.8 | | |
| 2004 04 | 98.6 | 105.2 | 97.0 | 105.3 | 98.0 | 103.2 | 100.6 | . | 98.7 | . | 95.5 | . | 90.7 | 97.6 | | |
| 2004 05 | 100.0 | 106.7 | 98.0 | 106.6 | 98.8 | 104.2 | 101.6 | . | 99.4 | . | 96.4 | . | 92.4 | 99.6 | | |
| 2004 06 | 101.6 | 108.4 | 99.5 | 108.0 | 100.4 | 105.7 | 103.2 | . | 101.0 | . | 97.8 | . | 92.5 | 99.8 | | |
| 2004 07 | 100.3 | 108.1 | 98.0 | 107.5 | 98.8 | 105.1 | 101.3 | . | 99.6 | . | 96.2 | . | 91.4 | 99.6 | | |
| 2004 08 | 99.6 | 107.1 | 97.5 | 106.7 | 98.2 | 104.4 | 100.7 | . | 99.0 | . | 95.6 | . | 91.2 | 99.3 | | |
| 2004 09 | 99.3 | 107.0 | 97.2 | 106.6 | 97.9 | 104.0 | 100.7 | . | 98.6 | . | 95.3 | . | 92.2 | 100.8 | | |
| 2004 10 | 100.5 | 107.5 | 98.0 | 106.7 | 98.6 | 104.0 | 101.5 | . | 99.3 | . | 96.2 | . | 94.2 | 102.2 | | |
| 2004 11 | 102.8 | 109.8 | 99.6 | 108.2 | 100.2 | 105.5 | 103.4 | . | 100.7 | . | 97.5 | . | 96.3 | 104.7 | | |
| 2004 12 | 102.3 | 109.6 | 98.0 | 107.4 | 98.6 | 104.5 | 101.2 | . | 99.5 | . | 96.3 | . | 94.4 | 103.2 | | |
| 2005 01 | 100.7 | 108.2 | 97.2 | 106.6 | 97.7 | 103.8 | 100.4 | . | 98.8 | . | 95.1 | . | 94.3 | 103.1 | | |
| 2005 02 | 100.3 | 107.6 | 97.0 | 106.2 | 97.7 | 103.6 | 100.4 | . | 98.9 | . | 94.9 | . | 93.1 | 101.5 | | |
| 2005 03 | 100.8 | 108.1 | 97.1 | 106.3 | 97.8 | 103.6 | 100.5 | . | 98.9 | . | 94.9 | . | 93.6 | 102.0 | | |

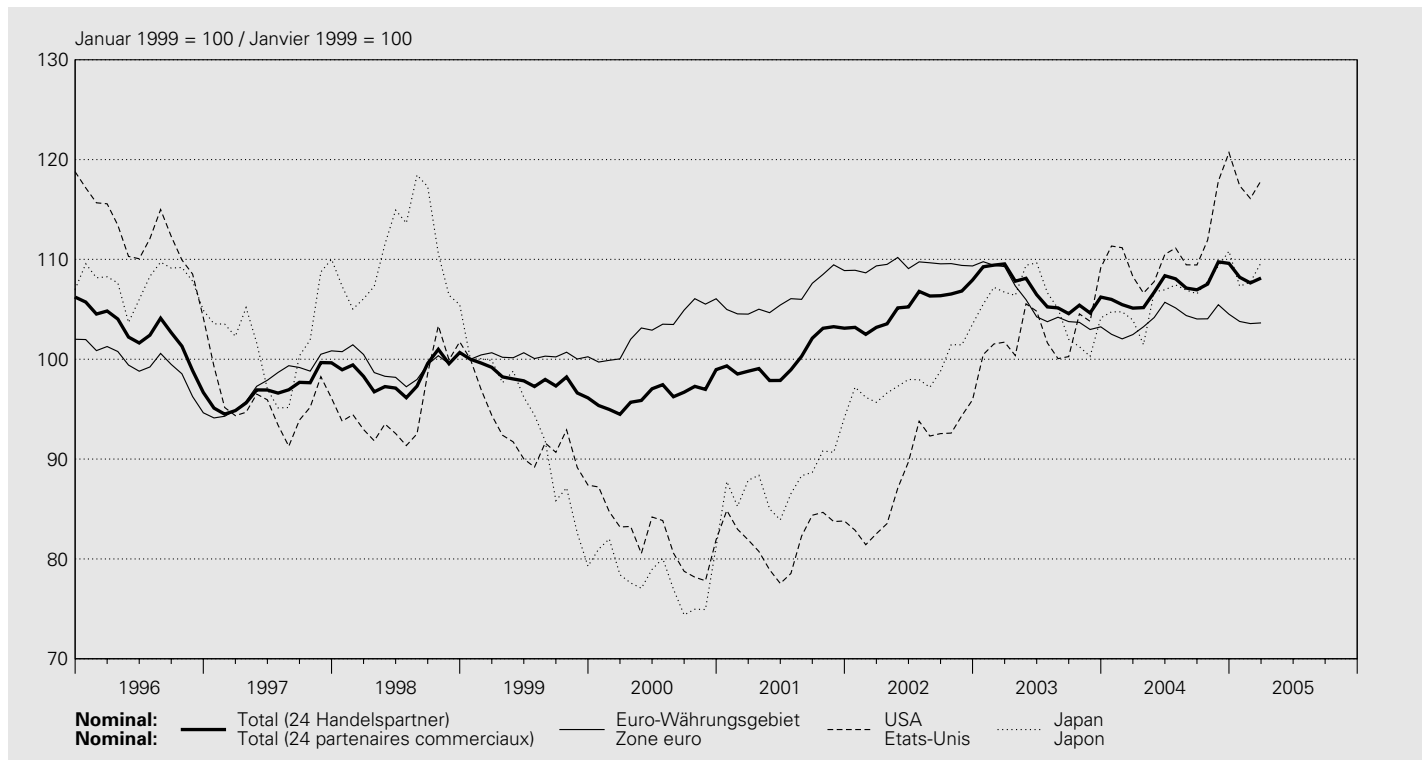

| Jahresmittel Monatssmittel | Nordamerika Amérique du Nord | | | | Asien Asie | | | | Australien Australie | | | |
|---|---------------------------------|--------------------|----------------------------|--------------------|-----------------------|--------------------|-----------------------|--------------------|-------------------------|--------------------|--------------|--------------------|
| | davon / dont USA | | davon / dont Etats-Unis | | davon / dont Japan | | davon / dont Japon | | | | | |
| Moyenne annuelle Moyenne mensuelle | real réel | nominal nominal | real réel | nominal nominal | real réel | nominal nominal | real réel | nominal nominal | real réel | nominal nominal | real réel | nominal nominal |
| | 15 | 16 | 17 | 18 | 19 | 20 | 21 | 22 | 23 | 24 | | |
| 1995 | 123.2 | 116.5 | 124.5 | 117.2 | . | . | 98.3 | 97.4 | 102.5 | 99.9 | | |
| 1996 | 115.8 | 111.6 | 116.6 | 112.0 | . | . | 109.4 | 107.7 | 91.4 | 90.5 | | |
| 1997 | 97.0 | 95.1 | 97.5 | 95.3 | . | . | 102.4 | 102.0 | 82.3 | 81.2 | | |
| 1998 | 96.0 | 95.4 | 96.2 | 95.6 | . | . | 110.0 | 110.3 | 96.5 | 96.1 | | |
| 1999 | 91.5 | 92.1 | 91.6 | 92.2 | 94.1 | 92.9 | 93.6 | 92.8 | 90.0 | 90.3 | | |
| 2000 | 80.0 | 81.9 | 80.1 | 82.0 | 83.8 | 80.7 | 80.6 | 78.1 | 86.2 | 89.2 | | |
| 2001 | 78.8 | 82.1 | 78.6 | 82.0 | 91.9 | 87.5 | 92.5 | 88.1 | 93.9 | 100.2 | | |
| 2002 | 84.8 | 89.3 | 84.6 | 89.1 | 102.4 | 95.8 | 104.9 | 98.4 | 94.6 | 103.4 | | |
| 2003 | 95.5 | 102.2 | 96.1 | 102.8 | 114.1 | 105.6 | 113.3 | 105.4 | 89.7 | 100.0 | | |
| 2004 | 100.9 | 110.1 | 102.2 | 111.4 | 118.8 | 109.6 | 115.4 | 106.5 | 84.5 | 95.6 | | |
| 2004 03 | 98.4 | 107.2 | 99.4 | 108.3 | 115.4 | 106.9 | 112.1 | 103.9 | 80.6 | 91.3 | | |
| 2004 04 | 97.4 | 105.6 | 98.4 | 106.6 | 113.7 | 104.6 | 110.3 | 101.5 | 80.5 | 90.6 | | |
| 2004 05 | 98.3 | 107.0 | 99.1 | 107.8 | 118.0 | 108.4 | 116.2 | 106.8 | 85.8 | 96.5 | | |
| 2004 06 | 100.6 | 109.6 | 101.5 | 110.5 | 119.7 | 109.8 | 116.4 | 107.0 | 89.5 | 100.6 | | |
| 2004 07 | 100.0 | 110.0 | 101.2 | 111.1 | 119.2 | 110.4 | 116.1 | 107.5 | 86.2 | 98.1 | | |
| 2004 08 | 98.8 | 108.3 | 100.0 | 109.5 | 118.4 | 109.4 | 115.8 | 106.9 | 85.7 | 97.4 | | |
| 2004 09 | 98.4 | 108.1 | 99.7 | 109.4 | 117.7 | 109.0 | 115.1 | 106.6 | 86.5 | 98.5 | | |
| 2004 10 | 100.9 | 110.3 | 102.4 | 111.9 | 120.3 | 110.6 | 117.0 | 107.8 | 85.4 | 96.6 | | |
| 2004 11 | 106.0 | 115.8 | 107.9 | 117.8 | 123.8 | 113.5 | 119.0 | 109.3 | 85.7 | 96.8 | | |
| 2004 12 | 108.9 | 118.7 | 110.7 | 120.7 | 125.6 | 115.0 | 121.0 | 110.8 | 87.7 | 99.3 | | |
| 2005 01 | 105.2 | 115.1 | 107.0 | 117.4 | 121.5 | 111.5 | 117.2 | 107.3 | 85.2 | 96.9 | | |
| 2005 02 | 104.4 | 114.0 | 106.0 | 116.1 | 121.1 | 110.9 | 117.9 | 107.7 | 82.8 | 93.9 | | |
| 2005 03 | 105.9 | 115.6 | 107.7 | 117.9 | 122.9 | 112.5 | 120.1 | 109.7 | 83.6 | 94.9 | | |

¹ Gegenüber 24 Handelspartnern. Zur Revision der Wechselkursindizes vgl. Quartalsheft 3/2001 der SNB.
 Par rapport à 24 partenaires commerciaux. Pour la révision des indices du cours du franc, voir Bulletin trimestriel 3/2001 de la BNS.

² Bis Dezember 1998 ohne Irland, Finnland und Griechenland.
 Jusqu'en décembre 1998, sans l'Irlande, la Finlande et la Grèce.

³ Nominale Werte ab Januar 1999 siehe Euro-Währungsgebiet (Kolonne 6).
 Pour les données en termes nominaux à partir de janvier 1999, voir zone euro (colonne 6).

G3 Terminkurse des USD in CHF¹ Cours à terme du dollar¹

Interbankhandel (Ankauf 11.00 Uhr) / Marché interbancaire (cours acheteur, à 11h)

| Jahresmittel Monatsmittel | USD 1.– | | USD 1.– | | Tag | USD 1.– | | USD 1.– | |
|---|-------------------------|-------------------------------|-------------------------|-------------------------------|------------|-------------------------|-------------------------------|-------------------------|-------------------------------|
| | 3-Monats- Terminkurs | Abschlag (-) Aufschlag (+) | 6-Monats- Terminkurs | Abschlag (-) Aufschlag (+) | | 3-Monats- Terminkurs | Abschlag (-) Aufschlag (+) | 6-Monats- Terminkurs | Abschlag (-) Aufschlag (+) |
| Moyenne annuelle Moyenne mensuelle | Cours à 3 mois | Disagio (-) Agio (+) | Cours à 6 mois | Disagio (-) Agio (+) | Jour | Cours à 3 mois | Disagio (-) Agio (+) | Cours à 6 mois | Disagio (-) Agio (+) |
| | 1 | 2 | 3 | 4 | | 1 | 2 | 3 | 4 |
| 1995 | 1.1729 | -0.0088 | 1.1644 | -0.0173 | 2005 03 01 | 1.1579 | -0.0064 | 1.1503 | -0.0141 |
| 1996 | 1.2244 | -0.0108 | 1.2136 | -0.0215 | 2005 03 02 | 1.1660 | -0.0066 | 1.1585 | -0.0142 |
| 1997 | 1.4362 | -0.0148 | 1.4216 | -0.0293 | 2005 03 03 | 1.1672 | -0.0066 | 1.1596 | -0.0142 |
| 1998 | 1.4339 | -0.0146 | 1.4205 | -0.0280 | 2005 03 04 | 1.1744 | -0.0067 | 1.1666 | -0.0144 |
| 1999 | 1.4873 | -0.0153 | 1.4727 | -0.0300 | 2005 03 05 | | | | |
| 2000 | 1.6740 | -0.0146 | 1.6604 | -0.0282 | 2005 03 06 | | | | |
| 2001 | 1.6832 | -0.0035 | 1.6795 | -0.0072 | 2005 03 07 | 1.1643 | -0.0066 | 1.1567 | -0.0142 |
| 2002 | 1.5532 | -0.0025 | 1.5506 | -0.0050 | 2005 03 08 | 1.1648 | -0.0066 | 1.1569 | -0.0145 |
| 2003 | 1.3423 | -0.0030 | 1.3395 | -0.0058 | 2005 03 09 | 1.1533 | -0.0067 | 1.1458 | -0.0143 |
| 2004 | 1.2383 | -0.0036 | 1.2343 | -0.0075 | 2005 03 10 | 1.1463 | -0.0066 | 1.1387 | -0.0142 |
| 2004 03 | 1.2740 | -0.0027 | 1.2711 | -0.0056 | 2005 03 11 | 1.1489 | -0.0066 | 1.1412 | -0.0144 |
| 2004 04 | 1.2937 | -0.0028 | 1.2908 | -0.0057 | 2005 03 12 | | | | |
| 2004 05 | 1.2796 | -0.0032 | 1.2757 | -0.0071 | 2005 03 13 | | | | |
| 2004 06 | 1.2475 | -0.0035 | 1.2435 | -0.0075 | 2005 03 14 | 1.1502 | -0.0067 | 1.1423 | -0.0145 |
| 2004 07 | 1.2403 | -0.0035 | 1.2363 | -0.0075 | 2005 03 15 | 1.1534 | -0.0067 | 1.1453 | -0.0148 |
| 2004 08 | 1.2591 | -0.0038 | 1.2548 | -0.0081 | 2005 03 16 | 1.1525 | -0.0069 | 1.1446 | -0.0147 |
| 2004 09 | 1.2591 | -0.0040 | 1.2549 | -0.0082 | 2005 03 17 | 1.1466 | -0.0067 | 1.1387 | -0.0145 |
| 2004 10 | 1.2307 | -0.0043 | 1.2261 | -0.0089 | 2005 03 18 | 1.1561 | -0.0067 | 1.1481 | -0.0147 |
| 2004 11 | 1.1685 | -0.0047 | 1.1636 | -0.0096 | 2005 03 19 | | | | |
| 2004 12 | 1.1402 | -0.0051 | 1.1345 | -0.0108 | 2005 03 20 | | | | |
| 2005 01 | 1.1720 | -0.0057 | 1.1654 | -0.0123 | 2005 03 21 | 1.1671 | -0.0068 | 1.1590 | -0.0149 |
| 2005 02 | 1.1846 | -0.0061 | 1.1774 | -0.0133 | 2005 03 22 | 1.1721 | -0.0069 | 1.1638 | -0.0152 |
| 2005 03 | 1.1660 | -0.0067 | 1.1580 | -0.0147 | 2005 03 23 | 1.1854 | -0.0070 | 1.1771 | -0.0154 |
| | | | | | 2005 03 24 | 1.1866 | -0.0071 | 1.1781 | -0.0155 |
| | | | | | 2005 03 25 | . | . | . | . |
| | | | | | 2005 03 26 | | | | |
| | | | | | 2005 03 27 | | | | |
| | | | | | 2005 03 28 | | | | |
| | | | | | 2005 03 29 | 1.1932 | -0.0070 | 1.1848 | -0.0155 |
| | | | | | 2005 03 30 | 1.1901 | -0.0070 | 1.1814 | -0.0157 |
| | | | | | 2005 03 31 | 1.1889 | -0.0071 | 1.1805 | -0.0156 |
| | | | | | 2005 04 01 | 1.1890 | -0.0070 | 1.1805 | -0.0155 |
| | | | | | 2005 04 02 | | | | |
| | | | | | 2005 04 03 | | | | |
| | | | | | 2005 04 04 | 1.1979 | -0.0070 | 1.1895 | -0.0155 |
| | | | | | 2005 04 05 | 1.2058 | -0.0071 | 1.1973 | -0.0156 |
| | | | | | 2005 04 06 | 1.1968 | -0.0070 | 1.1881 | -0.0158 |
| | | | | | 2005 04 07 | 1.1938 | -0.0070 | 1.1853 | -0.0155 |
| | | | | | 2005 04 08 | 1.2014 | -0.0071 | 1.1928 | -0.0157 |
| | | | | | 2005 04 09 | | | | |
| | | | | | 2005 04 10 | | | | |
| | | | | | 2005 04 11 | 1.1865 | -0.0071 | 1.1779 | -0.0156 |
| | | | | | 2005 04 12 | 1.1846 | -0.0071 | 1.1760 | -0.0156 |
| | | | | | 2005 04 13 | 1.1884 | -0.0071 | 1.1796 | -0.0159 |
| | | | | | 2005 04 14 | 1.1980 | -0.0072 | 1.1894 | -0.0158 |
| | | | | | 2005 04 15 | 1.2022 | -0.0073 | 1.1937 | -0.0158 |

¹ Die Terminkurse ergeben sich aus den Kassakursen und den in Schweizer Franken ausgedrückten Abschlägen bzw. Aufschlägen.
Les cours à terme sont formés des cours au comptant et des disagios ou agios exprimés en francs suisses.

H1 Rechnungsabschlüsse und Schulden von Bund, Kantonen und Gemeinden Clôture des comptes et dettes de la Confédération, des cantons et des communes

In Millionen Franken / En millions de francs

| Jahr bzw. Jahresende | Einnahmen | Ausgaben | Überschuss | Schulden ¹ |
|--|-----------|----------|------------|-----------------------|
| Année / Fin d'année | Recettes | Dépenses | Excédent | Dettes ¹ |
| | 1 | 2 | 3 | 4 |
| Bund^{2, 3} / Confédération^{2, 3} | | | | |
| 1994 | 34 635 | 41 553 | - 6 918 | 73 269 |
| 1995 | 36 162 | 40 856 | - 4 694 | 79 936 |
| 1996 | 38 463 | 44 236 | - 5 773 | 86 011 |
| 1997 | 38 852 | 44 383 | - 5 531 | 93 109 |
| 1998 | 47 073 | 46 962 | 111 | 105 278 |
| 1999 | 42 996 | 46 253 | - 3 257 | 98 404 |
| 2000 | 51 994 | 48 208 | 3 786 | 105 333 |
| 2001 | 49 440 | 51 140 | - 1 700 | 106 188 |
| 2002 | 52 273 | 51 927 | 346 | 122 923 |
| 2003 | 47 161 | 49 962 | - 2 801 | 123 712 |
| 2004 | 47 944 | 51 410 | - 3 466 | .. |
| 2005 | 50 749 | 52 547 | - 1 798 | .. |
| Kantone / Cantons | | | | |
| 1994 | 48 801 | 52 508 | - 3 707 | 51 649 |
| 1995 | 50 147 | 52 111 | - 1 964 | 53 436 |
| 1996 | 52 972 | 55 174 | - 2 202 | 56 817 |
| 1997 | 53 788 | 56 866 | - 3 078 | 60 151 |
| 1998 | 56 158 | 57 170 | - 1 012 | 63 197 |
| 1999 | 58 541 | 57 799 | 742 | 62 764 |
| 2000 | 62 818 | 60 194 | 2 624 | 64 167 |
| 2001 | 65 191 | 63 899 | 1 292 | 69 161 |
| 2002 | 66 290 | 66 591 | - 301 | 73 407 |
| 2003 | 65 774 | 67 989 | - 2 215 | 75 400 |
| Gemeinden / Communes⁴ | | | | |
| 1994 | 36 980 | 37 873 | - 893 | 36 000 |
| 1995 | 37 587 | 38 427 | - 840 | 37 000 |
| 1996 | 38 200 | 38 696 | - 496 | 37 500 |
| 1997 | 37 894 | 38 471 | - 577 | 38 000 |
| 1998 | 38 770 | 39 327 | - 557 | 38 600 |
| 1999 | 40 544 | 39 714 | 830 | 38 600 |
| 2000 | 42 068 | 40 599 | 1 469 | 38 000 |
| 2001 | 43 033 | 41 709 | 1 324 | 38 000 |
| 2002 | 43 601 | 42 498 | 1 103 | 38 500 |
| 2003 | .. | .. | .. | 39 000 |
| Total ohne Doppelzählungen / Total sans les doubles imputations | | | | |
| 1994 | 100 226 | 111 745 | - 11 519 | 160 918 |
| 1995 | 103 555 | 111 054 | - 7 499 | 170 372 |
| 1996 | 107 545 | 116 017 | - 8 472 | 180 328 |
| 1997 | 108 124 | 117 310 | - 9 186 | 191 260 |
| 1998 | 118 823 | 120 282 | - 1 459 | 207 075 |
| 1999 | 117 755 | 119 439 | - 1 685 | 199 768 |
| 2000 | 131 491 | 123 612 | 7 879 | 207 500 |
| 2001 | 130 882 | 129 966 | 915 | 213 349 |
| 2002 | 134 560 | 134 253 | 307 | 234 830 |
| 2003 | .. | .. | .. | 238 112 |

¹ Fremdkapital abzüglich Rückstellungen und transitorische Passiven.
Fonds de tiers moins provisions et passifs transitoires.

² Statistisch begründete Abweichung gegenüber der Finanzrechnung des Bundes.
Différence par rapport au compte financier de la Confédération due au système statistique.

³ Schulden: Inkl. Verpflichtungen für Sonderrechnungen. Ohne die vom Bund finanzierten Kantonsdarlehen an die ALV.
Dettes: y compris engagements envers des entités particulières; après déduction des prêts des cantons à l'AC, financés par la Confédération.

⁴ Teilweise geschätzte Zahlen.
Chiffres fondés en partie sur des estimations.

H2 Einnahmen und Ausgaben des Bundes¹ Recettes et dépenses de la Confédération¹

In Millionen Franken / En millions de francs

Einnahmen / Recettes

| Jahr Année | Laufende Einnahmen / Recettes courantes | | | | | | | | | |
|---------------|---|--|--|--|---|---|--|--|------------------------------|-------|
| | Total (2 + 11 bis 13) (2 + 11 à 13) | Fiskaleinnahmen / Recettes fiscales | | | | | | | | |
| | Total | davon / dont | | | | | | | | |
| | | Direkte Bundes- steuer Impôt fédéral direct | Verrech- nungs- steuern Impôt anticipé | Stempel- abgaben Droits de timbre | Mehrwert- steuer ² Taxe sur la valeur ajoutée ² | Mineralöl- steuer auf Treibstoffen Impôt sur les huiles minérales grevant les carburants | Mineralöl- steuerzu- schlag auf Treibstoffen Surtaxe sur les huiles minérales grevant les carburants | Tabak- steuern Impôt sur le tabac | Zölle Droits de douane | |
| | 1 | 2 | 3 | 4 | 5 | 6 | 7 | 8 | 9 | 10 |
| 1996 | 37 167 | 34 159 | 8 972 | 3 318 | 1 977 | 12 068 | 2 565 | 1 819 | 1 388 | 1 358 |
| 1997 | 37 474 | 34 694 | 9 725 | 2 320 | 2 513 | 12 526 | 2 447 | 1 668 | 1 440 | 1 093 |
| 1998 | 45 613 | 39 853 | 9 687 | 5 388 | 3 256 | 13 287 | 2 793 | 1 893 | 1 453 | 1 034 |
| 1999 | 42 056 | 39 010 | 10 511 | 1 663 | 3 126 | 15 060 | 2 862 | 1 945 | 1 702 | 1 099 |
| 2000 | 50 743 | 46 492 | 10 685 | 6 202 | 4 146 | 16 594 | 2 949 | 2 003 | 1 665 | 1 096 |
| 2001 | 46 692 | 42 873 | 12 219 | 896 | 3 453 | 17 033 | 2 902 | 1 967 | 1 802 | 1 067 |
| 2002 | 50 466 | 42 919 | 11 318 | 2 628 | 2 819 | 17 028 | 2 854 | 1 933 | 1 653 | 1 091 |
| 2003 | 46 416 | 43 281 | 12 400 | 1 641 | 2 624 | 17 156 | 2 895 | 1 961 | 1 756 | 1 090 |
| 2004 | 47 779 | 44 519 | 11 550 | 2 714 | 3 000 | 17 700 | 2 940 | 1 990 | 1 836 | 1 075 |
| 2005 | 50 543 | 47 308 | 12 386 | 3 015 | 3 300 | 18 105 | 2 970 | 2 010 | 2 158 | 1 005 |

Ausgaben nach Aufgabengebieten¹ / Dépenses par groupes de tâches¹

| Jahr Année | Allgemeine Verwaltung Administration générale | Justiz, Polizei Justice, police | Beziehungen zum Ausland Relations avec l'étranger | | Landesver- teidigung Défense nationale | Bildung und Grundlagen- forschung Formation et recherche fondamentale | Kultur und Freizeit Culture et loisirs | Gesundheit Santé | Soziale Wohlfahrt Prévoyance sociale |
|---------------|--|------------------------------------|--|--|---|--|---|---------------------|---|
| | | | Total | davon / dont Entwicklungs- hilfe Aide au déve- loppement | | | | | |
| | 1 | 2 | 3 | 4 | 5 | 6 | 7 | 8 | 9 |
| 1996 | 1 473 | 439 | 2 066 | 1 212 | 5 580 | 3 145 | 389 | 191 | 12 724 |
| 1997 | 1 429 | 447 | 2 043 | 1 168 | 5 395 | 3 075 | 336 | 177 | 12 857 |
| 1998 | 1 426 | 484 | 2 043 | 1 219 | 5 352 | 3 131 | 466 | 184 | 12 910 |
| 1999 | 1 744 | 509 | 2 148 | 1 297 | 4 988 | 3 267 | 482 | 194 | 12 004 |
| 2000 | 1 652 | 549 | 2 274 | 1 277 | 5 005 | 3 457 | 573 | 213 | 12 274 |
| 2001 | 1 913 | 632 | 2 691 | 1 713 | 4 957 | 3 657 | 780 | 228 | 12 529 |
| 2002 | 1 920 | 710 | 2 373 | 1 391 | 4 787 | 4 056 | 684 | 239 | 12 915 |
| 2003 | 1 952 | 737 | 2 382 | 1 387 | 4 700 | 3 724 | 525 | 210 | 13 388 |
| 2004 | 1 983 | 757 | 2 488 | 1 429 | 4 820 | 3 953 | 463 | 210 | 13 943 |
| 2005 | 1 968 | 757 | 2 445 | 1 440 | 4 692 | 3 942 | 450 | 209 | 14 543 |

Ausgaben nach Sachgruppen¹ / Dépenses selon leur nature¹

| Jahr Année | Laufende Ausgaben / Dépenses courantes | | | | | | | | |
|---------------|--|---|--|---|-------------------------------------|-----------------------------------|--|---|--|
| | Total (2 bis 6 + 9 + 10) (2 à 6 + 9 + 10) | Personalauf- wand Charges de personnel | Sachaufwand Biens, services et marchandises | Rüstungs- ausgaben Dépenses d'armement | Passivzinsen Intérêts passifs | Kantonsanteile / Part des cantons | | | Anteil der Sozialversiche- rungen an der Mehrwert- steuer Quote-part des assurances sociales dans la taxe sur la valeur ajoutée |
| | 1 | 2 | 3 | 4 | 5 | Total | davon / dont | 8 | |
| | | | | | | | Direkte Bundessteuer Impôt fédéral direct | Verrechnungs- steuer Impôt anticipé | |
| 1996 | 38 803 | 4 917 | 3 064 | 2 361 | 2 922 | 3 051 | 2 691 | 329 | . |
| 1997 | 37 800 | 4 785 | 2 889 | 2 122 | 3 079 | 3 179 | 2 917 | 229 | . |
| 1998 | 40 673 | 4 785 | 3 006 | 2 044 | 3 344 | 3 485 | 2 919 | 535 | . |
| 1999 | 40 636 | 4 817 | 3 045 | 1 849 | 3 586 | 3 368 | 3 172 | 163 | 1 250 |
| 2000 | 41 657 | 5 279 | 3 344 | 1 770 | 3 489 | 3 874 | 3 225 | 616 | 1 836 |
| 2001 | 43 030 | 5 810 | 3 288 | 1 569 | 3 394 | 4 021 | 3 686 | 81 | 1 860 |
| 2002 | 44 198 | 5 710 | 3 309 | 1 590 | 3 764 | 3 971 | 3 430 | 258 | 1 833 |
| 2003 | 44 158 | 4 404 | 3 075 | 1 460 | 3 293 | 4 172 | 3 747 | 160 | 1 866 |
| 2004 | 45 838 | 4 575 | 2 942 | 1 506 | 3 823 | 4 009 | 3 495 | 267 | 1 930 |
| 2005 | 46 840 | 4 472 | 2 962 | 1 442 | 3 883 | 4 558 | 3 746 | 297 | 1 970 |

| Jahr Année | Regalien und Konzessionen Patentes et concessions | Vermögenserträge Revenus des biens | Entgelte Contributions | Investitionseinnahmen / Recettes d'investissement | | Total (1 + 14) |
|---------------|--|---------------------------------------|---------------------------|---|---|-------------------|
| | | | | Total | davon / dont | |
| | | | | | Rückzahlung von Darlehen und Beteiligungen Remboursement de prêts et de participations | |
| | 11 | 12 | 13 | 14 | 15 | 16 |
| 1996 | 273 | 1 777 | 958 | 1 296 | 1 106 | 38 463 |
| 1997 | 169 | 1 648 | 963 | 1 378 | 1 330 | 38 852 |
| 1998 | 250 | 4 461 | 1 050 | 1 460 | 1 413 | 47 073 |
| 1999 | 170 | 1 757 | 1 119 | 939 | 896 | 42 996 |
| 2000 | 871 | 1 995 | 1 385 | 1 252 | 1 210 | 51 994 |
| 2001 | 537 | 1 799 | 1 482 | 2 748 | 2 683 | 49 440 |
| 2002 | 281 | 5 370 | 1 897 | 1 807 | 1 802 | 52 273 |
| 2003 | 1 053 | 891 | 1 191 | 745 | 715 | 47 161 |
| 2004 | 1 229 | 903 | 1 129 | 165 | 133 | 47 944 |
| 2005 | 1 318 | 866 | 1 052 | 205 | 162 | 50 749 |

| Jahr Année | Verkehr Trafic | Umwelt und Raumordnung Environnement | Landwirtschaft und Ernährung Agriculture et alimentation | Übrige Volkswirtschaft Autres secteurs économiques | Finanzen und Steuern / Finances et impôts | | | Total (1 bis 3+5 bis 14) (1 à 3 + 5 à 14) |
|---------------|-------------------|---|---|---|---|---|--------------------|---|
| | | | | | Total | davon / dont Kantonsanteile an Bundes- einnahmen Part des cantons aux recettes de la Confédération | Zinsen Intérêts | |
| | 10 | 11 | 12 | 13 | 14 | 15 | 16 | 17 |
| 1996 | 6 738 | 582 | 3 932 | 877 | 6 099 | 3 051 | 2 922 | 44 236 |
| 1997 | 7 002 | 689 | 3 922 | 639 | 6 372 | 3 179 | 3 079 | 44 383 |
| 1998 | 8 686 | 695 | 3 926 | 671 | 6 989 | 3 485 | 3 344 | 46 962 |
| 1999 | 6 915 | 765 | 4 187 | 730 | 8 319 | 4 618 | 3 586 | 46 253 |
| 2000 | 7 401 | 746 | 3 727 | 927 | 9 413 | 3 874 | 3 489 | 48 208 |
| 2001 | 8 680 | 813 | 3 962 | 826 | 9 472 | 4 021 | 3 394 | 51 140 |
| 2002 | 8 872 | 797 | 4 067 | 734 | 9 773 | 3 941 | 3 764 | 51 927 |
| 2003 | 7 338 | 739 | 3 907 | 738 | 9 622 | 6 038 | 3 293 | 49 962 |
| 2004 | 7 478 | 757 | 3 919 | 677 | 9 962 | 5 939 | 3 823 | 51 410 |
| 2005 | 7 862 | 692 | 3 792 | 708 | 10 488 | 6 417 | 3 883 | 52 547 |

| Jahr Année | Beiträge und Entschädigungen / Subventions et dédommagements | | | | | | Investitionsausgaben / Dépenses d'investissement | | | | Total (1 + 16) |
|---------------|--|--|--|---|-------------------------|------------------|--|--|--|------------------------------|-------------------|
| | Total (11 bis 15) (11 à 15) | an Gemein- wesen à des collec- tivités publiques | an bundes- eigene Sozialversi- cherungen aux assu- rances sociales de la Confédé- ration | an bundes- eigene Unterneh- mungen aux entre- prises de la Confédé- ration | Ausland à l'étranger | Übrige autres | Total (17 bis 19) (17 à 19) | Sachgüter Investisse- ments propres | Darlehen und Beteili- gungen Prêts et participa- tions per- manentes | Beiträge Subven- tions | |
| | 10 | 11 | 12 | 13 | 14 | 15 | 16 | 17 | 18 | 19 | 20 |
| 1996 | 22 489 | 6 321 | 7 773 | 2 144 | 1 580 | 4 671 | 5 433 | 741 | 1 768 | 2 923 | 44 236 |
| 1997 | 21 745 | 6 911 | 7 816 | 2 179 | 1 557 | 3 282 | 6 583 | 667 | 3 052 | 2 863 | 44 383 |
| 1998 | 24 010 | 7 121 | 8 061 | 3 495 | 1 600 | 3 733 | 6 289 | 725 | 1 996 | 3 569 | 46 962 |
| 1999 | 22 720 | 7 869 | 7 897 | 1 054 | 1 726 | 4 174 | 5 617 | 792 | 959 | 3 866 | 46 253 |
| 2000 | 22 066 | 7 912 | 8 109 | 1 064 | 1 706 | 3 276 | 6 551 | 739 | 1 691 | 4 120 | 48 208 |
| 2001 | 23 091 | 8 127 | 8 574 | 950 | 1 724 | 3 716 | 8 107 | 893 | 3 441 | 3 773 | 51 140 |
| 2002 | 24 021 | 8 442 | 8 771 | 977 | 1 878 | 3 952 | 7 729 | 917 | 2 867 | 3 945 | 51 927 |
| 2003 | 25 817 | .. | 9 318 | 938 | 1 906 | .. | 5 804 | 539 | 279 | 4 986 | 49 962 |
| 2004 | 26 987 | .. | 9 790 | 981 | 2 170 | .. | 5 572 | 576 | 505 | 4 491 | 51 410 |
| 2005 | 27 494 | .. | 10 217 | 916 | 2 170 | .. | 5 707 | 571 | 365 | 4 771 | 52 547 |

¹ Finanzrechnung.
Compte financier.

² Vor 1995 WUST.
Avant 1995 ICHA.

H3 Einnahmen und Ausgaben von Bund, Kantonen und Gemeinden Recettes et dépenses de la Confédération, des cantons et des communes

In Millionen Franken / En millions de francs

Einnahmen¹ / Recettes¹

| Jahr Année | Steuern / Impôts | | Steuern von Einkommen und Vermögen Impôts sur le revenu et la fortune | | | Stempelabgaben Droits de timbre fédéral | Besitz- und Aufwandsteuern Impôts sur la propriété et sur la dépense | | | | |
|---------------|---|--------|--|--|--|--|---|-------|---|---|---|
| | Total (2 + 6 + 7 + 9 + 11 bis 15) (2 + 6 + 7 + 9 + 11 à 15) | Total | davon / dont | | Total | | davon / dont | | | | |
| | 1 | 2 | Einkommens- und Vermögens- steuern Impôts sur le revenu et la fortune | Ertrags- und Kapitalsteuern Impôts sur le bénéfice et le capital | Verrechnungs- steuern Impôt anticipé | 3 | 4 | 5 | 6 | 7 | 8 |
| 1994 | 73 502 | 53 027 | 37 726 | 8 160 | 3 508 | 2 024 | 1 515 | 1 368 | | | |
| 1995 | 74 919 | 51 526 | 37 614 | 8 219 | 2 048 | 1 703 | 1 556 | 1 420 | | | |
| 1996 | 77 250 | 53 753 | 38 488 | 8 404 | 3 318 | 1 977 | 1 627 | 1 489 | | | |
| 1997 | 77 358 | 53 057 | 38 502 | 8 899 | 2 320 | 2 513 | 1 651 | 1 526 | | | |
| 1998 | 83 939 | 57 461 | 38 970 | 9 301 | 5 388 | 3 256 | 1 700 | 1 565 | | | |
| 1999 | 85 711 | 57 105 | 40 323 | 10 988 | 1 663 | 3 126 | 1 770 | 1 622 | | | |
| 2000 | 95 229 | 63 823 | 41 255 | 12 505 | 6 202 | 4 146 | 1 801 | 1 670 | | | |
| 2001 | 93 764 | 62 163 | 43 440 | 14 075 | 896 | 3 453 | 1 843 | 1 725 | | | |
| 2002 | 95 647 | 64 892 | 45 541 | 12 617 | 2 628 | 2 819 | 1 893 | 1 774 | | | |

Ausgaben nach Funktionen³ / Dépenses par fonctions³

| Jahr Année | Allgemeine Verwaltung Administration générale | Justiz, Polizei, Feuerwehr Justice, police, police du feu | Landes- verteidigung Défense nationale | Beziehungen zum Ausland Relations étrangères | Bildung Enseignement | davon / dont | | |
|---------------|--|--|---|---|-------------------------|--------------|----------------------------------|---|
| | | | | | | Total | Volksschulen Ecoles publiques | Berufsbildung Formation professionnelle |
| | 1 | 2 | 3 | 4 | 5 | 6 | 7 | 8 |
| 1994 | 7 174 | 6 270 | 6 446 | 2 114 | 20 813 | 10 846 | 2 977 | 3 514 |
| 1995 | 7 267 | 6 432 | 6 338 | 2 052 | 21 229 | 11 193 | 3 028 | 3 465 |
| 1996 | 7 331 | 6 519 | 6 046 | 2 066 | 21 367 | 11 228 | 2 939 | 3 556 |
| 1997 | 7 336 | 6 505 | 5 831 | 2 043 | 21 448 | 11 323 | 2 838 | 3 635 |
| 1998 | 7 577 | 6 582 | 5 771 | 2 043 | 21 675 | 11 461 | 2 888 | 3 648 |
| 1999 | 7 797 | 6 544 | 5 402 | 2 148 | 21 971 | 11 384 | 2 796 | 3 808 |
| 2000 | 7 886 | 6 829 | 5 408 | 2 274 | 22 803 | 11 716 | 2 934 | 4 768 |
| 2001 | 8 848 | 7 185 | 5 338 | 2 691 | 24 074 | 12 307 | 3 125 | 5 377 |
| 2002 | 8 818 | 7 514 | 5 162 | 2 373 | 25 786 | 12 959 | 3 406 | 5 976 |

Ausgaben nach Sachgruppen⁴ / Dépenses selon leur nature⁴

| Jahr Année | Laufende Ausgaben / Dépenses courantes | | | | | Beiträge, Entschädigungen Subventions, dédommagements | | | |
|---------------|--|--|---|----------------------------------|--|--|---|--------|---|
| | Total (2 bis 6) (2 à 6) | Personalaufwand Charges de personnel | Sachaufwand Biens, services et marchandises | Passivzinsen Intérêts passifs | Anteile, Beiträge ohne Zweck- bindung Parts et contributions sans affectation | Total | davon / dont | | |
| | 1 | 2 | 3 | 4 | 5 | 6 | an Gemein- wesen à des collectivi- tés publiques | 7 | 8 |
| 1994 | 95 233 | 39 801 | 18 391 | 7 593 | 4 465 | 42 597 | 13 149 | 29 447 | |
| 1995 | 97 072 | 40 165 | 18 771 | 7 798 | 4 137 | 44 188 | 13 850 | 30 338 | |
| 1996 | 100 832 | 41 029 | 19 087 | 7 653 | 4 444 | 48 767 | 15 705 | 33 062 | |
| 1997 | 100 330 | 40 725 | 18 761 | 7 817 | 4 536 | 49 100 | 16 072 | 33 028 | |
| 1998 | 103 818 | 40 653 | 19 239 | 7 985 | 4 974 | 52 388 | 16 448 | 35 941 | |
| 1999 | 105 023 | 40 963 | 19 727 | 8 095 | 6 173 | 52 699 | 17 710 | 34 988 | |
| 2000 | 107 971 | 42 568 | 20 652 | 7 923 | 7 352 | 53 432 | 18 440 | 34 992 | |
| 2001 | 112 585 | 45 168 | 21 416 | 7 647 | 7 899 | 56 232 | 19 737 | 36 495 | |
| 2002 | 116 796 | 47 129 | 21 888 | 7 718 | 8 267 | 57 631 | 19 403 | 38 228 | |

| Jahr Année | Verbrauchsabgaben Impôts sur la consommation | | Verkehrs- abgaben | Zölle | Landwirt- schaftliche Abgaben Autres | Lenkungs- abgaben Umweltschutz Taxes d'orientation, protection de l'environne- ment | Spielbanken- abgabe | Übrige Einnahmen Autres recettes | Total (1 + 16) |
|---------------|---|--|--|---------------------|---|--|------------------------------------|---|-------------------|
| | Total | davon / dont Mehrwert- steuer ² Taxe sur la valeur ajoutée ² | Impositions spéciales de la consommation | Droits de douane | | | Impôt sur les maisons de jeu | | |
| | 9 | 10 | 11 | 12 | 13 | 14 | 15 | 16 | 17 |
| 1994 | 14 940 | 9 378 | 347 | 1 223 | 425 | . | . | 26 724 | 100 226 |
| 1995 | 18 127 | 12 428 | 436 | 1 197 | 375 | . | . | 28 636 | 103 555 |
| 1996 | 17 949 | 12 068 | 437 | 1 358 | 147 | . | . | 30 295 | 107 545 |
| 1997 | 18 446 | 12 526 | 441 | 1 093 | 156 | . | . | 30 766 | 108 124 |
| 1998 | 19 842 | 13 287 | 459 | 1 034 | 187 | . | . | 34 884 | 118 823 |
| 1999 | 22 015 | 15 060 | 466 | 1 099 | 131 | . | . | 32 044 | 117 755 |
| 2000 | 23 652 | 16 594 | 643 | 1 096 | 1 | 68 | . | 36 261 | 131 491 |
| 2001 | 24 168 | 17 033 | 978 | 1 067 | — | 92 | . | 37 118 | 130 882 |
| 2002 | 23 735 | 16 857 | 1 067 | 1 091 | 3 | 86 | 65 | 38 913 | 134 560 |

| Jahr Année | Kultur und Freizeit | Gesundheit | Soziale Wohlfahrt Prévoyance sociale | | Verkehr | Umwelt, Raumord- nung Environne- ment | Volkswirtschaft Economie publique | | Finanzen und Steuern | Total (1 bis 5 + 9 bis 11 + 13 bis 15 + 17) (1 à 5 + 9 à 11 + 13 à 15 + 17) |
|---------------|------------------------|------------|---|---|---------|---|--------------------------------------|--|-------------------------|---|
| | Culture et loisirs | Santé | Total | davon / dont Sozialver- sicherungen Assurances sociales | Trafic | | Total | davon / dont Landwirt- schaft Agriculture | Finances et impôts | |
| | 9 | 10 | 11 | 12 | 13 | 14 | 15 | 16 | 17 | 18 |
| 1994 | 3 313 | 13 927 | 21 125 | 14 584 | 11 487 | 4 543 | 6 107 | 3 972 | 8 426 | 111 745 |
| 1995 | 3 384 | 14 224 | 19 853 | 13 115 | 11 437 | 4 482 | 5 973 | 4 001 | 8 383 | 111 054 |
| 1996 | 3 566 | 14 599 | 23 474 | 16 493 | 11 788 | 4 492 | 6 369 | 4 390 | 8 399 | 116 017 |
| 1997 | 3 389 | 14 563 | 24 945 | 17 676 | 12 006 | 4 574 | 6 111 | 4 397 | 8 559 | 117 310 |
| 1998 | 3 637 | 14 752 | 24 819 | 17 283 | 13 586 | 4 725 | 6 199 | 4 368 | 8 916 | 120 282 |
| 1999 | 3 646 | 15 104 | 23 143 | 15 183 | 12 074 | 4 819 | 6 709 | 4 683 | 10 084 | 119 439 |
| 2000 | 3 851 | 15 636 | 23 544 | 15 667 | 13 009 | 4 824 | 6 760 | 4 206 | 10 788 | 123 612 |
| 2001 | 4 170 | 16 856 | 24 187 | 16 606 | 14 097 | 4 938 | 7 134 | 4 453 | 10 448 | 129 966 |
| 2002 | 4 187 | 18 047 | 25 411 | 17 487 | 14 671 | 4 909 | 7 058 | 4 541 | 10 317 | 134 253 |

| Jahr Année | Investitionsausgaben / Dépenses d'investissement | | | | | Total (1 + 9) | |
|---------------|--|-----------|-------------------------------|-------------------------|---------------------------------------|------------------|---------|
| | Total (10 bis 12 + 14) (10 à 12 + 14) | Sachgüter | Darlehen und Beteiligungen | Beiträge Subventions | Übrige zu aktivierende Ausgaben | | |
| | 9 | 10 | 11 | 12 | 13 | 14 | 15 |
| 1994 | 16 512 | 11 262 | 3 390 | 5 724 | 3 929 | 65 | 111 745 |
| 1995 | 13 982 | 10 890 | 1 204 | 5 670 | 3 841 | 58 | 111 054 |
| 1996 | 15 185 | 10 469 | 3 197 | 5 307 | 3 800 | 13 | 116 017 |
| 1997 | 16 979 | 10 200 | 5 336 | 5 139 | 3 705 | 10 | 117 310 |
| 1998 | 16 464 | 10 680 | 3 585 | 5 885 | 3 704 | 18 | 120 282 |
| 1999 | 14 417 | 10 638 | 1 487 | 6 151 | 3 881 | 21 | 119 439 |
| 2000 | 15 641 | 10 179 | 2 922 | 6 291 | 3 761 | 10 | 123 612 |
| 2001 | 17 381 | 10 824 | 3 960 | 6 328 | 3 744 | 13 | 129 966 |
| 2002 | 17 457 | 10 956 | 3 904 | 6 235 | 3 652 | 14 | 134 253 |

¹ Ohne Doppelzählungen und Kirchensteuern.
Montants comptés à double et impôts paroissiaux non compris.

² Vor 1995 WUST.
Avant 1995 ICHA.

³ Nach Abzug der Doppelzählungen.
Déduction faite des montants comptés à double.

⁴ Doppelzählungen in den Totalen und Subtotalen nicht enthalten.
Doubles imputations non comprises dans les totaux et les sous-totaux.

I1 Aussenhandel nach Verwendungszweck Commerce extérieur selon l'utilisation des marchandises

Einfuhr / Importations

In Millionen Franken / En millions de francs

| Jahr Quartal ¹ | Einfuhr Importations | | | | | Total ³ (1 bis 4) (1 à 4) |
|---------------------------------|--|----------------------------------|--------------------|-----------------------|--|--|
| | Rohstoffe und Halbfabrikate | Energieträger ² | Investitionsgüter | Konsumgüter | | |
| Année Trimestre ¹ | Matières premières et produits semi-finis | Agents énergétiques ² | Biens d'équipement | Biens de consommation | | |
| | 1 | 2 | 3 | 4 | | 5 |
| 1995 | 28 706 | 2 656 | 25 967 | 33 446 | | 90 775 |
| 1996 | 27 134 | 3 352 | 26 794 | 34 688 | | 91 967 |
| 1997 | 30 447 | 4 888 | 29 066 | 38 687 | | 103 088 |
| 1998 | 31 248 | 3 363 | 30 847 | 41 407 | | 106 866 |
| 1999 | 31 275 | 3 513 | 34 633 | 43 995 | | 113 416 |
| 2000 | 35 830 | 6 290 | 38 972 | 47 523 | | 128 615 |
| 2001 | 35 392 | 6 420 | 36 435 | 51 805 | | 130 052 |
| 2002 | 32 242 | 5 369 | 32 706 | 52 809 | | 123 125 |
| 2003 | 32 540 | 5 549 | 32 887 | 52 802 | | 123 778 |
| 2004 | 35 680 | 6 478 | 34 946 | 55 318 | | 132 423 |
| 2002 IV | 7 655 | 1 332 | 8 204 | 12 824 | | 30 014 |
| 2003 I | 8 439 | 1 518 | 7 773 | 13 748 | | 31 478 |
| 2003 II | 8 180 | 1 325 | 7 617 | 12 820 | | 29 942 |
| 2003 III | 7 843 | 1 308 | 7 973 | 12 977 | | 30 100 |
| 2003 IV | 8 078 | 1 398 | 9 524 | 13 257 | | 32 257 |
| 2004 I | 9 117 | 1 474 | 8 405 | 13 487 | | 32 483 |
| 2004 II | 8 849 | 1 485 | 8 695 | 13 914 | | 32 943 |
| 2004 III | 8 835 | 1 642 | 8 678 | 13 685 | | 32 840 |
| 2004 IV | 8 878 | 1 877 | 9 168 | 14 233 | | 34 156 |

Veränderung gegenüber dem Vorjahr / Variation par rapport à l'année précédente

In Prozent / En pour-cent

| Jahr Quartal ¹ | Rohstoffe und Halbfabrikate Matières premières et produits semi-finis | | Energieträger ² Agents énergétiques ² | | Investitionsgüter Biens d'équipement | | Konsumgüter Biens de consommation | | Total ³ | |
|---------------------------------|--|------|--|-------|---|------|--------------------------------------|------|--------------------|------|
| | nominal | real | nominal | real | nominal | real | nominal | real | nominal | real |
| Année Trimestre ¹ | nominal | réel | nominal | réel | nominal | réel | nominal | réel | nominal | réel |
| | 1 | 2 | 3 | 4 | 5 | 6 | 7 | 8 | 9 | 10 |
| 1995 | 4.7 | 3.0 | -12.7 | -5.1 | 14.0 | 17.7 | -1.7 | 2.0 | 4.0 | 6.1 |
| 1996 | -5.5 | -2.4 | 26.2 | 6.2 | 3.2 | 1.7 | 3.7 | 4.2 | 1.3 | 1.5 |
| 1997 | 12.2 | 9.6 | 45.8 | 29.5 | 8.5 | 5.6 | 11.5 | 2.3 | 12.1 | 6.4 |
| 1998 | 2.6 | 4.8 | -31.2 | -10.4 | 6.1 | 10.6 | 7.0 | 6.8 | 3.7 | 6.5 |
| 1999 | 0.1 | 4.0 | 4.5 | -5.9 | 12.3 | 11.3 | 6.3 | 11.2 | 6.1 | 8.6 |
| 2000 | 14.6 | 8.9 | 79.0 | -0.6 | 12.5 | 7.6 | 8.0 | 7.2 | 13.4 | 7.5 |
| 2001 | -1.2 | 0.1 | 2.1 | 7.9 | -6.5 | -5.0 | 9.0 | 5.8 | 1.1 | 1.1 |
| 2002 | -8.9 | -2.5 | -16.4 | -2.1 | -10.2 | -6.2 | 1.9 | — | -5.3 | -2.5 |
| 2003 | 0.9 | -0.4 | 3.4 | -3.5 | 0.6 | 5.5 | — | -0.4 | 0.5 | 1.0 |
| 2004 | 9.7 | 6.3 | 16.8 | 0.2 | 6.3 | 7.4 | 4.8 | 2.2 | 7.0 | 4.6 |
| 2002 IV | -2.1 | 2.8 | -9.0 | -11.1 | -6.3 | -2.3 | -2.5 | -2.8 | -3.8 | -1.6 |
| 2003 I | 4.0 | 5.7 | 10.0 | -11.5 | -5.5 | 2.0 | 3.8 | 3.4 | 1.7 | 3.0 |
| 2003 II | -5.0 | -6.2 | -5.4 | -5.1 | -9.5 | -4.2 | -8.1 | -9.1 | -7.5 | -6.9 |
| 2003 III | -0.2 | -2.3 | 4.1 | -2.2 | 1.5 | 4.2 | 1.4 | -0.1 | 1.1 | 0.3 |
| 2003 IV | 5.5 | 2.0 | 5.0 | 3.9 | 16.1 | 20.5 | 3.4 | 5.4 | 7.5 | 8.6 |
| 2004 I | 8.0 | 4.4 | -2.9 | 6.0 | 8.1 | 8.9 | -1.9 | -3.6 | 3.2 | 2.2 |
| 2004 II | 8.2 | 5.2 | 12.1 | -2.6 | 14.2 | 17.9 | 8.5 | 7.5 | 10.0 | 9.1 |
| 2004 III | 12.7 | 9.7 | 25.6 | 4.1 | 8.9 | 9.0 | 5.5 | 3.7 | 9.1 | 6.7 |
| 2004 IV | 9.9 | 6.1 | 34.3 | -4.5 | -3.7 | -4.0 | 7.4 | 1.0 | 5.9 | 0.3 |

Ausfuhr / Exportations

Handelsbilanzsaldo / Solde de la balance commerciale

In Millionen Franken / En millions de francs

| Jahr Quartal ¹ | Ausfuhr Exportations | | | | Total ^{3,4} | Handelsbilanzsaldo ³ Solde de la balance commerciale ³ |
|---------------------------------|--|--------------------|-----------------------|--------|----------------------|--|
| | Rohstoffe und Halbfabrikate | Investitionsgüter | Konsumgüter | | | |
| Année Trimestre ¹ | Matières premières et produits semi-finis | Biens d'équipement | Biens de consommation | | | |
| | 6 | 7 | 8 | 9 | 10 | |
| 1995 | 26997 | 33344 | 31583 | 92012 | 1237 | |
| 1996 | 26714 | 34144 | 33204 | 94174 | 2207 | |
| 1997 | 29710 | 37449 | 37716 | 105133 | 2045 | |
| 1998 | 30442 | 39209 | 39234 | 109113 | 2247 | |
| 1999 | 30878 | 40631 | 42675 | 114445 | 1030 | |
| 2000 | 34490 | 45789 | 45795 | 126549 | -2066 | |
| 2001 | 33933 | 45111 | 52256 | 131717 | 1665 | |
| 2002 | 32742 | 42257 | 55019 | 130381 | 7255 | |
| 2003 | 32891 | 42612 | 54762 | 130661 | 6884 | |
| 2004 | 35195 | 45585 | 60530 | 141735 | 9312 | |
| 2002 IV | 8031 | 11249 | 13695 | 33076 | 3062 | |
| 2003 I | 8225 | 9759 | 13808 | 31896 | 418 | |
| 2003 II | 8265 | 10612 | 13178 | 32146 | 2203 | |
| 2003 III | 8047 | 10425 | 13293 | 31867 | 1767 | |
| 2003 IV | 8354 | 11815 | 14483 | 34752 | 2495 | |
| 2004 I | 8958 | 11000 | 15250 | 35303 | 2820 | |
| 2004 II | 9007 | 11240 | 14891 | 35236 | 2292 | |
| 2004 III | 8511 | 11230 | 14797 | 34648 | 1807 | |
| 2004 IV | 8720 | 12114 | 15592 | 36549 | 2392 | |

Veränderung gegenüber dem Vorjahr / Variation par rapport à l'année précédente

In Prozent / En pour-cent

| Jahr Quartal ¹ | Rohstoffe und Halbfabrikate Matières premières et produits semi-finis | | Investitionsgüter Biens d'équipement | | Konsumgüter Biens de consommation | | Total ^{3,4} | |
|---------------------------------|--|------|---|------|--------------------------------------|------|----------------------|------|
| | nominal | real | nominal | real | nominal | real | nominal | real |
| Année Trimestre ¹ | nominal | réel | nominal | réel | nominal | réel | nominal | réel |
| | 11 | 12 | 13 | 14 | 15 | 16 | 17 | 18 |
| 1995 | 2.0 | 0.3 | 5.4 | 7.6 | -1.3 | 4.1 | 2.0 | 4.1 |
| 1996 | -1.0 | 1.8 | 2.4 | 2.7 | 5.1 | 1.6 | 2.4 | 2.1 |
| 1997 | 11.2 | 10.2 | 9.7 | 7.8 | 13.6 | 5.1 | 11.6 | 7.7 |
| 1998 | 2.5 | 4.9 | 4.7 | 5.1 | 4.0 | 0.8 | 3.8 | 3.5 |
| 1999 | 1.4 | 1.5 | 3.6 | 2.3 | 8.8 | 5.5 | 4.9 | 3.2 |
| 2000 | 11.7 | 9.5 | 12.7 | 10.4 | 7.3 | 3.3 | 10.6 | 7.5 |
| 2001 | -1.6 | -1.5 | -1.5 | -0.4 | 14.1 | 9.4 | 4.1 | 2.9 |
| 2002 | -3.5 | -0.4 | -6.3 | -4.4 | 5.3 | 8.5 | -1.0 | 1.8 |
| 2003 | 0.5 | 0.1 | 0.8 | 2.4 | -0.5 | -1.7 | 0.2 | 0.1 |
| 2004 | 7.0 | 7.5 | 7.0 | 6.2 | 10.5 | 6.0 | 8.5 | 6.4 |
| 2002 IV | 0.9 | 5.8 | -0.5 | 2.8 | 1.8 | 7.3 | 0.8 | 5.4 |
| 2003 I | 0.4 | 3.1 | -2.6 | -1.6 | 1.9 | -0.9 | 0.1 | -0.1 |
| 2003 II | -4.7 | -3.5 | -1.5 | 2.5 | -7.2 | -2.9 | -4.7 | -1.3 |
| 2003 III | 2.6 | 0.9 | 2.1 | 3.2 | -2.0 | -3.9 | 0.5 | -0.4 |
| 2003 IV | 4.0 | -0.5 | 5.0 | 4.9 | 5.8 | 0.7 | 5.1 | 1.8 |
| 2004 I | 8.9 | 7.2 | 12.7 | 11.3 | 10.4 | 6.4 | 10.7 | 8.1 |
| 2004 II | 9.0 | 8.2 | 5.9 | 5.1 | 13.0 | 4.7 | 9.6 | 5.7 |
| 2004 III | 5.8 | 8.0 | 7.7 | 5.8 | 11.3 | 7.8 | 8.7 | 7.1 |
| 2004 IV | 4.4 | 6.8 | 2.5 | 3.4 | 7.7 | 4.7 | 5.2 | 4.7 |

¹ 2004: provisorische Werte.
2004: chiffres provisoires.

² Sondereffekt wegen Einführung des neuen Mineralölsteuergesetzes per 1.1.1997 (rückwirkende Besteuerung des Pflicht- und Zollfreilager-Bestandes per 31.12.1996).
Effet spécial dû à l'entrée en vigueur le 1.1.1997 de la nouvelle loi sur l'imposition des huiles minérales (les réserves obligatoires et les dépôts francs ont été imposés rétroactivement au 31.12.1996).

³ Total 1: Ohne Edelmetalle, Edel- und Schmucksteine, Kunstgegenstände und Antiquitäten.
Total 1: sans métaux précieux, pierres gemmes, objets d'art et antiquités.

⁴ Inklusive Energieträger.
Y compris les agents énergétiques.

I2 Aussenhandel nach Warenarten / Commerce extérieur selon la nature des marchandises

Einfuhr / Importations

In Millionen Franken / En millions de francs

| Jahr Monat ¹ | Einfuhr Importations | | davon / dont | | | | |
|----------------------------|-------------------------|--------|--|--|--------------------|--|-----------|
| | Total ² | | Maschinen, Apparate und Elektronik | Präzisionsinstrumente, Uhren, Bijouterie | Chemikalien | Textilien, Bekleidung, Schuhe | Fahrzeuge |
| Année Mois ¹ | | | Machines, appareils et électronique | Instruments de précision, horlogerie et bijoux | Produits chimiques | Textiles, habillement et chaussures | Véhicules |
| | 1 | 2 | 3 | 4 | 5 | 6 | |
| 1995 | 90 775 | 20 474 | 5 597 | 12 982 | 7 918 | 10 600 | |
| 1996 | 91 967 | 20 749 | 5 761 | 13 520 | 7 837 | 11 200 | |
| 1997 | 103 088 | 23 083 | 6 845 | 16 793 | 8 419 | 11 324 | |
| 1998 | 106 866 | 24 657 | 6 818 | 17 797 | 8 604 | 12 283 | |
| 1999 | 113 416 | 26 966 | 6 849 | 19 322 | 8 521 | 14 422 | |
| 2000 | 128 615 | 31 583 | 8 031 | 21 899 | 8 905 | 14 903 | |
| 2001 | 130 052 | 29 583 | 8 165 | 26 256 | 8 993 | 14 163 | |
| 2002 | 123 125 | 25 925 | 8 167 | 27 255 | 8 625 | 12 843 | |
| 2003 | 123 778 | 25 601 | 7 499 | 27 299 | 8 538 | 13 348 | |
| 2004 | 132 423 | 27 318 | 8 174 | 29 467 | 8 619 | 13 567 | |
| 2004 02 | 10 256 | 2 111 | 617 | 2 087 | 836 | 1 056 | |
| 2004 03 | 12 348 | 2 560 | 801 | 2 715 | 863 | 1 271 | |
| 2004 04 | 11 302 | 2 280 | 720 | 2 709 | 618 | 1 152 | |
| 2004 05 | 9 938 | 2 103 | 663 | 1 980 | 545 | 1 119 | |
| 2004 06 | 11 704 | 2 342 | 725 | 2 545 | 677 | 1 496 | |
| 2004 07 | 11 087 | 2 262 | 684 | 2 522 | 849 | 1 061 | |
| 2004 08 | 10 052 | 1 990 | 573 | 2 440 | 775 | 848 | |
| 2004 09 | 11 702 | 2 344 | 726 | 2 428 | 833 | 1 335 | |
| 2004 10 | 11 477 | 2 385 | 747 | 2 519 | 648 | 1 216 | |
| 2004 11 | 11 776 | 2 420 | 715 | 2 681 | 620 | 1 177 | |
| 2004 12 | 10 903 | 2 418 | 686 | 2 479 | 582 | 1 033 | |
| 2005 01 | 10 145 | 2 115 | 613 | 2 169 | 749 | 903 | |
| 2005 02 | 11 251 | 2 156 | 633 | 2 805 | 809 | 1 034 | |

Veränderung gegenüber dem Vorjahr / Variation par rapport à l'année précédente

In Prozent / En pourcent

| Jahr Monat ¹ | Total ² | | davon / dont | | | | | | | | | |
|----------------------------|--------------------|------|--|--|--------------------|--|-----------|-------|------|------|-------|-------|
| | | | Maschinen, Apparate und Elektronik | Präzisionsinstrumente, Uhren, Bijouterie | Chemikalien | Textilien, Bekleidung, Schuhe | Fahrzeuge | | | | | |
| Année Mois ¹ | | | Machines, appareils et électronique | Instruments de précision, horlogerie et bijoux | Produits chimiques | Textiles, habillement et chaussures | Véhicules | | | | | |
| | nominal | real | nominal | real | nominal | real | nominal | real | | | | |
| | nominal | réel | nominal | réel | nominal | réel | nominal | réel | | | | |
| | 1 | 2 | 3 | 4 | 5 | 6 | 7 | 8 | 9 | 10 | 11 | 12 |
| 1995 | 4.0 | 6.1 | 7.7 | 14.1 | -3.1 | -0.5 | 3.5 | 3.8 | -5.4 | -1.8 | 15.4 | 12.7 |
| 1996 | 1.3 | 1.5 | 1.4 | -0.6 | 2.9 | 3.4 | 4.2 | 9.4 | -1.0 | -1.9 | 5.7 | 7.3 |
| 1997 | 12.1 | 6.4 | 11.2 | 8.0 | 18.8 | 3.3 | 24.2 | 12.1 | 7.4 | 0.9 | 1.1 | 0.6 |
| 1998 | 3.7 | 6.5 | 6.8 | 11.6 | -0.4 | 1.5 | 6.0 | 6.0 | 2.2 | 1.3 | 8.5 | 12.3 |
| 1999 | 6.1 | 8.6 | 9.4 | 8.9 | 0.5 | — | 8.6 | 21.4 | -1.0 | 1.2 | 17.4 | 15.6 |
| 2000 | 13.4 | 7.5 | 17.1 | 11.4 | 17.3 | 10.7 | 13.3 | 13.3 | 4.5 | 3.1 | 3.3 | -2.6 |
| 2001 | 1.1 | 1.1 | -6.3 | -4.1 | 1.7 | -0.5 | 19.9 | 15.3 | 1.0 | -0.2 | -5.0 | -6.6 |
| 2002 | -5.3 | -2.5 | -12.4 | -6.5 | — | 7.0 | 3.8 | -1.4 | -4.1 | -1.3 | -9.3 | -9.5 |
| 2003 | 0.5 | 1.0 | -1.2 | 3.1 | -8.2 | -7.8 | 0.2 | -3.4 | -1.0 | 0.2 | 3.9 | 8.7 |
| 2004 | 7.0 | 4.6 | 6.7 | 8.7 | 9.0 | 5.7 | 7.9 | 1.3 | 1.0 | 2.8 | 1.6 | 1.7 |
| 2004 02 | 2.4 | 1.1 | 1.5 | 1.0 | -2.1 | -6.8 | -2.8 | -8.1 | 2.4 | 2.4 | 10.9 | 20.5 |
| 2004 03 | 14.1 | 12.0 | 18.1 | 15.2 | 7.2 | 2.5 | 20.0 | 13.7 | 13.0 | 13.1 | 7.7 | 10.3 |
| 2004 04 | 8.9 | 7.3 | 10.8 | 11.2 | 21.7 | 9.3 | 9.3 | 7.6 | 4.2 | 4.9 | 3.0 | 3.6 |
| 2004 05 | 1.5 | 1.0 | 7.2 | 10.5 | 9.4 | 3.7 | -10.0 | -10.8 | -0.9 | 0.7 | 1.0 | 5.0 |
| 2004 06 | 19.8 | 19.2 | 15.5 | 21.8 | 18.6 | 17.0 | 20.7 | 12.9 | 9.4 | 14.0 | 46.5 | 57.5 |
| 2004 07 | -1.6 | -2.1 | 1.3 | 5.7 | 0.1 | 0.7 | -0.4 | -3.3 | -7.4 | -4.2 | -19.3 | -20.3 |
| 2004 08 | 20.9 | 18.4 | 16.5 | 21.6 | 22.2 | 18.6 | 31.9 | 23.4 | 7.5 | 9.8 | 26.8 | 28.3 |
| 2004 09 | 11.2 | 6.3 | 7.9 | 7.6 | 9.2 | 11.0 | 20.8 | 8.1 | -4.2 | -2.5 | 16.9 | 8.0 |
| 2004 10 | 0.4 | -6.0 | -2.4 | -2.7 | 6.2 | 1.8 | 12.9 | -1.2 | -5.5 | -3.7 | -17.8 | -23.6 |
| 2004 11 | 11.6 | 5.8 | 6.0 | 9.4 | 15.9 | 15.4 | 15.6 | -0.6 | 5.3 | 8.9 | -2.5 | -7.5 |
| 2004 12 | 6.2 | 1.8 | 1.7 | 7.9 | 15.3 | 9.1 | 17.2 | 4.6 | 0.2 | 3.3 | -19.9 | -23.0 |
| 2005 01 | 2.7 | 0.4 | 0.6 | 2.7 | 18.6 | 16.0 | -8.1 | -9.3 | -3.3 | -2.9 | 12.6 | 7.9 |
| 2005 02 | 9.7 | 7.6 | 2.1 | 4.4 | 2.7 | 4.6 | 34.4 | 33.1 | -3.2 | 0.2 | -2.1 | -7.8 |

Ausfuhr / Exportations
Handelsbilanzsaldo / Solde de la balance commerciale

In Millionen Franken / En millions de francs

| Jahr Monat ¹ | Ausfuhr Exportations | | | | | | | | Handelsbilanz- saldo |
|----------------------------|-------------------------|-------|--------------|-------|---|-----------------------|---------|------------|-------------------------|
| | Total ² | | davon / dont | | Maschinen, Apparate und Elektronik | Chemikalien | Metalle | Uhren | |
| Année Mois ¹ | 7 | 8 | 9 | 10 | | | | | 11 |
| | | | | | Machines, appareils et électronique | Produits chimiques | Métaux | Horlogerie | |
| 1995 | 92012 | 27396 | 24043 | 8346 | 7675 | 5032 | 3953 | 1237 | |
| 1996 | 94174 | 28047 | 25954 | 8189 | 7552 | 5191 | 3672 | 2207 | |
| 1997 | 105133 | 30882 | 29647 | 9067 | 8311 | 5809 | 3933 | 2045 | |
| 1998 | 109113 | 31922 | 31302 | 9557 | 8422 | 6186 | 3968 | 2247 | |
| 1999 | 114445 | 32642 | 33991 | 9471 | 9003 | 6799 | 3787 | 1030 | |
| 2000 | 126549 | 37137 | 35892 | 10892 | 10297 | 7974 | 3891 | -2066 | |
| 2001 | 131717 | 36022 | 41833 | 10453 | 10654 | 8396 | 3934 | 1665 | |
| 2002 | 130381 | 31692 | 44846 | 9744 | 10640 | 8901 | 3726 | 7255 | |
| 2003 | 130661 | 30832 | 45030 | 9919 | 10177 | 9697 | 3813 | 6884 | |
| 2004 | 141735 | 33479 | 49445 | 11066 | 11109 | 10135 | 3856 | 9312 | |
| 2004 02 | 11589 | 2527 | 4297 | 887 | 808 | 839 | 343 | 1333 | |
| 2004 03 | 12966 | 3022 | 4557 | 1035 | 897 | 985 | 354 | 618 | |
| 2004 04 | 11595 | 2759 | 4115 | 935 | 820 | 835 | 263 | 294 | |
| 2004 05 | 11131 | 2581 | 4066 | 876 | 799 | 774 | 278 | 1194 | |
| 2004 06 | 12509 | 2958 | 4319 | 995 | 1025 | 897 | 364 | 805 | |
| 2004 07 | 11950 | 2902 | 4094 | 943 | 959 | 823 | 380 | 863 | |
| 2004 08 | 10155 | 2473 | 3613 | 761 | 754 | 702 | 257 | 103 | |
| 2004 09 | 12543 | 2907 | 4319 | 996 | 951 | 856 | 354 | 841 | |
| 2004 10 | 12559 | 2920 | 4260 | 999 | 1198 | 886 | 301 | 1081 | |
| 2004 11 | 12966 | 3152 | 4344 | 994 | 1262 | 906 | 317 | 1189 | |
| 2004 12 | 11024 | 3070 | 3191 | 821 | 978 | 852 | 300 | 121 | |
| 2005 01 | 11277 | 2341 | 4542 | 916 | 793 | 787 | 343 | 1132 | |
| 2005 02 | 11615 | 2525 | 4390 | 925 | 852 | 825 | 322 | 365 | |

Veränderung gegenüber dem Vorjahr / Variation par rapport à l'année précédente

In Prozent / En pour-cent

| Jahr Monat ¹ | Total ² | | davon / dont | | Maschinen, Apparate und Elektronik | Chemikalien | Metalle | Uhren | Präzisions- instrumente | Textilindustrie, Bekleidung, Schuhe | | | | |
|----------------------------|--------------------|------|--------------|------|--|-------------|---------|-------|----------------------------|---|------|------|------|------|
| | nominal | real | nominal | real | | | | | | | | | | |
| Année Mois ¹ | nominal | réel | nominal | réel | nominal | réel | nominal | réel | nominal | réel | | | | |
| | 13 | 14 | 15 | 16 | 17 | 18 | 19 | 20 | 21 | 22 | 23 | 24 | 25 | 26 |
| 1995 | 2.0 | 4.1 | 4.9 | 6.4 | 2.4 | 8.6 | 7.3 | 5.1 | -3.6 | -8.6 | 0.9 | 3.1 | -7.9 | -8.7 |
| 1996 | 2.4 | 2.1 | 2.4 | 2.5 | 8.0 | 5.8 | -1.9 | 0.1 | -1.6 | -7.1 | 3.2 | -2.7 | -7.1 | -6.5 |
| 1997 | 11.6 | 7.7 | 10.1 | 8.7 | 14.2 | 7.8 | 10.7 | 8.9 | 10.1 | -1.4 | 11.9 | 11.0 | 7.1 | 2.9 |
| 1998 | 3.8 | 3.5 | 3.4 | 6.1 | 5.6 | 6.3 | 5.4 | 6.2 | 1.3 | -4.8 | 6.5 | 5.4 | 0.9 | 0.5 |
| 1999 | 4.9 | 3.2 | 2.3 | -1.2 | 8.6 | 7.2 | -0.9 | 2.2 | 6.9 | -1.8 | 9.9 | 8.9 | -4.6 | -2.6 |
| 2000 | 10.6 | 7.5 | 13.8 | 12.9 | 5.6 | 3.6 | 15.0 | 10.9 | 14.4 | 4.8 | 17.3 | 11.5 | 2.7 | -0.2 |
| 2001 | 4.1 | 2.9 | -3.0 | -2.4 | 16.6 | 13.1 | -4.0 | -4.7 | 3.5 | -1.9 | 5.3 | 7.6 | 1.1 | 0.8 |
| 2002 | -1.0 | 1.8 | -12.0 | -9.3 | 7.2 | 9.4 | -6.8 | -3.6 | -0.1 | -0.2 | 6.0 | 6.3 | -5.3 | -5.6 |
| 2003 | 0.2 | 0.1 | -2.7 | -2.7 | 0.4 | -0.7 | 1.8 | 0.9 | -4.3 | -6.3 | 8.9 | 8.5 | 2.4 | 0.4 |
| 2004 | 8.5 | 6.4 | 8.6 | 6.5 | 9.8 | 7.0 | 11.6 | 8.2 | 9.2 | 5.3 | 4.5 | 6.4 | 1.1 | -0.9 |
| 2004 02 | 8.2 | 6.8 | 2.4 | 0.4 | 5.4 | 5.2 | 8.2 | 6.5 | 9.5 | 5.6 | 7.8 | 6.5 | 3.7 | 1.3 |
| 2004 03 | 17.5 | 13.2 | 18.8 | 15.1 | 12.5 | 6.2 | 20.0 | 17.3 | 16.0 | 10.8 | 19.9 | 14.2 | 7.3 | 5.3 |
| 2004 04 | 10.7 | 7.9 | 8.0 | 4.3 | 14.6 | 10.1 | 13.1 | 10.2 | 8.4 | 9.2 | — | 0.8 | -0.7 | -5.7 |
| 2004 05 | 1.6 | -3.7 | 6.1 | 1.2 | 7.6 | -2.3 | 4.2 | 3.1 | 2.7 | 3.5 | 0.7 | 3.8 | 0.4 | -4.0 |
| 2004 06 | 16.8 | 13.6 | 20.6 | 19.4 | 10.7 | 3.3 | 23.4 | 22.1 | 26.6 | 23.5 | 14.3 | 21.7 | 9.7 | 10.0 |
| 2004 07 | 3.2 | -0.2 | 5.2 | 3.0 | 4.1 | -3.6 | 6.7 | 3.4 | 6.1 | 3.7 | 1.1 | 10.4 | -6.4 | -7.6 |
| 2004 08 | 19.4 | 19.3 | 18.9 | 18.0 | 21.9 | 23.8 | 22.1 | 17.9 | 24.6 | 14.5 | 7.0 | 14.8 | 7.4 | 6.9 |
| 2004 09 | 6.4 | 5.3 | 6.6 | 4.1 | 11.5 | 14.6 | 8.5 | 3.2 | 0.7 | -3.0 | 0.9 | 4.9 | -1.9 | -2.2 |
| 2004 10 | -0.7 | -2.7 | 2.1 | 1.0 | -1.0 | -4.2 | 4.6 | -0.1 | 5.0 | -1.4 | -6.5 | -3.4 | -5.2 | -7.9 |
| 2004 11 | 11.1 | 10.6 | 12.8 | 10.3 | 16.9 | 18.3 | 15.1 | 11.3 | 12.2 | 5.8 | 2.8 | 2.8 | -3.0 | -2.2 |
| 2004 12 | 5.7 | 7.3 | 6.9 | 7.3 | 3.1 | 7.0 | 14.1 | 9.4 | 7.9 | 4.3 | 3.7 | 7.1 | 7.6 | 8.4 |
| 2005 01 | 4.9 | 3.2 | 6.1 | 8.4 | 6.4 | 1.8 | 10.9 | 3.7 | 20.3 | 17.5 | 0.9 | 2.8 | -1.1 | -1.8 |
| 2005 02 | 0.2 | -0.4 | -0.1 | -2.4 | 2.2 | 3.6 | 4.3 | -1.6 | 5.4 | -0.6 | -1.7 | 0.2 | -5.9 | -6.2 |

¹ 2004: provisorische Werte.

2004: chiffres provisoires.

² Total 1: Ohne Edelmetalle, Edel- und Schmucksteine, Kunstgegenstände und Antiquitäten.

Total 1: sans métaux précieux, pierres gemmes, objets d'art et antiquités.

I3 Aussenhandel nach Ländern Commerce extérieur par pays

| | | Einfuhr ¹ Importations ¹ | | | | Veränderung gegenüber dem Vorjahr in Prozent ² | | |
|----------------------------|-------------------------------------|---|--|-----------------|-----------------|---|-------------|--------------|
| | | Anteil in % | Wert in Millionen Franken ² | | | Variation en pour-cent par rapport à l'année précédente ² | | |
| | | En % du total | En millions de francs ² | | | | | |
| | | 2004 | 2004 | 2004 IV | 2005 02 | 2004 | 2004 IV | 2005 02 |
| | | 1 | 2 | 3 | 4 | 5 | 6 | 7 |
| Industrielländer | Pays industrialisés | 88.5 | 117 151.9 | 30 207.3 | 10 248.0 | 6.3 | 4.6 | 12.0 |
| Europäische | Pays européens | 81.4 | 107 763.6 | 27 905.9 | 9 506.2 | 6.3 | 4.6 | 12.3 |
| EU 25 | UE 25 | 81.1 | 107 431.9 | 27 830.4 | 9 449.1 | 6.2 | 4.6 | 12.1 |
| Deutschland | Allemagne | 33.9 | 44 856.7 | 11 630.3 | 3 625.6 | 8.8 | 6.9 | 4.0 |
| Frankreich | France | 10.1 | 13 351.1 | 3 427.4 | 1 077.5 | -2.8 | -11.7 | -3.7 |
| Italien | Italie | 11.7 | 15 540.0 | 4 048.1 | 1 280.1 | 12.8 | 13.0 | 0.0 |
| Niederlande | Pays-Bas | 5.2 | 6 868.8 | 1 764.3 | 594.6 | 7.3 | 3.6 | 10.3 |
| Belgien | Belgique | 2.9 | 3 813.9 | 1 021.9 | 345.1 | 5.1 | 13.4 | 18.2 |
| Luxemburg | Luxembourg | 0.2 | 215.5 | 75.1 | 23.7 | 1.6 | 35.3 | 102.8 |
| Österreich | Autriche | 4.4 | 5 834.3 | 1 629.1 | 549.5 | 8.5 | 19.4 | 29.7 |
| Vereinigtes Königreich | Royaume-Uni | 3.6 | 4 804.8 | 1 157.0 | 383.8 | -2.9 | -6.2 | -3.5 |
| Dänemark | Danemark | 0.8 | 1 073.9 | 264.1 | 79.3 | 2.5 | -1.2 | -14.3 |
| Schweden | Suède | 1.2 | 1 650.4 | 440.4 | 123.3 | -0.4 | 3.3 | -4.2 |
| Portugal | Portugal | 0.3 | 436.8 | 111.3 | 34.4 | -5.1 | -2.2 | -1.1 |
| Finnland | Finlande | 0.6 | 858.5 | 242.0 | 61.4 | 7.8 | 16.4 | -9.0 |
| Irland | Irlande | 3.5 | 4 613.6 | 1 085.3 | 654.7 | -1.7 | -4.6 | 125.1 |
| Spanien | Espagne | 2.5 | 3 367.7 | 902.2 | 364.5 | 11.1 | 11.2 | 44.6 |
| Griechenland | Grèce | 0.1 | 146.0 | 31.9 | 11.7 | -2.8 | -13.3 | 5.8 |
| EFTA | AELE | 0.3 | 331.7 | 75.5 | 57.1 | 14.7 | 7.5 | 37.1 |
| Norwegen | Norvège | 0.2 | 273.8 | 62.7 | 49.1 | 17.7 | 8.4 | 37.6 |
| Island | Islande | 0.0 | 57.9 | 12.9 | 8.0 | 2.3 | 3.2 | 34.3 |
| Aussereuropäische | Pays extra-européens | 7.1 | 9 388.3 | 2 301.4 | 741.8 | 6.9 | 4.5 | 9.1 |
| Japan | Japon | 2.1 | 2 787.9 | 607.5 | 207.9 | 5.4 | -9.1 | -14.0 |
| Kanada | Canada | 0.5 | 642.1 | 209.8 | 100.2 | 32.2 | 107.6 | 197.3 |
| USA | Etats-Unis | 4.3 | 5 714.0 | 1 429.6 | 418.5 | 5.5 | 3.1 | 7.0 |
| Australien | Australie | 0.1 | 141.0 | 32.4 | 10.3 | 3.4 | 13.9 | 29.1 |
| Neuseeland | Nouvelle- Zélande | 0.1 | 103.2 | 22.1 | 4.9 | 6.4 | 25.3 | -11.9 |
| Transformations- länder | Pays en transformation | 4.9 | 6 491.7 | 1 646.3 | 301.0 | 15.2 | 8.7 | -40.6 |
| Zentraleuropa | Europe centrale | 2.1 | 2 780.4 | 714.4 | . | 13.3 | 5.8 | . |
| GUS | CEI | 0.3 | 373.3 | 147.0 | 33.8 | 11.7 | 32.2 | 9.3 |
| Südosteuropa | Europe du Sud-Est | 0.4 | 517.3 | 132.8 | 30.7 | 15.1 | 14.5 | -25.3 |
| Asien | Asie | 2.1 | 2 820.7 | 652.1 | 236.5 | 17.6 | 6.5 | 8.9 |
| davon China | dont Chine | 2.1 | 2 816.7 | 651.2 | 236.0 | 17.6 | 6.4 | 8.8 |
| Schwel­lenländer | Pays nouvellement industrialisés | 3.2 | 4 197.4 | 1 061.8 | 330.9 | 9.1 | 8.7 | 6.7 |
| Mexiko | Mexique | 0.1 | 175.0 | 50.0 | 8.0 | -18.1 | -2.0 | -21.1 |
| Brasilien | Brésil | 0.4 | 502.0 | 131.9 | 38.6 | 13.4 | -1.7 | -13.5 |
| Argentinien | Argentine | 0.0 | 47.3 | 11.7 | 2.1 | -17.3 | -23.8 | -36.4 |
| Chile | Chili | 0.0 | 58.0 | 12.0 | 2.9 | 8.0 | 7.6 | -8.9 |
| Türkei | Turquie | 0.4 | 509.8 | 129.2 | 41.1 | 17.9 | 4.5 | 23.9 |
| Südafrika | Afrique du Sud | 0.1 | 150.0 | 27.6 | 10.8 | 13.5 | -6.6 | -0.5 |
| Thailand | Thaïlande | 0.4 | 588.5 | 143.4 | 42.0 | 5.6 | 1.3 | -9.0 |
| Malaysia | Malaisie | 0.1 | 183.8 | 43.1 | 14.1 | 5.5 | 8.3 | -1.4 |
| Singapur | Singapour | 0.2 | 249.8 | 62.2 | 17.7 | 30.3 | 17.2 | -7.2 |
| Hongkong | Hong Kong | 0.4 | 522.8 | 150.5 | 37.8 | 7.6 | 48.9 | 57.3 |
| Taiwan | Taiwan | 0.4 | 527.5 | 121.5 | 41.2 | 1.7 | -14.2 | -8.7 |
| Südkorea | Corée du Sud | 0.5 | 601.8 | 161.4 | 69.4 | 18.8 | 38.9 | 44.2 |
| Philippinen | Philippines | 0.1 | 81.0 | 17.3 | 5.4 | 0.2 | -5.9 | -34.2 |
| Entwicklungsländer | Pays en développement | 3.5 | 4 582.2 | 1 241.1 | 370.7 | 12.1 | 39.9 | 27.5 |
| davon OPEC | pays de l'OPEP | 1.6 | 2 061.4 | 573.1 | 146.8 | 18.0 | 58.3 | 60.9 |
| Indien | Inde | 0.4 | 483.4 | 118.6 | 47.2 | 8.1 | 22.1 | 32.7 |
| Total | Total | 100.0 | 132 423.2 | 34 156.5 | 11 250.6 | 7.0 | 5.9 | 9.7 |

| | | Ausfuhr ¹ Exportations ¹ | | | | | | Handelsbilanz ¹ Balance commerciale ¹ | | | |
|----------------------------|-------------------------------------|---|--|-----------------|-----------------|---|-------------|--|--|----------------|------------------|
| | | Anteil in % | Wert in Millionen Franken ² | | | Veränderung gegenüber dem Vorjahr in Prozent ² | | | Saldo in Millionen Franken ² | | |
| | | En % du total | En millions de francs ² | | | Variation en pour-cent par rapport à l'année précédente ² | | | Solde en millions de francs ² | | |
| | | 2004 | 2004 | 2004 IV | 2005 02 | 2004 | 2004 IV | 2005 02 | 2004 | 2004 IV | 2005 02 |
| | | 8 | 9 | 10 | 11 | 12 | 13 | 14 | 15 | 16 | 17 |
| Industrieländer | Pays industrialisés | 76.1 | 107 892.5 | 27 648.4 | 9 405.4 | 7.0 | 4.7 | 5.5 | - 9 259.4 | - 2 558.9 | - 842.7 |
| Europäische | Pays européens | 59.9 | 84 924.7 | 21 566.3 | 7 380.5 | 7.2 | 4.9 | 2.7 | - 22 838.9 | - 6 339.6 | - 2 125.7 |
| EU 25 | UE 25 | 59.5 | 84 369.6 | 21 416.6 | 7 333.9 | 7.2 | 4.9 | 2.7 | - 23 062.3 | - 6 413.7 | - 2 115.1 |
| Deutschland | Allemagne | 20.6 | 29 161.1 | 7 403.2 | 2 336.4 | 5.2 | 5.6 | - 4.9 | - 15 695.6 | - 4 227.1 | - 1 289.3 |
| Frankreich | France | 8.6 | 12 252.3 | 3 144.0 | 1 022.3 | 6.9 | 5.8 | - 3.3 | - 1 098.8 | - 283.4 | - 55.2 |
| Italien | Italie | 8.5 | 11 978.0 | 3 098.7 | 1 043.9 | 9.2 | 8.0 | 1.7 | - 3 562.0 | - 949.4 | - 236.2 |
| Niederlande | Pays-Bas | 3.1 | 4 364.0 | 1 057.0 | 347.4 | - 0.2 | - 10.5 | - 13.8 | - 2 504.7 | - 707.3 | - 247.2 |
| Belgien | Belgique | 1.9 | 2 628.2 | 659.0 | 219.0 | 2.8 | - 0.9 | - 3.2 | - 1 185.7 | - 362.9 | - 126.1 |
| Luxemburg | Luxembourg | 0.2 | 282.1 | 73.0 | 21.1 | 49.6 | 34.7 | - 30.1 | 66.6 | - 2.1 | - 2.5 |
| Österreich | Autriche | 3.3 | 4 713.7 | 1 321.6 | 448.1 | 6.0 | 17.4 | 23.5 | - 1 120.6 | - 307.4 | - 101.4 |
| Vereinigtes Königreich | Royaume-Uni | 4.8 | 6 826.3 | 1 724.3 | 553.1 | 9.7 | 1.6 | 7.2 | 2 021.5 | 567.3 | 169.3 |
| Dänemark | Danemark | 0.7 | 1 003.9 | 244.7 | 78.2 | - 0.0 | - 8.9 | - 11.8 | - 70.0 | - 19.4 | - 1.1 |
| Schweden | Suède | 1.2 | 1 636.3 | 397.6 | 132.6 | 1.6 | 6.4 | 7.6 | - 14.2 | - 42.7 | 9.3 |
| Portugal | Portugal | 0.6 | 803.2 | 195.2 | 72.2 | - 2.4 | - 2.1 | 6.8 | 366.4 | 83.9 | 37.8 |
| Finnland | Finlande | 0.5 | 728.2 | 184.6 | 81.2 | 2.8 | - 11.9 | 57.1 | - 130.4 | - 57.4 | 19.8 |
| Irland | Irlande | 0.7 | 943.5 | 146.6 | 50.8 | 9.3 | - 36.8 | - 58.3 | - 3 670.0 | - 938.7 | - 603.9 |
| Spanien | Espagne | 4.1 | 5 871.9 | 1 516.1 | 474.4 | 24.9 | 17.6 | - 5.3 | 2 504.2 | 613.9 | 109.9 |
| Griechenland | Grèce | 0.8 | 1 177.1 | 251.0 | 98.6 | 8.2 | - 8.8 | - 10.9 | 1 031.1 | 219.0 | 86.9 |
| EFTA | AELE | 0.4 | 555.1 | 149.7 | 46.6 | 5.2 | 12.5 | 5.8 | 223.3 | 74.1 | - 10.5 |
| Norwegen | Norvège | 0.4 | 517.0 | 142.3 | 43.4 | 5.0 | 14.8 | 1.9 | 243.2 | 79.6 | - 5.7 |
| Island | Islande | 0.0 | 38.0 | 7.4 | 3.2 | 7.8 | - 17.9 | 116.7 | - 19.9 | - 5.5 | - 4.8 |
| Aussereuropäische | Pays extra-européens | 16.2 | 22 967.8 | 6 082.1 | 2 024.8 | 6.4 | 3.9 | 17.4 | 13 579.5 | 3 780.7 | 1 283.0 |
| Japan | Japon | 3.8 | 5 329.5 | 1 458.6 | 419.0 | 3.7 | 10.4 | - 2.9 | 2 541.5 | 851.1 | 211.0 |
| Kanada | Canada | 1.4 | 1 956.4 | 495.5 | 186.3 | 38.0 | 33.4 | 24.7 | 1 314.2 | 285.7 | 86.0 |
| USA | Etats-Unis | 10.1 | 14 246.7 | 3 760.4 | 1 288.9 | 2.9 | - 1.9 | 25.0 | 8 532.7 | 2 330.7 | 870.4 |
| Australien | Australie | 0.9 | 1 273.0 | 319.2 | 114.4 | 22.5 | 11.9 | 15.4 | 1 132.0 | 286.7 | 104.1 |
| Neuseeland | Nouvelle- Zélande | 0.1 | 162.2 | 48.5 | 16.3 | 8.4 | 13.1 | 20.0 | 59.0 | 26.4 | 11.4 |
| Transformations- länder | Pays en transformation | 7.1 | 10 073.9 | 2 597.3 | 421.6 | 16.9 | 9.3 | - 49.4 | 3 582.2 | 951.0 | 120.6 |
| Zentraleuropa | Europe centrale | 2.8 | 3 918.5 | 957.2 | . | 11.2 | 6.3 | . | 1 138.1 | 242.8 | . |
| GUS | CEI | 1.2 | 1 702.1 | 475.2 | 131.7 | 18.2 | 3.5 | 10.8 | 1 328.8 | 328.2 | 97.9 |
| Südosteuropa | Europe du Sud-Est | 1.1 | 1 594.5 | 413.2 | 93.9 | 25.7 | 22.3 | - 17.2 | 1 077.2 | 280.4 | 63.3 |
| Asien | Asie | 2.0 | 2 858.9 | 751.7 | 196.0 | 19.9 | 10.8 | - 12.5 | 38.2 | 99.6 | - 40.6 |
| davon China | dont Chine | 2.0 | 2 850.8 | 750.6 | 195.8 | 20.3 | 10.9 | - 12.4 | 34.0 | 99.4 | - 40.2 |
| Schwellenländer | Pays nouvellement industrialisés | 9.9 | 14 079.6 | 3 520.2 | 985.5 | 12.5 | 2.0 | - 10.0 | 9 882.3 | 2 458.4 | 654.6 |
| Mexiko | Mexique | 0.7 | 1 043.9 | 237.4 | 81.1 | 14.3 | - 12.8 | - 4.3 | 868.9 | 187.3 | 73.1 |
| Brasilien | Brésil | 0.9 | 1 247.9 | 263.8 | 80.4 | 7.5 | - 27.9 | 15.5 | 745.9 | 131.9 | 41.9 |
| Argentinien | Argentine | 0.2 | 256.8 | 72.9 | 23.5 | 3.2 | 5.3 | 25.6 | 209.5 | 61.2 | 21.5 |
| Chile | Chili | 0.1 | 135.5 | 31.6 | 8.7 | 1.6 | - 10.2 | 3.4 | 77.4 | 19.6 | 5.8 |
| Türkei | Turquie | 1.4 | 1 923.2 | 471.1 | 129.7 | 17.3 | - 1.1 | 0.1 | 1 413.3 | 341.9 | 88.6 |
| Südafrika | Afrique du Sud | 0.4 | 551.2 | 145.3 | 47.1 | 5.7 | 22.2 | 19.1 | 401.2 | 117.7 | 36.3 |
| Thailand | Thaïlande | 0.5 | 768.2 | 181.9 | 53.5 | 4.4 | - 6.4 | - 19.5 | 179.7 | 38.5 | 11.6 |
| Malaysia | Malaisie | 0.4 | 626.4 | 122.8 | 71.6 | 39.6 | 6.9 | - 36.2 | 442.6 | 79.6 | 57.5 |
| Singapur | Singapour | 1.0 | 1 468.0 | 375.6 | 112.4 | 9.3 | 11.4 | - 3.3 | 1 218.2 | 313.3 | 94.7 |
| Hongkong | Hong Kong | 2.2 | 3 053.1 | 832.0 | 189.9 | 11.0 | 8.6 | - 18.9 | 2 530.3 | 681.5 | 152.1 |
| Taiwan | Taiwan | 1.0 | 1 485.6 | 437.7 | 77.1 | 12.3 | 30.2 | - 30.2 | 958.1 | 316.1 | 35.9 |
| Südkorea | Corée du Sud | 0.9 | 1 297.4 | 301.1 | 95.6 | 20.4 | - 2.8 | 7.8 | 695.6 | 139.7 | 26.2 |
| Philippinen | Philippines | 0.2 | 215.9 | 45.6 | 14.2 | 4.3 | - 15.7 | - 10.4 | 134.9 | 28.3 | 8.9 |
| Entwicklungsländer | Pays en développement | 6.8 | 9 688.7 | 2 782.9 | 802.9 | 11.4 | 10.7 | 7.4 | 5 106.6 | 1 541.8 | 432.2 |
| davon OPEC | dont pays de l'OPEP | 2.9 | 4 162.7 | 1 212.8 | 372.7 | 13.2 | 7.7 | 5.2 | 2 101.3 | 639.7 | 225.9 |
| Indien | Inde | 0.7 | 996.3 | 295.2 | 76.6 | 38.0 | 48.2 | 16.1 | 512.9 | 176.6 | 29.3 |
| Total | Total | 100.0 | 141 734.8 | 36 548.8 | 11 615.3 | 8.5 | 5.2 | 0.2 | 9 311.6 | 2 392.3 | 364.7 |

¹ Total 1: Ohne Edelmetalle, Edel- und Schmucksteine, Kunstgegenstände und Antiquitäten.
Total 1: sans métaux précieux, pierres gemmes, objets d'art et antiquités.

² 2004: provisorische Werte.
2004: chiffres provisoires.

K1 Bauvorhaben und Bauausgaben Projets et dépenses dans la construction

In Millionen Franken / En millions de francs

Nach Auftraggeber / Par maîtres d'ouvrage

| Jahr Année | Total (2 + 6) | Öffentliche Auftraggeber ¹ Maîtres d'ouvrage publics ¹ | | | Übrige Auftraggeber ² Autres maîtres d'ouvrage ² | | | |
|---------------|------------------|---|-----------------------|--------------------|---|-------|--|---|
| | | Total (3 + 4 + 5) | Bund Confédération | Kantone Cantons | Gemeinden Communes | Total | davon / dont Privatpersonen Personnes privées | |
| | | 1 | 2 | 3 | 4 | 5 | 6 | 7 |

Bauvorhaben / Projets dans la construction

| | | | | | | | |
|------|--------|--------|-------|-------|-------|--------|--------|
| 1994 | 53 940 | 18 137 | 3 295 | 5 990 | 8 852 | 35 803 | . |
| 1995 | 51 161 | 17 953 | 4 161 | 5 918 | 7 875 | 33 208 | 10 026 |
| 1996 | 47 400 | 17 029 | 3 864 | 5 848 | 7 316 | 30 371 | 9 459 |
| 1997 | 44 235 | 16 474 | 3 740 | 5 542 | 7 192 | 27 760 | 8 904 |
| 1998 | 43 923 | 16 741 | 3 889 | 6 003 | 6 848 | 27 182 | 8 939 |
| 1999 | 42 117 | 15 843 | 3 333 | 6 152 | 6 358 | 26 274 | 8 802 |
| 2000 | 42 915 | 16 015 | 3 616 | 6 236 | 6 163 | 26 900 | 8 803 |
| 2001 | 44 113 | 16 062 | 4 052 | 5 805 | 6 205 | 28 050 | 8 714 |
| 2002 | 46 253 | 16 497 | 4 339 | 6 009 | 6 149 | 29 756 | 8 666 |
| 2003 | 45 329 | 16 454 | 4 359 | 6 053 | 6 041 | 28 875 | 9 015 |
| 2004 | 46 297 | 16 493 | 4 367 | 5 841 | 6 284 | 29 804 | 9 758 |

Bauausgaben / Dépenses dans la construction

| | | | | | | | |
|------|--------|--------|-------|-------|-------|--------|--------|
| 1994 | 48 193 | 16 870 | 3 395 | 5 705 | 7 769 | 31 323 | 10 975 |
| 1995 | 46 676 | 15 944 | 3 223 | 5 626 | 7 094 | 30 732 | 11 201 |
| 1996 | 42 891 | 15 444 | 3 517 | 5 322 | 6 605 | 27 447 | 10 314 |
| 1997 | 41 224 | 15 100 | 3 090 | 5 732 | 6 278 | 26 124 | 10 195 |
| 1998 | 41 542 | 15 250 | 3 139 | 5 681 | 6 430 | 26 292 | 10 729 |
| 1999 | 40 917 | 14 835 | 3 163 | 5 817 | 5 855 | 26 081 | 10 648 |
| 2000 | 43 708 | 15 983 | 3 562 | 6 452 | 5 968 | 27 725 | 10 679 |
| 2001 | 43 859 | 15 544 | 4 023 | 5 521 | 6 000 | 28 315 | 10 400 |
| 2002 | 44 211 | 16 600 | 4 777 | 6 084 | 5 738 | 27 612 | 10 122 |
| 2003 | 44 633 | 15 949 | 4 302 | 5 895 | 5 752 | 28 684 | 11 606 |

Nach Auftraggeber und Art der Bauwerke / Par maîtres d'ouvrage et par genres d'ouvrage

| Jahr Année | Total (2 + 5) | Öffentliche Auftraggeber ¹ Maîtres d'ouvrage publics ¹ | | | Übrige Auftraggeber ² Autres maîtres d'ouvrage ² | | | |
|---------------|------------------|---|------------------------------------|----------------------|---|----------------------|--|---|
| | | Total | davon / dont | | Total | davon / dont | | |
| | | 1 | 2 | 3 | 4 | 5 | 6 | 7 |
| | | | Tiefbau Ouvrages de génie civil | Hochbau Bâtiments | | Wohnen Habitation | Industrie, Gewerbe, Dienstleistungen Industrie, artisanat et services | |

Bauvorhaben / Projets dans la construction

| | | | | | | | |
|------|--------|--------|--------|-------|--------|--------|-------|
| 1994 | 53 940 | 18 137 | 9 676 | 8 461 | 35 803 | . | . |
| 1995 | 51 161 | 17 953 | 9 650 | 8 303 | 33 208 | 22 246 | 7 109 |
| 1996 | 47 400 | 17 029 | 9 654 | 7 375 | 30 371 | 19 762 | 6 687 |
| 1997 | 44 235 | 16 474 | 9 446 | 7 028 | 27 760 | 17 957 | 6 176 |
| 1998 | 43 923 | 16 741 | 9 226 | 7 515 | 27 182 | 17 737 | 5 969 |
| 1999 | 42 117 | 15 843 | 9 274 | 6 569 | 26 274 | 16 938 | 6 149 |
| 2000 | 42 915 | 16 015 | 9 748 | 6 267 | 26 900 | 17 226 | 6 141 |
| 2001 | 44 113 | 16 062 | 9 900 | 6 162 | 28 050 | 17 143 | 7 269 |
| 2002 | 46 253 | 16 497 | 10 062 | 6 435 | 29 756 | 17 610 | 8 228 |
| 2003 | 45 329 | 16 454 | 10 194 | 6 260 | 28 875 | 18 182 | 7 328 |
| 2004 | 46 297 | 16 493 | 10 089 | 6 404 | 29 804 | 20 069 | 6 254 |

Bauausgaben / Dépenses dans la construction

| | | | | | | | |
|------|--------|--------|--------|-------|--------|--------|-------|
| 1994 | 48 193 | 16 870 | 9 118 | 7 752 | 31 323 | . | . |
| 1995 | 46 676 | 15 944 | 8 707 | 7 237 | 30 732 | 20 414 | 6 482 |
| 1996 | 42 891 | 15 444 | 8 748 | 6 695 | 27 447 | 17 813 | 5 897 |
| 1997 | 41 224 | 15 100 | 8 705 | 6 395 | 26 124 | 16 644 | 5 728 |
| 1998 | 41 542 | 15 250 | 8 516 | 6 735 | 26 292 | 17 145 | 5 503 |
| 1999 | 40 917 | 14 835 | 8 616 | 6 219 | 26 081 | 16 783 | 6 137 |
| 2000 | 43 708 | 15 983 | 10 060 | 5 923 | 27 725 | 17 147 | 6 734 |
| 2001 | 43 859 | 15 544 | 9 436 | 6 108 | 28 315 | 17 021 | 7 384 |
| 2002 | 44 211 | 16 600 | 10 087 | 6 513 | 27 612 | 16 520 | 7 460 |
| 2003 | 44 633 | 15 949 | 9 709 | 6 240 | 28 684 | 18 962 | 6 092 |

¹ Bauausgaben des Bundes, der Kantone, der Gemeinden und der entsprechenden öffentlichen Unternehmungen, inbegriffen öffentliche Unterhaltsarbeiten.
Dépenses dans la construction de la Confédération, des cantons, des communes et de leurs entreprises de droit public respectives, travaux d'entretien publics compris.

² Ohne private Unterhaltsarbeiten.
Sans les travaux d'entretien privés.

K2 Wohnbautätigkeit Construction de logements

Erhebung des BFS am Jahresende / Enquête de l'OFS à la fin de l'année

| Jahr Année | Neu erstellte Wohnungen (während des Jahres) Logements terminés (durant l'année) | | Im Bau befindliche Wohnungen (am 31.12.) Logements en chantier (au 31.12.) | | Baubewilligung am 31.12. erteilt, aber mit Bau noch nicht begonnen Constructions autorisées de logements au 31.12., mais pas encore en chantier | |
|---------------|---|----------------|---|----------------|--|----------------|
| | Anzahl Nombre | % ¹ | Anzahl Nombre | % ¹ | Anzahl Nombre | % ¹ |
| | 1 | | 2 | 3 | 4 | 5 |

Alle Gemeinden / Toutes les communes

| | | | | | | | |
|------|--------|--|--------|--------|--------|--------|--------|
| 1994 | 47 107 | | 36.2 | 60 681 | 23.4 | 42 803 | - 20.8 |
| 1995 | 46 230 | | - 1.9 | 51 843 | - 14.6 | 42 173 | - 1.5 |
| 1996 | 41 988 | | - 9.2 | 45 028 | - 13.1 | 36 812 | - 12.7 |
| 1997 | 35 961 | | - 14.4 | 39 426 | - 12.4 | 33 284 | - 9.6 |
| 1998 | 33 734 | | - 6.2 | 39 880 | 1.2 | 29 112 | - 12.5 |
| 1999 | 33 108 | | - 1.9 | 38 741 | - 2.9 | 26 427 | - 9.2 |
| 2000 | 32 214 | | - 2.7 | 39 025 | 0.7 | 27 909 | 5.6 |
| 2001 | 28 873 | | - 10.4 | 40 643 | 4.1 | 25 190 | - 9.7 |
| 2002 | 28 644 | | - 0.8 | 39 157 | - 3.7 | 26 715 | 6.1 |
| 2003 | 32 096 | | 12.1 | 45 048 | 15.0 | 29 023 | 8.6 |

Vierteljährliche Erhebung des BFS / Enquête trimestrielle de l'OFS

| Jahr Quartal Année Trimestre | Neu erstellte Wohnungen (im Quartal) Logements terminés (pendant le trimestre considéré) | | Im Bau befindliche Wohnungen (am Quartalsende) Logements en construction (à la fin du trimestre considéré) | | Baubewilligte Wohnungen (im Quartal) Logements autorisés (pendant le trimestre considéré) | |
|---------------------------------------|---|----------------|---|----------------|--|----------------|
| | Anzahl Nombre | % ¹ | Anzahl Nombre | % ¹ | Anzahl Nombre | % ¹ |
| | 1 | | 2 | 3 | 4 | 5 |

Alle Gemeinden² / Toutes les communes²

| | | | | | | | |
|----------|--------|--|--------|---------|--------|--------|--------|
| 1995 | 49 509 | | 9.6 | 211 929 | - 1.7 | 49 215 | - 18.3 |
| 1996 | 43 974 | | - 11.2 | 174 713 | - 17.6 | 43 240 | - 12.1 |
| 1997 | 35 780 | | - 18.6 | 145 916 | - 16.5 | 38 632 | - 10.7 |
| 1998 | 33 056 | | - 7.6 | 141 877 | - 2.8 | 35 641 | - 7.7 |
| 1999 | 32 453 | | - 1.8 | 140 629 | - 0.9 | 37 672 | 5.7 |
| 2000 | 32 513 | | 0.2 | 142 595 | 1.4 | 38 006 | 0.9 |
| 2001 | 32 058 | | - 1.4 | 144 254 | 1.2 | 35 378 | - 6.9 |
| 2002 | 31 302 | | - 2.4 | 145 603 | 0.9 | 36 940 | 4.4 |
| 2003 | 32 873 | | 5.0 | 164 876 | 13.2 | 41 256 | 11.7 |
| 2004 | 36 321 | | 10.5 | 184 620 | 12.0 | 46 648 | 13.1 |
| 2002 IV | 8 812 | | - 2.3 | 36 109 | 1.4 | 9 096 | 1.5 |
| 2003 I | 5 874 | | - 10.2 | 39 139 | 7.9 | 9 593 | 27.2 |
| 2003 II | 8 302 | | 5.6 | 41 403 | 14.8 | 11 089 | 4.2 |
| 2003 III | 8 531 | | 5.5 | 42 769 | 15.1 | 10 230 | 5.9 |
| 2003 IV | 10 166 | | 15.4 | 41 565 | 15.1 | 10 344 | 13.7 |
| 2004 I | 6 569 | | 11.8 | 44 057 | 12.6 | 11 540 | 20.3 |
| 2004 II | 8 443 | | 1.7 | 46 792 | 13.0 | 11 632 | 4.9 |
| 2004 III | 9 633 | | 12.9 | 47 438 | 10.9 | 10 861 | 6.2 |
| 2004 IV | 11 676 | | 14.9 | 46 333 | 11.5 | 12 615 | 22.0 |

Gemeinden mit über 5 000 Einwohnern / Communes de plus de 5 000 habitants

| | | | | | | | |
|----------|--------|--|--------|---------|--------|--------|--------|
| 1995 | 22 731 | | 6.3 | 113 000 | - 2.7 | 22 776 | - 15.1 |
| 1996 | 21 088 | | - 7.2 | 93 638 | - 17.1 | 20 834 | - 8.5 |
| 1997 | 16 837 | | - 20.2 | 81 961 | - 12.5 | 18 508 | - 11.2 |
| 1998 | 15 680 | | - 6.9 | 78 732 | - 3.9 | 16 579 | - 10.4 |
| 1999 | 16 215 | | 3.4 | 83 188 | 5.7 | 17 607 | 6.2 |
| 2000 | 16 359 | | 0.9 | 82 205 | - 1.2 | 17 954 | 2.0 |
| 2001 | 15 639 | | - 4.4 | 83 554 | 1.6 | 18 674 | 4.0 |
| 2002 | 15 438 | | - 1.3 | 86 065 | 3.0 | 18 815 | 0.8 |
| 2003 | 16 247 | | 5.2 | 98 263 | 14.2 | 21 554 | 14.6 |
| 2004 | 18 830 | | 15.9 | 108 927 | 10.9 | 24 202 | 12.3 |
| 2002 IV | 4 450 | | - 0.2 | 21 514 | 2.4 | 4 990 | - 4.9 |
| 2003 I | 3 041 | | - 10.6 | 23 663 | 10.2 | 5 150 | 54.9 |
| 2003 II | 3 566 | | - 1.5 | 24 613 | 14.4 | 4 935 | - 16.3 |
| 2003 III | 4 454 | | 12.3 | 25 096 | 16.3 | 5 346 | 16.2 |
| 2003 IV | 5 186 | | 16.5 | 24 891 | 15.7 | 6 123 | 22.7 |
| 2004 I | 3 335 | | 9.7 | 26 310 | 11.2 | 6 234 | 21.0 |
| 2004 II | 4 238 | | 18.8 | 27 838 | 13.1 | 5 311 | 7.6 |
| 2004 III | 5 526 | | 24.1 | 27 448 | 9.4 | 5 409 | 1.2 |
| 2004 IV | 5 731 | | 10.5 | 27 331 | 9.8 | 7 248 | 18.4 |

¹ Veränderung gegenüber dem Vorjahr.
Variation par rapport à l'année précédente.

² Hochrechnung.
Extrapolation.

L1 Detailhandelsumsätze Chiffres d'affaires du commerce de détail

BFS-Indizes / Indices établis par l'OFS

1949 = 100

| Jahr Monat | Verkaufstagsbereinigte Umsätze Chiffres d'affaires par jour de vente | | | | Unbereinigte Umsätze Chiffres d'affaires non corrigés | | | | | |
|---------------|---|--|--------------------------------|--------------|---|-------------|--------------|---|-------------|--|
| | Nahrungs- und Genussmittel | Bekleidungs- artikel und Textilwaren | Übrige Gruppen | Total | Total | | | | | |
| Année Mois | Produits alimentaires, boissons et tabacs | Habillement et textiles | Ensemble des autres groupes | Index | Veränderung gegenüber dem Vorjahr in % Variation en % par rapport à l'année précédente | | Index | Veränderung gegenüber dem Vorjahr in % Variation en % par rapport à l'année précédente | | |
| | Indice | Indice | Indice | Indice | nominal | real | Indice | nominal | real | |
| | 1 | 2 | 3 | 4 | 5 | 6 | 7 | 8 | 9 | |
| 1995 | 925.4 | 431.5 | 1 196.5 | 803.9 | 0.2 | -0.2 | 792.2 | -0.8 | -1.2 | |
| 1996 | 913.4 | 412.9 | 1 188.1 | 791.0 | -1.6 | -1.7 | 782.7 | -1.2 | -1.3 | |
| 1997 | 918.0 | 412.9 | 1 221.4 | 800.5 | 1.2 | 0.5 | 790.5 | 1.0 | 0.4 | |
| 1998 | 928.1 | 411.2 | 1 255.6 | 811.7 | 1.4 | 1.4 | 801.6 | 1.4 | 1.4 | |
| 1999 | 934.6 | 407.9 | 1 283.2 | 819.8 | 1.0 | 0.4 | 816.0 | 1.8 | 1.2 | |
| 2000 | 959.8 | 409.5 | 1 338.4 | 843.6 | 2.9 | 0.3 | 832.3 | 2.0 | -0.6 | |
| 2001 | . | . | . | . | 2.5 | 2.8 | . | 2.2 | 2.6 | |
| 2002 | . | . | . | . | -0.4 | 0.1 | . | -0.3 | 0.1 | |
| 2003 | . | . | . | . | -0.5 | -1.0 | . | -0.4 | -0.9 | |
| 2004 | . | . | . | . | 1.1 | 0.4 | . | 2.1 | 1.4 | |
| 2004 02 | .. | .. | .. | .. | 3.1 | 3.7 | .. | 3.1 | 3.7 | |
| 2004 03 | .. | .. | .. | .. | 0.5 | 1.5 | .. | 4.4 | 5.4 | |
| 2004 04 | .. | .. | .. | .. | 1.9 | 1.6 | .. | 1.9 | 1.6 | |
| 2004 05 | .. | .. | .. | .. | 5.7 | 4.5 | .. | -2.4 | -3.5 | |
| 2004 06 | .. | .. | .. | .. | -0.5 | -2.0 | .. | 7.8 | 6.2 | |
| 2004 07 | .. | .. | .. | .. | 0.2 | -0.8 | .. | 0.2 | -0.8 | |
| 2004 08 | .. | .. | .. | .. | 0.1 | -0.9 | .. | 4.1 | 3.1 | |
| 2004 09 | .. | .. | .. | .. | 0.4 | -0.3 | .. | 0.4 | -0.3 | |
| 2004 10 | .. | .. | .. | .. | 2.0 | 0.5 | .. | -1.8 | -3.2 | |
| 2004 11 | .. | .. | .. | .. | 1.5 | -0.1 | .. | 5.5 | 3.9 | |
| 2004 12 | .. | .. | .. | .. | -3.1 | -4.3 | .. | 0.8 | -0.5 | |
| 2005 01 | .. | .. | .. | .. | -2.3 | -3.1 | .. | -2.3 | -3.1 | |
| 2005 02 | .. | .. | .. | .. | -1.6 | -3.0 | .. | -1.6 | -3.0 | |

L2 Fremdenverkehr in der Schweiz¹ Mouvement touristique en Suisse¹

| Jahr Monat | Geöffnete Betriebe Etablissements ouverts | Verfügbare Gastbetten Lits d'hôtes disponibles | 1 000 Ankünfte 1 000 arrivées | | Total (3 + 4) |
|---------------|--|---|--|--|------------------|
| | | | Gäste aus der Schweiz Hôtes provenant de Suisse | Gäste aus dem Ausland Hôtes provenant de l'étranger | |
| Année Mois | | | | | |
| | 1 | 2 | 3 | 4 | 5 |
| 1995 | 5577 | 227 448 | 5 002 | 6 961 | 11 963 |
| 1996 | 5505 | 225 869 | 4 968 | 6 744 | 11 712 |
| 1997 | 5442 | 224 661 | 5 251 | 7 053 | 12 304 |
| 1998 | 5387 | 224 290 | 5 455 | 7 199 | 12 653 |
| 1999 | 5335 | 224 288 | 5 740 | 7 167 | 12 907 |
| 2000 | 5234 | 223 905 | 6 059 | 7 835 | 13 894 |
| 2001 | 5197 | 224 582 | 6 226 | 7 468 | 13 694 |
| 2002 | 5144 | 222 729 | 6 259 | 6 879 | 13 139 |
| 2003 | 5096 | 224 708 | 6 258 | 6 541 | 12 799 |
| 2004 | . | . | . | . | . |
| 2004 02 | . | . | . | . | . |
| 2004 03 | . | . | . | . | . |
| 2004 04 | . | . | . | . | . |
| 2004 05 | . | . | . | . | . |
| 2004 06 | . | . | . | . | . |
| 2004 07 | . | . | . | . | . |
| 2004 08 | . | . | . | . | . |
| 2004 09 | . | . | . | . | . |
| 2004 10 | . | . | . | . | . |
| 2004 11 | . | . | . | . | . |
| 2004 12 | . | . | . | . | . |
| 2005 01 | . | . | . | . | . |
| 2005 02 | . | . | . | . | . |

| Jahr Monat | 1 000 Logiernächte Nuitées (en milliers) | | | | | | | | | Total (6 + 7) | Betten- besetzung ² % Taux d'occupa- tion des lits ² % |
|---------------|--|--|----------------|----------------|--------|-------------------------------|----------------------|-------------------|--|------------------|--|
| | Gäste aus der Schweiz Hôtes provenant de Suisse | Gäste aus dem Ausland Hôtes provenant de l'étranger | | | | Total | davon / dont | | | | |
| 6 | | 7 | davon / dont | | 10 | | davon / dont | | | | 15 |
| | Vereinigte Staaten Etats-Unis | | Japan Japon | EU 15 UE 15 | | Deutsch- land Allemagne | Frankreich France | Italien Italie | Vereinigtes Königreich Royaume- Uni | 14 | |
| Année Mois | | | | | | | | | | | |
| 1995 | 13 873 | 18 744 | 1 722 | 929 | 13 231 | 6 893 | 1 234 | 765 | 1 337 | 32 617 | 39 |
| 1996 | 13 384 | 17 615 | 1 623 | 895 | 12 255 | 6 305 | 1 134 | 759 | 1 187 | 30 999 | 38 |
| 1997 | 13 686 | 18 294 | 1 717 | 873 | 12 734 | 6 443 | 1 128 | 851 | 1 419 | 31 980 | 39 |
| 1998 | 13 996 | 18 950 | 1 905 | 868 | 13 307 | 6 628 | 1 132 | 960 | 1 634 | 32 946 | 40 |
| 1999 | 14 419 | 18 778 | 1 873 | 850 | 13 151 | 6 481 | 1 107 | 947 | 1 754 | 33 197 | 41 |
| 2000 | 14 862 | 20 158 | 2 174 | 970 | 13 876 | 6 652 | 1 238 | 961 | 1 931 | 35 020 | 43 |
| 2001 | 15 176 | 19 502 | 1 878 | 829 | 13 642 | 6 477 | 1 246 | 952 | 1 984 | 34 678 | 42 |
| 2002 | 15 015 | 17 979 | 1 588 | 691 | 12 507 | 5 725 | 1 169 | 936 | 1 867 | 32 993 | 41 |
| 2003 | 14 933 | 17 153 | 1 398 | 559 | 12 136 | 5 461 | 1 151 | 962 | 1 814 | 32 086 | 39 |
| 2004 | . | . | . | . | . | . | . | . | . | . | . |
| 2004 02 | . | . | . | . | . | . | . | . | . | . | . |
| 2004 03 | . | . | . | . | . | . | . | . | . | . | . |
| 2004 04 | . | . | . | . | . | . | . | . | . | . | . |
| 2004 05 | . | . | . | . | . | . | . | . | . | . | . |
| 2004 06 | . | . | . | . | . | . | . | . | . | . | . |
| 2004 07 | . | . | . | . | . | . | . | . | . | . | . |
| 2004 08 | . | . | . | . | . | . | . | . | . | . | . |
| 2004 09 | . | . | . | . | . | . | . | . | . | . | . |
| 2004 10 | . | . | . | . | . | . | . | . | . | . | . |
| 2004 11 | . | . | . | . | . | . | . | . | . | . | . |
| 2004 12 | . | . | . | . | . | . | . | . | . | . | . |
| 2005 01 | . | . | . | . | . | . | . | . | . | . | . |
| 2005 02 | . | . | . | . | . | . | . | . | . | . | . |

¹ Fremdenverkehr in Hotels, Motels, Pensionen, Sanatorien und Kuranstalten.
Mouvement touristique dans les hôtels, motels, pensions, sanatoriums et établissements de cure.

² In Prozent der verfügbaren Gastbetten.
En pour-cent des lits disponibles.

L3 Konsumentenstimmung¹ Climat de consommation¹

Umfrage des seco / Enquête du seco

| Quartal | Vergangene Wirtschafts- entwicklung | Erwartete Wirtschafts- entwicklung | Vergangene Preis- entwicklung | Erwartete Preis- entwicklung | Sicherheit der Arbeits- plätze | Vergangene finanzielle Lage | Erwartete finanzielle Lage | Sparen/ Verschulden | Zeitpunkt für grössere Anschaf- fungen | Index der Konsu- menten- stimmung ² |
|-----------|---|--|--------------------------------------|--|--------------------------------------|-----------------------------------|------------------------------------|-------------------------|---|--|
| Trimestre | Situation économique générale passée | Situation économique générale à venir | Développe- ment passé des prix | Développe- ment à venir des prix | Sécurité des places de travail | Situation financière passée | Situation financière à venir | Situation budgétaire | Moment favorable pour de grandes acquisitions | Indice du climat de consom- mation ² |
| | 1 | 2 | 3 | 4 | 5 | 6 | 7 | 8 | 9 | 10 |
| 1995 II | -11 | 4 | 99 | 63 | -70 | -19 | -8 | 39 | -16 | -13 |
| 1995 III | -28 | -7 | 90 | 57 | -80 | -17 | -9 | 38 | -10 | -18 |
| 1995 IV | -30 | -11 | 85 | 56 | -88 | -22 | -7 | 36 | -10 | -20 |
| 1996 I | -55 | -28 | 68 | 49 | -97 | -24 | -14 | 39 | -9 | -31 |
| 1996 II | -77 | -39 | 66 | 41 | -129 | -26 | -12 | 30 | -16 | -38 |
| 1996 III | -86 | -54 | 51 | 37 | -137 | -25 | -13 | 29 | -17 | -41 |
| 1996 IV | -84 | -39 | 41 | 32 | -145 | -21 | -10 | 29 | -10 | -38 |
| 1997 I | -88 | -36 | 29 | 18 | -143 | -16 | -1 | 35 | -11 | -35 |
| 1997 II | -75 | -17 | 34 | 20 | -134 | -16 | -2 | 32 | -15 | -31 |
| 1997 III | -54 | 1 | 27 | 23 | -96 | -17 | 5 | 34 | -10 | -22 |
| 1997 IV | -21 | 11 | 37 | 36 | -91 | -18 | 1 | 33 | -13 | -13 |
| 1998 I | -34 | 2 | 26 | 26 | -122 | -11 | 9 | 43 | -11 | -12 |
| 1998 II | -7 | 18 | 24 | 31 | -102 | -11 | 5 | 37 | -2 | -4 |
| 1998 III | 16 | 29 | 30 | 32 | -71 | -13 | 4 | 38 | 6 | 3 |
| 1998 IV | 4 | 3 | 29 | 38 | -62 | -6 | 8 | 43 | 6 | 2 |
| 1999 I | 3 | 6 | 34 | 41 | -62 | -5 | 9 | 50 | — | 2 |
| 1999 II | -3 | 3 | 43 | 40 | -67 | -7 | 5 | 51 | 4 | -2 |
| 1999 III | 7 | 15 | 37 | 39 | -55 | -6 | 11 | 45 | -6 | 4 |
| 1999 IV | 23 | 30 | 42 | 50 | -36 | -7 | 9 | 47 | -3 | 8 |
| 2000 I | 34 | 37 | 57 | 58 | -37 | 4 | 16 | 49 | 5 | 18 |
| 2000 II | 42 | 39 | 58 | 55 | -31 | — | 14 | 49 | -4 | 19 |
| 2000 III | 55 | 45 | 78 | 68 | 5 | -2 | 11 | 42 | -7 | 21 |
| 2000 IV | 52 | 31 | 80 | 76 | 16 | — | 11 | 36 | -18 | 21 |
| 2001 I | 48 | 29 | 77 | 71 | 20 | 10 | 18 | 50 | -15 | 25 |
| 2001 II | 38 | 12 | 73 | 68 | 1 | 5 | 19 | 48 | -10 | 21 |
| 2001 III | 24 | 10 | 87 | 73 | -3 | — | 11 | 47 | -14 | 12 |
| 2001 IV | -51 | -60 | 58 | 68 | -71 | -1 | 3 | 46 | -23 | -17 |
| 2002 I | -50 | -4 | 71 | 57 | -76 | 2 | 14 | 53 | -14 | -11 |
| 2002 II | -34 | 5 | 80 | 61 | -65 | -2 | 8 | 47 | -16 | -9 |
| 2002 III | -48 | -12 | 79 | 67 | -75 | -13 | 6 | 40 | -22 | -18 |
| 2002 IV | -101 | -35 | 70 | 59 | -112 | -17 | 3 | 38 | -31 | -39 |
| 2003 I | -81 | -23 | 60 | 51 | -114 | -2 | 8 | 44 | -22 | -25 |
| 2003 II | -99 | -28 | 58 | 49 | -118 | -12 | 3 | 38 | -26 | -36 |
| 2003 III | -90 | -16 | 54 | 39 | -124 | -19 | 2 | 48 | -20 | -35 |
| 2003 IV | -64 | -4 | 75 | 67 | -119 | -18 | -1 | 38 | -22 | -28 |
| 2004 I | -56 | 21 | 77 | 58 | -110 | -16 | 6 | 39 | -20 | -22 |
| 2004 II | -26 | 24 | 63 | 49 | -97 | -19 | 5 | 37 | -14 | -13 |
| 2004 III | -20 | 15 | 80 | 60 | -91 | -20 | 2 | 32 | -28 | -12 |
| 2004 IV | -31 | -4 | 77 | 68 | -97 | -11 | 4 | 45 | -28 | -13 |
| 2005 I | -28 | 5 | 63 | 42 | -100 | -9 | 8 | 47 | -19 | -10 |

¹ Die Werte sind Saldi aus der Differenz zwischen positiven und negativen Antworten. Art der Erhebung und Erhebungsgrundlagen siehe *Die Volkswirtschaft*, Heft 3, 1980, S. 174 ff.

Les données sont des soldes obtenus en faisant la différence entre les réponses positives et les réponses négatives. Pour la nature et les bases de l'enquête, voir *La Vie économique*, no 3, 1980, p. 174 ss.

² Durchschnitt aus den Indizes in den Kolonnen 1, 6 und 7.
Moyennes des indices des colonnes 1, 6 et 7.

M1 Auftragseingang und Umsatz in der Maschinen-, Elektro- und Metallindustrie

Entrées de commandes et chiffres d'affaires dans l'industrie des machines, des équipements électriques et des métaux

Swissmem-Indizes¹ / Indices établis par Swissmem¹

1. Quartal 2001 = 100 / 1er trimestre 2001 = 100

| Jahresmittel Quartal | Auftragseingang Entrées de commandes | | | Umsatz Chiffres d'affaires | | | Exportquote in % ² Part de l'étranger en % ² |
|----------------------------------|---|---------------------|------------------|-------------------------------|---------------------|------------------|--|
| | Total | davon / dont | | Total | davon / dont | | |
| | | Ausland Etranger | Inland Suisse | | Ausland Etranger | Inland Suisse | |
| Moyenne annuelle Trimestre | 1 | 2 | 3 | 4 | 5 | 6 | 7 |
| 1995 | 87.2 | 88.3 | 84.6 | 109.7 | . | . | 73.1 |
| 1996 | 79.8 | 79.9 | 79.0 | 105.6 | 96.1 | 119.1 | 74.2 |
| 1997 | 88.6 | 89.1 | 84.6 | 108.2 | 103.9 | 115.5 | 75.2 |
| 1998 | 86.3 | 88.1 | 79.6 | 109.9 | 105.3 | 117.8 | 76.6 |
| 1999 | 85.6 | 86.6 | 80.5 | 101.5 | 99.0 | 102.2 | 77.6 |
| 2000 | 98.3 | 98.9 | 95.5 | 112.7 | 110.7 | 110.4 | 75.7 |
| 2001 | 90.5 | 94.1 | 81.8 | 100.9 | 100.1 | 103.3 | 75.2 |
| 2002 | 81.3 | 84.9 | 72.6 | 89.1 | 87.3 | 94.7 | 74.0 |
| 2003 | 83.6 | 88.2 | 72.3 | 85.7 | 84.0 | 91.0 | 74.9 |
| 2004 | 89.5 | 98.4 | 67.3 | 90.7 | 89.4 | 94.9 | 78.3 |
| 2002 IV | 80.9 | 82.9 | 75.9 | 93.9 | 93.9 | 93.7 | 72.3 |
| 2003 I | 84.3 | 84.5 | 83.7 | 80.6 | 78.9 | 86.1 | 71.1 |
| 2003 II | 83.8 | 88.2 | 73.1 | 84.7 | 82.7 | 91.0 | 74.6 |
| 2003 III | 76.3 | 82.0 | 62.4 | 83.3 | 81.4 | 89.3 | 76.3 |
| 2003 IV | 90.0 | 98.1 | 70.1 | 94.2 | 93.1 | 97.7 | 77.4 |
| 2004 I | 94.1 | 98.6 | 82.8 | 83.3 | 81.0 | 90.7 | 74.6 |
| 2004 II | 93.7 | 103.9 | 68.6 | 93.7 | 92.2 | 98.3 | 78.8 |
| 2004 III | 79.5 | 88.9 | 56.2 | 87.6 | 86.7 | 90.7 | 79.7 |
| 2004 IV | 90.8 | 102.3 | 61.5 | 98.3 | 97.8 | 100.0 | 80.1 |

¹ Bis 4. Quartal 2000 180 meldende Firmen; ab 1. Quartal 2001 290 meldende Firmen.
Nombre d'entreprises déclarantes: 180 jusqu'au 4^e trimestre de 2000, 290 depuis le 1^{er} trimestre de 2001.

² Auftragseingang Ausland / Auftragseingang Total.
Part des entrées de commandes de l'étranger dans le total des entrées de commandes.

M2 Auftragseingang, Auftragsbestand, Produktion und Umsatz in der Industrie

Entrées de commandes, carnets de commandes, production et chiffres d'affaires dans l'industrie

BFS-Indizes / Indices établis par l'OFS

Jahresdurchschnitt 1995 = 100 / Moyenne annuelle 1995 = 100

| Jahresmittel Quartal | Auftragseingang ¹ Entrées de commandes ¹ | | Auftragsbestand ¹ Carnets de commandes ¹ | | Industrieproduktion ² Production industrielle ² | | Fertigwarenlager ¹ Stock de produits finis ¹ | | Umsatz ³ Chiffres d'affaires ³ | |
|----------------------------------|---|----------------|---|----------------|--|----------------|---|----------------|---|----------------|
| | Index | % ⁴ | Index | % ⁴ | Index | % ⁴ | Index | % ⁴ | Index | % ⁴ |
| | Indice | % ⁴ | Indice | % ⁴ | Indice | % ⁴ | Indice | % ⁴ | Indice | % ⁴ |
| Moyenne annuelle Trimestre | 1 | 2 | 3 | 4 | 5 | 6 | 7 | 8 | 9 | 10 |
| 1995 | 100 | -1 | 100 | 2 | 100 | 3 | 100 | 4 | 100 | -0 |
| 1996 | 99 | -1 | 89 | -11 | 100 | 1 | 97 | -3 | 99 | -1 |
| 1997 | 107 | 8 | 96 | 8 | 105 | 5 | 95 | -3 | 102 | 3 |
| 1998 | 106 | -1 | 105 | 9 | 109 | 4 | 93 | -2 | 104 | 2 |
| 1999 | 111 | 4 | 101 | -4 | 113 | 3 | 93 | -1 | 107 | 3 |
| 2000 | 122 | 10 | 107 | 6 | 123 | 9 | 96 | 4 | 117 | 9 |
| 2001 | 118 | -3 | 112 | 4 | 122 | -1 | 102 | 6 | 118 | 1 |
| 2002 | 116 | -1 | 108 | -4 | 115 | -5 | 99 | -3 | 114 | -3 |
| 2003 | 116 | 0 | 104 | -3 | 115 | -0 | 97 | -2 | 115 | 0 |
| 2004 | 125 | 8 | 104 | 0 | 121 | 5 | 98 | 1 | 121 | 6 |
| 2002 IV | 112.5 | 0.8 | 102.7 | -1.6 | 119.1 | -2.3 | 95.9 | -3.2 | 116.7 | -1.4 |
| 2003 I | 114.8 | -2.8 | 104.4 | -3.9 | 110.8 | 0.3 | 97.9 | -1.9 | 110.5 | -0.2 |
| 2003 II | 114.3 | -4.9 | 105.8 | -3.9 | 115.8 | -2.6 | 100.2 | -1.3 | 112.7 | -4.2 |
| 2003 III | 114.4 | 1.6 | 105.8 | -3.4 | 114.3 | 1.0 | 96.8 | -2.1 | 113.9 | 1.0 |
| 2003 IV | 120.4 | 7.0 | 100.3 | -2.3 | 120.2 | 0.9 | 91.6 | -4.5 | 120.9 | 3.6 |
| 2004 I | 124.6 | 8.5 | 104.5 | 0.1 | 116.7 | 5.3 | 97.5 | -0.4 | 116.6 | 5.5 |
| 2004 II | 126.7 | 10.8 | 105.9 | 0.1 | 122.2 | 5.5 | 98.8 | -1.4 | 122.8 | 9.0 |
| 2004 III | 120.8 | 5.6 | 106.8 | 0.9 | 119.1 | 4.2 | 97.5 | 0.7 | 119.3 | 4.7 |
| 2004 IV | 127.1 | 5.6 | 100.1 | -0.2 | 126.0 | 4.8 | 97.8 | 6.8 | 126.6 | 4.7 |

¹ Ab 1996 ohne Chemie.
A partir de 1996, sans la chimie.

² Ab 1996 um Anzahl Arbeitstage bereinigt.
A partir de 1996, corrigé des jours ouvrés.

³ Inklusive Chemie.
Y compris la chimie.

⁴ Veränderung gegenüber dem Vorjahr.
Variation par rapport à l'année précédente.

M3 Industrielle Produktion Production industrielle

BFS-Indizes / Indices établis par l'OFS

Jahresdurchschnitt 1995 = 100 / Moyenne annuelle 1995 = 100

| Jahresmittel ¹ Quartal | Nahrungsmittel, Getränke, Tabak | Textilien und Bekleidung | Lederwaren, Schuhe | Be- und Verarbeitung von Holz | Papier-, Verlags- und Druckge- werbe | Chemische Industrie | Gummi- und Kunststoffwaren | Sonstige Produkte aus nicht- metallischen Mineralien |
|---|------------------------------------|-----------------------------|-----------------------|--|--|------------------------|--|--|
| Moyenne annuelle ¹ Trimestre | Alimentation, boissons, tabac | Textile et habillement | Cuir et chaussures | Travail du bois, fabrication d'articles en bois | Industrie du papier, édition et impression | Industrie chimique | Articles en caoutchouc et en plastique | Autres produits minéraux non métalliques |
| | 1 | 2 | 3 | 4 | 5 | 6 | 7 | 8 |
| 1995 | 100 | 100 | 100 | 100 | 100 | 100 | 100 | 100 |
| 1996 | 100 | 97 | 83 | 98 | 100 | 110 | 94 | 95 |
| 1997 | 94 | 96 | 81 | 101 | 100 | 126 | 99 | 93 |
| 1998 | 93 | 92 | 75 | 107 | 109 | 136 | 104 | 96 |
| 1999 | 95 | 87 | 63 | 107 | 115 | 152 | 110 | 105 |
| 2000 | 94 | 85 | 66 | 112 | 129 | 163 | 115 | 128 |
| 2001 | 90 | 75 | 67 | 107 | 119 | 172 | 117 | 154 |
| 2002 | 91 | 69 | 57 | 108 | 107 | 182 | 113 | 142 |
| 2003 | 90 | 66 | 55 | 108 | 103 | 197 | 116 | 149 |
| 2004 | 91 | 70 | 59 | 114 | 102 | 206 | 123 | 182 |
| 2002 IV | 94.6 | 69.0 | 57.4 | 118.3 | 111.7 | 178.2 | 110.7 | 147.2 |
| 2003 I | 85.3 | 66.1 | 57.0 | 90.6 | 100.2 | 201.6 | 110.0 | 113.0 |
| 2003 II | 90.8 | 63.4 | 54.1 | 109.7 | 104.6 | 191.1 | 120.0 | 159.7 |
| 2003 III | 88.9 | 67.0 | 55.3 | 110.4 | 96.1 | 198.7 | 117.4 | 164.0 |
| 2003 IV | 94.4 | 67.1 | 53.8 | 120.9 | 112.0 | 197.8 | 116.0 | 158.5 |
| 2004 I | 90.2 | 71.2 | 57.2 | 98.2 | 100.2 | 212.6 | 121.3 | 136.1 |
| 2004 II | 90.1 | 66.6 | 60.9 | 114.3 | 103.2 | 208.4 | 128.5 | 192.2 |
| 2004 III | 86.8 | 73.8 | 60.6 | 117.1 | 95.1 | 204.1 | 122.9 | 200.6 |
| 2004 IV | 97.6 | 70.0 | 56.4 | 127.8 | 108.9 | 200.3 | 117.3 | 197.1 |

| Jahresmittel ¹ Quartal | Metallbe- und -verarbeitung | Maschinenbau | Elektrische Geräte und Einrichtungen, Feinmechanik, Optik | Fahrzeugbau | Sonstiges verarbeitendes Gewerbe | Total ² (1 bis 13) (1 à 13) | Energie- und Wasserver- sorgung | Total ³ (14 + 15) |
|---|---|----------------------------|---|------------------------|---|--|---------------------------------------|---------------------------------|
| Moyenne annuelle ¹ Trimestre | Métallurgie et travail des métaux | Machines et équipements | Equipements électriques, mécanique de précision, optique | Moyens de transport | Autres industries manufacturières | | Electricité, gaz, eau | |
| | 9 | 10 | 11 | 12 | 13 | | 14 | 15 |
| 1995 | 100 | - | - | - | - | 100 | 100 | 100 |
| 1996 | 97 | 100 | 98 | 102 | 96 | 100 | 97 | 100 |
| 1997 | 102 | 108 | 107 | 97 | 95 | 105 | 102 | 105 |
| 1998 | 109 | 110 | 110 | 83 | 100 | 109 | 102 | 108 |
| 1999 | 110 | 106 | 114 | 83 | 106 | 113 | 108 | 112 |
| 2000 | 124 | 123 | 125 | 97 | 111 | 123 | 108 | 122 |
| 2001 | 129 | 121 | 114 | 96 | 108 | 122 | 112 | 121 |
| 2002 | 116 | 108 | 104 | 89 | 101 | 115 | 108 | 115 |
| 2003 | 115 | 102 | 102 | 85 | 95 | 115 | 110 | 115 |
| 2004 | 116 | 109 | 108 | 90 | 96 | 121 | 110 | 120 |
| 2002 IV | 124.5 | 120.8 | 102.2 | 96.5 | 105.8 | 119.1 | 113.5 | 118.4 |
| 2003 I | 110.2 | 95.0 | 100.0 | 73.3 | 87.5 | 110.8 | 122.3 | 111.5 |
| 2003 II | 115.4 | 100.7 | 107.3 | 80.0 | 93.1 | 115.8 | 104.6 | 114.7 |
| 2003 III | 112.2 | 96.1 | 101.0 | 87.0 | 93.7 | 114.3 | 99.3 | 113.0 |
| 2003 IV | 122.7 | 114.5 | 99.3 | 100.1 | 104.7 | 120.2 | 112.9 | 119.4 |
| 2004 I | 112.9 | 101.5 | 103.8 | 81.0 | 90.0 | 116.7 | 119.3 | 116.6 |
| 2004 II | 116.6 | 110.1 | 108.2 | 85.0 | 100.4 | 122.2 | 103.4 | 120.5 |
| 2004 III | 115.3 | 106.0 | 104.8 | 90.4 | 90.0 | 119.1 | 99.4 | 117.3 |
| 2004 IV | 118.5 | 118.1 | 115.7 | 104.5 | 103.7 | 126.0 | 116.2 | 125.0 |

¹ Ab 1996 um Anzahl Arbeitstage bereinigt.
Depuis 1996, corrigé des jours ouvrés.

² Total verarbeitendes Gewerbe, Industrie; ohne Energie- und Wasserversorgung sowie ohne Baugewerbe.
Industries manufacturières, sans la production et la distribution d'électricité, de gaz et d'eau ni la construction.

³ Total sekundärer Sektor, inklusive Energie- und Wasserversorgung, ohne Baugewerbe.
Secteur secondaire, y compris la production et la distribution d'électricité, de gaz et d'eau, mais sans la construction.

N11 Beschäftigung nach Wirtschaftsklassen / Emploi selon une ventilation des activités économiques

Voll- und Teilzeitbeschäftigte / Emplois à plein temps et à temps partiel

In 1 000 / En milliers

| Jahresmittel Quartal | Sektor 2 und Sektor 3 | Sektor 2 Secteur secondaire | | | Sektor 3 Secteur tertiaire | | |
|----------------------------------|--|--------------------------------|---|--------------|-------------------------------|--|-------------------------------|
| | Secteur secondaire et secteur tertiaire | Total | davon / dont | | Total | davon / dont | |
| | | | Verarbeitendes Gewerbe; Industrie | Baugewerbe | | Handel; Reparatur von Automobilen, Gebrauchsgütern | Gastgewerbe |
| Moyenne annuelle Trimestre | Total | | Industries manufacturières | Construction | | Commerce; réparation de véhicules et articles domestiques | Hôtellerie et restauration |
| | 1 | 2 | 3 | 4 | 5 | 6 | 7 |

Voll- und Teilzeitbeschäftigte / Emplois à plein temps et à temps partiel

| | | | | | | | |
|----------|-------|-------|-----|-----|-------|-----|-----|
| 1995 | 3 509 | 1 098 | 738 | 328 | 2 411 | 612 | 232 |
| 1996 | 3 466 | 1 058 | 719 | 309 | 2 408 | 609 | 225 |
| 1997 | 3 431 | 1 023 | 701 | 292 | 2 408 | 596 | 218 |
| 1998 | 3 454 | 1 012 | 697 | 285 | 2 442 | 597 | 224 |
| 1999 | 3 510 | 1 002 | 691 | 280 | 2 508 | 596 | 230 |
| 2000 | 3 595 | 1 011 | 698 | 283 | 2 584 | 592 | 232 |
| 2001 | 3 651 | 1 022 | 708 | 285 | 2 629 | 591 | 231 |
| 2002 | 3 653 | 1 002 | 689 | 284 | 2 650 | 591 | 225 |
| 2003 | 3 627 | 980 | 667 | 284 | 2 647 | 588 | 218 |
| 2004 | 3 632 | 967 | 654 | 282 | 2 665 | 589 | 218 |
| 2003 IV | 3 628 | 971 | 661 | 281 | 2 656 | 590 | 215 |
| 2004 I | 3 625 | 962 | 655 | 277 | 2 664 | 594 | 220 |
| 2004 II | 3 627 | 964 | 652 | 282 | 2 663 | 590 | 220 |
| 2004 III | 3 644 | 980 | 660 | 290 | 2 664 | 586 | 216 |
| 2004 IV | 3 629 | 961 | 651 | 280 | 2 668 | 588 | 216 |

Vollzeitbeschäftigte / Emplois à plein temps

| | | | | | | | |
|----------|-------|-----|-----|-----|-------|-----|-----|
| 1995 | 2 676 | 988 | 654 | 305 | 1 688 | 447 | 172 |
| 1996 | 2 618 | 949 | 636 | 285 | 1 669 | 440 | 166 |
| 1997 | 2 569 | 916 | 620 | 269 | 1 653 | 433 | 160 |
| 1998 | 2 559 | 904 | 615 | 262 | 1 655 | 428 | 162 |
| 1999 | 2 552 | 893 | 610 | 256 | 1 659 | 417 | 164 |
| 2000 | 2 584 | 898 | 615 | 257 | 1 686 | 412 | 164 |
| 2001 | 2 633 | 909 | 621 | 261 | 1 724 | 416 | 163 |
| 2002 | 2 610 | 889 | 603 | 260 | 1 722 | 412 | 161 |
| 2003 | 2 554 | 866 | 580 | 259 | 1 689 | 410 | 152 |
| 2004 | 2 528 | 848 | 567 | 255 | 1 680 | 407 | 149 |
| 2003 IV | 2 539 | 856 | 574 | 256 | 1 683 | 409 | 150 |
| 2004 I | 2 531 | 845 | 567 | 252 | 1 686 | 412 | 151 |
| 2004 II | 2 527 | 846 | 565 | 254 | 1 681 | 409 | 149 |
| 2004 III | 2 540 | 859 | 572 | 261 | 1 681 | 405 | 150 |
| 2004 IV | 2 512 | 841 | 563 | 252 | 1 671 | 403 | 146 |

Teilzeitbeschäftigte / Emplois à temps partiel

| | | | | | | | |
|----------|-------|-----|----|----|-----|-----|----|
| 1995 | 833 | 110 | 83 | 23 | 723 | 165 | 60 |
| 1996 | 848 | 109 | 82 | 24 | 739 | 169 | 59 |
| 1997 | 862 | 107 | 81 | 23 | 755 | 163 | 58 |
| 1998 | 895 | 107 | 82 | 23 | 788 | 169 | 62 |
| 1999 | 958 | 109 | 82 | 25 | 849 | 179 | 66 |
| 2000 | 1 011 | 112 | 84 | 26 | 899 | 180 | 69 |
| 2001 | 1 018 | 113 | 87 | 24 | 905 | 175 | 67 |
| 2002 | 1 042 | 114 | 86 | 25 | 929 | 179 | 64 |
| 2003 | 1 073 | 114 | 87 | 25 | 959 | 178 | 65 |
| 2004 | 1 104 | 119 | 88 | 28 | 985 | 182 | 69 |
| 2003 IV | 1 088 | 115 | 87 | 25 | 973 | 181 | 65 |
| 2004 I | 1 095 | 117 | 88 | 26 | 978 | 182 | 69 |
| 2004 II | 1 101 | 118 | 87 | 28 | 982 | 182 | 71 |
| 2004 III | 1 104 | 121 | 88 | 29 | 983 | 181 | 67 |
| 2004 IV | 1 117 | 119 | 88 | 28 | 997 | 185 | 70 |

In Vollzeitäquivalenten / En équivalents plein temps

| | | | | | | | |
|----------|-------|-------|-----|-----|-------|-----|-----|
| 1995 | 3 051 | 1 041 | 697 | 315 | 2 010 | 520 | 194 |
| 1996 | 3 004 | 1 003 | 678 | 295 | 2 002 | 515 | 187 |
| 1997 | 2 966 | 968 | 661 | 279 | 1 997 | 506 | 181 |
| 1998 | 2 975 | 957 | 656 | 272 | 2 018 | 505 | 185 |
| 1999 | 3 001 | 947 | 651 | 267 | 2 054 | 500 | 189 |
| 2000 | 3 059 | 954 | 658 | 268 | 2 105 | 496 | 190 |
| 2001 | 3 117 | 966 | 666 | 272 | 2 151 | 499 | 189 |
| 2002 | 3 109 | 946 | 648 | 271 | 2 163 | 497 | 187 |
| 2003 | 3 069 | 924 | 625 | 270 | 2 146 | 494 | 180 |
| 2004 | 3 056 | 908 | 612 | 267 | 2 148 | 492 | 178 |
| 2003 IV | 3 063 | 914 | 619 | 268 | 2 148 | 495 | 178 |
| 2004 I | 3 055 | 904 | 613 | 263 | 2 151 | 497 | 180 |
| 2004 II | 3 055 | 906 | 610 | 267 | 2 149 | 494 | 179 |
| 2004 III | 3 069 | 920 | 617 | 274 | 2 149 | 489 | 177 |
| 2004 IV | 3 045 | 901 | 608 | 265 | 2 144 | 488 | 174 |

| Jahresmittel Quartal | Verkehr, Nachrichten- übermittlung | Kreditgewerbe | Versicherungs- gewerbe | Immobilien; Vermietung; Informatik, F & E | Unterrichts- wesen | Gesundheits- und Sozialwesen | Erbringung von sonstigen öffentlichen und persönlichen Dienstleistungen | Öffentliche Verwaltung; Landesverteidi- gung, Sozialver- sicherung |
|----------------------------------|--|---------------|---------------------------|--|-----------------------|------------------------------------|---|--|
| | | | | | | | | |
| Moyenne annuelle Trimestre | 8 | 9 | 10 | 11 | 12 | 13 | 14 | 15 |
| 1995 | 236 | 125 | 54 | 319 | 203 | 347 | 137 | 136 |
| 1996 | 236 | 122 | 56 | 321 | 203 | 355 | 135 | 136 |
| 1997 | 234 | 119 | 58 | 328 | 207 | 362 | 138 | 137 |
| 1998 | 235 | 117 | 60 | 342 | 209 | 368 | 141 | 137 |
| 1999 | 246 | 116 | 61 | 369 | 215 | 379 | 145 | 140 |
| 2000 | 258 | 120 | 59 | 399 | 220 | 397 | 148 | 145 |
| 2001 | 261 | 124 | 57 | 427 | 225 | 398 | 150 | 144 |
| 2002 | 256 | 129 | 56 | 436 | 234 | 404 | 148 | 147 |
| 2003 | 251 | 125 | 55 | 432 | 240 | 416 | 148 | 151 |
| 2004 | 253 | 123 | 55 | 435 | 239 | 424 | 151 | 154 |
| 2003 IV | 251 | 123 | 54 | 433 | 242 | 421 | 149 | 153 |
| 2004 I | 255 | 122 | 55 | 434 | 238 | 417 | 151 | 154 |
| 2004 II | 251 | 122 | 55 | 433 | 240 | 423 | 151 | 153 |
| 2004 III | 251 | 123 | 56 | 436 | 239 | 429 | 151 | 154 |
| 2004 IV | 254 | 124 | 55 | 435 | 240 | 426 | 152 | 156 |
| 1995 | 196 | 108 | 46 | 228 | 99 | 186 | 88 | 110 |
| 1996 | 195 | 105 | 48 | 226 | 98 | 186 | 88 | 109 |
| 1997 | 191 | 102 | 50 | 230 | 97 | 187 | 88 | 109 |
| 1998 | 189 | 99 | 51 | 239 | 96 | 187 | 88 | 108 |
| 1999 | 192 | 97 | 50 | 256 | 94 | 185 | 88 | 108 |
| 2000 | 197 | 99 | 48 | 277 | 92 | 188 | 89 | 109 |
| 2001 | 197 | 103 | 47 | 296 | 96 | 188 | 91 | 109 |
| 2002 | 190 | 106 | 46 | 298 | 98 | 189 | 90 | 110 |
| 2003 | 186 | 103 | 45 | 287 | 98 | 190 | 88 | 112 |
| 2004 | 184 | 101 | 45 | 286 | 96 | 193 | 89 | 113 |
| 2003 IV | 185 | 101 | 44 | 287 | 97 | 191 | 88 | 113 |
| 2004 I | 185 | 101 | 45 | 285 | 96 | 192 | 89 | 113 |
| 2004 II | 183 | 101 | 45 | 287 | 98 | 192 | 89 | 112 |
| 2004 III | 183 | 102 | 45 | 287 | 95 | 194 | 89 | 113 |
| 2004 IV | 185 | 102 | 45 | 283 | 95 | 193 | 88 | 113 |
| 1995 | 41 | 17 | 9 | 91 | 103 | 161 | 49 | 26 |
| 1996 | 41 | 17 | 8 | 95 | 105 | 170 | 48 | 27 |
| 1997 | 43 | 17 | 9 | 98 | 110 | 175 | 50 | 28 |
| 1998 | 46 | 18 | 10 | 103 | 114 | 182 | 53 | 29 |
| 1999 | 54 | 19 | 10 | 113 | 121 | 194 | 57 | 32 |
| 2000 | 62 | 20 | 11 | 122 | 127 | 208 | 60 | 36 |
| 2001 | 64 | 21 | 11 | 131 | 128 | 211 | 59 | 34 |
| 2002 | 66 | 22 | 10 | 139 | 136 | 215 | 58 | 36 |
| 2003 | 66 | 22 | 10 | 145 | 142 | 226 | 59 | 39 |
| 2004 | 69 | 22 | 10 | 149 | 143 | 231 | 62 | 42 |
| 2003 IV | 66 | 22 | 10 | 147 | 145 | 230 | 62 | 41 |
| 2004 I | 70 | 21 | 11 | 149 | 142 | 225 | 62 | 41 |
| 2004 II | 68 | 21 | 10 | 147 | 142 | 232 | 63 | 41 |
| 2004 III | 68 | 22 | 10 | 149 | 144 | 235 | 62 | 42 |
| 2004 IV | 69 | 22 | 10 | 151 | 145 | 233 | 63 | 43 |
| 1995 | 214 | 116 | 50 | 264 | 146 | 265 | 110 | 123 |
| 1996 | 214 | 114 | 52 | 263 | 147 | 270 | 109 | 123 |
| 1997 | 211 | 111 | 54 | 269 | 150 | 275 | 109 | 123 |
| 1998 | 211 | 108 | 56 | 280 | 150 | 279 | 111 | 123 |
| 1999 | 217 | 107 | 56 | 301 | 152 | 285 | 113 | 124 |
| 2000 | 225 | 110 | 54 | 326 | 154 | 297 | 115 | 127 |
| 2001 | 226 | 114 | 52 | 349 | 159 | 299 | 117 | 127 |
| 2002 | 220 | 118 | 52 | 354 | 164 | 303 | 117 | 130 |
| 2003 | 216 | 114 | 51 | 347 | 167 | 309 | 115 | 133 |
| 2004 | 215 | 112 | 50 | 347 | 166 | 315 | 117 | 135 |
| 2003 IV | 215 | 112 | 50 | 347 | 168 | 312 | 115 | 135 |
| 2004 I | 217 | 112 | 50 | 346 | 165 | 311 | 116 | 135 |
| 2004 II | 214 | 112 | 50 | 347 | 167 | 314 | 116 | 134 |
| 2004 III | 214 | 113 | 51 | 349 | 166 | 318 | 117 | 135 |
| 2004 IV | 216 | 113 | 50 | 346 | 166 | 317 | 117 | 136 |

N12 Erwerbstätige nach Geschlecht¹ Personnes actives occupées selon le sexe¹

In 1 000 / En milliers

| Jahresmittel Quartal | Alle Sektoren Tous les secteurs | | | Sektor 1 Secteur primaire | | |
|----------------------------------|------------------------------------|------------------|------------------|------------------------------|------------------|------------------|
| | Total (2 + 3) | Frauen Femmes | Männer Hommes | Total (5 + 6) | Frauen Femmes | Männer Hommes |
| Moyenne annuelle Trimestre | 1 | 2 | 3 | 4 | 5 | 6 |
| 1995 | 3 957 | 1 671 | 2 286 | 175 | 60 | 115 |
| 1996 | 3 957 | 1 690 | 2 268 | 184 | 61 | 123 |
| 1997 | 3 959 | 1 712 | 2 247 | 184 | 62 | 122 |
| 1998 | 4 014 | 1 746 | 2 268 | 188 | 64 | 124 |
| 1999 | 4 046 | 1 762 | 2 285 | 193 | 66 | 127 |
| 2000 | 4 089 | 1 782 | 2 307 | 185 | 65 | 119 |
| 2001 | 4 155 | 1 822 | 2 334 | 175 | 59 | 115 |
| 2002 | 4 180 | 1 853 | 2 327 | 173 | 60 | 113 |
| 2003 | 4 175 | 1 856 | 2 320 | 169 | 58 | 112 |
| 2004 | 4 185 | 1 859 | 2 326 | 157 | 52 | 105 |
| 2002 IV | 4 168 | 1 848 | 2 320 | 171 | 59 | 112 |
| 2003 I | 4 157 | 1 843 | 2 314 | 171 | 59 | 112 |
| 2003 II | 4 177 | 1 855 | 2 322 | 173 | 60 | 114 |
| 2003 III | 4 189 | 1 865 | 2 324 | 170 | 58 | 112 |
| 2003 IV | 4 179 | 1 860 | 2 319 | 163 | 55 | 108 |
| 2004 I | 4 179 | 1 859 | 2 319 | 160 | 54 | 106 |
| 2004 II | 4 185 | 1 857 | 2 327 | 159 | 53 | 107 |
| 2004 III | 4 199 | 1 861 | 2 338 | 156 | 51 | 105 |
| 2004 IV | 4 178 | 1 858 | 2 320 | 150 | 49 | 101 |

N2 Betriebsübliche wöchentliche Arbeitszeit Durée hebdomadaire normale du travail

Anzahl Stunden pro Woche / Nombre d'heures par semaine

| Jahr Année | Sektor 2 und Sektor 3 Secteur secondaire et secteur tertiaire | Sektor 2 Secteur secondaire | davon / dont | |
|---------------|---|--------------------------------|---|----------------------------|
| | Total | Total | Verarbeitendes Gewerbe; Industrie Industries manufacturières | Baugewerbe Construction |
| | 1 | 2 | 3 | 4 |
| 1994 | 41.9 | 41.8 | 41.4 | 42.5 |
| 1995 | 41.9 | 41.7 | 41.4 | 42.5 |
| 1996 | 41.9 | 41.7 | 41.4 | 42.4 |
| 1997 | 41.9 | 41.7 | 41.4 | 42.4 |
| 1998 | 41.9 | 41.6 | 41.4 | 42.3 |
| 1999 | 41.8 | 41.6 | 41.3 | 42.1 |
| 2000 | 41.8 | 41.5 | 41.3 | 42.0 |
| 2001 | 41.7 | 41.5 | 41.2 | 42.0 |
| 2002 | 41.7 | 41.4 | 41.2 | 41.9 |
| 2003 | 41.7 | 41.4 | 41.2 | 41.8 |

| Jahresmittel Quartal | Sektor 2 Secteur secondaire | | | Sektor 3 Secteur tertiaire | | | |
|----------------------------------|--------------------------------|------------------|------------------|-------------------------------|------------------|------------------|-------|
| | Total (8 + 9) | Frauen Femmes | Männer Hommes | Total (11 + 12) | Frauen Femmes | Männer Hommes | |
| Moyenne annuelle Trimestre | | | | | | | |
| | 7 | | 8 | 9 | 10 | 11 | 12 |
| 1995 | 1 133 | | 265 | 869 | 2 649 | 1 346 | 1 302 |
| 1996 | 1 088 | | 264 | 824 | 2 686 | 1 364 | 1 321 |
| 1997 | 1 037 | | 246 | 791 | 2 738 | 1 405 | 1 334 |
| 1998 | 1 033 | | 237 | 795 | 2 793 | 1 445 | 1 348 |
| 1999 | 1 027 | | 231 | 796 | 2 826 | 1 465 | 1 361 |
| 2000 | 1 051 | | 232 | 819 | 2 854 | 1 485 | 1 368 |
| 2001 | 1 062 | | 238 | 824 | 2 918 | 1 524 | 1 394 |
| 2002 | 1 037 | | 234 | 803 | 2 970 | 1 559 | 1 411 |
| 2003 | 996 | | 225 | 771 | 3 010 | 1 573 | 1 437 |
| 2004 | 990 | | 226 | 764 | 3 039 | 1 581 | 1 457 |
| 2002 IV | 1 014 | | 230 | 784 | 2 983 | 1 559 | 1 424 |
| 2003 I | 995 | | 225 | 770 | 2 991 | 1 559 | 1 432 |
| 2003 II | 1 000 | | 226 | 773 | 3 003 | 1 569 | 1 435 |
| 2003 III | 999 | | 225 | 774 | 3 020 | 1 583 | 1 437 |
| 2003 IV | 989 | | 224 | 765 | 3 027 | 1 581 | 1 446 |
| 2004 I | 983 | | 226 | 757 | 3 036 | 1 580 | 1 456 |
| 2004 II | 988 | | 225 | 763 | 3 037 | 1 579 | 1 458 |
| 2004 III | 1 004 | | 229 | 776 | 3 038 | 1 581 | 1 457 |
| 2004 IV | 985 | | 225 | 760 | 3 043 | 1 584 | 1 459 |

¹ Seit Dezember 2002 werden revidierte Zahlen publiziert. Gemäss Definition des Internationalen Arbeitsamts gilt als erwerbstätig, wer eine Stunde oder mehr pro Woche arbeitet (früher mindestens 6 Stunden).
Depuis décembre 2002, des chiffres révisés sont publiés. Selon la définition du Bureau international du travail, les personnes travaillant 1 heure au moins par semaine sont considérées comme personnes actives occupées (auparavant 6 heures au moins).

| Jahr | Sektor 3 Secteur tertiaire | | | | | |
|-------|-------------------------------|-----------------------------------|---------------------------------------|---|--|--|
| | Total | davon / dont | | | | |
| Année | | Handel, Reparatur; Gastgewerbe | Verkehr, Nachrichten- übermittlung | Kredit- und Ver- sicherungsgewerbe, Immobilien, Ver- mietung, Informatik, F & E | Unterrichts-, Gesund- heits- und Sozial- wesen, sonstige öffentliche und persönliche Dienst- leistungen | Öffentliche Verwaltung; Landesverteidigung, Sozialversicherung |
| | 5 | 6 | 7 | 8 | 9 | 10 |
| 1994 | 41.9 | 42.1 | 42.3 | 41.8 | 41.7 | 41.7 |
| 1995 | 41.9 | 42.1 | 42.3 | 41.8 | 41.7 | 41.8 |
| 1996 | 41.9 | 42.2 | 42.2 | 41.8 | 41.7 | 41.8 |
| 1997 | 42.0 | 42.3 | 42.2 | 41.8 | 41.7 | 41.8 |
| 1998 | 42.0 | 42.3 | 42.2 | 41.7 | 41.7 | 41.8 |
| 1999 | 41.9 | 42.2 | 42.2 | 41.7 | 41.7 | 41.7 |
| 2000 | 41.9 | 42.1 | 42.2 | 41.7 | 41.7 | 41.6 |
| 2001 | 41.8 | 42.1 | 41.9 | 41.7 | 41.6 | 41.6 |
| 2002 | 41.8 | 42.0 | 42.0 | 41.6 | 41.6 | 41.6 |
| 2003 | 41.8 | 42.0 | 42.0 | 41.7 | 41.6 | 41.6 |

N3 Arbeitsmarkt Marché du travail

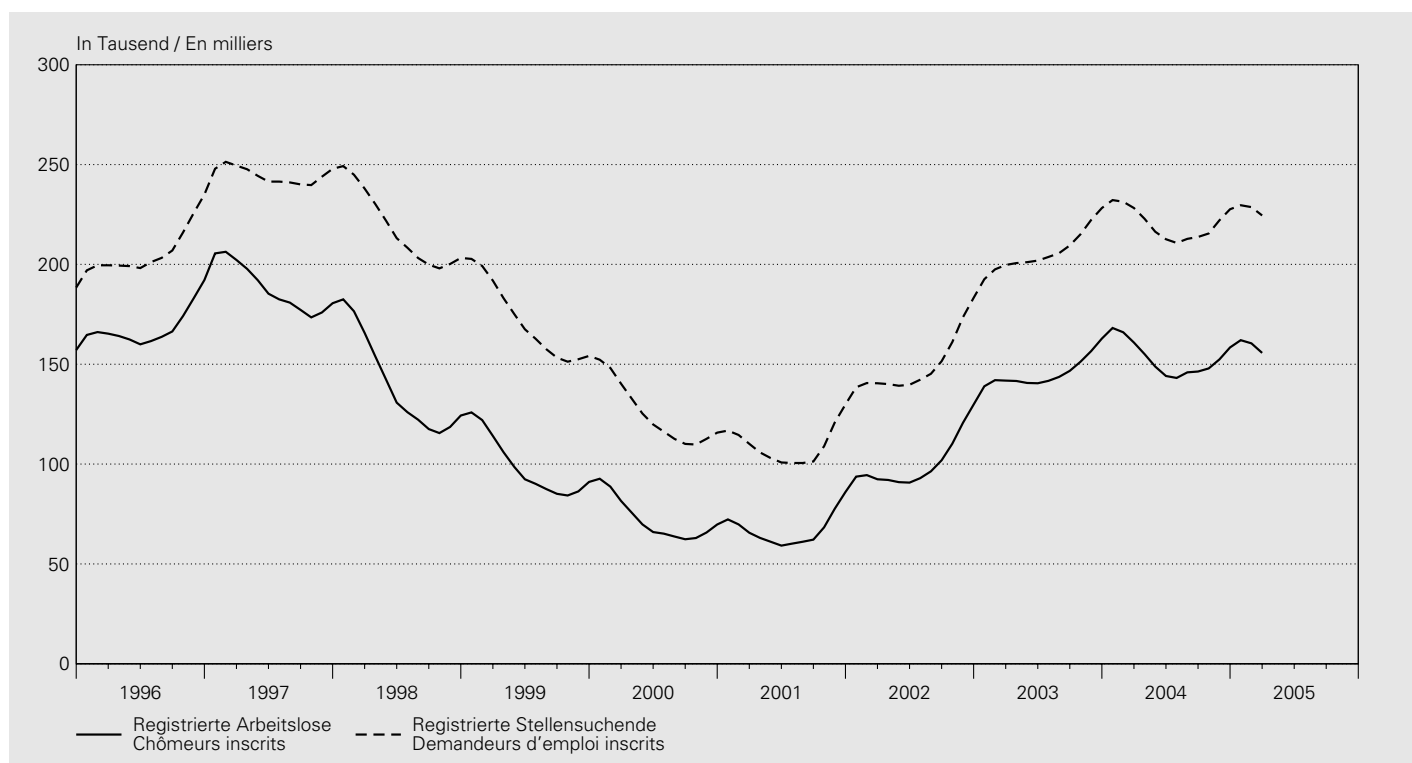

| Jahresmittel Monat | Kurzarbeiter ¹ Travailleurs subissant une réduction d'horaire ¹ | | Registrierte Arbeitslose ² Chômeurs inscrits ² | | Arbeitslosenquote ^{3,4} Taux de chômage ^{3,4} | | Gemeldete offene Stellen Places vacantes annoncées | | Registrierte Stellen- suchende |
|-----------------------------|---|--|---|--|--|--|---|--|--------------------------------------|
| | | saison- bereinigt ⁵ | | saison- bereinigt ⁶ | | saison- bereinigt ⁶ | | saison- bereinigt ⁶ | Demandeurs d'emploi inscrits |
| Moyenne annuelle Mois | | données désaisonnalisées ⁵ | | données désaisonnalisées ⁶ | | données désaisonnalisées ⁶ | | données désaisonnalisées ⁶ | |
| | 1 | 2 | 3 | 4 | 5 | 6 | 7 | 8 | 9 |
| 1995 | 9 917 | . | 153 316 | . | 4.2 | . | 5 401 | . | 174 883 |
| 1996 | 13 060 | . | 168 630 | . | 4.7 | . | 5 606 | . | 206 731 |
| 1997 | 6 611 | . | 188 304 | . | 5.2 | . | 9 438 | . | 244 695 |
| 1998 | 3 087 | . | 139 660 | . | 3.9 | . | 13 327 | . | 217 518 |
| 1999 | 2 869 | . | 98 602 | . | 2.7 | . | 14 431 | . | 170 921 |
| 2000 | 655 | . | 71 987 | . | 1.8 | . | 13 516 | . | 124 633 |
| 2001 | 2 424 | . | 67 197 | . | 1.7 | . | 12 417 | . | 109 423 |
| 2002 | 9 128 | . | 100 504 | . | 2.5 | . | 9 272 | . | 149 609 |
| 2003 | 8 934 | . | 145 687 | . | 3.7 | . | 8 327 | . | 206 491 |
| 2004 | 3 490 | . | 153 091 | . | 3.9 | . | 8 975 | . | 220 508 |
| 2004 03 | 5 532 | 4 021 | 160 849 | 154 496 | 4.1 | 3.9 | 11 513 | 9 824 | 228 212 |
| 2004 04 | 4 835 | 3 955 | 155 061 | 153 952 | 3.9 | 3.9 | 11 211 | 9 655 | 222 858 |
| 2004 05 | 3 756 | 3 224 | 148 816 | 153 364 | 3.8 | 3.9 | 9 592 | 9 321 | 216 377 |
| 2004 06 | 2 996 | 2 955 | 144 103 | 152 984 | 3.7 | 3.9 | 9 568 | 8 940 | 212 588 |
| 2004 07 | 1 437 | 2 828 | 143 125 | 152 817 | 3.6 | 3.9 | 8 577 | 8 608 | 210 740 |
| 2004 08 | 1 191 | 2 565 | 145 923 | 152 657 | 3.7 | 3.9 | 7 909 | 8 379 | 212 785 |
| 2004 09 | 1 895 | 2 365 | 146 341 | 152 285 | 3.7 | 3.9 | 7 696 | 8 272 | 213 733 |
| 2004 10 | 2 346 | 2 453 | 147 911 | 151 659 | 3.7 | 3.8 | 7 264 | 8 246 | 215 504 |
| 2004 11 | 2 933 | 2 686 | 152 409 | 150 930 | 3.9 | 3.8 | 7 376 | 8 234 | 222 102 |
| 2004 12 | 2 400 | 2 829 | 158 416 | 150 304 | 4.0 | 3.8 | 6 359 | 8 154 | 227 634 |
| 2005 01 | 3 190 | 2 706 | 162 032 | 149 919 | 4.1 | 3.8 | 7 616 | 7 998 | 229 624 |
| 2005 02 | 3 552 | 2 638 | 160 451 | 149 778 | 4.1 | 3.8 | 8 648 | 7 788 | 228 701 |
| 2005 03 | .. | .. | 155 681 | 149 784 | 3.9 | 3.8 | 9 121 | 7 589 | 224 525 |

¹ Kurzarbeit aus wirtschaftlichen Gründen.
Réductions de l'horaire de travail pour des motifs économiques.

² Ganz- und teilweise Arbeitslose.
Chômeurs complets et personnes partiellement sans emploi.

³ Erwerbspersonen in der Wohnbevölkerung (Arbeitsangebot) bis 1999: 3 621 716, ab 2000: 3 946 988.
Personnes actives parmi la population résidente (offre de travail): 3 621 716 jusqu'en 1999, puis 3 946 988.

⁴ Arbeitslosenquote = $\frac{\text{Registrierte Arbeitslose}}{\text{Erwerbspersonen}} \times 100$
Taux de chômage = $\frac{\text{chômeurs inscrits}}{\text{personnes actives}} \times 100$

⁵ Saisonbereinigung durch die SNB.
La correction des variations saisonnières a été effectuée par la BNS.

⁶ Saisonbereinigung durch die SNB. Die Daten können geringfügig von denjenigen des seco abweichen.
La correction des variations saisonnières a été effectuée par la BNS. Les données peuvent s'écarter légèrement de celles du seco.

O11 Konsumentenpreise – Total Prix à la consommation – Indice global

Veränderung gegenüber dem entsprechenden Vorjahresmonat / Variation par rapport au mois correspondant de l'année précédente

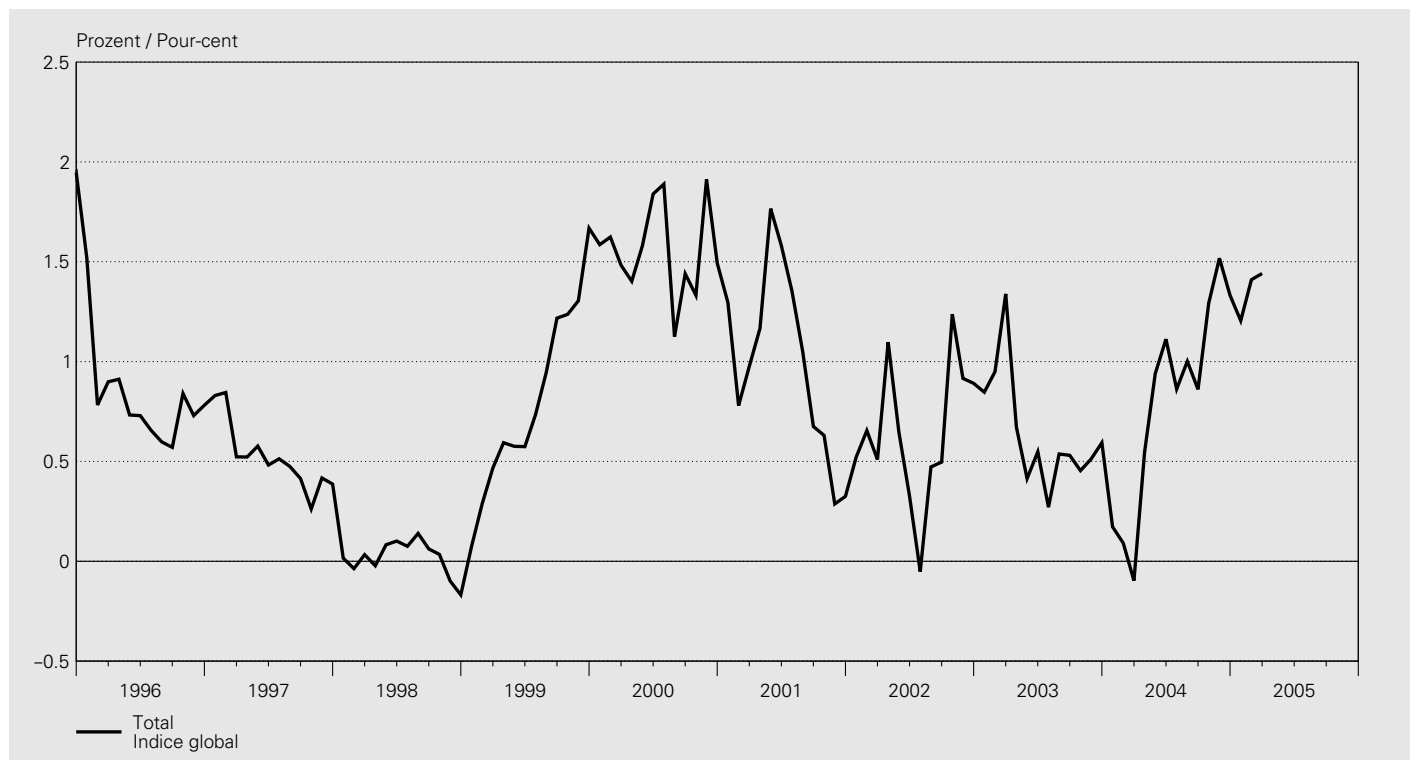

Landesindex / Indice suisse

Mai 2000 = 100

| Jahr Année | Januar Janvier | Februar Février | März Mars | April Avril | Mai Mai | Juni Juin | Juli Juillet | August Août | Sept. Sept. | Oktober Octobre | Nov. Nov. | Dez. Déc. | Mittel Moyenne |
|---------------|-------------------|--------------------|--------------|----------------|------------|--------------|-----------------|----------------|----------------|--------------------|--------------|--------------|-------------------|
| | 1 | 2 | 3 | 4 | 5 | 6 | 7 | 8 | 9 | 10 | 11 | 12 | 13 |
| 1995 | 95.7 | 96.6 | 96.6 | 96.7 | 96.5 | 96.7 | 96.7 | 97.0 | 97.0 | 96.9 | 96.9 | 96.9 | 96.7 |
| 1996 | 97.2 | 97.3 | 97.5 | 97.6 | 97.2 | 97.4 | 97.3 | 97.5 | 97.6 | 97.8 | 97.6 | 97.7 | 97.5 |
| 1997 | 98.0 | 98.2 | 98.0 | 98.1 | 97.8 | 97.9 | 97.8 | 98.0 | 98.0 | 98.0 | 98.0 | 98.0 | 98.0 |
| 1998 | 98.0 | 98.1 | 98.0 | 98.1 | 97.9 | 98.0 | 97.9 | 98.1 | 98.1 | 98.0 | 97.9 | 97.9 | 98.0 |
| 1999 | 98.1 | 98.4 | 98.5 | 98.7 | 98.4 | 98.6 | 98.6 | 99.1 | 99.3 | 99.3 | 99.2 | 99.5 | 98.8 |
| 2000 | 99.6 | 100.0 | 100.0 | 100.0 | 100.0 | 100.4 | 100.4 | 100.2 | 100.7 | 100.6 | 101.1 | 101.0 | 100.3 |
| 2001 | 100.9 | 100.8 | 100.9 | 101.2 | 101.8 | 102.0 | 101.8 | 101.2 | 101.4 | 101.2 | 101.4 | 101.3 | 101.3 |
| 2002 | 101.4 | 101.4 | 101.5 | 102.3 | 102.4 | 102.3 | 101.8 | 101.7 | 101.9 | 102.5 | 102.3 | 102.2 | 102.0 |
| 2003 | 102.3 | 102.4 | 102.8 | 103.0 | 102.8 | 102.9 | 102.0 | 102.3 | 102.4 | 102.9 | 102.8 | 102.8 | 102.6 |
| 2004 | 102.5 | 102.5 | 102.7 | 103.6 | 103.8 | 104.0 | 102.9 | 103.3 | 103.3 | 104.3 | 104.4 | 104.2 | 103.4 |
| 2005 | 103.7 | 103.9 | 104.2 | | | | | | | | | | |

Veränderung gegenüber dem entsprechenden Vorjahresmonat / Variation par rapport au mois correspondant de l'année précédente

In Prozent / En pour-cent

| Jahr Année | Januar Janvier | Februar Février | März Mars | April Avril | Mai Mai | Juni Juin | Juli Juillet | August Août | Sept. Sept. | Oktober Octobre | Nov. Nov. | Dez. Déc. | Mittel Moyenne |
|---------------|-------------------|--------------------|--------------|----------------|------------|--------------|-----------------|----------------|----------------|--------------------|--------------|--------------|-------------------|
| | 1 | 2 | 3 | 4 | 5 | 6 | 7 | 8 | 9 | 10 | 11 | 12 | 13 |
| 1995 | 1.0 | 1.5 | 1.6 | 1.6 | 2.0 | 2.1 | 2.0 | 2.0 | 2.0 | 2.0 | 1.9 | 1.9 | 1.8 |
| 1996 | 1.5 | 0.8 | 0.9 | 0.9 | 0.7 | 0.7 | 0.7 | 0.6 | 0.6 | 0.8 | 0.7 | 0.8 | 0.8 |
| 1997 | 0.8 | 0.8 | 0.5 | 0.5 | 0.6 | 0.5 | 0.5 | 0.5 | 0.4 | 0.3 | 0.4 | 0.4 | 0.5 |
| 1998 | 0.0 | -0.0 | 0.0 | -0.0 | 0.1 | 0.1 | 0.1 | 0.1 | 0.1 | 0.0 | -0.1 | -0.2 | 0.0 |
| 1999 | 0.1 | 0.3 | 0.5 | 0.6 | 0.6 | 0.6 | 0.7 | 0.9 | 1.2 | 1.2 | 1.3 | 1.7 | 0.8 |
| 2000 | 1.6 | 1.6 | 1.5 | 1.4 | 1.6 | 1.8 | 1.9 | 1.1 | 1.4 | 1.3 | 1.9 | 1.5 | 1.6 |
| 2001 | 1.3 | 0.8 | 1.0 | 1.2 | 1.8 | 1.6 | 1.4 | 1.1 | 0.7 | 0.6 | 0.3 | 0.3 | 1.0 |
| 2002 | 0.5 | 0.7 | 0.5 | 1.1 | 0.6 | 0.3 | -0.1 | 0.5 | 0.5 | 1.2 | 0.9 | 0.9 | 0.6 |
| 2003 | 0.8 | 0.9 | 1.3 | 0.7 | 0.4 | 0.5 | 0.3 | 0.5 | 0.5 | 0.5 | 0.5 | 0.6 | 0.6 |
| 2004 | 0.2 | 0.1 | -0.1 | 0.5 | 0.9 | 1.1 | 0.9 | 1.0 | 0.9 | 1.3 | 1.5 | 1.3 | 0.8 |
| 2005 | 1.2 | 1.4 | 1.4 | | | | | | | | | | |

O12 Konsumentenpreise – Art und Herkunft der Güter Prix à la consommation – Type et provenance des biens

Veränderung gegenüber dem entsprechenden Vorjahresmonat / Variation par rapport au mois correspondant de l'année précédente

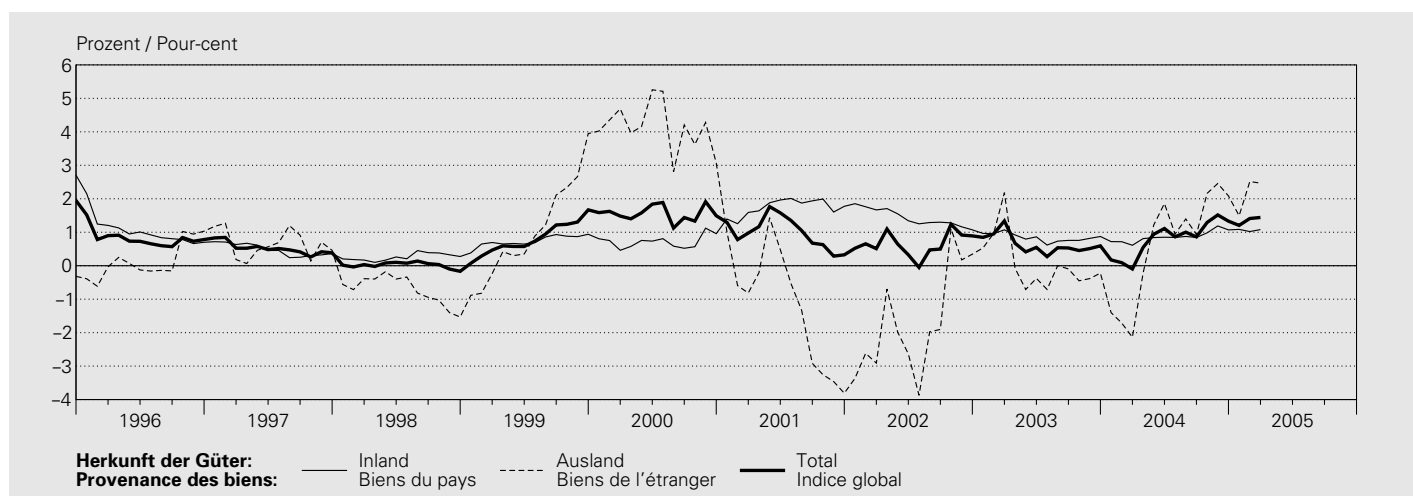
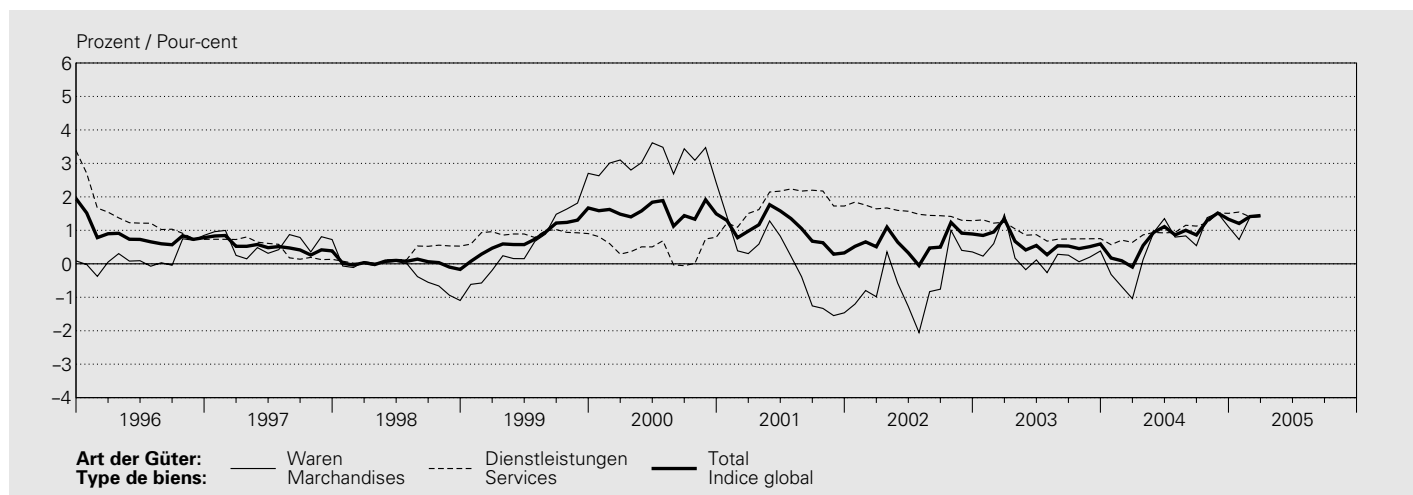

Landesindex / Indice suisse

Mai 2000 = 100

| Jahresmittel Monat | Art der Güter Type de biens | | | | | | Herkunft der Güter Provenance des biens | | | Totalindex Indice global |
|-----------------------|----------------------------------|----------------------------------|------------------------|------------------------------|------------------------|--------------|---|--|-------------|-----------------------------|
| | Waren Marchandises | | | Dienstleistungen Services | | | Inland Marchandises et services du pays | Ausland Marchandises et services de l'étranger | | |
| | Nicht-dauerhafte Non durables | Semi-dauerhafte Semi-durables | Dauerhafte Durables | Private Privés | Öffentliche Publics | Total | | | | |
| 1 | 2 | 3 | 4 | 5 | 6 | 7 | 8 | 9 | 10 | |
| 1995 | 93.5 | 98.6 | 102.5 | 96.2 | 96.2 | 100.6 | 97.0 | 97.0 | 95.9 | 96.7 |
| 1996 | 94.3 | 98.4 | 101.0 | 96.4 | 97.4 | 101.8 | 98.3 | 98.0 | 96.0 | 97.5 |
| 1997 | 95.5 | 98.4 | 100.1 | 97.0 | 97.9 | 102.0 | 98.7 | 98.4 | 96.6 | 98.0 |
| 1998 | 94.9 | 99.1 | 99.7 | 96.7 | 98.3 | 101.7 | 99.0 | 98.7 | 95.9 | 98.0 |
| 1999 | 95.9 | 99.4 | 99.8 | 97.4 | 99.4 | 101.7 | 99.9 | 99.4 | 96.9 | 98.8 |
| 2000 | 100.7 | 99.6 | 100.0 | 100.4 | 100.3 | 100.3 | 100.3 | 100.1 | 100.9 | 100.3 |
| 2001 | 101.6 | 96.7 | 99.6 | 100.3 | 102.4 | 100.8 | 102.1 | 101.9 | 99.7 | 101.3 |
| 2002 | 101.6 | 95.3 | 98.2 | 99.7 | 104.0 | 102.3 | 103.7 | 103.3 | 98.0 | 102.0 |
| 2003 | 102.6 | 94.8 | 96.7 | 100.0 | 104.7 | 104.4 | 104.7 | 104.2 | 98.1 | 102.6 |
| 2004 | 104.4 | 93.2 | 95.5 | 100.6 | 105.6 | 106.4 | 105.7 | 105.1 | 98.7 | 103.4 |
| 2004 03 | 103.4 | 89.6 | 96.2 | 99.4 | 105.3 | 105.7 | 105.4 | 104.9 | 96.6 | 102.7 |
| 2004 04 | 103.7 | 97.6 | 95.8 | 101.1 | 105.4 | 106.6 | 105.5 | 105.1 | 99.2 | 103.6 |
| 2004 05 | 104.4 | 97.5 | 95.8 | 101.5 | 105.5 | 106.6 | 105.6 | 105.2 | 99.9 | 103.8 |
| 2004 06 | 105.1 | 97.4 | 95.7 | 101.9 | 105.5 | 106.6 | 105.6 | 105.2 | 100.4 | 104.0 |
| 2004 07 | 104.1 | 89.2 | 95.4 | 99.6 | 105.3 | 106.7 | 105.5 | 104.9 | 97.2 | 102.9 |
| 2004 08 | 104.8 | 89.2 | 95.4 | 100.0 | 105.7 | 106.7 | 105.9 | 105.1 | 98.1 | 103.3 |
| 2004 09 | 104.9 | 89.1 | 95.0 | 100.0 | 105.8 | 106.7 | 105.9 | 105.1 | 98.0 | 103.3 |
| 2004 10 | 106.0 | 96.3 | 94.9 | 102.1 | 105.8 | 106.8 | 106.0 | 105.3 | 101.2 | 104.3 |
| 2004 11 | 105.7 | 96.4 | 94.9 | 101.9 | 106.2 | 106.8 | 106.3 | 105.5 | 101.0 | 104.4 |
| 2004 12 | 105.2 | 96.3 | 94.5 | 101.5 | 106.2 | 106.8 | 106.3 | 105.5 | 100.4 | 104.2 |
| 2005 01 | 104.3 | 89.6 | 94.9 | 99.7 | 106.7 | 107.6 | 106.8 | 105.9 | 97.6 | 103.7 |
| 2005 02 | 105.0 | 89.6 | 94.9 | 100.2 | 106.8 | 107.6 | 106.9 | 105.9 | 98.3 | 103.9 |
| 2005 03 | 106.0 | 89.4 | 94.7 | 100.7 | 106.8 | 107.7 | 106.9 | 106.0 | 99.0 | 104.2 |

O13 Konsumentenpreise – Hauptgruppen / Prix à la consommation – Groupes principaux

Landesindex / Indice suisse

Mai 2000 = 100

| Jahresmittel Monat | Nahrungsmittel und alkoholfreie Getränke | Alkoholische Getränke und Tabak | Bekleidung und Schuhe | Wohnen und Energie | Hausrat und laufende Haushaltsführung | Gesundheitspflege |
|-----------------------------|--|---------------------------------------|------------------------------|------------------------|---|-------------------|
| Moyenne annuelle Mois | Alimentation et boissons non alcoolisées | Boissons alcoolisées et tabac | Habillement et chaussures | Logement et énergie | Equipement ménager et entretien courant | Santé |
| | 1 | 2 | 3 | 4 | 5 | 6 |
| 1995 | 97.2 | 90.5 | 97.6 | 94.5 | 98.0 | 96.1 |
| 1996 | 96.7 | 92.7 | 97.6 | 96.3 | 98.5 | 97.9 |
| 1997 | 97.3 | 95.2 | 97.8 | 97.0 | 98.4 | 98.7 |
| 1998 | 98.1 | 96.6 | 98.6 | 96.3 | 98.7 | 99.1 |
| 1999 | 98.0 | 99.6 | 99.2 | 97.3 | 99.3 | 99.6 |
| 2000 | 99.6 | 100.9 | 99.5 | 100.8 | 100.0 | 100.0 |
| 2001 | 101.7 | 102.7 | 94.4 | 103.0 | 100.6 | 100.6 |
| 2002 | 104.0 | 104.4 | 92.2 | 103.1 | 100.8 | 101.0 |
| 2003 | 105.3 | 105.6 | 91.9 | 103.6 | 101.4 | 101.9 |
| 2004 | 105.9 | 109.2 | 89.4 | 105.2 | 101.6 | 102.8 |
| 2004 03 | 106.1 | 109.3 | 83.0 | 104.1 | 101.8 | 102.4 |
| 2004 04 | 106.4 | 109.3 | 96.9 | 104.2 | 101.8 | 102.9 |
| 2004 05 | 106.2 | 109.3 | 96.9 | 104.7 | 101.8 | 102.9 |
| 2004 06 | 106.9 | 109.7 | 96.9 | 104.7 | 101.7 | 102.9 |
| 2004 07 | 105.9 | 109.7 | 82.7 | 104.7 | 101.7 | 103.0 |
| 2004 08 | 105.2 | 109.7 | 82.7 | 106.1 | 101.7 | 103.0 |
| 2004 09 | 105.5 | 110.4 | 82.7 | 106.0 | 101.6 | 103.0 |
| 2004 10 | 105.5 | 110.4 | 95.1 | 107.1 | 101.6 | 103.0 |
| 2004 11 | 105.1 | 110.4 | 95.1 | 107.2 | 101.6 | 103.0 |
| 2004 12 | 105.4 | 110.0 | 95.1 | 106.9 | 101.5 | 103.0 |
| 2005 01 | 105.7 | 110.0 | 83.2 | 106.3 | 101.5 | 103.3 |
| 2005 02 | 106.3 | 110.0 | 83.2 | 106.7 | 101.5 | 103.3 |
| 2005 03 | 106.1 | 114.9 | 83.2 | 107.5 | 101.6 | 103.3 |

O14 Konsumentenpreise – Sondergliederungen Prix à la consommation – Classifications supplémentaires

Landesindex / Indice suisse

Mai 2000 = 100

| Jahresmittel Monat | Index ohne Gesundheits- pflege Indice sans services médicaux et dépenses de santé | | Index ohne Saisonprodukte Indice sans produits saisonniers | | Index ohne Wohnungsmiete Indice sans loyer du logement | | Index ohne Erdölprodukte Indice sans produits pétroliers | | Index ohne Tabakwaren Indice sans produits du tabac | |
|-----------------------------|---|--|--|----------------------------------|--|-------------------------------|--|---------------------------------|--|-------------------------------|
| | Index Gesund- heitspflege | Index services médicaux et dépenses de santé | Index Saison- produkte | Index produits saisonniers | Index Wohnungs- miete | Index loyer du logement | Index Erdöl- produkte | Index produits pétroliers | Index Tabakwaren | Index produits du tabac |
| Moyenne annuelle Mois | 1 | 2 | 3 | 4 | 5 | 6 | 7 | 8 | 9 | 10 |
| 1995 | 96.8 | 96.1 | 96.7 | 96.6 | 96.8 | 96.2 | 97.5 | 74.1 | 96.8 | 80.7 |
| 1996 | 97.4 | 97.9 | 97.5 | 96.6 | 97.5 | 97.5 | 98.1 | 79.4 | 97.6 | 84.5 |
| 1997 | 97.9 | 98.7 | 98.0 | 97.7 | 98.0 | 98.0 | 98.5 | 84.0 | 98.1 | 89.6 |
| 1998 | 97.9 | 99.1 | 97.9 | 99.9 | 98.0 | 98.0 | 98.8 | 75.4 | 98.0 | 92.1 |
| 1999 | 98.7 | 99.6 | 98.7 | 101.2 | 98.8 | 98.7 | 99.5 | 79.7 | 98.8 | 98.6 |
| 2000 | 100.4 | 100.0 | 100.3 | 100.0 | 100.4 | 100.2 | 100.1 | 104.7 | 100.3 | 101.3 |
| 2001 | 101.4 | 100.6 | 101.3 | 102.5 | 100.9 | 103.0 | 101.4 | 99.8 | 101.3 | 104.3 |
| 2002 | 102.1 | 101.0 | 101.8 | 107.1 | 101.4 | 104.1 | 102.4 | 92.8 | 101.9 | 106.7 |
| 2003 | 102.7 | 101.9 | 102.4 | 108.0 | 102.2 | 104.4 | 102.9 | 95.8 | 102.6 | 109.0 |
| 2004 | 103.5 | 102.8 | 103.4 | 105.6 | 102.9 | 105.7 | 103.4 | 104.6 | 103.3 | 117.2 |
| 2004 03 | 102.7 | 102.4 | 102.5 | 108.5 | 102.1 | 105.0 | 103.0 | 97.3 | 102.6 | 116.6 |
| 2004 04 | 103.7 | 102.9 | 103.4 | 108.0 | 103.2 | 105.0 | 103.8 | 98.4 | 103.5 | 116.6 |
| 2004 05 | 104.0 | 102.9 | 103.7 | 106.9 | 103.4 | 105.3 | 103.8 | 103.6 | 103.7 | 116.6 |
| 2004 06 | 104.2 | 102.9 | 103.8 | 109.0 | 103.7 | 105.3 | 103.9 | 106.3 | 103.9 | 116.8 |
| 2004 07 | 102.9 | 103.0 | 102.8 | 104.7 | 102.3 | 105.3 | 102.9 | 102.8 | 102.8 | 116.8 |
| 2004 08 | 103.3 | 103.0 | 103.3 | 102.3 | 102.6 | 106.2 | 103.0 | 109.5 | 103.2 | 116.8 |
| 2004 09 | 103.3 | 103.0 | 103.3 | 104.0 | 102.6 | 106.2 | 103.1 | 108.8 | 103.2 | 118.4 |
| 2004 10 | 104.5 | 103.0 | 104.3 | 102.6 | 103.8 | 106.2 | 103.8 | 115.6 | 104.2 | 118.4 |
| 2004 11 | 104.6 | 103.0 | 104.4 | 101.9 | 103.7 | 106.8 | 103.9 | 114.3 | 104.3 | 118.4 |
| 2004 12 | 104.4 | 103.0 | 104.2 | 103.2 | 103.5 | 106.8 | 103.9 | 110.8 | 104.1 | 118.6 |
| 2005 01 | 103.7 | 103.3 | 103.6 | 106.5 | 102.9 | 106.8 | 103.7 | 104.2 | 103.6 | 118.6 |
| 2005 02 | 104.0 | 103.3 | 103.7 | 110.0 | 103.2 | 106.9 | 103.8 | 107.8 | 103.8 | 118.6 |
| 2005 03 | 104.3 | 103.3 | 104.0 | 110.6 | 103.5 | 106.9 | 103.8 | 113.6 | 104.0 | 130.6 |

| Jahresmittel Monat | Verkehr | Nachrichten- übermittlung | Freizeit und Kultur | Erziehung und Unterricht | Restaurants und Hotels | Sonstige Waren und Dienst- leistungen | Totalindex ¹ |
|-----------------------------|--------------|------------------------------|------------------------|-----------------------------|---------------------------|---|----------------------------|
| Moyenne annuelle Mois | Transports | Communications | Loisirs et culture | Enseignement | Restaurants et hôtels | Autres biens et services | Indice global ¹ |
| | 7 | 8 | 9 | 10 | 11 | 12 | 13 |
| 1995 | 95.6 | 155.3 | 99.5 | 88.6 | 94.6 | 96.3 | 96.7 |
| 1996 | 95.6 | 150.6 | 99.2 | 92.2 | 96.4 | 96.8 | 97.5 |
| 1997 | 96.4 | 144.6 | 99.3 | 95.5 | 96.6 | 97.3 | 98.0 |
| 1998 | 95.5 | 134.8 | 100.1 | 97.5 | 96.9 | 97.9 | 98.0 |
| 1999 | 97.3 | 124.8 | 100.6 | 98.7 | 99.1 | 99.1 | 98.8 |
| 2000 | 100.9 | 102.5 | 100.7 | 100.2 | 100.0 | 99.9 | 100.3 |
| 2001 | 100.9 | 98.7 | 100.7 | 101.3 | 102.3 | 101.8 | 101.3 |
| 2002 | 100.5 | 98.1 | 100.6 | 102.7 | 105.1 | 104.5 | 102.0 |
| 2003 | 100.8 | 97.7 | 100.6 | 104.7 | 106.5 | 106.1 | 102.6 |
| 2004 | 102.3 | 97.0 | 100.2 | 106.2 | 107.6 | 107.2 | 103.4 |
| 2004 03 | 101.3 | 98.0 | 100.3 | 105.9 | 107.3 | 107.2 | 102.7 |
| 2004 04 | 101.1 | 98.0 | 100.3 | 105.9 | 107.9 | 107.2 | 103.6 |
| 2004 05 | 102.5 | 98.0 | 100.3 | 105.9 | 107.9 | 107.1 | 103.8 |
| 2004 06 | 103.6 | 97.9 | 100.1 | 106.0 | 107.9 | 107.1 | 104.0 |
| 2004 07 | 102.0 | 95.4 | 100.1 | 106.0 | 107.5 | 107.1 | 102.9 |
| 2004 08 | 103.1 | 95.4 | 100.1 | 106.0 | 107.5 | 107.2 | 103.3 |
| 2004 09 | 103.1 | 95.2 | 100.0 | 106.9 | 107.5 | 107.2 | 103.3 |
| 2004 10 | 103.4 | 95.2 | 100.0 | 106.9 | 107.7 | 107.2 | 104.3 |
| 2004 11 | 103.7 | 97.7 | 100.0 | 106.9 | 107.7 | 107.6 | 104.4 |
| 2004 12 | 102.7 | 97.6 | 99.9 | 106.9 | 107.7 | 107.6 | 104.2 |
| 2005 01 | 103.3 | 97.6 | 99.9 | 106.9 | 108.5 | 108.0 | 103.7 |
| 2005 02 | 103.7 | 97.6 | 99.9 | 106.9 | 108.5 | 108.1 | 103.9 |
| 2005 03 | 104.0 | 97.5 | 99.5 | 106.9 | 108.5 | 108.1 | 104.2 |

| Jahresmittel Monat | Index ohne alkoholische Getränke | Kern- inflation 1 ² | Kern- inflation 2 ³ | Nahrung, Getränke und Tabak ohne Saison- produkte | Saison- produkte | Energie und Treibstoffe | Produkte mit administrierten Preisen | Totalindex ¹ | |
|-----------------------------|-------------------------------------|--|--|---|-------------------------|----------------------------|---|----------------------------|--------------|
| Moyenne annuelle Mois | Indice sans boissons alcoolisées | Inflation sous- jacente 1 ² | Inflation sous- jacente 2 ³ | Alimentation, boissons et tabac sans produits saisonniers | Produits saisonniers | Energie et carburants | Produits dont les prix sont administrés | Indice global ¹ | |
| | 11 | 12 | 13 | 14 | 15 | 16 | 17 | 18 | 19 |
| 1995 | 96.7 | 95.7 | 97.6 | 97.0 | 97.1 | 96.6 | 84.0 | 100.2 | 96.7 |
| 1996 | 97.5 | 96.8 | 98.4 | 97.7 | 96.8 | 96.6 | 87.4 | 101.4 | 97.5 |
| 1997 | 98.0 | 97.4 | 98.7 | 97.9 | 97.6 | 97.7 | 90.2 | 101.8 | 98.0 |
| 1998 | 98.0 | 98.1 | 98.8 | 98.2 | 98.4 | 99.9 | 85.0 | 101.5 | 98.0 |
| 1999 | 98.8 | 99.8 | 99.5 | 99.1 | 98.5 | 101.2 | 87.6 | 101.3 | 98.8 |
| 2000 | 100.3 | 100.4 | 100.1 | 100.0 | 100.2 | 100.0 | 103.1 | 100.3 | 100.3 |
| 2001 | 101.3 | 102.2 | 101.1 | 101.2 | 102.0 | 102.5 | 101.7 | 100.8 | 101.3 |
| 2002 | 101.9 | 104.2 | 101.9 | 101.9 | 103.8 | 107.1 | 96.8 | 102.0 | 102.0 |
| 2003 | 102.6 | 105.0 | 102.5 | 102.2 | 104.8 | 108.0 | 98.0 | 103.6 | 102.6 |
| 2004 | 103.4 | 106.1 | 103.0 | 102.5 | 106.2 | 105.6 | 102.5 | 105.0 | 103.4 |
| 2004 03 | 102.6 | 106.0 | 102.3 | 101.8 | 106.0 | 108.5 | 98.3 | 104.5 | 102.7 |
| 2004 04 | 103.5 | 106.3 | 103.4 | 103.0 | 106.2 | 108.0 | 98.9 | 105.0 | 103.6 |
| 2004 05 | 103.8 | 106.3 | 103.5 | 103.1 | 106.3 | 106.9 | 101.9 | 105.0 | 103.8 |
| 2004 06 | 103.9 | 106.6 | 103.4 | 103.0 | 106.4 | 109.0 | 103.4 | 105.1 | 104.0 |
| 2004 07 | 102.8 | 106.6 | 102.4 | 101.7 | 106.4 | 104.7 | 101.4 | 105.1 | 102.9 |
| 2004 08 | 103.2 | 106.6 | 102.6 | 102.0 | 106.4 | 102.3 | 105.2 | 105.1 | 103.3 |
| 2004 09 | 103.2 | 106.7 | 102.6 | 102.0 | 106.3 | 104.0 | 104.9 | 105.1 | 103.3 |
| 2004 10 | 104.2 | 106.7 | 103.5 | 103.1 | 106.7 | 102.6 | 109.1 | 105.2 | 104.3 |
| 2004 11 | 104.3 | 106.7 | 103.7 | 103.4 | 106.5 | 101.9 | 108.4 | 105.2 | 104.4 |
| 2004 12 | 104.1 | 106.4 | 103.7 | 103.3 | 106.4 | 103.2 | 105.9 | 105.2 | 104.2 |
| 2005 01 | 103.6 | 107.0 | 103.3 | 102.6 | 106.6 | 106.5 | 102.2 | 106.0 | 103.7 |
| 2005 02 | 103.9 | 107.0 | 103.3 | 102.6 | 106.2 | 110.0 | 104.2 | 106.0 | 103.9 |
| 2005 03 | 104.1 | 107.2 | 103.3 | 102.5 | 106.6 | 110.6 | 107.2 | 106.1 | 104.2 |

¹ Der Totalindex ist das gewichtete arithmetische Mittel der Indizes pro Hauptgruppe bzw. der Indizes der zusätzlichen Gliederungen.
L'indice global est la moyenne arithmétique pondérée des indices des groupes principaux, respectivement des indices des autres classifications.

² Kerninflation 1 = Total ohne Nahrung, Getränke, Tabak, Saisonprodukte, Energie und Treibstoffe.
Inflation sous-jacente 1 = Indice sans alimentation, boissons, tabac, produits saisonniers, énergie et carburants.

³ Kerninflation 2 = Kerninflation 1 ohne Produkte mit administrierten Preisen.
Inflation sous-jacente 2 = Inflation sous-jacente 1 sans produits dont les prix sont administrés.

O15 Konsumentenpreise – Kerninflation der SNB und des BFS Prix à la consommation – Inflation sous-jacente de la BNS et de l'OFS

Veränderung gegenüber dem entsprechenden Vorjahresmonat / Variation par rapport au mois correspondant de l'année précédente

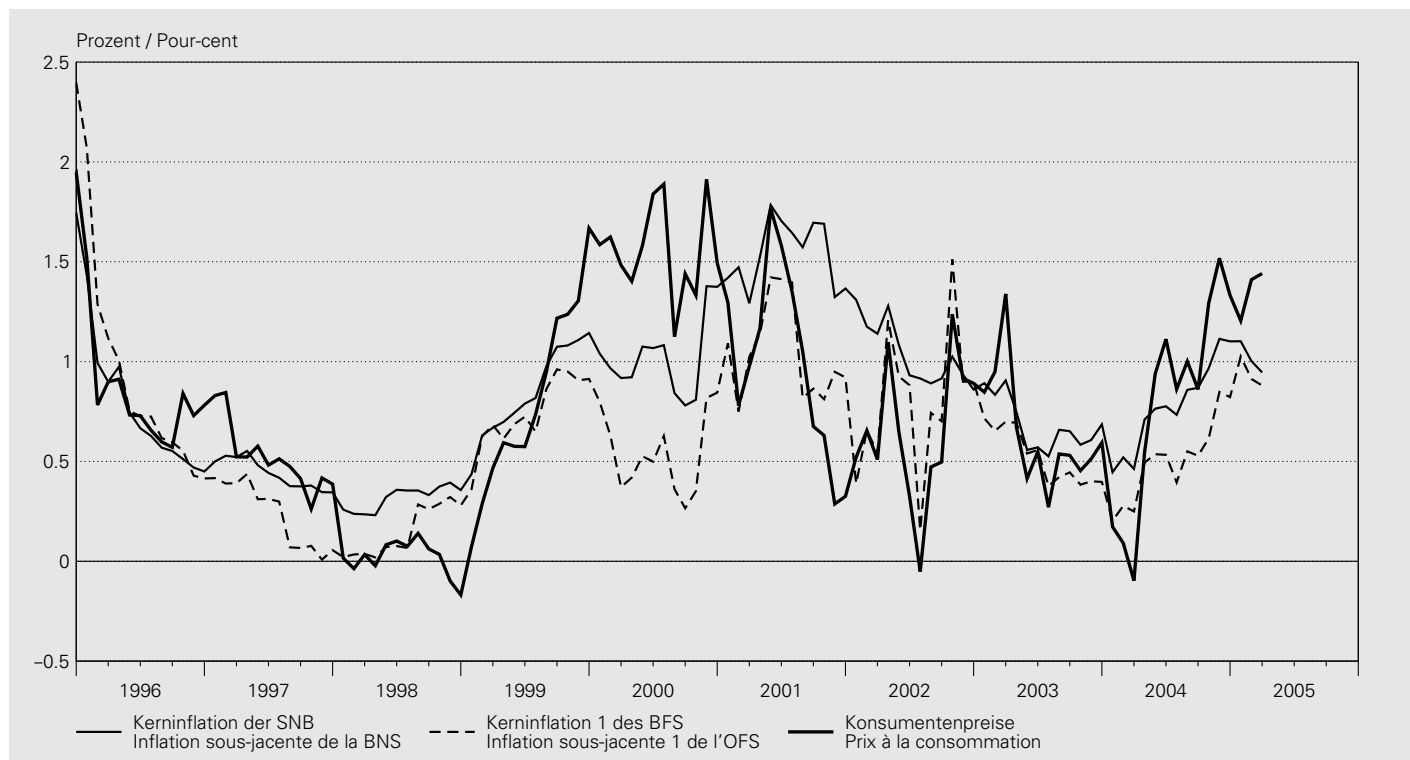

Veränderung gegenüber dem Vorjahr / Variation par rapport à l'année précédente

In Prozent / En pour-cent

| Jahr Monat | SNB BNS | BFS OFS | | |
|---------------|-------------------------------------|---------------------------------------|---------------------------------------|--|
| | Kerninflation ¹ | Kerninflation 1 ² | Kerninflation 2 ³ | Teuerung gemäss Landesindex der Konsumentenpreise |
| Année Mois | Inflation sous-jacente ¹ | Inflation sous-jacente 1 ² | Inflation sous-jacente 2 ³ | Renchérissement mesuré à l'indice suisse des prix à la consommation |
| | 1 | 2 | 3 | 4 |
| 1995 | | 1.4 | 2.1 | 1.8 |
| 1996 | | 0.8 | 0.9 | 0.8 |
| 1997 | | 0.5 | 0.2 | 0.5 |
| 1998 | | 0.3 | 0.1 | 0.3 |
| 1999 | | 0.9 | 0.7 | 1.0 |
| 2000 | | 1.0 | 0.5 | 0.9 |
| 2001 | | 1.4 | 1.0 | 1.2 |
| 2002 | | 1.0 | 0.8 | 0.7 |
| 2003 | | 0.7 | 0.5 | 0.3 |
| 2004 | | 0.8 | 0.5 | 0.3 |
| 2004 03 | | 0.5 | 0.2 | 0.0 |
| 2004 04 | | 0.7 | 0.5 | 0.3 |
| 2004 05 | | 0.8 | 0.5 | 0.3 |
| 2004 06 | | 0.8 | 0.5 | 0.3 |
| 2004 07 | | 0.7 | 0.4 | 0.2 |
| 2004 08 | | 0.9 | 0.6 | 0.4 |
| 2004 09 | | 0.9 | 0.5 | 0.3 |
| 2004 10 | | 1.0 | 0.6 | 0.4 |
| 2004 11 | | 1.1 | 0.8 | 0.7 |
| 2004 12 | | 1.1 | 0.8 | 0.7 |
| 2005 01 | | 1.1 | 1.0 | 0.9 |
| 2005 02 | | 1.0 | 0.9 | 0.8 |
| 2005 03 | | 0.9 | 0.9 | 0.7 |

¹ Die Kerninflation der SNB schliesst die Güter mit den stärksten Preisschwankungen nach oben und unten (je 15%) aus dem Landesindex der Konsumentenpreise aus (Methode des getrimmten Mittelwerts). Siehe Textteil des Statistischen Monatshefts vom Juli 2002.
 L'inflation sous-jacente de la BNS exclut de l'indice suisse des prix à la consommation les biens et services dont les prix ont enregistré les plus fortes fluctuations à la hausse (15%) et à la baisse (15%) [méthode de la moyenne élaguée]. Voir partie analytique du Bulletin mensuel de statistiques économiques de juillet 2002.

² Kerninflation 1 = Total ohne Nahrung, Getränke, Tabak, Saisonprodukte, Energie und Treibstoffe.
 Inflation sous-jacente 1 = Indice sans alimentation, boissons, tabac, produits saisonniers, énergie et carburants.

³ Kerninflation 2 = Kerninflation 1 ohne Produkte mit administrierten Preisen.
 Inflation sous-jacente 2 = Inflation sous-jacente 1 sans produits dont les prix sont administrés.

O2 Produzenten- und Importpreise Prix à la production et à l'importation

Veränderung gegenüber dem entsprechenden Vorjahresmonat / Variation par rapport au mois correspondant de l'année précédente

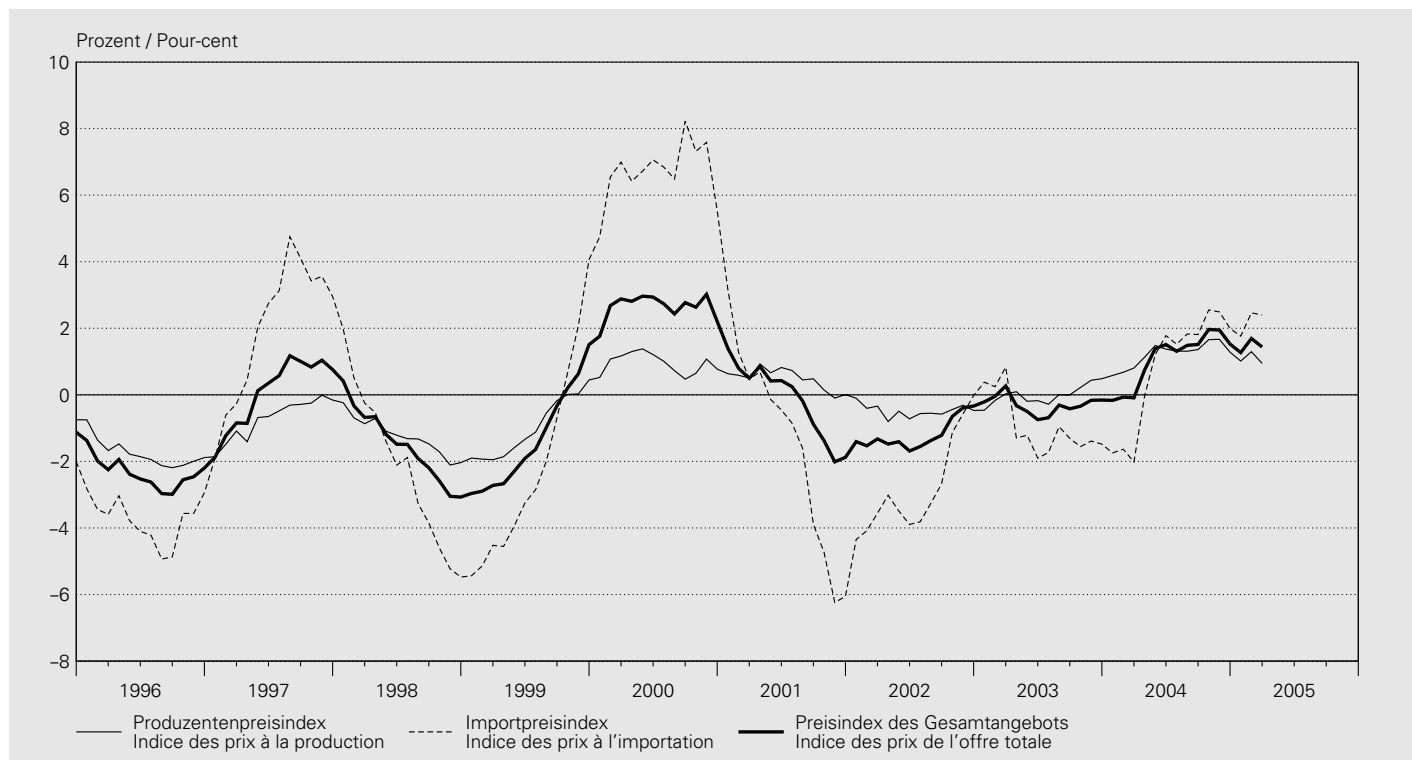

Produzentenpreisindex / Indice des prix à la production

Mai 2003 = 100

| Jahresmittel Monat | Nach Art der Produkte Selon le genre de biens | | | | | | Nach Absatzgebiet Selon la destination | | | Total | Kern- inflation ¹ Inflation sous- jacente ¹ | % |
|-----------------------------|---|---|--|--|---|--------------|---|-----------------------------|----------------|------------|---|---|
| | Land- und forstwirtschaftliche Produkte Produits agricoles et sylvicoles | Vor- leistungs- güter Biens intermé- diaires | Investitions- güter Biens d'investis- sement | Gebrauchs- güter Biens de consom- mation durables | Verbrauchs- güter Biens de consom- mation non durables | Energie | Inland- absatz Marché intérieur | Export Exporta- tions | % ² | | | |
| Moyenne annuelle Mois | 1 | 2 | 3 | 4 | 5 | 6 | 7 | 8 | 9 | 10 | 11 | |
| 1995 | 119.4 | 108.1 | 98.5 | . | . | . | 103.7 | 104.3 | 103.9 | -0.1 | 0.2 | |
| 1996 | 112.2 | 105.5 | 98.2 | . | . | . | 101.7 | 102.6 | 102.1 | -1.8 | -1.0 | |
| 1997 | 110.7 | 104.3 | 97.8 | . | . | . | 101.1 | 101.8 | 101.3 | -0.7 | -1.2 | |
| 1998 | 107.1 | 102.5 | 97.8 | . | . | . | 99.6 | 100.8 | 100.1 | -1.2 | -1.1 | |
| 1999 | 103.9 | 100.7 | 97.7 | . | . | . | 98.6 | 99.9 | 99.1 | -1.0 | -0.8 | |
| 2000 | 107.7 | 101.7 | 97.6 | . | . | . | 100.2 | 99.8 | 100.0 | 0.9 | -0.3 | |
| 2001 | 101.0 | 102.3 | 98.8 | . | . | . | 100.6 | 100.3 | 100.5 | 0.5 | 1.0 | |
| 2002 | 100.5 | 100.8 | 99.5 | . | . | . | 100.0 | 100.1 | 100.0 | -0.5 | 0.0 | |
| 2003 | 101.7 | 99.8 | 99.9 | . | . | . | 100.1 | 100.0 | 100.0 | -0.0 | -0.2 | |
| 2004 | 102.7 | 101.4 | 101.0 | 100.3 | 101.3 | 101.8 | 101.9 | 100.4 | 101.2 | 1.2 | 0.2 | |
| 2004 03 | 104.1 | 100.8 | 100.2 | 100.4 | 100.9 | 100.3 | 101.2 | 100.2 | 100.7 | 0.8 | -0.1 | |
| 2004 04 | 103.5 | 101.9 | 100.8 | 100.1 | 101.1 | 100.3 | 101.9 | 100.5 | 101.2 | 1.1 | 0.1 | |
| 2004 05 | 102.8 | 102.0 | 101.0 | 100.2 | 101.5 | 101.9 | 102.2 | 100.6 | 101.5 | 1.5 | 0.3 | |
| 2004 06 | 103.4 | 101.6 | 101.0 | 100.2 | 101.6 | 101.7 | 102.1 | 100.6 | 101.4 | 1.4 | 0.3 | |
| 2004 07 | 102.1 | 101.5 | 101.0 | 100.2 | 101.7 | 101.1 | 102.0 | 100.6 | 101.3 | 1.3 | 0.3 | |
| 2004 08 | 100.1 | 101.8 | 101.1 | 100.3 | 101.0 | 103.2 | 102.3 | 100.3 | 101.3 | 1.3 | 0.3 | |
| 2004 09 | 102.3 | 102.0 | 101.1 | 100.3 | 101.0 | 102.6 | 102.4 | 100.3 | 101.5 | 1.4 | 0.3 | |
| 2004 10 | 101.7 | 102.6 | 101.6 | 100.2 | 100.9 | 105.4 | 102.9 | 100.6 | 101.8 | 1.7 | 0.4 | |
| 2004 11 | 101.2 | 102.2 | 101.8 | 100.4 | 101.7 | 104.7 | 103.0 | 100.8 | 102.0 | 1.7 | 0.7 | |
| 2004 12 | 101.9 | 101.6 | 101.8 | 100.4 | 101.8 | 101.3 | 102.4 | 100.7 | 101.6 | 1.3 | 0.6 | |
| 2005 01 | 100.9 | 101.3 | 101.8 | 100.4 | 101.6 | 99.9 | 101.9 | 100.7 | 101.3 | 1.0 | 0.5 | |
| 2005 02 | 100.5 | 101.8 | 101.8 | 100.6 | 101.7 | 101.2 | 102.5 | 100.6 | 101.6 | 1.3 | 0.7 | |
| 2005 03 | 100.3 | 101.8 | 101.8 | 100.6 | 101.7 | 102.5 | 102.6 | 100.6 | 101.7 | 0.9 | 0.6 | |

Importpreisindex / Indice des prix à l'importation

Mai 2003 = 100

| Jahresmittel Monat | Nach Art der Produkte Selon le genre de biens | | | | | | Total | % ² | Kerninflation ¹ Inflation sous-jacente ¹ % ² | |
|-----------------------|--|--|---|---|--|---|--------------|----------------|--|-------------|
| | Moyenne annuelle Mois | Landwirtschaftliche Produkte Produits agricoles | Vorleistungsgüter Biens intermédiaires | Investitionsgüter Biens d'investissement | Gebrauchsgüter Biens de consommation durables | Verbrauchsgüter Biens de consommation non durables | | | | Energie |
| | 1 | 2 | 3 | 4 | 5 | 6 | 7 | 8 | 9 | |
| 1995 | | 110.1 | 104.9 | 114.4 | . | . | . | 105.1 | 0.3 | -1.7 |
| 1996 | | 103.7 | 99.0 | 109.0 | . | . | . | 101.2 | -3.7 | -2.3 |
| 1997 | | 119.4 | 101.9 | 105.8 | . | . | . | 103.2 | 2.0 | -0.8 |
| 1998 | | 113.6 | 99.9 | 104.5 | . | . | . | 101.0 | -2.2 | -0.3 |
| 1999 | | 98.4 | 96.9 | 103.1 | . | . | . | 98.8 | -2.2 | -0.8 |
| 2000 | | 100.1 | 108.4 | 103.5 | . | . | . | 105.4 | 6.7 | 0.2 |
| 2001 | | 99.1 | 105.0 | 103.8 | . | . | . | 103.7 | -1.6 | 0.7 |
| 2002 | | 96.6 | 100.4 | 101.8 | . | . | . | 100.8 | -2.8 | -1.0 |
| 2003 | | 98.5 | 100.2 | 98.2 | . | . | . | 99.8 | -0.9 | -2.0 |
| 2004 | | 96.8 | 103.8 | 95.2 | 98.2 | 100.5 | 126.9 | 100.6 | 0.8 | -1.0 |
| 2004 03 | | 98.8 | 101.7 | 96.1 | 98.9 | 100.0 | 113.0 | 99.7 | -2.0 | -2.0 |
| 2004 04 | | 99.4 | 103.2 | 96.3 | 98.7 | 100.6 | 113.6 | 100.4 | -0.0 | -1.3 |
| 2004 05 | | 100.0 | 104.3 | 96.4 | 98.8 | 100.9 | 122.7 | 101.2 | 1.2 | -1.1 |
| 2004 06 | | 96.4 | 104.1 | 94.7 | 98.9 | 100.6 | 124.7 | 100.5 | 1.8 | -0.5 |
| 2004 07 | | 94.7 | 104.2 | 94.6 | 98.9 | 100.7 | 122.0 | 100.4 | 1.5 | -0.4 |
| 2004 08 | | 95.1 | 104.9 | 94.7 | 98.4 | 100.7 | 136.8 | 101.2 | 1.8 | -0.5 |
| 2004 09 | | 93.6 | 105.2 | 94.7 | 98.4 | 100.7 | 137.2 | 101.3 | 1.8 | -0.4 |
| 2004 10 | | 95.2 | 106.0 | 94.9 | 96.4 | 100.9 | 149.2 | 102.1 | 2.6 | -0.5 |
| 2004 11 | | 94.0 | 105.7 | 93.9 | 96.5 | 100.5 | 148.6 | 101.5 | 2.5 | -0.6 |
| 2004 12 | | 97.8 | 105.6 | 93.9 | 96.5 | 100.4 | 136.8 | 101.1 | 2.0 | -0.6 |
| 2005 01 | | 98.4 | 106.0 | 94.2 | 96.5 | 100.6 | 126.7 | 100.9 | 1.8 | -0.5 |
| 2005 02 | | 98.5 | 106.5 | 94.2 | 97.1 | 100.7 | 136.6 | 101.5 | 2.5 | -0.2 |
| 2005 03 | | 102.8 | 106.6 | 94.2 | 97.1 | 100.7 | 145.1 | 102.1 | 2.4 | -0.3 |

Preisindex des Gesamtangebots³ / Indice des prix de l'offre totale³

Mai 2003 = 100

| Jahresmittel Monat | Nach Art der Produkte Selon le genre de biens | | | | | | Total ⁴ | % ² | Kerninflation ¹ Inflation sous-jacente ¹ % ² | |
|-----------------------|--|---|---|---|--|---|--------------------|----------------|--|------------|
| | Moyenne annuelle Mois | Land- und forstwirtschaftliche Produkte Produits agricoles et sylvicoles | Vorleistungsgüter Biens intermédiaires | Investitionsgüter Biens d'investissement | Gebrauchsgüter Biens de consommation durables | Verbrauchsgüter Biens de consommation non durables | | | | Energie |
| | 1 | 2 | 3 | 4 | 5 | 6 | 7 | 8 | 9 | |
| 1995 | | 117.7 | 107.4 | 103.7 | . | . | . | 104.3 | 0.0 | -0.3 |
| 1996 | | 110.6 | 104.1 | 101.7 | . | . | . | 101.8 | -2.4 | -1.4 |
| 1997 | | 112.3 | 103.8 | 100.4 | . | . | . | 101.9 | 0.1 | -1.1 |
| 1998 | | 108.3 | 101.9 | 100.0 | . | . | . | 100.3 | -1.5 | -0.9 |
| 1999 | | 102.9 | 99.9 | 99.5 | . | . | . | 99.0 | -1.4 | -0.8 |
| 2000 | | 106.3 | 103.1 | 99.5 | . | . | . | 101.6 | 2.7 | -0.2 |
| 2001 | | 100.7 | 102.9 | 100.5 | . | . | . | 101.5 | -0.1 | 0.9 |
| 2002 | | 99.8 | 100.7 | 100.3 | . | . | . | 100.3 | -1.2 | -0.2 |
| 2003 | | 100.8 | 99.9 | 99.2 | . | . | . | 99.9 | -0.3 | -0.7 |
| 2004 | | 101.1 | 102.3 | 98.7 | 99.9 | 101.0 | 108.3 | 101.0 | 1.1 | -0.2 |
| 2004 03 | | 102.7 | 101.1 | 98.7 | 100.0 | 100.6 | 103.6 | 100.4 | -0.1 | -0.7 |
| 2004 04 | | 102.5 | 102.4 | 99.0 | 99.9 | 100.9 | 103.8 | 100.9 | 0.7 | -0.4 |
| 2004 05 | | 102.1 | 102.8 | 99.2 | 99.9 | 101.3 | 107.4 | 101.4 | 1.4 | -0.2 |
| 2004 06 | | 101.6 | 102.5 | 98.5 | 100.0 | 101.3 | 107.7 | 101.1 | 1.5 | 0.1 |
| 2004 07 | | 100.2 | 102.5 | 98.5 | 100.0 | 101.4 | 106.6 | 101.0 | 1.3 | 0.1 |
| 2004 08 | | 98.8 | 103.0 | 98.6 | 99.9 | 100.9 | 112.0 | 101.3 | 1.5 | 0.0 |
| 2004 09 | | 100.1 | 103.2 | 98.6 | 99.9 | 100.9 | 111.7 | 101.4 | 1.5 | 0.0 |
| 2004 10 | | 100.0 | 103.8 | 98.9 | 99.6 | 100.9 | 116.9 | 101.9 | 2.0 | 0.1 |
| 2004 11 | | 99.4 | 103.5 | 98.6 | 99.8 | 101.3 | 116.2 | 101.8 | 1.9 | 0.3 |
| 2004 12 | | 100.8 | 103.0 | 98.6 | 99.8 | 101.4 | 110.6 | 101.4 | 1.5 | 0.2 |
| 2005 01 | | 100.2 | 103.0 | 98.7 | 99.8 | 101.3 | 106.9 | 101.2 | 1.3 | 0.2 |
| 2005 02 | | 100.0 | 103.5 | 98.7 | 100.1 | 101.4 | 110.5 | 101.6 | 1.7 | 0.4 |
| 2005 03 | | 100.9 | 103.6 | 98.7 | 100.1 | 101.4 | 113.6 | 101.8 | 1.4 | 0.3 |

¹ Total ohne rohstoffnahe, schwankungsintensive oder stark von Produktsteuern beeinflusste Produktgruppen (insbesondere landwirtschaftliche Produkte, Fleisch, Tabakwaren, Mineralölprodukte, Metalle, Gas).

Total, sans les groupes de produits primaires dont les prix sont très volatils ou fortement influencés par des taxes (surtout les produits agricoles, la viande, les tabacs, les produits pétroliers, les métaux, le gaz).

² Veränderung gegenüber dem Vorjahr.

Variation par rapport à l'année précédente.

³ Total von Produzenten- und Importpreisindex.

Total des indices des prix à la production et à l'importation.

⁴ Verkettung mit dem bis Ende Mai 1993 berechneten Grosshandelspreisindex. Gewichtung: Produzentenpreisindex 70,2%, Importpreisindex 29,8% des Gesamtindex. Raccordement avec l'indice des prix de gros, calculé jusqu'au mois de mai 1993. Pondération: 70,2% pour l'indice des prix à la production et 29,8% pour celui des prix à l'importation.

O3 Edelmetall- und Rohwarenpreise Prix des métaux précieux et des matières premières

| Jahresmittel ¹ Monatsende | Gold ² Or ² | | Silber ³ Argent ³ | | Indexziffern der Rohwarenpreise Indices des prix des matières premières | | | Rohöl Brent |
|---|--------------------------------------|---------------|--|-------------|--|----------------------|---------------------------|-----------------------|
| | CHF/kg | USD/Unze | CHF/kg | USD/Unze | Moody 1931 = 100 | Reuter 1931 = 100 | CRB Futures 1967 = 100 | Pétrole brut Brent |
| Moyenne annuelle ¹ Fin de mois | CHF/kg | USD/once | CHF/kg | USD/once | Moody 1931 = 100 | Reuter 1931 = 100 | CRB Futures 1967 = 100 | USD/Fass |
| | 1 | 2 | 3 | 4 | 5 | 6 | 7 | 8 |
| 1995 | 14 321 | 382.38 | 194.97 | 5.19 | 1 468.6 | 2 221.3 | 236.9 | 17.37 |
| 1996 | 15 271 | 384.96 | 200.33 | 5.06 | 1 489.5 | 2 004.9 | 247.0 | 20.62 |
| 1997 | 15 271 | 327.92 | 227.92 | 4.90 | 1 538.8 | 1 908.6 | 241.5 | 19.16 |
| 1998 | 13 633 | 293.50 | 250.08 | 5.38 | 1 309.7 | 1 572.8 | 211.7 | 13.08 |
| 1999 | 13 500 | 278.22 | 248.33 | 5.17 | 1 187.5 | 1 353.8 | 195.0 | 18.64 |
| 2000 | 14 923 | 274.67 | 259.43 | 4.81 | 1 290.7 | 1 382.3 | 220.0 | 28.53 |
| 2001 | 14 624 | 269.37 | 230.88 | 4.28 | 1 275.3 | 1 236.6 | 203.8 | 24.26 |
| 2002 | 15 422 | 311.54 | 221.52 | 4.50 | 1 403.5 | 1 276.6 | 211.8 | 25.53 |
| 2003 | 15 646 | 366.13 | 206.73 | 4.84 | 1 666.7 | 1 501.6 | 241.1 | 28.64 |
| 2004 | 16 199 | 408.20 | 261.24 | 6.58 | 2 044.5 | 1 619.4 | 276.2 | 38.42 |
| 2004 03 | 17 210 | 421.70 | 316.10 | 7.74 | 2 117.8 | 1 727.5 | 282.6 | 33.53 |
| 2004 04 | 16 017 | 385.35 | 241.30 | 5.80 | 2 052.4 | 1 701.6 | 270.8 | 35.14 |
| 2004 05 | 15 666 | 392.65 | 243.30 | 6.10 | 2 074.1 | 1 688.3 | 275.7 | 36.52 |
| 2004 06 | 15 830 | 391.95 | 234.20 | 5.80 | 2 012.0 | 1 590.5 | 267.3 | 32.68 |
| 2004 07 | 15 884 | 388.55 | 259.10 | 6.33 | 2 004.6 | 1 528.2 | 267.7 | 41.34 |
| 2004 08 | 16 616 | 406.10 | 270.90 | 6.62 | 1 985.7 | 1 538.8 | 273.5 | 39.98 |
| 2004 09 | 16 594 | 411.00 | 265.70 | 6.58 | 2 008.3 | 1 544.7 | 284.4 | 47.00 |
| 2004 10 | 16 264 | 424.15 | 270.10 | 7.04 | 1 993.5 | 1 529.2 | 283.3 | 48.17 |
| 2004 11 | 16 460 | 450.30 | 278.60 | 7.62 | 2 113.3 | 1 562.2 | 291.1 | 44.65 |
| 2004 12 | 15 798 | 436.00 | 243.40 | 6.72 | 2 137.8 | 1 570.8 | 284.3 | 39.68 |
| 2005 01 | 16 121 | 422.35 | 251.20 | 6.58 | 2 012.2 | 1 609.9 | 284.2 | 46.69 |
| 2005 02 | 16 175 | 434.90 | 269.10 | 7.24 | 2 086.7 | 1 654.6 | 300.2 | 50.42 |
| 2005 03 | 16 317 | 426.05 | 269.00 | 7.02 | 2 105.3 | 1 718.7 | 311.0 | 51.95 |

¹ Durchschnitt aus Monatsendwerten.
Moyenne des valeurs de fin de mois.

² Zürich, Pool, 11.00 Uhr, Ankauf.
Prix d'achat de 11h au pool de Zurich.

³ Zürich, Pool, 11.00 Uhr, Ankauf; bis Ende 1995: Zürich, Fixing, 10.30 Uhr, Mittel.
Prix d'achat de 11h au pool de Zurich; jusqu'à fin 1995: prix moyen de 10h30 au fixing de Zurich.

O41 Baupreisindizes Indices des prix de la construction

Oktober 1998 = 100 / Octobre 1998 = 100

| Monat Mois | Neubau von Bürogebäuden Nouvelles constructions d'immeubles administratifs | | Neubau von Mehrfamilienhäusern Nouvelles constructions d'habitations de plusieurs logements | | Renovation von Mehrfamilienhäusern Rénovations d'habitations de plusieurs logements | | Neubau von Strassen Nouvelles constructions de routes | |
|-------------------|--|------|---|------|--|------|--|------|
| | 1 | 2 | 3 | 4 | 5 | 6 | 7 | 8 |
| 2001 04 | 110.0 | 4.6 | 109.8 | 4.1 | 107.5 | 3.7 | 115.5 | 6.8 |
| 2001 10 | 111.3 | 3.6 | 109.5 | 1.6 | 108.0 | 2.2 | 113.8 | 2.1 |
| 2002 04 | 111.3 | 1.2 | 108.7 | -1.0 | 108.3 | 0.7 | 111.7 | -3.3 |
| 2002 10 | 110.3 | -0.9 | 107.5 | -1.8 | 107.9 | -0.1 | 110.3 | -3.1 |
| 2003 04 | 109.1 | -2.0 | 105.8 | -2.7 | 106.8 | -1.4 | 109.6 | -1.9 |
| 2003 10 | 109.1 | -1.1 | 105.9 | -1.5 | 107.0 | -0.8 | 110.5 | 0.2 |
| 2004 04 | 108.9 | -0.2 | 105.9 | 0.1 | 107.0 | 0.2 | 111.8 | 2.0 |
| 2004 10 | 110.6 | 1.4 | 108.2 | 2.2 | 108.4 | 1.3 | 113.5 | 2.7 |

¹ Veränderung gegenüber dem entsprechenden Vorjahresmonat.
Variation par rapport au mois correspondant de l'année précédente.

O42 Wohnbaukostenindizes Indices des prix de la construction de logements

| Monat Mois | Stadt Zürich Ville de Zurich | | Stadt Bern ² Ville de Berne ² | | Stadt Luzern Ville de Lucerne | | Kanton Genf Canton de Genève | |
|-------------------|--|----------------|--|----------------|----------------------------------|----------------|---------------------------------|----------------|
| | 1 | 2 | 3 | 4 | 5 | 6 | 7 | 8 |
| | Okt. 1988 = 100 bzw. Apr. 1998 = 100 | % ¹ | April 1987 = 100 | % ¹ | April 1985 = 100 | % ¹ | April 1988 = 100 | % ¹ |
| | Oct. 1988 = 100 ou Avr. 1998 = 100 | | Avril 1987 = 100 | | Avril 1985 = 100 | | Avril 1988 = 100 | |
| 1995 04 | 115.5 | 2.5 | 126.1 | 7.7 | 125.1 | 2.5 | 106.1 | 6.7 |
| 1995 10 | 114.3 | 1.0 | . | . | 124.9 | 2.3 | . | . |
| 1996 04 | 113.8 | -1.5 | 123.1 | -2.4 | 123.4 | -1.4 | 98.3 | -7.4 |
| 1996 10 | 113.3 | -0.9 | . | . | 122.3 | -2.1 | . | . |
| 1997 04 | 112.0 | -1.6 | 119.7 | -2.8 | 117.0 | -5.2 | 95.6 | -2.7 |
| 1997 10 | 111.7 | -1.4 | . | . | 116.4 | -4.8 | . | . |
| 1998 04 | 100.0 | -0.4 | 118.2 | -1.3 | 115.9 | -0.9 | 95.7 | 0.1 |
| 1998 10 | 99.9 | -0.3 | . | . | 114.6 | -1.5 | . | . |
| 1999 04 | 101.3 | 1.3 | 118.5 | 0.3 | 115.8 | -0.1 | 100.3 | 4.8 |
| 1999 10 | . | . | . | . | 116.0 | 1.2 | . | . |
| 2000 04 | 105.1 | 3.8 | 120.3 | 1.5 | 119.0 | 2.8 | 107.1 | 6.8 |
| 2000 10 | . | . | . | . | 120.7 | 4.1 | . | . |
| 2001 04 | 110.1 | 4.8 | 125.7 | 4.5 | 121.4 | 2.0 | 113.2 | 5.7 |
| 2001 10 | . | . | 126.8 | . | 121.2 | 0.4 | . | . |
| 2002 04 | 110.0 | -0.1 | 127.2 | 1.2 | 122.5 | 0.9 | 115.9 | 2.4 |
| 2002 10 | . | . | 124.6 | -1.7 | 121.6 | 0.3 | . | . |
| 2003 04 | 106.6 | -3.1 | 123.3 | -3.1 | 120.9 | -1.3 | 116.2 | 0.3 |
| 2003 10 | . | . | 123.5 | -0.9 | 121.0 | -0.5 | 116.4 | . |
| 2004 04 | 107.6 | 0.9 | 124.2 | 0.7 | . | . | 116.9 | 0.6 |
| 2004 10 | . | . | 126.6 | 2.5 | . | . | 119.6 | 2.7 |

¹ Veränderung gegenüber dem entsprechenden Vorjahresmonat.
Variation par rapport au mois correspondant de l'année précédente.

² Ab Oktober 2001 mit folgendem Index des BFS verknüpft: *Neubau von Mehrfamilienhäusern Espace Mittelland*.
A partir d'octobre 2001, la continuité des données est assurée par l'indice de l'OFS suivant: *Construction d'immeubles d'habitation dans l'espace Mittelland*.

O43 Immobilienpreisindizes Indices des prix de l'immobilier

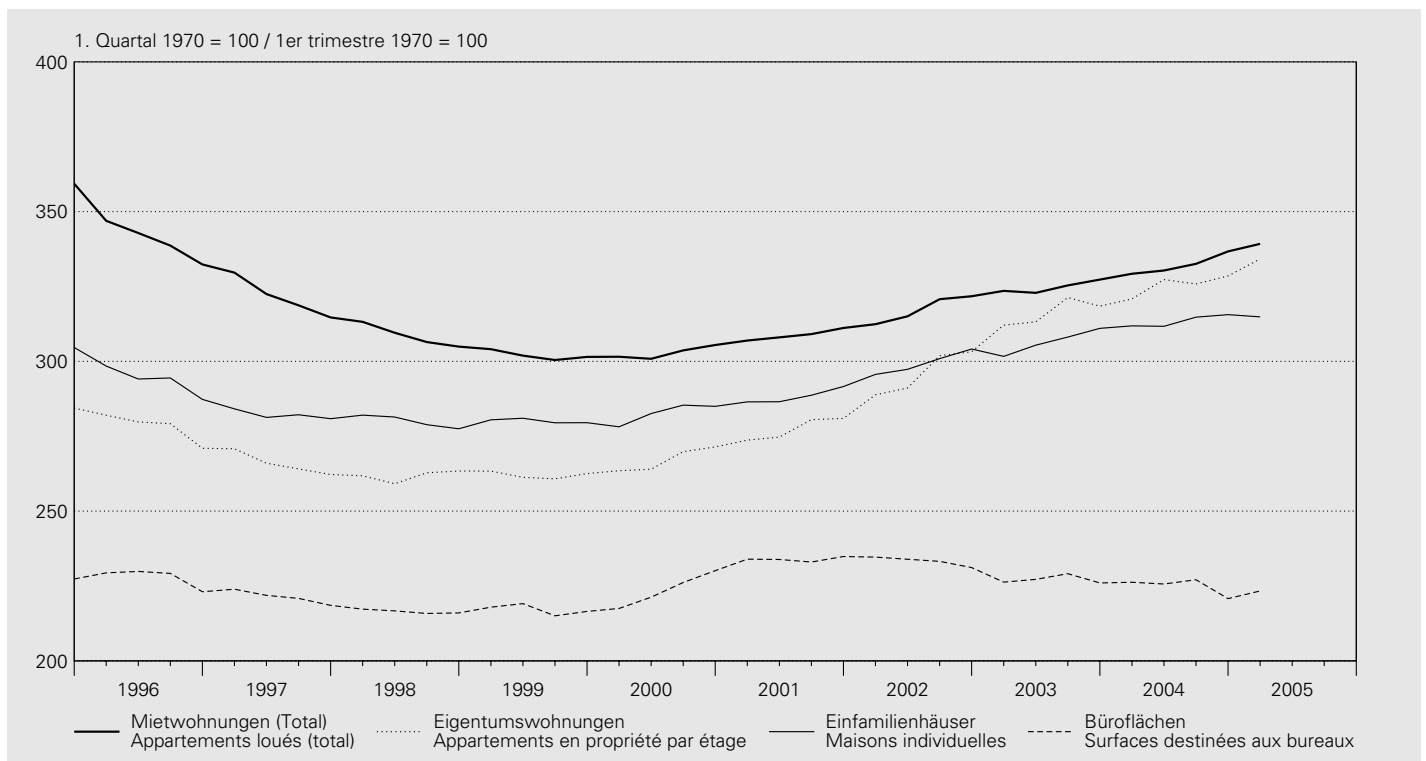

Gesamte Schweiz / Suisse

Indizes von Wüest & Partner AG / Indices établis par Wüest & Partner AG

| Jahr ¹ Quartal | Wohnnutzung Surfaces d'habitation | | | | | | Geschäftsflächen Surfaces commerciales | | | |
|---------------------------------|---|-----------------------|-------|---|---|--|--|--|----------------|----------------|
| | Mietwohnungen (1 bis 5 Zimmer) Appartements loués (1 à 5 chambres) | | | Eigentums- wohnungen (2 bis 5 Zimmer) | Einfamilien- häuser (4 bis 6 Zimmer) | Büroflächen Surfaces destinées aux bureaux | Gewerbe- flächen Surfaces destinées à l'artisanat | Verkaufs- flächen Surfaces destinées à la vente | | |
| | Altbau | Neubau | Total | | | | | | % ² | % ² |
| Année ¹ Trimestre | Anciens bâtiments | Nouveaux bâtiments | | Apparte- ments en propriété par étage (2 à 5 chambres) | Maisons individuelles (4 à 6 chambres) | | | | | |
| | 1 | 2 | 3 | 4 | 5 | 6 | 7 | 8 | 9 | 10 |

1970 = 100

| | | | | | | | | | | |
|------|--------------|--------------|--------------|------------|--------------|--------------|--------------|-------------|--------------|--------------|
| 1996 | 319.9 | 349.6 | 325.0 | -8.3 | 281.9 | 284.3 | 209.2 | -2.0 | 220.6 | 191.1 |
| 1997 | 302.4 | 328.6 | 307.1 | -5.5 | 269.5 | 273.2 | 203.1 | -2.9 | 212.6 | 180.5 |
| 1998 | 289.9 | 320.1 | 294.8 | -4.0 | 265.5 | 271.2 | 198.7 | -2.2 | 210.3 | 170.8 |
| 1999 | 283.9 | 318.1 | 288.5 | -2.1 | 265.7 | 271.3 | 199.3 | 0.3 | 212.8 | 164.8 |
| 2000 | 285.6 | 318.0 | 289.4 | 0.3 | 270.9 | 273.9 | 205.4 | 3.0 | 216.6 | 174.9 |
| 2001 | 291.9 | 340.1 | 295.0 | 1.9 | 281.4 | 279.2 | 214.7 | 4.5 | 213.1 | 175.1 |
| 2002 | 299.9 | 392.0 | 303.2 | 2.8 | 300.3 | 290.0 | 214.1 | -0.3 | 214.7 | 178.1 |
| 2003 | 307.4 | 417.1 | 310.2 | 2.3 | 320.6 | 296.8 | 208.5 | -2.6 | 215.8 | 174.3 |
| 2004 | 313.0 | 434.5 | 317.3 | 2.3 | 330.2 | 303.6 | 206.5 | -1.0 | 213.2 | 172.5 |
| 2005 | 318.4 | 445.7 | 324.1 | 2.1 | 338.9 | 305.0 | 205.0 | -0.7 | 221.0 | 171.4 |

1. Quartal 1970 = 100 / 1er trimestre 1970 = 100

| | | | | | | | | | | |
|----------|--------------|--------------|--------------|------------|--------------|--------------|--------------|-------------|--------------|---|
| 2003 I | 320.2 | 444.4 | 323.5 | 3.6 | 312.1 | 301.7 | 226.3 | -3.6 | 218.1 | . |
| 2003 II | 321.0 | 421.0 | 322.9 | 2.5 | 313.2 | 305.4 | 227.2 | -2.9 | 211.9 | . |
| 2003 III | 323.2 | 434.0 | 325.4 | 1.4 | 321.3 | 308.1 | 229.1 | -1.8 | 219.0 | . |
| 2003 IV | 325.7 | 430.3 | 327.3 | 1.7 | 318.4 | 311.0 | 226.0 | -2.2 | 222.1 | . |
| 2004 I | 326.2 | 441.1 | 329.3 | 1.8 | 320.9 | 311.9 | 226.2 | -0.0 | 214.3 | . |
| 2004 II | 326.6 | 445.2 | 330.3 | 2.3 | 327.3 | 311.7 | 225.7 | -0.7 | 220.0 | . |
| 2004 III | 328.8 | 450.8 | 332.6 | 2.2 | 325.8 | 314.8 | 227.1 | -0.9 | 206.1 | . |
| 2004 IV | 331.8 | 466.1 | 336.7 | 2.9 | 328.5 | 315.6 | 220.8 | -2.3 | 220.0 | . |
| 2005 I | 334.0 | 462.2 | 339.2 | 3.0 | 334.2 | 314.9 | 223.3 | -1.3 | 223.0 | . |

¹ 2005: provisorische Werte.
2005: chiffres provisoires.

² Veränderung gegenüber dem Vorjahr.
Variation par rapport à l'année précédente.

O5 Lohnindizes Indices des salaires

1993 = 100

Nach Geschlecht / Selon le sexe

| Jahr Année | Arbeitsnehmer Travailleurs | | | | Frauen Femmes | | | | Männer Hommes | | | |
|---------------|-------------------------------|----------------|-------|----------------|------------------|----------------|-------|----------------|------------------|----------------|-------|----------------|
| | Total | | | | | | | | | | | |
| | nominal | % ¹ | real | % ¹ | nominal | % ¹ | real | % ¹ | nominal | % ¹ | real | % ¹ |
| | nominal | | réel | | nominal | | réel | | nominal | | réel | |
| | 1 | 2 | 3 | 4 | 5 | 6 | 7 | 8 | 9 | 10 | 11 | 12 |
| 1997 | 104.6 | 0.5 | 100.5 | -0.0 | 105.3 | 0.6 | 101.2 | 0.1 | 104.3 | 0.4 | 100.3 | -0.1 |
| 1998 | 105.3 | 0.7 | 101.2 | 0.6 | 105.8 | 0.5 | 101.7 | 0.5 | 105.1 | 0.7 | 101.0 | 0.7 |
| 1999 | 105.6 | 0.3 | 100.6 | -0.5 | 106.5 | 0.7 | 101.6 | -0.1 | 105.2 | 0.1 | 100.3 | -0.7 |
| 2000 | 106.9 | 1.3 | 100.3 | -0.3 | 108.2 | 1.6 | 101.6 | 0.0 | 106.5 | 1.2 | 99.9 | -0.4 |
| 2001 | 109.6 | 2.5 | 101.8 | 1.5 | 110.9 | 2.5 | 103.1 | 1.5 | 109.1 | 2.5 | 101.4 | 1.5 |
| 2002 | 111.5 | 1.8 | 103.0 | 1.1 | 113.5 | 2.3 | 104.8 | 1.6 | 110.9 | 1.6 | 102.4 | 1.0 |
| 2003 | 113.1 | 1.4 | 103.8 | 0.8 | 115.3 | 1.7 | 105.8 | 1.0 | 112.3 | 1.3 | 103.1 | 0.7 |
| 2004 | .. | .. | .. | .. | .. | .. | .. | .. | .. | .. | .. | .. |

Nach Wirtschaftssektoren/Wirtschaftszweigen (NOGA) / Par secteurs/activités économiques (NOGA)

| Jahr Année | Alle Sektoren Tous les secteurs | | davon / dont | | davon / dont | | davon / dont | | davon / dont | |
|---------------|------------------------------------|-------|-----------------------|-------|--------------|-------|---|-------|----------------------------|-------|
| | Total | | Sektor 2 Secteur 2 | | Total | | Verarbeitendes Gewerbe; Industrie Industries manufacturières | | Baugewerbe Construction | |
| | NOGA 01-93 | | NOGA 10-45 | | NOGA 15-37 | | NOGA 45 | | | |
| | nominal | real | nominal | real | nominal | real | nominal | real | nominal | real |
| | nominal | réel | nominal | réel | nominal | réel | nominal | réel | nominal | réel |
| | 1 | 2 | 3 | 4 | 5 | 6 | 7 | 8 | 9 | 10 |
| 1997 | 104.6 | 100.5 | 104.4 | 100.3 | 104.2 | 100.2 | 104.7 | 100.7 | 104.7 | 100.7 |
| 1998 | 105.3 | 101.2 | 105.0 | 100.9 | 105.0 | 100.9 | 105.1 | 101.0 | 105.1 | 101.0 |
| 1999 | 105.6 | 100.6 | 105.0 | 100.1 | 105.2 | 100.3 | 104.6 | 99.7 | 104.6 | 99.7 |
| 2000 | 106.9 | 100.3 | 106.6 | 100.0 | 106.6 | 100.0 | 106.5 | 100.0 | 106.5 | 100.0 |
| 2001 | 109.6 | 101.8 | 109.5 | 101.7 | 109.5 | 101.7 | 109.5 | 101.7 | 109.5 | 101.7 |
| 2002 | 111.5 | 103.0 | 111.3 | 102.8 | 111.4 | 102.9 | 111.2 | 102.7 | 111.2 | 102.7 |
| 2003 | 113.1 | 103.8 | 112.6 | 103.3 | 112.8 | 103.5 | 112.3 | 103.1 | 112.3 | 103.1 |
| 2004 | .. | .. | .. | .. | .. | .. | .. | .. | .. | .. |

| Jahr Année | Sektor 3 Secteur 3 | | davon / dont | | davon / dont | | davon / dont | | davon / dont | |
|---------------|-----------------------|-------|---|-------|--|-------|--|-------|--------------|-------|
| | Total | | Handel, Reparatur, Gastgewerbe Commerce, réparation, hôtellerie et restauration | | Verkehr, Nachrichtenübermittlung Transports et communications | | Kredit-, Versicherungsgewerbe; Immobilien, Informatik, F & E Intermédiation financière, assurances; immobilier, informatique, R et D | | | |
| | NOGA 50-93 | | NOGA 50-55 | | NOGA 60-64 | | NOGA 65-74 | | | |
| | nominal | real | nominal | real | nominal | real | nominal | real | nominal | real |
| | nominal | réel | nominal | réel | nominal | réel | nominal | réel | nominal | réel |
| | 9 | 10 | 11 | 12 | 13 | 14 | 15 | 16 | 17 | 18 |
| 1997 | 104.7 | 100.7 | 104.2 | 100.2 | 103.4 | 99.4 | 107.3 | 103.2 | 107.3 | 103.2 |
| 1998 | 105.5 | 101.3 | 105.0 | 100.9 | 104.7 | 100.6 | 107.8 | 103.6 | 107.8 | 103.6 |
| 1999 | 106.0 | 101.0 | 105.9 | 100.9 | 104.2 | 99.3 | 109.3 | 104.2 | 109.3 | 104.2 |
| 2000 | 107.2 | 100.6 | 106.9 | 100.4 | 104.5 | 98.1 | 111.6 | 104.7 | 111.6 | 104.7 |
| 2001 | 109.6 | 101.9 | 109.5 | 101.8 | 106.1 | 98.6 | 115.1 | 107.0 | 115.1 | 107.0 |
| 2002 | 111.7 | 103.1 | 111.6 | 103.1 | 108.3 | 100.0 | 117.0 | 108.1 | 117.0 | 108.1 |
| 2003 | 113.4 | 104.1 | 113.3 | 104.0 | 110.0 | 100.9 | 118.8 | 109.1 | 118.8 | 109.1 |
| 2004 | .. | .. | .. | .. | .. | .. | .. | .. | .. | .. |

¹ Veränderung gegenüber dem Vorjahr.
Variation par rapport à l'année précédente.

P1 Bruttoinlandprodukt nach Verwendungsart – nominal Produit intérieur brut selon son affectation – En termes nominaux

Zu laufenden Preisen / Aux prix courants

In Millionen Franken / En millions de francs

| Jahr ¹ Quartal ¹ | Konsumausgaben Dépenses de consommation finale | | | Bruttoanlageinvestitionen Formation brute de capital fixe | | | Inländische Endnachfrage (3 + 6) | Inlandnachfrage ³ |
|--|---|------------------------------|------------------|--|-----------------------|------------------|--|------------------------------------|
| | Private Haus- halte und POoE ² | Staat | Total (1 + 2) | Bau | Ausrüstung | Total (4 + 5) | | |
| Année ¹ Trimestre ¹ | Ménages et ISBLSM ² | Administrations publiques | | Construction | Biens d'équipement | | Demande intérieure finale (3 + 6) | Demande intérieure ³ |
| | 1 | 2 | 3 | 4 | 5 | 6 | 7 | 8 |
| 1994 | 217 732 | 43 029 | 260 760 | 45 437 | 41 424 | 86 861 | 347 621 | 347 257 |
| 1995 | 222 625 | 43 511 | 266 136 | 43 882 | 42 968 | 86 849 | 352 986 | 353 139 |
| 1996 | 226 273 | 44 303 | 270 576 | 39 940 | 43 000 | 82 940 | 353 516 | 354 853 |
| 1997 | 231 320 | 43 957 | 275 278 | 38 141 | 44 332 | 82 473 | 357 751 | 359 462 |
| 1998 | 235 793 | 43 982 | 279 775 | 38 389 | 48 835 | 87 223 | 366 999 | 371 060 |
| 1999 | 241 996 | 44 293 | 286 289 | 37 837 | 51 014 | 88 851 | 375 140 | 375 459 |
| 2000 | 249 243 | 46 187 | 295 430 | 40 567 | 54 333 | 94 899 | 390 329 | 391 798 |
| 2001 | 255 236 | 48 997 | 304 233 | 40 519 | 53 235 | 93 754 | 397 987 | 404 061 |
| 2002 | 260 065 | 50 965 | 311 030 | 40 922 | 51 954 | 92 876 | 403 906 | 401 752 |
| 2003 | 262 868 | 52 112 | 314 980 | 41 062 | 49 874 | 90 936 | 405 915 | 402 783 |
| 2002 IV | 67 642 | 12 775 | 80 417 | 10 063 | 13 217 | 23 279 | 103 696 | 101 007 |
| 2003 I | 66 325 | 12 947 | 79 272 | 8 997 | 12 407 | 21 405 | 100 677 | 97 310 |
| 2003 II | 64 207 | 12 982 | 77 189 | 11 012 | 12 046 | 23 058 | 100 246 | 100 469 |
| 2003 III | 63 772 | 13 091 | 76 863 | 10 775 | 12 216 | 22 991 | 99 854 | 102 179 |
| 2003 IV | 68 563 | 13 093 | 81 656 | 10 278 | 13 205 | 23 482 | 105 139 | 102 825 |
| 2004 I | 67 577 | 13 280 | 80 857 | 9 232 | 12 067 | 21 299 | 102 156 | 96 896 |
| 2004 II | 65 865 | 13 273 | 79 138 | 11 507 | 13 035 | 24 543 | 103 681 | 102 695 |
| 2004 III | 65 252 | 13 300 | 78 552 | 11 337 | 12 745 | 24 082 | 102 634 | 105 401 |
| 2004 IV | 70 241 | 13 329 | 83 570 | 10 447 | 13 397 | 23 843 | 107 413 | 105 716 |

Veränderung gegenüber dem Vorjahr / Variation par rapport à l'année précédente

In Prozent / En pour-cent

| | | | | | | | | |
|----------|-----|------|-----|------|------|------|------|------|
| 1994 | 1.5 | 1.5 | 1.5 | 7.0 | 1.2 | 4.2 | 2.2 | 3.0 |
| 1995 | 2.2 | 1.1 | 2.1 | -3.4 | 3.7 | -0.0 | 1.5 | 1.7 |
| 1996 | 1.6 | 1.8 | 1.7 | -9.0 | 0.1 | -4.5 | 0.2 | 0.5 |
| 1997 | 2.2 | -0.8 | 1.7 | -4.5 | 3.1 | -0.6 | 1.2 | 1.3 |
| 1998 | 1.9 | 0.1 | 1.6 | 0.6 | 10.2 | 5.8 | 2.6 | 3.2 |
| 1999 | 2.6 | 0.7 | 2.3 | -1.4 | 4.5 | 1.9 | 2.2 | 1.2 |
| 2000 | 3.0 | 4.3 | 3.2 | 7.2 | 6.5 | 6.8 | 4.0 | 4.4 |
| 2001 | 2.4 | 6.1 | 3.0 | -0.1 | -2.0 | -1.2 | 2.0 | 3.1 |
| 2002 | 1.9 | 4.0 | 2.2 | 1.0 | -2.4 | -0.9 | 1.5 | -0.6 |
| 2003 | 1.1 | 2.3 | 1.3 | 0.3 | -4.0 | -2.1 | 0.5 | 0.3 |
| 2002 IV | 1.4 | 3.5 | 1.7 | -1.2 | -0.7 | -0.9 | 1.1 | -0.4 |
| 2003 I | 1.2 | 2.3 | 1.4 | 0.2 | -1.7 | -0.9 | 0.9 | 1.9 |
| 2003 II | 0.8 | 2.4 | 1.1 | -1.7 | -8.9 | -5.6 | -0.6 | -2.6 |
| 2003 III | 0.9 | 1.9 | 1.1 | 0.8 | -5.3 | -2.5 | 0.2 | 0.1 |
| 2003 IV | 1.4 | 2.5 | 1.5 | 2.1 | -0.1 | 0.9 | 1.4 | 1.8 |
| 2004 I | 1.9 | 2.6 | 2.0 | 2.6 | -2.7 | -0.5 | 1.5 | -0.4 |
| 2004 II | 2.6 | 2.2 | 2.5 | 4.5 | 8.2 | 6.4 | 3.4 | 2.2 |
| 2004 III | 2.3 | 1.6 | 2.2 | 5.2 | 4.3 | 4.7 | 2.8 | 3.2 |
| 2004 IV | 2.4 | 1.8 | 2.3 | 1.6 | 1.5 | 1.5 | 2.2 | 2.8 |

| Jahr Quartal | Exporte Exportations | | | Gesamt- nachfrage (8 + 12) | Importe Importations | | | Bruttoinland- produkt (BIP) (13 – 17) | | |
|--|---------------------------------------|----------------------------------|--|----------------------------------|---------------------------------------|----------------------------------|--------------------|--|--------------|-----------------------------|
| | Warenexporte Exportations de biens | Dienst- leistungs- exporte | Total (9 + 11) | | Warenimporte Importations de biens | Dienst- leistungs- importe | Total (14 + 16) | | | |
| davon / dont | | | | Exportations de services | | | | Demande globale (8 + 12) | davon / dont | Importations de services |
| Waren- exporte ohne Wert- sachen ^{4,5} | 11 | 12 | Waren- importe ohne Wert- sachen ^{4,5} | | 15 | 16 | 17 | | 18 | |
| Exportations de biens, sans objets de valeur ^{4,5} | | | 9 | 10 | | | | Importations de biens, sans objets de valeur ^{4,5} | | |
| 1994 | 97 030 | . | 34 228 | 131 258 | 478 515 | 94 794 | . | 15 992 | 110 786 | 367 729 |
| 1995 | 97 462 | . | 34 415 | 131 877 | 485 016 | 96 422 | . | 16 343 | 112 765 | 372 250 |
| 1996 | 99 729 | . | 35 770 | 135 499 | 490 351 | 98 583 | . | 17 776 | 116 359 | 373 993 |
| 1997 | 111 459 | . | 40 149 | 151 608 | 511 070 | 111 913 | . | 18 564 | 130 477 | 380 593 |
| 1998 | 115 168 | . | 41 741 | 156 909 | 527 968 | 117 497 | . | 20 281 | 137 778 | 390 191 |
| 1999 | 121 466 | . | 44 367 | 166 832 | 541 292 | 121 742 | . | 21 657 | 143 398 | 397 894 |
| 2000 | 137 746 | . | 52 077 | 189 823 | 581 621 | 141 963 | . | 24 130 | 166 093 | 415 529 |
| 2001 | 140 060 | . | 50 707 | 190 767 | 594 828 | 144 710 | . | 27 633 | 172 343 | 422 485 |
| 2002 | 138 028 | . | 52 090 | 190 118 | 591 869 | 132 866 | . | 27 939 | 160 806 | 431 064 |
| 2003 | 137 059 | . | 54 128 | 191 186 | 593 969 | 132 525 | . | 28 079 | 160 603 | 433 366 |
| 2002 IV | 34 732 | 33 214 | 12 935 | 47 667 | 148 674 | 32 636 | 30 755 | 6 723 | 39 359 | 109 315 |
| 2003 I | 33 247 | 32 244 | 13 021 | 46 268 | 143 578 | 33 577 | 32 315 | 6 411 | 39 988 | 103 590 |
| 2003 II | 34 014 | 32 598 | 13 335 | 47 349 | 147 818 | 32 143 | 30 530 | 7 246 | 39 389 | 108 428 |
| 2003 III | 33 484 | 32 234 | 14 223 | 47 707 | 149 885 | 32 091 | 30 820 | 7 745 | 39 836 | 110 050 |
| 2003 IV | 36 314 | 35 238 | 13 549 | 49 863 | 152 688 | 34 713 | 32 895 | 6 677 | 41 390 | 111 298 |
| 2004 I | 36 882 | 35 531 | 13 774 | 50 657 | 147 552 | 34 933 | 33 278 | 6 490 | 41 423 | 106 129 |
| 2004 II | 37 234 | 35 678 | 13 875 | 51 109 | 153 805 | 35 062 | 33 611 | 7 378 | 42 440 | 111 364 |
| 2004 III | 36 275 | 35 058 | 14 386 | 50 661 | 156 062 | 35 148 | 33 655 | 7 874 | 43 022 | 113 040 |
| 2004 IV | 38 252 | 36 719 | 13 314 | 51 566 | 157 282 | 36 673 | 34 917 | 6 716 | 43 389 | 113 892 |

| | | | | | | | | | | |
|----------|------|------|------|------|------|------|------|------|------|------|
| 1994 | 2.7 | . | -0.1 | 1.9 | 2.7 | 3.0 | . | 2.3 | 2.9 | 2.6 |
| 1995 | 0.4 | . | 0.5 | 0.5 | 1.4 | 1.7 | . | 2.2 | 1.8 | 1.2 |
| 1996 | 2.3 | . | 3.9 | 2.7 | 1.1 | 2.2 | . | 8.8 | 3.2 | 0.5 |
| 1997 | 11.8 | . | 12.2 | 11.9 | 4.2 | 13.5 | . | 4.4 | 12.1 | 1.8 |
| 1998 | 3.3 | . | 4.0 | 3.5 | 3.3 | 5.0 | . | 9.2 | 5.6 | 2.5 |
| 1999 | 5.5 | . | 6.3 | 5.7 | 2.5 | 3.6 | . | 6.8 | 4.1 | 2.0 |
| 2000 | 13.4 | . | 17.4 | 14.5 | 7.5 | 16.6 | . | 11.4 | 15.8 | 4.4 |
| 2001 | 1.7 | . | -2.6 | 0.5 | 2.3 | 1.9 | . | 14.5 | 3.8 | 1.7 |
| 2002 | -1.5 | . | 2.7 | -0.3 | -0.5 | -8.2 | . | 1.1 | -6.7 | 2.0 |
| 2003 | -0.7 | . | 3.9 | 0.6 | 0.4 | -0.3 | . | 0.5 | -0.1 | 0.5 |
| 2002 IV | 0.5 | -0.4 | 10.7 | 3.0 | 0.7 | -3.2 | -4.2 | -1.0 | -2.8 | 2.0 |
| 2003 I | -0.9 | -0.2 | 3.1 | 0.2 | 1.3 | 1.0 | 1.2 | 0.5 | 0.9 | 1.5 |
| 2003 II | -5.4 | -4.6 | 3.0 | -3.1 | -2.8 | -8.7 | -7.2 | 1.4 | -7.0 | -1.2 |
| 2003 III | -1.0 | 0.1 | 4.7 | 0.7 | 0.3 | 1.0 | 2.0 | 0.7 | 1.0 | 0.0 |
| 2003 IV | 4.6 | 6.1 | 4.8 | 4.6 | 2.7 | 6.4 | 7.0 | -0.7 | 5.2 | 1.8 |
| 2004 I | 10.9 | 10.2 | 5.8 | 9.5 | 2.8 | 4.0 | 3.0 | 1.2 | 3.6 | 2.5 |
| 2004 II | 9.5 | 9.4 | 4.1 | 7.9 | 4.1 | 9.1 | 10.1 | 1.8 | 7.7 | 2.7 |
| 2004 III | 8.3 | 8.8 | 1.1 | 6.2 | 4.1 | 9.5 | 9.2 | 1.7 | 8.0 | 2.7 |
| 2004 IV | 5.3 | 4.2 | -1.7 | 3.4 | 3.0 | 5.6 | 6.1 | 0.6 | 4.8 | 2.3 |

¹ 2002–2004: provisorische Werte.
2002–2004: chiffres provisoires.

² Der Konsum der privaten Haushalte wird gemäss Inländerkonzept ausgewiesen; inkl. Endverbrauch der privaten Organisationen ohne Erwerbscharakter (POoE).
La consommation des ménages répond au concept national et tient compte également de la consommation finale des institutions sans but lucratif au service des ménages (ISBLSM).

³ Inlandnachfrage = Inländische Endnachfrage (Kolonne 7) + Vorratsveränderungen + Nettozugang an Wertsachen.
Demande intérieure = demande intérieure finale (colonne 7) + variation des stocks + acquisitions nettes d'objets de valeur.

⁴ Wertsachen = Edelmetalle, Edel- und Schmucksteine sowie Kunstgegenstände und Antiquitäten.
Objets de valeur = commerce de métaux précieux, des pierres gemmes, des objets d'art et des antiquités.

⁵ Die Jahreszahlen werden vom Bundesamt für Statistik (BFS) nicht publiziert.
L'Office fédéral de la statistique (OFS) ne publie pas de données annuelles.

P2 Bruttoinlandprodukt nach Verwendungsart – real Produit intérieur brut selon son affectation – En termes réels

Veränderung gegenüber dem entsprechenden Vorjahresquartal / Variation par rapport au trimestre correspondant de l'année précédente

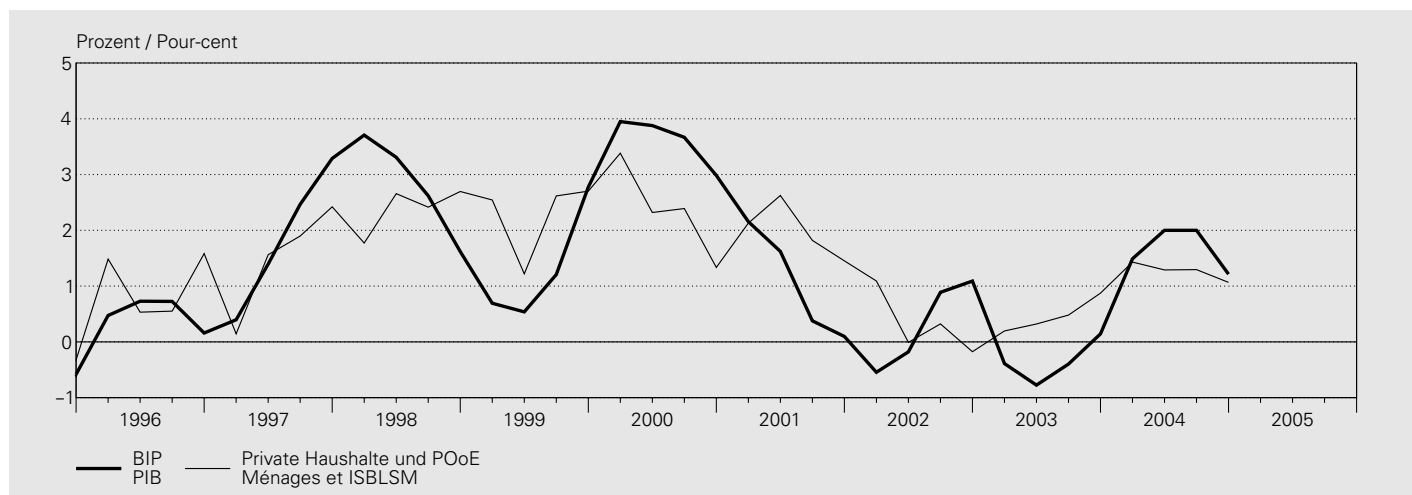

Zu Preisen des Vorjahres / Aux prix de l'année précédente

| Jahr ¹ Quartal ¹ | Konsumausgaben Dépenses de consommation finale | | | Bruttoanlageinvestitionen Formation brute de capital fixe | | | Inländische Endnachfrage (3 + 6) | Inlandnachfrage ³ |
|--|---|------------------------------------|------------------|--|----------------------------------|------------------|--|---------------------------------|
| Année ¹ Trimestre ¹ | Private Haushalte und POoE ² Ménages et ISBLSM ² | Staat Administrations publiques | Total (1 + 2) | Bau Construction | Ausrüstung Biens d'équipement | Total (4 + 5) | Demande intérieure finale (3 + 6) | Demande intérieure ³ |
| | 1 | 2 | 3 | 4 | 5 | 6 | 7 | 8 |

Veränderung gegenüber dem Vorjahr⁶ / Variation par rapport à l'année précédente⁶

In Prozent / En pour-cent

| | | | | | | | | |
|----------|------|------|-----|------|------|------|------|------|
| 1994 | 1.0 | 2.0 | 1.1 | 7.1 | 5.9 | 6.5 | 2.5 | 2.8 |
| 1995 | 0.7 | 1.0 | 0.7 | -3.6 | 13.3 | 4.4 | 1.7 | 1.6 |
| 1996 | 1.0 | 0.9 | 1.0 | -6.4 | 3.1 | -1.7 | 0.3 | 0.2 |
| 1997 | 1.5 | -0.1 | 1.2 | -1.5 | 5.4 | 2.0 | 1.4 | 0.5 |
| 1998 | 2.4 | -0.9 | 1.9 | 1.0 | 11.3 | 6.5 | 2.9 | 4.0 |
| 1999 | 2.3 | 0.3 | 2.0 | -3.7 | 4.9 | 1.2 | 1.8 | 0.3 |
| 2000 | 2.3 | 2.6 | 2.4 | 2.7 | 5.5 | 4.3 | 2.8 | 2.1 |
| 2001 | 2.0 | 4.2 | 2.3 | -3.4 | -2.9 | -3.1 | 1.0 | 2.3 |
| 2002 | 0.3 | 3.2 | 0.8 | 2.2 | -1.1 | 0.3 | 0.7 | -0.8 |
| 2003 | 0.5 | 1.4 | 0.6 | 1.8 | -2.0 | -0.3 | 0.4 | 0.2 |
| 2002 IV | -0.2 | 2.7 | 0.3 | 0.4 | 1.4 | 1.0 | 0.4 | . |
| 2003 I | 0.2 | 1.7 | 0.4 | 1.0 | 0.7 | 0.8 | 0.6 | . |
| 2003 II | 0.3 | 1.7 | 0.5 | -1.0 | -7.1 | -4.3 | -0.7 | . |
| 2003 III | 0.5 | 0.9 | 0.6 | 2.8 | -3.2 | -0.5 | 0.3 | . |
| 2003 IV | 0.9 | 1.4 | 1.0 | 4.6 | 1.6 | 2.9 | 1.4 | . |
| 2004 I | 1.4 | 1.9 | 1.5 | 5.1 | -0.7 | 1.7 | 1.6 | . |
| 2004 II | 1.3 | 1.5 | 1.3 | 4.8 | 8.6 | 6.8 | 2.6 | . |
| 2004 III | 1.3 | 0.7 | 1.2 | 4.5 | 4.7 | 4.6 | 2.0 | . |
| 2004 IV | 1.1 | 0.6 | 1.0 | -0.1 | 1.1 | 0.6 | 0.9 | . |

Veränderung gegenüber dem Vorquartal; saisonbereinigt⁷ / Variation par rapport au trimestre précédent; en données cvs⁷

In Prozent / En pour-cent

| | | | | | | | | |
|----------|------|------|------|------|------|------|------|---|
| 2002 IV | -0.1 | -0.1 | -0.1 | 0.1 | -2.3 | -1.3 | -0.4 | . |
| 2003 I | 0.2 | -0.0 | 0.1 | 1.4 | 0.0 | 0.6 | 0.2 | . |
| 2003 II | 0.2 | 0.5 | 0.2 | 0.3 | -5.2 | -2.7 | -0.5 | . |
| 2003 III | 0.3 | 0.5 | 0.3 | 0.9 | 4.4 | 2.8 | 0.9 | . |
| 2003 IV | 0.4 | 0.3 | 0.4 | 2.0 | 2.6 | 2.3 | 0.8 | . |
| 2004 I | 0.6 | 0.5 | 0.6 | 1.6 | -2.0 | -0.4 | 0.3 | . |
| 2004 II | 0.1 | 0.1 | 0.1 | 0.1 | 3.5 | 2.0 | 0.5 | . |
| 2004 III | 0.2 | -0.3 | 0.1 | 0.5 | 0.6 | 0.5 | 0.2 | . |
| 2004 IV | 0.2 | 0.2 | 0.2 | -2.2 | -0.9 | -1.5 | -0.2 | . |

¹ 2002–2004: provisorische Werte.
2002–2004: chiffres provisoires.

² Der Konsum der privaten Haushalte wird gemäss Inländerkonzept ausgewiesen; inkl. Endverbrauch der privaten Organisationen ohne Erwerbscharakter (POoE).
La consommation des ménages répond au concept national et tient compte également de la consommation finale des institutions sans but lucratif au service des ménages (ISBLSM).

³ Inlandnachfrage = Inländische Endnachfrage (Kolonne 7) + Vorratsveränderungen + Nettozugang an Wertsachen.
Demande intérieure = demande intérieure finale (colonne 7) + variation des stocks + acquisitions nettes d'objets de valeur.

Veränderung gegenüber dem entsprechenden Vorjahresquartal / Variation par rapport au trimestre correspondant de l'année précédente

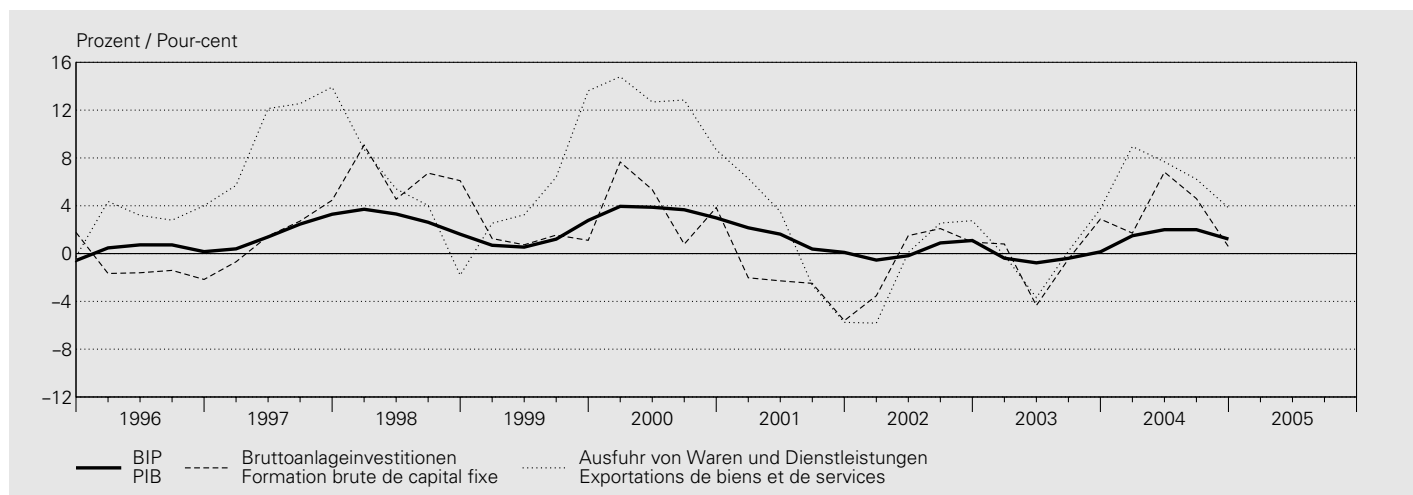

| Jahr Quartal | Exporte Exportations | | | Gesamt- nachfrage (8 + 12) | Importe Importations | | | Bruttoinland- produkt (BIP) (13 - 17) | |
|--|--|----------------------------------|-------------------|----------------------------------|--|--|-----------------------------|---|----|
| | Warenexporte Exportations de biens | Dienst- leistungs- exporte | | | Warenimporte Importations de biens | Dienst- leistungs- importe | | | |
| davon / dont | | Exportations de services | Total (9 + 11) | Demande globale (8 + 12) | | davon / dont | Importations de services | Total (14 + 16) | |
| Waren- exporte ohne Wert- sachen ^{4,5} | Exportations de biens, sans objets de valeur ^{4,5} | | | | Waren- importe ohne Wert- sachen ^{4,5} | Importations de biens, sans objets de valeur ^{4,5} | | | |
| 9 | | 10 | 11 | 12 | 13 | | 14 | 15 | 16 |

| | | | | | | | | | | |
|----------|------|------|------|------|------|------|------|------|------|------|
| 1994 | 3.0 | . | -1.0 | 1.9 | 2.6 | 8.0 | . | 5.9 | 7.7 | 1.1 |
| 1995 | 1.7 | . | -2.8 | 0.5 | 1.3 | 3.4 | . | 10.1 | 4.3 | 0.4 |
| 1996 | 3.8 | . | 3.0 | 3.6 | 1.2 | 3.2 | . | 3.4 | 3.2 | 0.5 |
| 1997 | 11.7 | . | 9.3 | 11.1 | 3.4 | 10.7 | . | -4.9 | 8.3 | 1.9 |
| 1998 | 3.8 | . | 4.2 | 3.9 | 4.0 | 7.1 | . | 9.8 | 7.5 | 2.8 |
| 1999 | 6.5 | . | 6.4 | 6.5 | 2.1 | 4.0 | . | 6.0 | 4.3 | 1.3 |
| 2000 | 11.6 | . | 13.6 | 12.2 | 5.2 | 10.2 | . | 5.9 | 9.6 | 3.6 |
| 2001 | 1.4 | . | -2.8 | 0.2 | 1.7 | 1.8 | . | 11.2 | 3.2 | 1.0 |
| 2002 | 1.1 | . | -3.8 | -0.2 | -0.6 | -3.0 | . | -1.7 | -2.8 | 0.3 |
| 2003 | -0.2 | . | 0.6 | — | 0.1 | 1.9 | . | -1.4 | 1.4 | -0.4 |
| 2002 IV | 3.2 | 1.4 | 1.3 | 2.8 | . | 1.3 | -1.7 | -3.6 | 0.5 | 1.1 |
| 2003 I | 0.9 | 1.2 | -3.0 | -0.1 | . | 4.2 | 3.4 | -1.3 | 3.2 | -0.4 |
| 2003 II | -4.5 | -3.6 | -1.2 | -3.7 | . | -6.2 | -4.8 | -0.8 | -5.3 | -0.8 |
| 2003 III | -0.9 | 0.2 | 2.7 | 0.2 | . | 2.2 | 3.5 | -1.8 | 1.6 | -0.4 |
| 2003 IV | 3.8 | 5.2 | 3.9 | 3.7 | . | 8.1 | 9.0 | -1.7 | 6.4 | 0.1 |
| 2004 I | 9.9 | 9.2 | 6.5 | 9.0 | . | 5.0 | 3.9 | 0.6 | 4.2 | 1.5 |
| 2004 II | 8.6 | 8.6 | 5.3 | 7.7 | . | 9.3 | 10.3 | 0.8 | 7.7 | 2.0 |
| 2004 III | 7.7 | 8.1 | 2.6 | 6.2 | . | 8.7 | 8.4 | 2.4 | 7.6 | 2.0 |
| 2004 IV | 5.8 | 4.6 | -1.2 | 3.8 | . | 2.9 | 3.4 | 2.0 | 2.7 | 1.2 |

| | | | | | | | | | | |
|----------|------|------|------|------|---|------|------|------|------|------|
| 2002 IV | -1.9 | -1.8 | 1.3 | -1.1 | . | -1.7 | -2.0 | -0.2 | -1.4 | 0.1 |
| 2003 I | -2.3 | -1.0 | -3.2 | -2.5 | . | 0.9 | 5.3 | -0.1 | 0.8 | -1.1 |
| 2003 II | 1.1 | 0.7 | 1.1 | 1.1 | . | -0.3 | -5.0 | -0.2 | -0.3 | 0.0 |
| 2003 III | 2.1 | 2.2 | 3.8 | 2.5 | . | 3.1 | 5.4 | -0.8 | 2.4 | 0.5 |
| 2003 IV | 3.0 | 3.3 | 1.9 | 2.7 | . | 4.3 | 3.7 | -0.9 | 3.4 | 0.6 |
| 2004 I | 3.4 | 2.6 | -0.4 | 2.3 | . | -1.9 | 0.2 | 2.3 | -1.3 | 0.4 |
| 2004 II | -0.1 | 0.2 | 0.2 | -0.0 | . | 3.6 | 0.7 | 0.4 | 3.1 | 0.5 |
| 2004 III | 1.2 | 1.8 | 0.8 | 1.1 | . | 2.5 | 3.6 | 0.6 | 2.2 | 0.4 |
| 2004 IV | 1.2 | 0.0 | -1.5 | 0.4 | . | -1.2 | -0.8 | -1.1 | -1.2 | -0.1 |

⁴ Wertsachen = Edelmetalle, Edel- und Schmucksteine sowie Kunstgegenstände und Antiquitäten.
Objets de valeur = commerce de métaux précieux, des pierres gemmes, des objets d'art et des antiquités.

⁵ Die Jahreszahlen werden vom Bundesamt für Statistik (BFS) nicht publiziert.
L'Office fédéral de la statistique (OFS) ne publie pas de données annuelles.

⁶ Nicht saisonbereinigte Quartalswerte.
Les données trimestrielles ne sont pas corrigées des variations saisonnières.

⁷ Veränderung ohne Hochrechnung auf Jahresbasis.
Données non annualisées.

P3 Bruttoinlandprodukt nach Einkommensart und Bruttonationaleinkommen¹ Produit intérieur brut selon l'approche des revenus et revenu national brut¹

Zu laufenden Preisen / Aux prix courants

In Millionen Franken / En millions de francs

| Jahr ¹ | Arbeitnehmerentgelt | Nettobetriebsüberschuss | Abschreibungen | Produktions- und Importabgaben | Subventionen | Bruttoinlandprodukt (1 + 2 + 3 + 4 - 5) |
|--------------------|---------------------------|-----------------------------|------------------------------|--|--------------|---|
| Année ¹ | Rémunération des salariés | Excédent net d'exploitation | Consommation de capital fixe | Impôts sur la production et les importations | Subventions | Produit intérieur brut (1 + 2 + 3 + 4 - 5) |
| | 1 | 2 | 3 | 4 | 5 | 6 |
| 1993 | 221 057 | 68 359 | 63 697 | 19 777 | 14 562 | 358 326 |
| 1994 | 223 117 | 76 051 | 63 413 | 20 010 | 14 861 | 367 729 |
| 1995 | 228 107 | 73 946 | 62 239 | 22 935 | 14 977 | 372 250 |
| 1996 | 228 724 | 75 476 | 62 511 | 23 280 | 15 998 | 373 993 |
| 1997 | 231 836 | 78 859 | 62 933 | 24 028 | 17 062 | 380 593 |
| 1998 | 235 729 | 81 183 | 64 859 | 26 324 | 17 905 | 390 191 |
| 1999 | 241 228 | 76 024 | 68 022 | 28 355 | 15 735 | 397 894 |
| 2000 | 252 552 | 75 033 | 72 065 | 31 238 | 15 360 | 415 529 |
| 2001 | 266 642 | 65 841 | 75 981 | 31 402 | 17 381 | 422 485 |
| 2002 | 273 986 | 67 614 | 77 194 | 30 460 | 18 190 | 431 064 |

Veränderung gegenüber dem Vorjahr / Variation par rapport à l'année précédente

In Prozent / En pour-cent

| | | | | | | |
|------|-----|-------|------|------|-------|-----|
| 1993 | 1.3 | 4.9 | 1.3 | 4.2 | 1.2 | 2.1 |
| 1994 | 0.9 | 11.3 | -0.4 | 1.2 | 2.1 | 2.6 |
| 1995 | 2.2 | -2.8 | -1.9 | 14.6 | 0.8 | 1.2 |
| 1996 | 0.3 | 2.1 | 0.4 | 1.5 | 6.8 | 0.5 |
| 1997 | 1.4 | 4.5 | 0.7 | 3.2 | 6.7 | 1.8 |
| 1998 | 1.7 | 2.9 | 3.1 | 9.6 | 4.9 | 2.5 |
| 1999 | 2.3 | -6.4 | 4.9 | 7.7 | -12.1 | 2.0 |
| 2000 | 4.7 | -1.3 | 5.9 | 10.2 | -2.4 | 4.4 |
| 2001 | 5.6 | -12.3 | 5.4 | 0.5 | 13.2 | 1.7 |
| 2002 | 2.8 | 2.7 | 1.6 | -3.0 | 4.7 | 2.0 |

| Jahr ¹ | Arbeitnehmerentgelt aus der übrigen Welt | Arbeitnehmerentgelt an die übrige Welt | Vermögenseinkommen aus der übrigen Welt | Vermögenseinkommen an die übrige Welt | Bruttonationaleinkommen (BNE) (6 + 7 - 8 + 9 - 10) |
|--------------------|---|--|---|--|---|
| Année ¹ | Rémunération des salariés reçue du reste du monde | Rémunération des salariés versée au reste du monde | Revenus de la propriété reçus du reste du monde | Revenus de la propriété versés au reste du monde | Revenu national brut (RNB) (6 + 7 - 8 + 9 - 10) |
| | 7 | 8 | 9 | 10 | 11 |
| 1993 | 1 351 | 8 535 | 36 103 | 16 979 | 370 267 |
| 1994 | 1 450 | 8 313 | 35 397 | 19 565 | 376 699 |
| 1995 | 1 532 | 8 341 | 36 072 | 16 962 | 384 552 |
| 1996 | 1 509 | 8 360 | 39 563 | 18 957 | 387 747 |
| 1997 | 1 544 | 8 076 | 49 663 | 21 614 | 402 110 |
| 1998 | 1 569 | 8 012 | 65 447 | 34 560 | 414 635 |
| 1999 | 1 623 | 8 097 | 74 070 | 39 112 | 426 377 |
| 2000 | 1 679 | 9 460 | 102 911 | 60 332 | 450 327 |
| 2001 | 1 984 | 10 538 | 88 254 | 56 141 | 446 044 |
| 2002 | 2 035 | 11 229 | 63 161 | 38 236 | 446 796 |

Veränderung gegenüber dem Vorjahr / Variation par rapport à l'année précédente

In Prozent / En pour-cent

| | | | | | |
|------|------|------|-------|-------|------|
| 1993 | 6.5 | -2.8 | 0.5 | -7.4 | 2.6 |
| 1994 | 7.3 | -2.6 | -2.0 | 15.2 | 1.7 |
| 1995 | 5.7 | 0.3 | 1.9 | -13.3 | 2.1 |
| 1996 | -1.5 | 0.2 | 9.7 | 11.8 | 0.8 |
| 1997 | 2.3 | -3.4 | 25.5 | 14.0 | 3.7 |
| 1998 | 1.6 | -0.8 | 31.8 | 59.9 | 3.1 |
| 1999 | 3.4 | 1.1 | 13.2 | 13.2 | 2.8 |
| 2000 | 3.5 | 16.8 | 38.9 | 54.3 | 5.6 |
| 2001 | 18.2 | 11.4 | -14.2 | -6.9 | -1.0 |
| 2002 | 2.6 | 6.6 | -28.4 | -31.9 | 0.2 |

¹ 2001-2002: provisorische Werte.
2001-2002: chiffres provisoires.

Q1 Zahlungsbilanz – Ertragsbilanz

Balance des paiements – Balance des transactions courantes

In Millionen Franken / En millions de francs

| Jahr Quartal Année Trimestre | Waren Biens | | Dienste Services | | Arbeits- und Kapitaleinkommen Revenus de facteurs | | | Laufende Übertragungen | Total der Ertragsbilanz |
|---|----------------|--|---------------------|---|--|--|---|---------------------------|------------------------------------|
| | Total | davon / dont Spezialhandel ¹ Commerce spécial ¹ | Total | davon / dont Fremden- verkehr Tourisme | Total (6 + 7) | Arbeits- einkommen Revenus du travail | Kapital- einkommen Revenus de capitaux | Transferts courants | Total de la balance courante |
| | 1 | 2 | 3 | 4 | 5 | 6 | 7 | 8 | 9 |

Einnahmen / Recettes

| | | | | | | | | | |
|----------|----------------|----------------|---------------|---------------|---------------|--------------|---------------|---------------|----------------|
| 1995 | 97 462 | 92 012 | 31 495 | 11 185 | 37 336 | 1 532 | 35 804 | 3 949 | 170 242 |
| 1996 | 99 729 | 94 174 | 33 280 | 10 989 | 40 784 | 1 509 | 39 276 | 4 021 | 177 815 |
| 1997 | 111 459 | 105 133 | 37 676 | 11 531 | 50 891 | 1 544 | 49 348 | 3 943 | 203 969 |
| 1998 | 115 168 | 109 113 | 39 928 | 11 586 | 66 584 | 1 569 | 65 016 | 3 838 | 225 518 |
| 1999 | 121 466 | 114 446 | 43 964 | 11 767 | 75 273 | 1 623 | 73 651 | 11 314 | 252 017 |
| 2000 | 137 746 | 126 549 | 50 431 | 13 134 | 104 054 | 1 679 | 102 375 | 11 036 | 303 268 |
| 2001 | 140 060 | 131 717 | 48 020 | 12 676 | 89 306 | 1 984 | 87 323 | 16 386 | 293 773 |
| 2002 | 138 031 | 130 381 | 47 047 | 12 269 | 64 958 | 1 904 | 63 054 | 16 606 | 266 642 |
| 2003 | 137 062 | 130 662 | 47 065 | 12 589 | 85 014 | 2 068 | 82 946 | 17 978 | 287 119 |
| 2004 | 148 633 | 141 735 | 48 199 | 12 819 | 85 220 | 2 109 | 83 111 | 17 433 | 299 485 |
| 2002 IV | 34 733 | 33 076 | 11 106 | 2 416 | 16 596 | 476 | 16 120 | 4 300 | 66 736 |
| 2003 I | 33 248 | 31 896 | 11 421 | 3 299 | 19 739 | 517 | 19 222 | 3 931 | 68 338 |
| 2003 II | 34 014 | 32 146 | 11 430 | 2 936 | 22 401 | 517 | 21 884 | 4 590 | 72 435 |
| 2003 III | 33 484 | 31 867 | 12 625 | 3 830 | 20 354 | 517 | 19 837 | 4 669 | 71 132 |
| 2003 IV | 36 315 | 34 753 | 11 589 | 2 525 | 22 520 | 517 | 22 003 | 4 789 | 75 213 |
| 2004 I | 36 877 | 35 303 | 12 026 | 3 281 | 22 028 | 527 | 21 501 | 4 144 | 75 074 |
| 2004 II | 37 228 | 35 236 | 11 921 | 3 017 | 21 989 | 527 | 21 462 | 4 417 | 75 555 |
| 2004 III | 36 276 | 34 648 | 12 811 | 3 942 | 20 411 | 527 | 19 884 | 4 407 | 73 905 |
| 2004 IV | 38 253 | 36 549 | 11 441 | 2 580 | 20 792 | 527 | 20 264 | 4 465 | 74 951 |

Ausgaben / Dépenses

| | | | | | | | | | |
|----------|------------------|------------------|-----------------|-----------------|-----------------|-----------------|-----------------|-----------------|------------------|
| 1995 | - 96 422 | - 90 776 | - 15 565 | - 8 774 | - 24 674 | - 8 792 | - 15 882 | - 9 162 | - 145 823 |
| 1996 | - 98 583 | - 91 967 | - 17 084 | - 9 425 | - 26 444 | - 8 818 | - 17 626 | - 9 299 | - 151 410 |
| 1997 | - 111 913 | - 103 088 | - 17 786 | - 10 141 | - 28 679 | - 8 521 | - 20 158 | - 9 821 | - 168 199 |
| 1998 | - 117 497 | - 106 866 | - 19 181 | - 9 879 | - 41 834 | - 8 450 | - 33 384 | - 10 470 | - 188 981 |
| 1999 | - 121 742 | - 113 416 | - 21 136 | - 10 175 | - 45 942 | - 8 539 | - 37 403 | - 19 067 | - 207 886 |
| 2000 | - 141 963 | - 128 615 | - 23 171 | - 10 718 | - 68 269 | - 9 943 | - 58 326 | - 18 141 | - 251 545 |
| 2001 | - 144 710 | - 130 052 | - 24 629 | - 10 557 | - 65 457 | - 11 065 | - 54 392 | - 25 207 | - 260 003 |
| 2002 | - 132 930 | - 123 125 | - 23 757 | - 10 306 | - 48 564 | - 11 149 | - 37 415 | - 25 466 | - 230 716 |
| 2003 | - 132 588 | - 123 778 | - 23 051 | - 10 061 | - 49 883 | - 12 378 | - 37 505 | - 24 958 | - 230 479 |
| 2004 | - 141 879 | - 132 423 | - 23 409 | - 10 363 | - 55 962 | - 12 958 | - 43 003 | - 24 878 | - 246 127 |
| 2002 IV | - 32 654 | - 30 015 | - 5 469 | - 2 097 | - 10 357 | - 2 820 | - 7 536 | - 6 942 | - 55 421 |
| 2003 I | - 33 595 | - 31 478 | - 4 903 | - 1 712 | - 12 118 | - 3 064 | - 9 054 | - 5 126 | - 55 741 |
| 2003 II | - 32 158 | - 29 942 | - 6 093 | - 2 871 | - 13 941 | - 3 072 | - 10 868 | - 6 888 | - 59 080 |
| 2003 III | - 32 107 | - 30 101 | - 6 814 | - 3 417 | - 11 804 | - 3 144 | - 8 660 | - 7 147 | - 57 872 |
| 2003 IV | - 34 728 | - 32 257 | - 5 241 | - 2 062 | - 12 021 | - 3 098 | - 8 923 | - 5 796 | - 57 786 |
| 2004 I | - 34 948 | - 32 483 | - 4 963 | - 1 738 | - 13 398 | - 3 162 | - 10 236 | - 5 944 | - 59 252 |
| 2004 II | - 35 077 | - 32 943 | - 6 214 | - 2 958 | - 14 958 | - 3 191 | - 11 768 | - 5 797 | - 62 046 |
| 2004 III | - 35 166 | - 32 840 | - 6 946 | - 3 540 | - 13 111 | - 3 287 | - 9 824 | - 6 923 | - 62 146 |
| 2004 IV | - 36 688 | - 34 157 | - 5 286 | - 2 127 | - 14 495 | - 3 319 | - 11 176 | - 6 214 | - 62 683 |

Ertragsbilanz / Balance des transactions courantes
Saldo / Solde

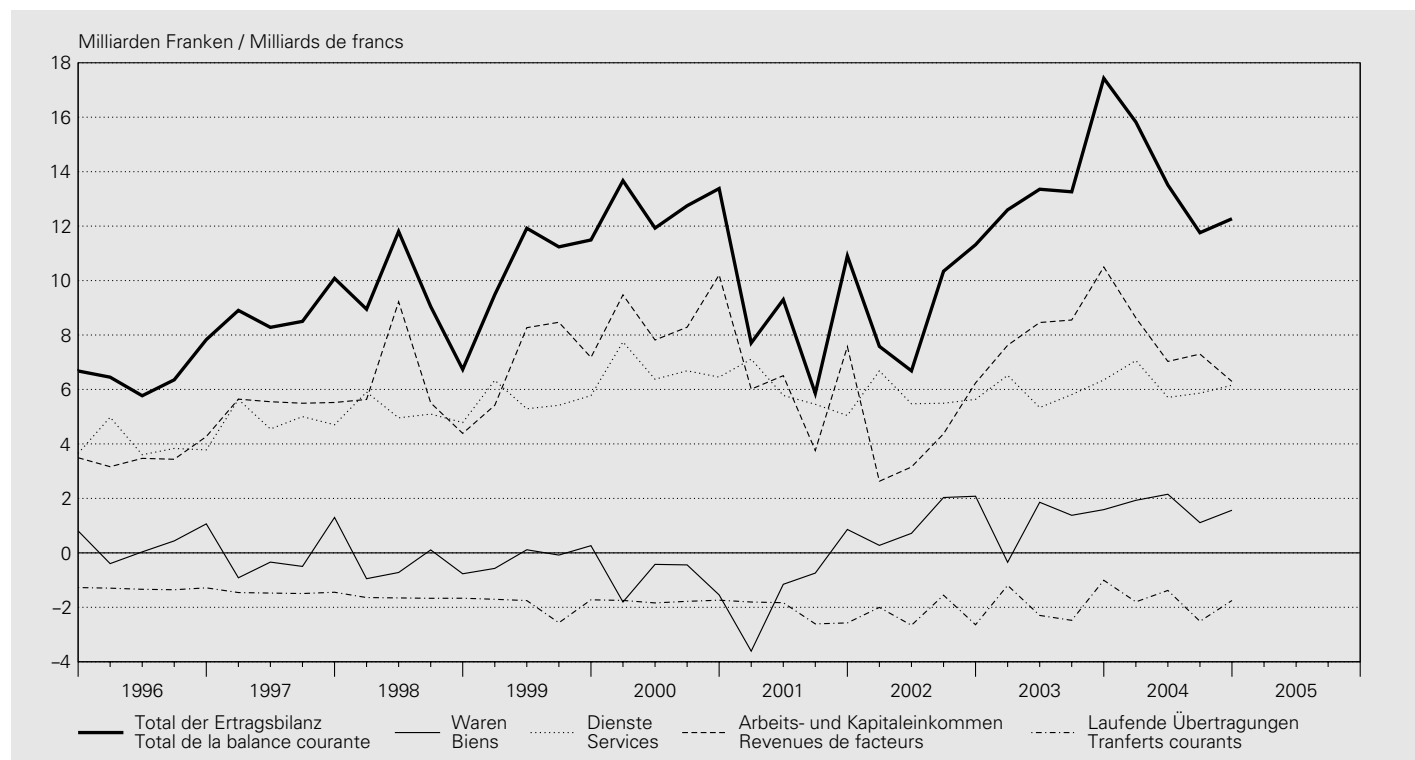

In Millionen Franken / En millions de francs

| Jahr Quartal Année Trimestre | Waren Biens | | Dienste Services | | Arbeits- und Kapitaleinkommen Revenus de facteurs | | | Laufende Übertragungen | Total der Ertragsbilanz |
|---------------------------------------|----------------|--|---------------------|---|--|--|---|---------------------------|------------------------------------|
| | Total | davon / dont Spezialhandel ¹ Commerce spécial ¹ | Total | davon / dont Fremden- verkehr Tourisme | Total (6 + 7) | Arbeits- einkommen Revenus du travail | Kapital- einkommen Revenus de capitaux | Transferts courants | Total de la balance courante |
| | 1 | 2 | 3 | 4 | 5 | 6 | 7 | 8 | 9 |
| 1995 | 1 040 | 1 237 | 15 930 | 2 412 | 12 662 | - 7 260 | 19 922 | - 5 213 | 24 418 |
| 1996 | 1 147 | 2 207 | 16 196 | 1 564 | 14 340 | - 7 309 | 21 650 | - 5 278 | 26 405 |
| 1997 | - 454 | 2 045 | 19 889 | 1 390 | 22 212 | - 6 977 | 29 190 | - 5 877 | 35 771 |
| 1998 | - 2 329 | 2 247 | 20 747 | 1 707 | 24 751 | - 6 882 | 31 632 | - 6 633 | 36 536 |
| 1999 | - 276 | 1 030 | 22 828 | 1 592 | 29 331 | - 6 916 | 36 247 | - 7 753 | 44 131 |
| 2000 | - 4 217 | - 2 066 | 27 260 | 2 416 | 35 785 | - 8 264 | 44 049 | - 7 105 | 51 723 |
| 2001 | - 4 650 | 1 665 | 23 392 | 2 119 | 23 849 | - 9 081 | 32 931 | - 8 821 | 33 770 |
| 2002 | 5 102 | 7 256 | 23 290 | 1 963 | 16 395 | - 9 245 | 25 640 | - 8 860 | 35 926 |
| 2003 | 4 474 | 6 884 | 24 014 | 2 528 | 35 131 | - 10 310 | 45 441 | - 6 979 | 56 640 |
| 2004 | 6 754 | 9 312 | 24 791 | 2 456 | 29 258 | - 10 849 | 40 107 | - 7 445 | 53 358 |
| 2002 IV | 2 079 | 3 062 | 5 638 | 319 | 6 239 | - 2 344 | 8 584 | - 2 642 | 11 314 |
| 2003 I | - 347 | 418 | 6 518 | 1 586 | 7 621 | - 2 547 | 10 168 | - 1 195 | 12 598 |
| 2003 II | 1 856 | 2 204 | 5 336 | 65 | 8 461 | - 2 555 | 11 016 | - 2 298 | 13 355 |
| 2003 III | 1 378 | 1 767 | 5 812 | 414 | 8 550 | - 2 627 | 11 177 | - 2 479 | 13 260 |
| 2003 IV | 1 587 | 2 495 | 6 348 | 463 | 10 499 | - 2 581 | 13 080 | - 1 007 | 17 427 |
| 2004 I | 1 928 | 2 820 | 7 063 | 1 542 | 8 630 | - 2 635 | 11 265 | - 1 800 | 15 822 |
| 2004 II | 2 151 | 2 293 | 5 708 | 59 | 7 031 | - 2 663 | 9 694 | - 1 380 | 13 509 |
| 2004 III | 1 109 | 1 807 | 5 865 | 402 | 7 300 | - 2 760 | 10 060 | - 2 516 | 11 758 |
| 2004 IV | 1 566 | 2 392 | 6 155 | 453 | 6 297 | - 2 792 | 9 088 | - 1 750 | 12 268 |

¹ Total 1: Ohne Edelmetalle, Edel- und Schmucksteine, Kunstgegenstände und Antiquitäten.
 Total 1: sans métaux précieux, pierres gemmes, objets d'art et antiquités.

Q2 Zahlungsbilanz – Vermögensübertragungen¹ Balance des paiements – Transferts en capital¹

In Millionen Franken / En millions de francs

| Jahr Quartal | An das Ausland | Aus dem Ausland | Saldo |
|--------------------|----------------|-----------------|----------------|
| Année Trimestre | A l'étranger | De l'étranger | Solde |
| | 1 | 2 | 3 |
| 1995 | - 559 | 12 | - 547 |
| 1996 | - 288 | 23 | - 265 |
| 1997 | - 294 | 52 | - 242 |
| 1998 | - 893 | 1 094 | 201 |
| 1999 | - 852 | 79 | - 773 |
| 2000 | - 6 803 | 826 | - 5 976 |
| 2001 | - 1 334 | 3 903 | 2 569 |
| 2002 | - 2 220 | 425 | - 1 794 |
| 2003 | - 1 461 | 435 | - 1 026 |
| 2004 | - 2 053 | 452 | - 1 601 |
| 2002 IV | - 515 | 106 | - 409 |
| 2003 I | - 365 | 109 | - 257 |
| 2003 II | - 365 | 109 | - 257 |
| 2003 III | - 365 | 109 | - 257 |
| 2003 IV | - 365 | 109 | - 257 |
| 2004 I | - 515 | 113 | - 402 |
| 2004 II | - 514 | 113 | - 401 |
| 2004 III | - 645 | 113 | - 532 |
| 2004 IV | - 380 | 113 | - 267 |

¹ Käufe und Verkäufe immaterieller Vermögensgüter werden zusammen mit den Vermögensübertragungen ausgewiesen.
Les acquisitions et cessions d'actifs non financiers non produits sont recensées dans les transferts en capital.

Q3 Zahlungsbilanz – Kapitalverkehr^{1,2} Balance des paiements – Mouvements de capitaux^{1,2}

In Millionen Franken / En millions de francs

Direktinvestitionen / Investissements directs

| Jahr Quartal | Direktinvestitionen Investissements directs | | | | In der Schweiz En Suisse | | | | Saldo Solde | |
|--------------------|--|--------------------------|--------------------------|----------------|-----------------------------|--------------------------|--------------------------|----------------|-----------------|---|
| | Im Ausland A l'étranger | | | | In der Schweiz En Suisse | | | | | |
| Année Trimestre | Total (2 + 3 + 4) | Beteiligungs- kapital | Reinvestierte Erträge | Kredite | Total (6 + 7 + 8) | Beteiligungs- kapital | Reinvestierte Erträge | Kredite | 8 | 9 |
| | | Capital social | Bénéfices réinvestis | Crédits | | Capital social | Bénéfices réinvestis | Crédits | | |
| | 1 | 2 | 3 | 4 | 5 | 6 | 7 | | | |
| 1995 | - 14 438 | - 9 638 | - 3 711 | - 1 089 | 2 628 | 2 464 | 825 | - 661 | - 11 810 | |
| 1996 | - 19 964 | - 13 106 | - 6 465 | - 393 | 3 805 | 1 502 | 2 930 | - 627 | - 16 159 | |
| 1997 | - 25 735 | - 13 515 | - 9 889 | - 2 331 | 9 631 | 5 966 | 1 245 | 2 420 | - 16 104 | |
| 1998 | - 27 209 | - 16 949 | - 7 203 | - 3 058 | 12 962 | 5 093 | 6 501 | 1 368 | - 14 247 | |
| 1999 | - 49 986 | - 23 835 | - 18 280 | - 7 872 | 17 603 | 7 577 | 9 708 | 318 | - 32 384 | |
| 2000 | - 75 445 | - 56 013 | - 16 836 | - 2 596 | 32 520 | 19 883 | 10 985 | 1 652 | - 42 925 | |
| 2001 | - 30 782 | - 21 995 | - 3 998 | - 4 789 | 14 945 | 15 799 | 966 | - 1 820 | - 15 837 | |
| 2002 | - 12 249 | - 24 584 | 8 676 | 3 658 | 9 783 | 3 952 | 2 393 | 3 438 | - 2 466 | |
| 2003 | - 20 352 | - 5 303 | - 15 748 | 699 | 22 306 | 11 193 | 3 920 | 7 193 | 1 954 | |
| 2004 | - 31 345 | - 11 299 | - 16 600 | - 3 446 | 5 568 | - 1 158 | 8 610 | - 1 884 | - 25 777 | |
| 2002 IV | - 6 540 | - 12 928 | 2 169 | 4 219 | 486 | 1 301 | - 839 | 24 | - 6 054 | |
| 2003 I | - 6 533 | - 4 626 | - 3 937 | 2 030 | - 423 | 479 | - 513 | - 389 | - 6 956 | |
| 2003 II | - 5 662 | 777 | - 3 937 | - 2 502 | 3 622 | 135 | 822 | 2 665 | - 2 040 | |
| 2003 III | 2 435 | 2 730 | - 3 937 | 3 642 | 7 022 | 2 371 | 2 144 | 2 507 | 9 457 | |
| 2003 IV | - 10 592 | - 4 184 | - 3 937 | - 2 471 | 12 085 | 8 208 | 1 467 | 2 410 | 1 493 | |
| 2004 I | - 10 215 | - 339 | - 4 150 | - 5 726 | 1 415 | 788 | 1 021 | - 395 | - 8 801 | |
| 2004 II | - 9 802 | - 5 416 | - 4 150 | - 236 | - 1 | - 465 | 1 989 | - 1 525 | - 9 803 | |
| 2004 III | - 7 038 | - 3 324 | - 4 150 | 435 | 2 703 | - 124 | 2 119 | 708 | - 4 335 | |
| 2004 IV | - 4 290 | - 2 220 | - 4 150 | 2 080 | 1 452 | - 1 358 | 3 482 | - 672 | - 2 837 | |

Portfolioinvestitionen / Investissements de portefeuille

| Jahr Quartal | Portfolioinvestitionen Investissements de portefeuille | | | In der Schweiz En Suisse | | | Saldo Solde | |
|--------------------|---|-------------------|-------------------------|-----------------------------|-------------------|-------------------------|-----------------|---|
| | Im Ausland A l'étranger | | | In der Schweiz En Suisse | | | | |
| Année Trimestre | Total (2 + 3) | Schuldtitel | Dividendenpapiere | Total (5 + 6) | Schuldtitel | Dividendenpapiere | 6 | 7 |
| | | Titres de créance | Titres de participation | | Titres de créance | Titres de participation | | |
| | 1 | 2 | 3 | 4 | 5 | 6 | | |
| 1995 | - 10 505 | - 5 700 | - 4 805 | 5 865 | - 1 054 | 6 919 | - 4 640 | |
| 1996 | - 28 096 | - 9 944 | - 18 152 | 15 938 | 1 505 | 14 433 | - 12 158 | |
| 1997 | - 28 647 | - 15 355 | - 13 292 | 13 110 | 3 030 | 10 080 | - 15 537 | |
| 1998 | - 21 576 | - 17 909 | - 3 667 | 14 856 | 2 341 | 12 515 | - 6 720 | |
| 1999 | - 70 360 | - 44 072 | - 26 288 | 8 853 | 607 | 8 246 | - 61 507 | |
| 2000 | - 37 676 | - 3 354 | - 34 322 | 17 813 | 2 478 | 15 335 | - 19 863 | |
| 2001 | - 72 299 | - 47 055 | - 25 244 | 3 199 | 82 | 3 117 | - 69 100 | |
| 2002 | - 46 624 | - 34 750 | - 11 874 | 11 414 | 2 623 | 8 791 | - 35 210 | |
| 2003 | - 44 494 | - 41 623 | - 2 871 | - 2 527 | 3 676 | - 6 203 | - 47 021 | |
| 2004 | - 53 270 | - 39 160 | - 14 110 | 3 598 | 7 031 | - 3 433 | - 49 672 | |
| 2002 IV | - 11 244 | - 8 845 | - 2 399 | 1 547 | 1 799 | - 252 | - 9 697 | |
| 2003 I | - 12 312 | - 10 716 | - 1 596 | - 5 822 | - 451 | - 5 371 | - 18 134 | |
| 2003 II | - 10 129 | - 8 638 | - 1 491 | 3 557 | 1 019 | 2 538 | - 6 572 | |
| 2003 III | - 14 552 | - 13 723 | - 829 | - 3 675 | 1 163 | - 4 838 | - 18 227 | |
| 2003 IV | - 7 501 | - 8 546 | 1 045 | 3 413 | 1 945 | 1 468 | - 4 088 | |
| 2004 I | - 21 416 | - 13 400 | - 8 016 | - 77 | 888 | - 965 | - 21 493 | |
| 2004 II | - 16 499 | - 13 970 | - 2 529 | 3 506 | 2 697 | 809 | - 12 993 | |
| 2004 III | - 10 936 | - 9 378 | - 1 558 | - 689 | 1 663 | - 2 352 | - 11 625 | |
| 2004 IV | - 4 419 | - 2 412 | - 2 007 | 858 | 1 783 | - 925 | - 3 561 | |

¹ Die aktuellsten Quartalsdaten des Kapitalverkehrs sind vorab auf dem Internet unter www.snb.ch bzw. www.dsbb.imf.org (Datenseite *Switzerland* des Internationalen Währungsfonds) verfügbar.

Les données trimestrielles les plus récentes se rapportant aux mouvements de capitaux sont disponibles sur Internet sous www.snb.ch ou www.dsbb.imf.org, page *Switzerland* du Fonds monétaire international.

² Ein Minus bedeutet beim Kapitalverkehr einen Kapitalexport.

Dans les mouvements de capitaux, le signe moins (-) signifie une exportation de capitaux.

Übrige Investitionen / Autres mouvements de capitaux

| Jahr Quartal | Übrige Investitionen Autres mouvements de capitaux | | | | Saldo Solde | Übrige Sektoren Autres secteurs | | | Saldo der übrigen Investitionen |
|--------------------|---|--------------------------|--|-----------------------|----------------|--|--|---------------|--|
| | Kredite der Geschäftsbanken Crédits des banques commerciales | | | | | Kredite an das Ausland Crédits à l'étranger | Kredite aus dem Ausland Crédits de l'étranger | Saldo | |
| Année Trimestre | Kredite an das Ausland Crédits à l'étranger | | Kredite aus dem Ausland Crédits de l'étranger | | 5 | | | | Kredite an das Ausland Crédits à l'étranger |
| | Total | davon / dont | Total | davon / dont | | 6 | 7 | 9 | |
| | | Kredite an Banken | | Kredite von Banken | | | | | |
| | | Crédits à des banques | | Crédits de banques | | | | | Saldo des autres mouvements de capitaux |
| | 1 | 2 | 3 | 4 | 5 | 6 | 7 | 8 | 9 |
| 1995 | -11 142 | -12 976 | 1 902 | -1 508 | -9 240 | -6 113 | 17 355 | 11 242 | 2 002 |
| 1996 | -74 055 | -71 506 | 60 714 | 51 724 | -13 341 | -32 434 | 39 163 | 6 730 | -6 612 |
| 1997 | -76 025 | -68 326 | 74 834 | 64 493 | -1 191 | -28 921 | 27 621 | -1 301 | -2 492 |
| 1998 | -65 951 | -61 132 | 49 293 | 39 182 | -16 658 | -40 994 | 34 412 | -6 582 | -23 240 |
| 1999 | -116 096 | -106 364 | 143 597 | 134 615 | 27 501 | -22 461 | 37 381 | 14 920 | 42 421 |
| 2000 | -140 407 | -123 611 | 151 438 | 159 265 | 11 031 | -47 596 | 53 667 | 6 070 | 17 101 |
| 2001 | 45 888 | 41 914 | -27 929 | -29 107 | 17 959 | -25 099 | 33 817 | 8 718 | 26 677 |
| 2002 | -85 501 | -88 298 | 58 671 | 48 768 | -26 830 | 9 366 | 22 107 | 31 473 | 4 642 |
| 2003 | -14 321 | -4 273 | 7 478 | -12 797 | -6 842 | -6 960 | 27 581 | 20 622 | 13 779 |
| 2004 | -16 769 | 19 476 | 33 862 | 29 057 | 17 093 | -28 978 | 24 802 | -4 176 | 12 917 |
| 2002 IV | -47 113 | -49 183 | 38 897 | 31 466 | -8 216 | -8 581 | 20 703 | 12 122 | 3 906 |
| 2003 I | 4 079 | 3 977 | -6 896 | -14 731 | -2 817 | -1 912 | 13 148 | 11 236 | 8 419 |
| 2003 II | -17 050 | -15 271 | 15 230 | 8 595 | -1 821 | -381 | 3 058 | 2 678 | 857 |
| 2003 III | 22 901 | 32 314 | -16 169 | -23 088 | 6 732 | -4 208 | 4 348 | 140 | 6 872 |
| 2003 IV | -24 250 | -25 293 | 15 314 | 16 427 | -8 936 | -460 | 7 027 | 6 567 | -2 369 |
| 2004 I | -53 693 | -46 574 | 70 938 | 63 015 | 17 245 | -7 893 | 7 647 | -246 | 16 999 |
| 2004 II | 5 070 | 10 381 | -7 264 | -8 928 | -2 193 | -4 345 | 10 548 | 6 203 | 4 009 |
| 2004 III | 57 127 | 62 836 | -45 012 | -40 385 | 12 115 | -11 412 | 5 303 | -6 110 | 6 006 |
| 2004 IV | -25 274 | -7 167 | 15 200 | 15 354 | -10 074 | -5 328 | 1 304 | -4 024 | -14 098 |

Währungsreserven, Saldo Kapitalverkehr, Restposten / Réserves monétaires, solde des mouvements de capitaux, erreurs et omissions

| Jahr Quartal | Währungsreserven Réserves monétaires | | | | Saldo des gesamten Kapitalverkehrs | Restposten | | |
|--------------------|--|-------------------|--------------------------|-------------------------------|--|------------|--|-----------------------------------|
| | Veränderung der Auslandguthaben ³ Variation des avoirs à l'étranger ³ | | | | | | Wertveränderungen auf den Auslandguthaben | Erreurs et omissions nettes |
| Année Trimestre | Total (2 bis 5) (2 à 5) | Gold ⁴ | Devisen- anlagen | Reserveposition beim IWF | Ajustements de valeur sur les avoirs à l'étranger | 7 | | |
| | | Or ⁴ | Placements de devises | Position de réserve au FMI | | | Übrige Guthaben Autres avoirs | |
| | 1 | 2 | 3 | 4 | 5 | 6 | 7 | 8 |
| 1995 | 3 682 | — | 4 097 | -446 | 31 | -3 531 | -14 298 | -9 574 |
| 1996 | -7 807 | — | -7 515 | -380 | 88 | 4 412 | -38 324 | 12 184 |
| 1997 | -4 912 | — | -3 942 | -697 | -273 | 1 765 | -37 280 | 1 751 |
| 1998 | -236 | — | 462 | -306 | -392 | -871 | -45 314 | 8 577 |
| 1999 | -1 312 | — | -1 802 | 394 | 96 | 4 136 | -48 646 | 5 288 |
| 2000 | 6 659 | — | 5 646 | 568 | 445 | . | -39 027 | -6 720 |
| 2001 | -1 091 | — | -235 | -626 | -230 | . | -59 350 | 23 011 |
| 2002 | -3 744 | — | -3 780 | -297 | 333 | . | -36 790 | 2 646 |
| 2003 | -4 512 | — | -4 606 | 54 | 40 | . | -35 800 | -19 815 |
| 2004 | -1 835 | — | -2 246 | 420 | -9 | . | -64 368 | 12 611 |
| 2002 IV | -2 531 | — | -2 750 | -137 | 356 | . | -14 377 | 3 471 |
| 2003 I | 1 122 | — | 1 020 | 38 | 64 | . | -15 550 | 3 209 |
| 2003 II | -2 658 | — | -2 208 | -293 | -157 | . | -10 412 | -2 686 |
| 2003 III | -626 | — | -868 | 174 | 68 | . | -2 524 | -10 479 |
| 2003 IV | -2 350 | — | -2 550 | 135 | 65 | . | -7 313 | -9 858 |
| 2004 I | -1 418 | — | -1 539 | 133 | -12 | . | -14 714 | -707 |
| 2004 II | 3 461 | — | 3 423 | -1 | 39 | . | -15 326 | 2 216 |
| 2004 III | -2 156 | — | -2 253 | 129 | -32 | . | -12 110 | 884 |
| 2004 IV | -1 722 | — | -1 877 | 159 | -4 | . | -22 220 | 10 218 |

³ Seit dem Jahr 2000 werden gemäss den aktuellen Richtlinien des IWF Stromgrössen verbucht. Bis 1999 wurden dem alten Standard entsprechend Bestandesveränderungen ausgewiesen. Dies erforderte eine Gegenbuchung für die nicht transaktionsbedingten Änderungen der Auslandposition. Depuis l'an 2000, ces données sont calculées à partir des flux, conformément aux recommandations du FMI. Jusqu'en 1999, elles étaient tirées, selon les recommandations alors applicables, des variations des stocks, ce qui nécessitait une compensation pour la part qui n'était pas due à des transactions.

⁴ Seit dem 1. Mai 2000 verkauft die SNB das für geld- und währungspolitische Zwecke nicht mehr benötigte Gold (Demonetarisierung von Gold). Die Demonetarisierung von Gold wird gemäss den aktuellen Richtlinien des IWF in der Zahlungsbilanz nicht ausgewiesen. Depuis le 1er mai 2000, la Banque nationale vend sur le marché l'or qui n'est plus nécessaire à des fins monétaires (démonétisation de l'or). La démonétisation de l'or n'entre pas dans la balance des paiements, conformément aux recommandations actuelles du FMI.

R1 Auslandvermögen – Übersicht

Position extérieure nette de la Suisse – Vue d'ensemble

In Millionen Franken / En millions de francs

| Bestand am Jahres- und Quartalsende | Total (2 bis 5) (2 à 5) | Direktinvestitionen | Portfolioinvestitionen | Übrige Aktiven bzw. Passiven (ohne Währungsreserven) | Währungsreserven ¹ |
|-------------------------------------|----------------------------|-------------------------|---------------------------------|--|----------------------------------|
| Etat en fin d'année et de trimestre | | Investissements directs | Investissements de portefeuille | Autres actifs/passifs (sans réserves monétaires) | Réserves monétaires ¹ |
| | 1 | 2 | 3 | 4 | 5 |

Aktiven / Actifs à l'étranger

| | | | | | |
|----------|-----------|---------|---------|---------|--------|
| 1995 | 989 785 | 163 922 | 399 270 | 370 605 | 55 987 |
| 1996 | 1 244 569 | 190 638 | 484 462 | 505 674 | 63 795 |
| 1997 | 1 469 225 | 240 655 | 557 063 | 602 797 | 68 710 |
| 1998 | 1 646 967 | 253 596 | 646 297 | 678 108 | 68 966 |
| 1999 | 1 982 330 | 311 258 | 807 264 | 793 521 | 70 287 |
| 2000 | 2 231 718 | 381 911 | 820 670 | 941 260 | 87 877 |
| 2001 | 2 213 905 | 425 280 | 820 181 | 881 392 | 87 052 |
| 2002 | 2 094 554 | 406 804 | 722 060 | 880 319 | 85 370 |
| 2003 | 2 182 682 | 423 706 | 813 312 | 859 289 | 86 375 |
| 2004 | 2 237 112 | 444 740 | 857 765 | 849 853 | 84 754 |
| 2002 IV | 2 094 554 | 406 804 | 722 060 | 880 319 | 85 370 |
| 2003 I | 2 099 388 | 410 051 | 720 538 | 885 176 | 83 623 |
| 2003 II | 2 200 219 | 423 308 | 779 471 | 910 974 | 86 466 |
| 2003 III | 2 169 590 | 416 473 | 786 667 | 879 194 | 87 256 |
| 2003 IV | 2 182 682 | 423 706 | 813 312 | 859 289 | 86 375 |
| 2004 I | 2 310 011 | 441 374 | 847 261 | 931 001 | 90 375 |
| 2004 II | 2 286 363 | 445 384 | 843 214 | 913 861 | 83 904 |
| 2004 III | 2 271 441 | 454 106 | 861 671 | 868 406 | 87 259 |
| 2004 IV | 2 237 112 | 444 740 | 857 765 | 849 853 | 84 754 |

Passiven / Passifs envers l'étranger

| | | | | | |
|----------|-----------|---------|---------|---------|---|
| 1995 | 640 238 | 65 651 | 239 975 | 334 612 | . |
| 1996 | 791 089 | 72 596 | 273 831 | 444 663 | . |
| 1997 | 1 020 096 | 86 618 | 397 013 | 536 466 | . |
| 1998 | 1 154 692 | 99 101 | 486 691 | 568 900 | . |
| 1999 | 1 410 539 | 121 561 | 543 049 | 745 928 | . |
| 2000 | 1 711 225 | 142 055 | 673 331 | 895 839 | . |
| 2001 | 1 618 018 | 148 887 | 586 605 | 882 527 | . |
| 2002 | 1 508 522 | 173 085 | 486 163 | 849 274 | . |
| 2003 | 1 595 413 | 200 159 | 556 790 | 838 464 | . |
| 2004 | 1 638 611 | 204 857 | 589 510 | 844 244 | . |
| 2002 IV | 1 508 522 | 173 085 | 486 163 | 849 274 | . |
| 2003 I | 1 447 652 | 173 718 | 427 067 | 846 866 | . |
| 2003 II | 1 539 013 | 178 393 | 486 498 | 874 122 | . |
| 2003 III | 1 550 228 | 186 473 | 518 518 | 845 237 | . |
| 2003 IV | 1 595 413 | 200 159 | 556 790 | 838 464 | . |
| 2004 I | 1 707 710 | 201 723 | 573 090 | 932 898 | . |
| 2004 II | 1 698 169 | 201 603 | 580 906 | 915 660 | . |
| 2004 III | 1 650 151 | 204 301 | 570 242 | 875 608 | . |
| 2004 IV | 1 638 611 | 204 857 | 589 510 | 844 244 | . |

Nettovermögen / Position extérieure nette

| | | | | | |
|----------|---------|---------|---------|---------|--------|
| 1995 | 349 546 | 98 272 | 159 295 | 35 993 | 55 987 |
| 1996 | 453 479 | 118 042 | 210 632 | 61 011 | 63 795 |
| 1997 | 449 129 | 154 037 | 160 050 | 66 332 | 68 710 |
| 1998 | 492 275 | 154 494 | 159 606 | 109 209 | 68 966 |
| 1999 | 571 791 | 189 696 | 264 215 | 47 593 | 70 287 |
| 2000 | 520 492 | 239 856 | 147 339 | 45 421 | 87 877 |
| 2001 | 595 887 | 276 393 | 233 576 | - 1 134 | 87 052 |
| 2002 | 586 032 | 233 719 | 235 898 | 31 045 | 85 370 |
| 2003 | 587 269 | 223 547 | 256 521 | 20 826 | 86 375 |
| 2004 | 598 500 | 239 883 | 268 255 | 5 609 | 84 754 |
| 2002 IV | 586 032 | 233 719 | 235 898 | 31 045 | 85 370 |
| 2003 I | 651 736 | 236 333 | 293 471 | 38 310 | 83 623 |
| 2003 II | 661 206 | 244 915 | 292 973 | 36 852 | 86 466 |
| 2003 III | 619 362 | 230 000 | 268 149 | 33 957 | 87 256 |
| 2003 IV | 587 269 | 223 547 | 256 521 | 20 826 | 86 375 |
| 2004 I | 602 301 | 239 651 | 274 171 | - 1 897 | 90 375 |
| 2004 II | 588 194 | 243 781 | 262 307 | - 1 799 | 83 904 |
| 2004 III | 621 290 | 249 805 | 291 429 | - 7 203 | 87 259 |
| 2004 IV | 598 500 | 239 883 | 268 255 | 5 609 | 84 754 |

¹ Seit 2000 wird der Goldbestand zum Marktwert bewertet. Bis 1999 wurde der Goldbestand zum offiziellen Paritätswert von 4 596 Franken pro Kilogramm ausgewiesen. Depuis 2000, l'or est évalué à sa valeur de marché. Jusqu'en 1999, l'or était évalué au prix officiel de 4 596 francs le kilogramme.

R2 Auslandvermögen – Aktiven Position extérieure nette de la Suisse – Actifs

In Millionen Franken / En millions de francs

Schweizerische Direktinvestitionen im Ausland¹ / Investissements directs suisses à l'étranger¹

| Bestand am Jahres- und Quartalsende | Total (2 + 5) | Beteiligungskapital | | Forderungen und Verpflichtungen der nichtfinanziellen Unternehmen in der Schweiz gegenüber Tochtergesellschaften, Beteiligungen und Filialen im Ausland | | |
|---|------------------|---------------------|---------|--|-----------------|---------------------------------------|
| | | Capital social | | Créances et engagements des entreprises non financières sises en Suisse vis-à-vis des filiales, succursales et participations à l'étranger | | |
| Etat en fin d'année et de trimestre | | | | Forderungen | Verpflichtungen | Nettoforderungen |
| | | | | Créances | Engagements | (3 + 4) Créances nettes (3 + 4) |
| | | 1 | 2 | 3 | 4 | 5 |
| 1995 | | 163 922 | 141 518 | 31 892 | - 9 488 | 22 404 |
| 1996 | | 190 638 | 171 975 | 27 718 | - 9 055 | 18 663 |
| 1997 | | 240 655 | 212 551 | 38 421 | - 10 317 | 28 104 |
| 1998 | | 253 596 | 225 261 | 40 200 | - 11 866 | 28 335 |
| 1999 | | 311 258 | 266 943 | 58 925 | - 14 610 | 44 315 |
| 2000 | | 381 911 | 339 474 | 67 979 | - 25 543 | 42 436 |
| 2001 | | 425 280 | 381 210 | 67 003 | - 22 932 | 44 070 |
| 2002 | | 406 804 | 367 562 | 68 152 | - 28 910 | 39 242 |
| 2003 | | 423 706 | 387 729 | 73 471 | - 37 494 | 35 977 |
| 2004 | | 444 740 | 407 807 | 75 204 | - 38 271 | 36 933 |
| 2002 IV | | 406 804 | 367 562 | 68 152 | - 28 910 | 39 242 |
| 2003 I | | 410 051 | 373 481 | 69 617 | - 33 046 | 36 571 |
| 2003 II | | 423 308 | 384 877 | 73 387 | - 34 956 | 38 431 |
| 2003 III | | 416 473 | 382 326 | 74 224 | - 40 076 | 34 147 |
| 2003 IV | | 423 706 | 387 729 | 73 471 | - 37 494 | 35 977 |
| 2004 I | | 441 374 | 398 734 | 80 156 | - 37 516 | 42 641 |
| 2004 II | | 445 384 | 403 137 | 79 903 | - 37 656 | 42 247 |
| 2004 III | | 454 106 | 412 186 | 81 214 | - 39 293 | 41 920 |
| 2004 IV | | 444 740 | 407 807 | 75 204 | - 38 271 | 36 933 |

Schweizerische Portfolioinvestitionen im Ausland / Investissements de portefeuille suisses à l'étranger

| Bestand am Jahres- und Quartalsende | Total (2 + 5) | Schuldtitel Titres de créance | | | Dividendenpapiere Titres de participation | | |
|---|------------------|----------------------------------|--|------------------------------------|--|---------|-------------------------|
| | | Total (3 + 4) | Anleihen und Notes | Geldmarktpapiere ² | Total (6 + 7) | Aktien | Anlagefonds |
| Etat en fin d'année et de trimestre | | | Emprunts obligataires et «notes» | Papiers monétaires ² | | Actions | Fonds de place- ment |
| | | | | | | | |
| 1995 | | 399 270 | 260 585 | 257 649 | 2 936 | 138 685 | . |
| 1996 | | 484 462 | 297 417 | 293 310 | 4 107 | 187 045 | . |
| 1997 | | 557 063 | 316 301 | 313 744 | 2 557 | 240 762 | . |
| 1998 | | 646 297 | 357 759 | 349 659 | 8 100 | 288 538 | 200 664 |
| 1999 | | 807 264 | 391 882 | 375 542 | 16 340 | 415 382 | 301 996 |
| 2000 | | 820 670 | 385 529 | 373 269 | 12 261 | 435 141 | 306 703 |
| 2001 | | 820 181 | 405 202 | 379 044 | 26 158 | 414 979 | 279 760 |
| 2002 | | 722 060 | 419 295 | 389 445 | 29 850 | 302 765 | 184 534 |
| 2003 | | 813 312 | 450 088 | 414 884 | 35 205 | 363 223 | 224 784 |
| 2004 | | 857 765 | 473 623 | 440 743 | 32 880 | 384 142 | 228 175 |
| 2002 IV | | 722 060 | 419 295 | 389 445 | 29 850 | 302 765 | 184 534 |
| 2003 I | | 720 538 | 428 994 | 395 830 | 33 164 | 291 544 | 174 812 |
| 2003 II | | 779 471 | 450 370 | 415 921 | 34 449 | 329 101 | 202 989 |
| 2003 III | | 786 667 | 449 096 | 415 554 | 33 542 | 337 570 | 205 903 |
| 2003 IV | | 813 312 | 450 088 | 414 884 | 35 205 | 363 223 | 224 784 |
| 2004 I | | 847 261 | 464 678 | 431 300 | 33 378 | 382 583 | 236 837 |
| 2004 II | | 843 214 | 461 941 | 427 848 | 34 093 | 381 272 | 235 545 |
| 2004 III | | 861 671 | 478 549 | 443 480 | 35 069 | 383 122 | 233 520 |
| 2004 IV | | 857 765 | 473 623 | 440 743 | 32 880 | 384 142 | 228 175 |

Übrige Aktiven (ohne Währungsreserven) / Autres actifs (sans les réserves monétaires)

| Bestand am Jahres- und Quartalsende Etat en fin d'année et de trimestre | Total (2 + 8) | Kredite an das Ausland (Forderungen) Crédits accordés à l'étranger (créances) | | | | Übrige Autres | | |
|--|------------------|--|---|----------------------------------|---|---|-------|--------------------------------------|
| | | Total (3 + 6 + 7) | von inländischen Banken ³ de banques sises en Suisse ³ | | von inländischen Unternehmen d'entreprises sises en Suisse | von der öffentlichen Hand de collectivités publiques | | |
| | | | Total (4 + 5) | an Banken au secteur bancaire | | | | an Kunden au secteur non bancaire |
| | 1 | 2 | 3 | 4 | 5 | 6 | 7 | 8 |
| 1995 | 370 605 | 275 894 | 210 548 | 145 026 | 65 522 | 64 283 | 1 063 | 94 711 |
| 1996 | 505 674 | 394 551 | 311 706 | 235 815 | 75 891 | 81 862 | 983 | 111 123 |
| 1997 | 602 797 | 483 839 | 402 734 | 318 048 | 84 686 | 80 169 | 936 | 118 958 |
| 1998 | 678 108 | 553 431 | 457 888 | 369 861 | 88 027 | 94 690 | 853 | 124 677 |
| 1999 | 793 521 | 649 735 | 547 195 | 447 364 | 99 831 | 101 776 | 765 | 143 786 |
| 2000 | 941 260 | 786 851 | 676 418 | 561 894 | 114 524 | 109 652 | 781 | 154 408 |
| 2001 | 881 392 | 746 893 | 629 408 | 518 309 | 111 099 | 116 968 | 517 | 134 499 |
| 2002 | 880 319 | 772 852 | 646 090 | 549 577 | 96 513 | 126 266 | 495 | 107 467 |
| 2003 | 859 289 | 754 187 | 628 733 | 526 894 | 101 839 | 124 971 | 484 | 105 102 |
| 2004 | 849 853 | 744 603 | 613 726 | 482 833 | 130 893 | 130 396 | 481 | 105 251 |
| 2002 IV | 880 319 | 772 852 | 646 090 | 549 577 | 96 513 | 126 266 | 495 | 107 467 |
| 2003 I | 885 176 | 767 876 | 641 519 | 546 053 | 95 466 | 125 860 | 497 | 117 300 |
| 2003 II | 910 974 | 798 085 | 669 048 | 570 885 | 98 163 | 128 541 | 496 | 112 889 |
| 2003 III | 879 194 | 769 710 | 640 600 | 534 260 | 106 340 | 128 615 | 495 | 109 485 |
| 2003 IV | 859 289 | 754 187 | 628 733 | 526 894 | 101 839 | 124 971 | 484 | 105 102 |
| 2004 I | 931 001 | 827 306 | 696 397 | 585 321 | 111 076 | 130 427 | 482 | 103 695 |
| 2004 II | 913 861 | 809 433 | 679 870 | 565 168 | 114 702 | 129 082 | 481 | 104 428 |
| 2004 III | 868 406 | 761 881 | 625 069 | 504 396 | 120 673 | 136 331 | 481 | 106 525 |
| 2004 IV | 849 853 | 744 603 | 613 726 | 482 833 | 130 893 | 130 396 | 481 | 105 251 |

Währungsreserven der Nationalbank / Réserves monétaires de la Banque nationale

| Bestand am Jahres- und Quartalsende Etat en fin d'année et de trimestre | Total ⁴ (2 bis 6) (2 à 6) | Gold ⁴ | Devisenanlagen | Reserveposition beim IWF | SZR ⁵ | Übrige ⁶ |
|--|--|-------------------|--------------------------|-------------------------------|------------------|---------------------|
| | | Or ⁴ | Placements de devises | Position de réserve au FMI | DTS ⁵ | Autres ⁶ |
| | 1 | 2 | 3 | 4 | 5 | 6 |
| 1995 | 55 987 | 11 904 | 41 813 | 1 688 | 408 | 174 |
| 1996 | 63 795 | 11 904 | 49 328 | 2 068 | 290 | 204 |
| 1997 | 68 710 | 11 904 | 53 271 | 2 765 | 452 | 318 |
| 1998 | 68 966 | 11 904 | 52 806 | 3 071 | 391 | 794 |
| 1999 | 70 287 | 11 904 | 54 608 | 2 678 | 756 | 341 |
| 2000 | 87 877 | 34 725 | 50 453 | 2 079 | 599 | 22 |
| 2001 | 87 052 | 32 982 | 50 581 | 2 666 | 802 | 21 |
| 2002 | 85 370 | 29 340 | 52 941 | 2 670 | 399 | 21 |
| 2003 | 86 375 | 27 128 | 56 312 | 2 562 | 351 | 22 |
| 2004 | 84 754 | 21 639 | 60 708 | 2 035 | 349 | 22 |
| 2002 IV | 85 370 | 29 340 | 52 941 | 2 670 | 399 | 21 |
| 2003 I | 83 623 | 27 076 | 53 578 | 2 616 | 332 | 21 |
| 2003 II | 86 466 | 26 806 | 56 198 | 2 941 | 499 | 22 |
| 2003 III | 87 256 | 27 848 | 56 167 | 2 785 | 434 | 22 |
| 2003 IV | 86 375 | 27 128 | 56 312 | 2 562 | 351 | 22 |
| 2004 I | 90 375 | 27 092 | 60 402 | 2 479 | 380 | 23 |
| 2004 II | 83 904 | 23 878 | 57 275 | 2 429 | 300 | 23 |
| 2004 III | 87 259 | 23 772 | 60 798 | 2 305 | 361 | 22 |
| 2004 IV | 84 754 | 21 639 | 60 708 | 2 035 | 349 | 22 |

¹ Schweizerische Beteiligungen von 10% und mehr am Kapital von Unternehmen im Ausland und das Nettovermögen von Filialen im Ausland.
Participations suisses d'au moins 10% au capital d'une entreprise sise à l'étranger et actifs nets des succursales à l'étranger.

² Bis 1997 nur Geldmarktpapiere, die von Banken gehalten werden.
Jusqu'en 1997, uniquement les papiers monétaires en mains de banques.

³ Inländische Geschäftsstellen, ab 1999 ohne Wertpapierleihe.
Comptoirs en Suisse, depuis 1999 sans les prêts de titres.

⁴ Ab dem Jahre 2000 wird der Goldbestand zum Marktwert bewertet. Bis 1999 wurde der Goldbestand zum offiziellen Paritätswert von 4 596 Franken pro Kilogramm ausgewiesen.
A partir de 2000, l'or est évalué à sa valeur de marché. Jusqu'en 1999, l'or était évalué au prix officiel de 4 596 francs le kilogramme.

⁵ Ab dem Jahre 2000 einschliesslich multilaterale Kredite in SZR.
A partir de 2000, y compris les crédits multilatéraux en DTS.

⁶ Ab dem Jahre 2000 ohne multilaterale Kredite in SZR.
A partir de 2000, sans les crédits multilatéraux en DTS.

R3 Auslandvermögen – Passiven Position extérieure nette de la Suisse – Passifs

In Millionen Franken / En millions de francs

Ausländische Direktinvestitionen in der Schweiz ¹ / Investissements directs étrangers en Suisse ¹

| Bestand am Jahres- und Quartalsende Etat en fin d'année et de trimestre | Total (2 + 5) | Beteiligungskapital Capital social | | Forderungen und Verpflichtungen ausländischer Investoren gegenüber nichtfinanziellen Tochtergesellschaften, Beteiligungen und Filialen in der Schweiz Créances et engagements des investisseurs étrangers vis-à-vis de leurs filiales, participations et succursales non financières en Suisse | | |
|--|------------------|---|--------|---|-----------------------------|--|
| | | 1 | 2 | Verpflichtungen Engagements | Forderungen Créances | Nettoverpflichtungen (3, 4) Engagements nets (3, 4) |
| 1995 | 65 651 | | | 64 917 | 4 957 | - 4 223 |
| 1996 | 72 596 | 71 727 | 4 758 | - 3 889 | 869 | |
| 1997 | 86 618 | 81 977 | 8 914 | - 4 273 | 4 641 | |
| 1998 | 99 101 | 98 109 | 6 146 | - 5 155 | 992 | |
| 1999 | 121 561 | 119 802 | 10 148 | - 8 388 | 1 760 | |
| 2000 | 142 055 | 139 550 | 12 732 | - 10 227 | 2 505 | |
| 2001 | 148 887 | 148 721 | 14 030 | - 13 864 | 166 | |
| 2002 | 173 085 | 169 173 | 16 364 | - 12 452 | 3 913 | |
| 2003 | 200 159 | 187 946 | 28 672 | - 16 460 | 12 213 | |
| 2004 | 204 857 | 195 399 | 23 484 | - 14 025 | 9 458 | |
| 2002 IV | 173 085 | 169 173 | 16 364 | - 12 452 | 3 913 | |
| 2003 I | 173 718 | 169 918 | 16 713 | - 12 913 | 3 800 | |
| 2003 II | 178 393 | 171 651 | 19 525 | - 12 783 | 6 742 | |
| 2003 III | 186 473 | 176 947 | 24 855 | - 15 330 | 9 526 | |
| 2003 IV | 200 159 | 187 946 | 28 672 | - 16 460 | 12 213 | |
| 2004 I | 201 723 | 189 756 | 29 544 | - 17 577 | 11 967 | |
| 2004 II | 201 603 | 191 280 | 26 592 | - 16 269 | 10 323 | |
| 2004 III | 204 301 | 193 275 | 26 159 | - 15 133 | 11 026 | |
| 2004 IV | 204 857 | 195 399 | 23 484 | - 14 025 | 9 458 | |

Ausländische Portfolioinvestitionen in der Schweiz / Investissements de portefeuille étrangers en Suisse

| Bestand am Jahres- und Quartalsende Etat en fin d'année et de trimestre | Total (2 + 5) | Schuldtitel Titres de créance | | | Dividendenpapiere Titres de participation | | |
|--|------------------|----------------------------------|--|--|--|-----------------------|---------------------------------------|
| | | Total (3 + 4) | Anleihen und Notes Emprunts obligataires et «notes» | Geldmarktpapiere Papiers monétaires | Total (6 + 7) | Aktien Actions | Anlagefonds Fonds de placement |
| 1995 | 239 975 | 33 702 | 33 702 | . | 206 273 | 171 170 | 35 103 |
| 1996 | 273 831 | 36 102 | 36 102 | . | 237 729 | 200 513 | 37 216 |
| 1997 | 397 013 | 38 259 | 38 259 | . | 358 754 | 317 331 | 41 423 |
| 1998 | 486 691 | 40 969 | 40 372 | 597 | 445 723 | 389 793 | 55 930 |
| 1999 | 543 049 | 47 818 | 47 223 | 596 | 495 231 | 423 248 | 71 983 |
| 2000 | 673 331 | 48 127 | 47 184 | 942 | 625 205 | 547 540 | 77 665 |
| 2001 | 586 605 | 47 055 | 46 473 | 582 | 539 550 | 463 426 | 76 124 |
| 2002 | 486 163 | 49 135 | 47 831 | 1 305 | 437 027 | 374 860 | 62 167 |
| 2003 | 556 790 | 58 785 | 57 675 | 1 110 | 498 005 | 431 847 | 66 158 |
| 2004 | 589 510 | 72 743 | 71 440 | 1 303 | 516 767 | 451 125 | 65 641 |
| 2002 IV | 486 163 | 49 135 | 47 831 | 1 305 | 437 027 | 374 860 | 62 167 |
| 2003 I | 427 067 | 48 107 | 46 892 | 1 216 | 378 960 | 318 228 | 60 732 |
| 2003 II | 486 498 | 51 981 | 50 346 | 1 635 | 434 517 | 366 231 | 68 286 |
| 2003 III | 518 518 | 62 971 | 61 850 | 1 122 | 455 547 | 389 378 | 66 169 |
| 2003 IV | 556 790 | 58 785 | 57 675 | 1 110 | 498 005 | 431 847 | 66 158 |
| 2004 I | 573 090 | 66 689 | 65 694 | 995 | 506 401 | 438 520 | 67 881 |
| 2004 II | 580 906 | 64 359 | 63 452 | 907 | 516 548 | 451 329 | 65 219 |
| 2004 III | 570 242 | 68 035 | 66 831 | 1 204 | 502 207 | 436 732 | 65 475 |
| 2004 IV | 589 510 | 72 743 | 71 440 | 1 303 | 516 767 | 451 125 | 65 641 |

Übrige Passiven / Autres passifs

| Bestand am Jahres- und Quartalsende | Total (2 + 9) | Kredite aus dem Ausland (Verpflichtungen) Crédits reçus de l'étranger (engagements) | | | | | | | Übrige Autres |
|---|------------------|--|--|--------------------------------------|---|--|--|--|------------------|
| | | Total (3 + 6 + 7 + 8) | an inländische Banken ² par des banques sises en Suisse ² | | an inländische Unternehmen par des entreprises sises en Suisse | an die öffentliche Hand par des collectivités publiques | an die Nationalbank par la Banque nationale | | |
| | | | Total (4 + 5) | von Banken du secteur bancaire | | | | von Kunden du secteur non bancaire | |
| Etat en fin d'année et de trimestre | 1 | 2 | 3 | 4 | 5 | 6 | 7 | 8 | 9 |
| 1995 | 334 612 | 260 718 | 207 485 | 158 599 | 48 886 | 52 537 | 653 | 43 | 73 894 |
| 1996 | 444 663 | 364 613 | 292 399 | 230 500 | 61 899 | 71 489 | 692 | 33 | 80 050 |
| 1997 | 536 466 | 445 926 | 374 888 | 301 224 | 73 664 | 70 123 | 868 | 47 | 90 539 |
| 1998 | 568 900 | 474 646 | 398 861 | 315 887 | 82 974 | 74 760 | 861 | 164 | 94 254 |
| 1999 | 745 928 | 629 835 | 548 197 | 463 202 | 84 995 | 80 295 | 774 | 569 | 116 093 |
| 2000 | 895 839 | 782 030 | 690 939 | 614 415 | 76 524 | 89 773 | 675 | 643 | 113 809 |
| 2001 | 882 527 | 770 266 | 666 969 | 588 922 | 78 047 | 100 561 | 637 | 2 099 | 112 261 |
| 2002 | 849 274 | 750 475 | 647 877 | 564 670 | 83 207 | 101 040 | 855 | 703 | 98 799 |
| 2003 | 838 464 | 745 446 | 639 272 | 537 096 | 102 176 | 104 957 | 575 | 641 | 93 018 |
| 2004 | 844 244 | 748 014 | 642 242 | 538 629 | 103 613 | 104 786 | 656 | 330 | 96 231 |
| 2002 IV | 849 274 | 750 475 | 647 877 | 564 670 | 83 207 | 101 040 | 855 | 703 | 98 799 |
| 2003 I | 846 866 | 747 068 | 637 150 | 546 473 | 90 677 | 108 373 | 838 | 708 | 99 798 |
| 2003 II | 874 122 | 774 936 | 664 971 | 566 313 | 98 658 | 108 442 | 569 | 953 | 99 187 |
| 2003 III | 845 237 | 748 871 | 640 236 | 535 447 | 104 789 | 107 202 | 562 | 871 | 96 366 |
| 2003 IV | 838 464 | 745 446 | 639 272 | 537 096 | 102 176 | 104 957 | 575 | 641 | 93 018 |
| 2004 I | 932 898 | 838 768 | 720 978 | 609 512 | 111 466 | 114 719 | 647 | 2 424 | 94 130 |
| 2004 II | 915 660 | 819 635 | 703 849 | 592 309 | 111 540 | 114 831 | 655 | 300 | 96 025 |
| 2004 III | 875 608 | 778 665 | 663 088 | 555 613 | 107 475 | 114 520 | 656 | 401 | 96 943 |
| 2004 IV | 844 244 | 748 014 | 642 242 | 538 629 | 103 613 | 104 786 | 656 | 330 | 96 231 |

¹ Ausländische Beteiligungen von 10% und mehr am Kapital von Unternehmen in der Schweiz und das Nettovermögen ausländischer Filialen in der Schweiz.
Participations étrangères d'au moins 10% au capital d'une entreprise sise en Suisse et actifs nets des succursales en Suisse.

² Inländische Geschäftsstellen, ab 1999 ohne Wertpapierleihe.
Comptoirs en Suisse, depuis 1999 sans les prêts de titres.

S11 Schweizerische Direktinvestitionen im Ausland Investissements directs suisses à l'étranger

Kapitalexporte¹ / Exportations de capitaux¹

In Millionen Franken / En millions de francs

| | 1999 | 2000 | 2001 | 2002 | 2003 | |
|---|---|---------------|---------------|---------------|---------------|---------------|
| | 1 | 2 | 3 | 4 | 5 | |
| Industrieunternehmen / Entreprises industrielles | | | | | | |
| Alle Länder | Ensemble des pays | 9 477 | 23 726 | 11 393 | 12 325 | 6 168 |
| Europa und aussereuropäische Industrieländer | Europe et pays industrialisés non européens | 7 475 | 20 869 | 11 439 | 11 451 | 6 301 |
| EU 15 | UE 15 | 2 457 | 12 510 | 3 436 | 2 781 | 4 256 |
| EFTA | AELE | 281 | 128 | 134 | 988 | - 18 |
| Mittel- und Osteuropa | Europe centrale et orientale | 537 | 264 | 325 | 1 759 | 518 |
| Übriges Europa | Reste de l'Europe | 6 | - 846 | 1 012 | 1 712 | 1 391 |
| Nordamerika | Amérique du Nord | 4 638 | 8 452 | 6 337 | 4 494 | 54 |
| Übrige aussereuropäische Industrieländer ² | Autres pays industrialisés non européens ² | - 444 | 360 | 195 | - 283 | 100 |
| Schwellenländer | Pays nouvellement industrialisés | 1 145 | 1 128 | 398 | 162 | - 763 |
| Asien ³ | Asie ³ | 174 | 227 | 151 | 479 | - 1 408 |
| Mittel- und Südamerika ⁴ | Amérique centrale et du Sud ⁴ | 971 | 901 | 247 | - 317 | 645 |
| Entwicklungsländer | Pays en développement | 857 | 1 729 | - 444 | 712 | 630 |
| Asien | Asie | - 153 | 18 | 280 | - 72 | 1 |
| Mittel- und Südamerika | Amérique centrale et du Sud | 940 | 1 742 | - 770 | 829 | 507 |
| Afrika | Afrique | 70 | - 31 | 47 | - 46 | 121 |
| Dienstleistungsunternehmen / Entreprises du secteur des services | | | | | | |
| Alle Länder | Ensemble des pays | 40 509 | 51 720 | 19 389 | - 76 | 14 183 |
| Europa und aussereuropäische Industrieländer | Europe et pays industrialisés non européens | 30 654 | 42 823 | 12 192 | 1 582 | 10 160 |
| EU 15 | UE 15 | 18 902 | 11 026 | 8 196 | 4 559 | 1 736 |
| EFTA | AELE | 81 | - 1 336 | 113 | - 197 | 58 |
| Mittel- und Osteuropa | Europe centrale et orientale | 637 | 831 | 1 264 | - 172 | - 203 |
| Übriges Europa | Reste de l'Europe | 738 | 6 800 | - 1 073 | - 1 655 | 1 170 |
| Nordamerika | Amérique du Nord | 9 003 | 25 780 | 3 391 | - 787 | 6 971 |
| Übrige aussereuropäische Industrieländer ² | Autres pays industrialisés non européens ² | 1 294 | - 277 | 302 | - 166 | 429 |
| Schwellenländer | Pays nouvellement industrialisés | 5 099 | 887 | 332 | - 415 | 1 364 |
| Asien ³ | Asie ³ | 4 774 | 611 | 76 | 250 | 1 579 |
| Mittel- und Südamerika ⁴ | Amérique centrale et du Sud ⁴ | 324 | 276 | 256 | - 664 | - 215 |
| Entwicklungsländer | Pays en développement | 4 757 | 8 009 | 6 865 | - 1 244 | 2 659 |
| Asien | Asie | 132 | 233 | 351 | 36 | 31 |
| Mittel- und Südamerika | Amérique centrale et du Sud | 4 403 | 7 491 | 6 472 | - 1 075 | 2 754 |
| Afrika | Afrique | 223 | 286 | 42 | - 205 | - 127 |
| Total (alle Unternehmen) / Total (ensemble des entreprises) | | | | | | |
| Alle Länder | Ensemble des pays | 49 986 | 75 446 | 30 782 | 12 249 | 20 351 |
| Europa und aussereuropäische Industrieländer | Europe et pays industrialisés non européens | 38 128 | 63 693 | 23 631 | 13 034 | 16 461 |
| EU 15 | UE 15 | 21 359 | 23 537 | 11 632 | 7 340 | 5 992 |
| EFTA | AELE | 362 | - 1 208 | 247 | 791 | 39 |
| Mittel- und Osteuropa | Europe centrale et orientale | 1 174 | 1 095 | 1 589 | 1 587 | 315 |
| Übriges Europa | Reste de l'Europe | 744 | 5 954 | - 61 | 58 | 2 561 |
| Nordamerika | Amérique du Nord | 13 640 | 34 232 | 9 728 | 3 707 | 7 025 |
| Übrige aussereuropäische Industrieländer ² | Autres pays industrialisés non européens ² | 850 | 83 | 496 | - 449 | 529 |
| Schwellenländer | Pays nouvellement industrialisés | 6 244 | 2 014 | 730 | - 253 | 602 |
| Asien ³ | Asie ³ | 4 949 | 838 | 227 | 729 | 171 |
| Mittel- und Südamerika ⁴ | Amérique centrale et du Sud ⁴ | 1 295 | 1 177 | 503 | - 981 | 431 |
| Entwicklungsländer | Pays en développement | 5 614 | 9 739 | 6 421 | - 532 | 3 288 |
| Asien | Asie | - 21 | 251 | 631 | - 35 | 33 |
| Mittel- und Südamerika | Amérique centrale et du Sud | 5 343 | 9 233 | 5 702 | - 246 | 3 261 |
| Afrika | Afrique | 293 | 255 | 89 | - 251 | - 5 |

¹ Minus (-) bedeutet einen Kapitalrückfluss in die Schweiz (Desinvestition).
Le signe moins (-) indique un rapatriement de capitaux vers la Suisse (désinvestissement).

² Australien, Japan, Neuseeland, Südafrika.
Australie, Japon, Nouvelle-Zélande, Afrique du Sud.

³ Hongkong, Korea (Süd-), Malaysia, Philippinen, Singapur, Taiwan, Thailand.
Hong Kong, Corée (Sud), Malaisie, Philippines, Singapour, Taiwan, Thaïlande.

⁴ Argentinien, Brasilien, Chile, Mexiko.
Argentine, Brésil, Chili, Mexique.

S12 Schweizerische Direktinvestitionen im Ausland Investissements directs suisses à l'étranger

Kapitalbestand am Jahresende (Buchwert) / Etat en fin d'année (valeur comptable)

In Millionen Franken / En millions de francs

| | 1999 | 2000 | 2001 | 2002 | 2003 | |
|---|---|----------------|----------------|----------------|----------------|----------------|
| | 1 | 2 | 3 | 4 | 5 | |
| Industrieunternehmen / Entreprises industrielles | | | | | | |
| Alle Länder | Ensemble des pays | 106 978 | 125 393 | 129 068 | 135 664 | 142 827 |
| Europa und aussereuropäische Industrieländer | Europe et pays industrialisés non européens | 84 183 | 102 282 | 98 737 | 106 713 | 109 870 |
| EU 15 | UE 15 | 52 693 | 62 590 | 59 166 | 61 199 | 62 382 |
| EFTA | AELE | 1 430 | 1 553 | 1 847 | 1 526 | 1 278 |
| Mittel- und Osteuropa | Europe centrale et orientale | 2 451 | 2 837 | 3 143 | 4 610 | 5 328 |
| Übriges Europa | Reste de l'Europe | 480 | 2 025 | 1 890 | 3 358 | 7 583 |
| Nordamerika | Amérique du Nord | 23 176 | 29 341 | 29 852 | 30 298 | 26 835 |
| Übrige aussereuropäische Industrieländer ¹ | Autres pays industrialisés non européens ¹ | 3 954 | 3 936 | 2 839 | 5 722 | 6 464 |
| Schwellenländer | Pays nouvellement industrialisés | 11 886 | 11 425 | 12 078 | 10 838 | 10 157 |
| Asien ² | Asie ² | 5 379 | 4 258 | 4 343 | 5 771 | 4 079 |
| Mittel- und Südamerika ³ | Amérique centrale et du Sud ³ | 6 507 | 7 168 | 7 735 | 5 068 | 6 078 |
| Entwicklungsländer | Pays en développement | 10 909 | 11 685 | 18 253 | 18 113 | 22 799 |
| Asien | Asie | 2 858 | 3 023 | 3 725 | 3 610 | 3 915 |
| Mittel- und Südamerika | Amérique centrale et du Sud | 7 360 | 7 926 | 13 788 | 14 104 | 18 474 |
| Afrika | Afrique | 691 | 737 | 739 | 399 | 409 |
| Dienstleistungsunternehmen / Entreprises du secteur des services | | | | | | |
| Alle Länder | Ensemble des pays | 204 280 | 256 518 | 296 212 | 271 140 | 280 880 |
| Europa und aussereuropäische Industrieländer | Europe et pays industrialisés non européens | 157 690 | 201 878 | 230 567 | 201 992 | 213 133 |
| EU 15 | UE 15 | 97 291 | 103 695 | 121 364 | 117 466 | 119 240 |
| EFTA | AELE | 1 699 | 1 721 | 1 832 | 1 654 | 1 803 |
| Mittel- und Osteuropa | Europe centrale et orientale | 3 705 | 3 712 | 5 217 | 4 173 | 3 747 |
| Übriges Europa | Reste de l'Europe | 2 247 | 20 785 | 20 441 | 17 838 | 17 625 |
| Nordamerika | Amérique du Nord | 45 810 | 66 634 | 74 890 | 51 922 | 57 722 |
| Übrige aussereuropäische Industrieländer ¹ | Autres pays industrialisés non européens ¹ | 6 938 | 5 332 | 6 823 | 8 939 | 12 997 |
| Schwellenländer | Pays nouvellement industrialisés | 20 042 | 22 055 | 23 456 | 21 533 | 16 732 |
| Asien ² | Asie ² | 15 426 | 16 567 | 17 990 | 17 596 | 13 166 |
| Mittel- und Südamerika ³ | Amérique centrale et du Sud ³ | 4 617 | 5 488 | 5 466 | 3 937 | 3 566 |
| Entwicklungsländer | Pays en développement | 26 548 | 32 585 | 42 189 | 47 615 | 51 015 |
| Asien | Asie | 1 257 | 1 784 | 1 857 | 1 837 | 1 898 |
| Mittel- und Südamerika | Amérique centrale et du Sud | 23 361 | 28 296 | 37 913 | 43 932 | 47 373 |
| Afrika | Afrique | 1 929 | 2 505 | 2 418 | 1 845 | 1 744 |
| Total (alle Unternehmen) / Total (ensemble des entreprises) | | | | | | |
| Alle Länder | Ensemble des pays | 311 258 | 381 910 | 425 280 | 406 804 | 423 706 |
| Europa und aussereuropäische Industrieländer | Europe et pays industrialisés non européens | 241 873 | 304 160 | 329 305 | 308 705 | 323 004 |
| EU 15 | UE 15 | 149 983 | 166 285 | 180 530 | 178 665 | 181 622 |
| EFTA | AELE | 3 129 | 3 274 | 3 679 | 3 180 | 3 081 |
| Mittel- und Osteuropa | Europe centrale et orientale | 6 156 | 6 549 | 8 361 | 8 783 | 9 075 |
| Übriges Europa | Reste de l'Europe | 2 727 | 22 809 | 22 331 | 21 197 | 25 208 |
| Nordamerika | Amérique du Nord | 68 986 | 95 975 | 104 742 | 82 219 | 84 557 |
| Übrige aussereuropäische Industrieländer ¹ | Autres pays industrialisés non européens ¹ | 10 892 | 9 268 | 9 662 | 14 661 | 19 461 |
| Schwellenländer | Pays nouvellement industrialisés | 31 929 | 33 480 | 35 534 | 32 371 | 26 889 |
| Asien ² | Asie ² | 20 805 | 20 825 | 22 333 | 23 367 | 17 245 |
| Mittel- und Südamerika ³ | Amérique centrale et du Sud ³ | 11 124 | 12 655 | 13 201 | 9 005 | 9 644 |
| Entwicklungsländer | Pays en développement | 37 457 | 44 271 | 60 441 | 65 728 | 73 814 |
| Asien | Asie | 4 116 | 4 808 | 5 583 | 5 448 | 5 813 |
| Mittel- und Südamerika | Amérique centrale et du Sud | 30 721 | 36 221 | 51 702 | 58 036 | 65 847 |
| Afrika | Afrique | 2 621 | 3 242 | 3 157 | 2 244 | 2 153 |

¹ Australien, Japan, Neuseeland, Südafrika.

Australie, Japon, Nouvelle-Zélande, Afrique du Sud.

² Hongkong, Korea (Süd-), Malaysia, Philippinen, Singapur, Taiwan, Thailand.
Hong Kong, Corée (Sud), Malaisie, Philippines, Singapour, Taiwan, Thaïlande.

³ Argentinien, Brasilien, Chile, Mexiko.
Argentine, Brésil, Chili, Mexique.

S13 Schweizerische Direktinvestitionen im Ausland Investissements directs suisses à l'étranger

Personalbestand im Ausland / Effectif du personnel à l'étranger

| | 1999 | 2000 | 2001 | 2002 | 2003 | |
|---|---|------------------|------------------|------------------|------------------|------------------|
| | 1 | 2 | 3 | 4 | 5 | |
| Industrieunternehmen / Entreprises industrielles | | | | | | |
| Alle Länder | Ensemble des pays | 942 126 | 993 244 | 1 001 153 | 1 044 941 | 1 050 627 |
| Europa und aussereuropäische Industrieländer | Europe et pays industrialisés non européens | 691 072 | 731 686 | 740 217 | 771 045 | 759 158 |
| EU 15 | UE 15 | 425 588 | 448 730 | 450 588 | 455 717 | 437 815 |
| EFTA | AELE | 10 886 | 10 971 | 11 629 | 11 185 | 7 705 |
| Mittel- und Osteuropa | Europe centrale et orientale | 47 319 | 53 430 | 57 207 | 69 932 | 72 511 |
| Übriges Europa | Reste de l'Europe | 4 678 | 5 482 | 4 825 | 5 275 | 4 763 |
| Nordamerika | Amérique du Nord | 158 286 | 168 478 | 172 035 | 180 757 | 189 466 |
| Übrige aussereuropäische Industrieländer ¹ | Autres pays industrialisés non européens ¹ | 44 316 | 44 596 | 43 933 | 48 180 | 46 898 |
| Schwellenländer | Pays nouvellement industrialisés | 131 883 | 139 083 | 137 307 | 139 124 | 152 056 |
| Asien ² | Asie ² | 56 177 | 62 009 | 60 922 | 60 628 | 61 033 |
| Mittel- und Südamerika ³ | Amérique centrale et du Sud ³ | 75 706 | 77 075 | 76 385 | 78 497 | 91 023 |
| Entwicklungsländer | Pays en développement | 119 171 | 122 475 | 123 629 | 134 772 | 139 413 |
| Asien | Asie | 76 982 | 80 417 | 77 616 | 95 405 | 100 926 |
| Mittel- und Südamerika | Amérique centrale et du Sud | 23 983 | 22 813 | 22 071 | 21 788 | 20 796 |
| Afrika | Afrique | 18 206 | 19 245 | 23 942 | 17 579 | 17 691 |
| Dienstleistungsunternehmen / Entreprises du secteur des services | | | | | | |
| Alle Länder | Ensemble des pays | 698 831 | 769 778 | 724 067 | 787 732 | 757 671 |
| Europa und aussereuropäische Industrieländer | Europe et pays industrialisés non européens | 550 401 | 607 900 | 559 187 | 609 722 | 574 573 |
| EU 15 | UE 15 | 355 257 | 362 350 | 317 538 | 345 796 | 321 349 |
| EFTA | AELE | 1 735 | 1 555 | 1 609 | 1 547 | 1 503 |
| Mittel- und Osteuropa | Europe centrale et orientale | 25 740 | 31 218 | 30 367 | 57 354 | 59 245 |
| Übriges Europa | Reste de l'Europe | 6 180 | 6 087 | 5 888 | 6 270 | 5 920 |
| Nordamerika | Amérique du Nord | 132 957 | 173 416 | 167 792 | 155 115 | 138 376 |
| Übrige aussereuropäische Industrieländer ¹ | Autres pays industrialisés non européens ¹ | 28 531 | 33 275 | 35 993 | 43 640 | 48 180 |
| Schwellenländer | Pays nouvellement industrialisés | 93 032 | 101 148 | 99 159 | 103 994 | 107 469 |
| Asien ² | Asie ² | 45 896 | 54 800 | 57 300 | 63 811 | 57 782 |
| Mittel- und Südamerika ³ | Amérique centrale et du Sud ³ | 47 136 | 46 348 | 41 859 | 40 183 | 49 687 |
| Entwicklungsländer | Pays en développement | 55 398 | 60 730 | 65 721 | 74 016 | 75 629 |
| Asien | Asie | 17 808 | 20 380 | 25 777 | 26 530 | 28 492 |
| Mittel- und Südamerika | Amérique centrale et du Sud | 17 363 | 15 957 | 21 461 | 19 775 | 18 697 |
| Afrika | Afrique | 20 227 | 24 393 | 18 483 | 27 711 | 28 440 |
| Total (alle Unternehmen) / Total (ensemble des entreprises) | | | | | | |
| Alle Länder | Ensemble des pays | 1 640 957 | 1 763 022 | 1 725 220 | 1 832 673 | 1 808 298 |
| Europa und aussereuropäische Industrieländer | Europe et pays industrialisés non européens | 1 241 472 | 1 339 586 | 1 299 404 | 1 380 767 | 1 333 732 |
| EU 15 | UE 15 | 780 845 | 811 080 | 768 126 | 801 513 | 759 164 |
| EFTA | AELE | 12 621 | 12 526 | 13 238 | 12 732 | 9 208 |
| Mittel- und Osteuropa | Europe centrale et orientale | 73 059 | 84 648 | 87 574 | 127 287 | 131 755 |
| Übriges Europa | Reste de l'Europe | 10 858 | 11 569 | 10 713 | 11 545 | 10 684 |
| Nordamerika | Amérique du Nord | 291 243 | 341 894 | 339 827 | 335 872 | 327 843 |
| Übrige aussereuropäische Industrieländer ¹ | Autres pays industrialisés non européens ¹ | 72 847 | 77 871 | 79 925 | 91 819 | 95 078 |
| Schwellenländer | Pays nouvellement industrialisés | 224 915 | 240 231 | 236 466 | 243 119 | 259 525 |
| Asien ² | Asie ² | 102 073 | 116 809 | 118 222 | 124 439 | 118 815 |
| Mittel- und Südamerika ³ | Amérique centrale et du Sud ³ | 122 842 | 123 422 | 118 244 | 118 680 | 140 710 |
| Entwicklungsländer | Pays en développement | 174 569 | 183 205 | 189 350 | 208 788 | 215 042 |
| Asien | Asie | 94 790 | 100 797 | 103 394 | 121 935 | 129 418 |
| Mittel- und Südamerika | Amérique centrale et du Sud | 41 346 | 38 770 | 43 532 | 41 563 | 39 493 |
| Afrika | Afrique | 38 433 | 43 638 | 42 425 | 45 290 | 46 130 |

¹ Australien, Japan, Neuseeland, Südafrika.
Australie, Japon, Nouvelle-Zélande, Afrique du Sud.

² Hongkong, Korea (Süd-), Malaysia, Philippinen, Singapur, Taiwan, Thailand.
Hong Kong, Corée (Sud), Malaisie, Philippines, Singapour, Taiwan, Thaïlande.

³ Argentinien, Brasilien, Chile, Mexiko.
Argentine, Brésil, Chili, Mexique.

S21 Ausländische Direktinvestitionen in der Schweiz Investissements directs étrangers en Suisse

Kapitalimporte¹ / Importations de capitaux¹

In Millionen Franken / En millions de francs

| | | 1999 | 2000 | 2001 | 2002 | 2003 |
|---|---|---------------|---------------|---------------|--------------|---------------|
| | | 1 | 2 | 3 | 4 | 5 |
| Alle Unternehmen / Ensemble des entreprises | | | | | | |
| Alle Länder | Ensemble des pays | 17 603 | 32 519 | 14 945 | 9 783 | 22 306 |
| Europa und aussereuropäische Industrieländer | Europe et pays industrialisés non européens | 17 459 | 31 355 | 14 602 | 10 021 | 21 283 |
| EU 15 | UE 15 | 9 224 | 12 939 | 11 385 | 7 976 | 13 777 |
| EFTA | AELE | 3 | 30 | - 26 | 133 | 72 |
| Übriges Europa | Reste de l'Europe | 27 | 24 | 60 | - 919 | - 38 |
| Nordamerika | Amérique du Nord | 9 669 | 18 443 | 2 869 | 3 075 | 7 734 |
| Übrige aussereuropäische Industrieländer ² | Autres pays industrialisés non européens ² | - 1 464 | - 80 | 313 | - 244 | - 262 |
| Schwellenländer | Pays nouvellement industrialisés | - 11 | 814 | 181 | 8 | 135 |
| Entwicklungsländer | Pays en développement | 155 | 351 | 162 | - 247 | 888 |
| Asien | Asie | 44 | 20 | 22 | - 293 | 35 |
| Mittel- und Südamerika | Amérique centrale et du Sud | 109 | 322 | 136 | 42 | 848 |
| Afrika | Afrique | 3 | 9 | 5 | 5 | 5 |

S22 Ausländische Direktinvestitionen in der Schweiz Investissements directs étrangers en Suisse

Kapitalbestand am Jahresende (Buchwert) / Etat en fin d'année (valeur comptable)

In Millionen Franken / En millions de francs

| | | 1999 | 2000 | 2001 | 2002 | 2003 |
|---|---|----------------|----------------|----------------|----------------|----------------|
| | | 1 | 2 | 3 | 4 | 5 |
| Alle Unternehmen / Ensemble des entreprises | | | | | | |
| Alle Länder | Ensemble des pays | 121 561 | 142 055 | 148 887 | 173 085 | 200 159 |
| Europa und aussereuropäische Industrieländer | Europe et pays industrialisés non européens | 119 674 | 139 338 | 145 746 | 169 471 | 196 638 |
| EU 15 | UE 15 | 75 294 | 84 274 | 89 721 | 99 680 | 112 022 |
| EFTA | AELE | 16 | 53 | 40 | 175 | 1 097 |
| Übriges Europa | Reste de l'Europe | 298 | 382 | 1 102 | 623 | 808 |
| Nordamerika | Amérique du Nord | 41 213 | 52 171 | 53 193 | 67 544 | 81 439 |
| Übrige aussereuropäische Industrieländer ² | Autres pays industrialisés non européens ² | 2 853 | 2 457 | 1 689 | 1 449 | 1 271 |
| Schwellenländer | Pays nouvellement industrialisés | 46 | 533 | 715 | 1 108 | 688 |
| Entwicklungsländer | Pays en développement | 1 842 | 2 184 | 2 426 | 2 507 | 2 833 |
| Asien | Asie | 996 | 984 | 1 058 | 774 | 803 |
| Mittel- und Südamerika | Amérique centrale et du Sud | 776 | 1 126 | 1 287 | 1 647 | 1 939 |
| Afrika | Afrique | 70 | 75 | 82 | 86 | 91 |

S23 Ausländische Direktinvestitionen in der Schweiz Investissements directs étrangers en Suisse

Personalbestand in der Schweiz / Effectif du personnel en Suisse

| | | 1999 | 2000 | 2001 | 2002 | 2003 |
|---|---|------|----------------|----------------|----------------|----------------|
| | | 1 | 2 | 3 | 4 | 5 |
| Alle Unternehmen / Ensemble des entreprises | | | | | | |
| Alle Länder | Ensemble des pays | . | 127 749 | 137 816 | 143 840 | 149 257 |
| Europa und aussereuropäische Industrieländer | Europe et pays industrialisés non européens | . | 125 249 | 135 698 | 141 776 | 147 088 |
| EU 15 | UE 15 | . | 92 470 | 103 331 | 110 009 | 115 452 |
| EFTA | AELE | . | 36 | 38 | 33 | 48 |
| Übriges Europa | Reste de l'Europe | . | 188 | 162 | 339 | 438 |
| Nordamerika | Amérique du Nord | . | 31 609 | 31 920 | 31 231 | 30 513 |
| Übrige aussereuropäische Industrieländer ² | Autres pays industrialisés non européens ² | . | 946 | 248 | 164 | 638 |
| Schwellenländer | Pays nouvellement industrialisés | . | 135 | 135 | 474 | 297 |
| Entwicklungsländer | Pays en développement | . | 2 365 | 1 984 | 1 589 | 1 872 |
| Asien | Asie | . | 1 249 | 852 | 554 | 591 |
| Mittel- und Südamerika | Amérique centrale et du Sud | . | 1 105 | 1 121 | 1 024 | 1 270 |
| Afrika | Afrique | . | 11 | 11 | 12 | 11 |

¹ Minus (-) bedeutet einen Kapitalabfluss aus der Schweiz (Desinvestition).
Le signe moins (-) indique des sorties de capitaux de la Suisse (désinvestissement).

² Australien, Japan, Neuseeland, Südafrika.
Australie, Japon, Nouvelle-Zélande, Afrique du Sud.

T1 Konsumentenpreise im Ausland Prix à la consommation, à l'étranger

Veränderung gegenüber dem entsprechenden Vorjahresmonat / Variation par rapport au mois correspondant de l'année précédente

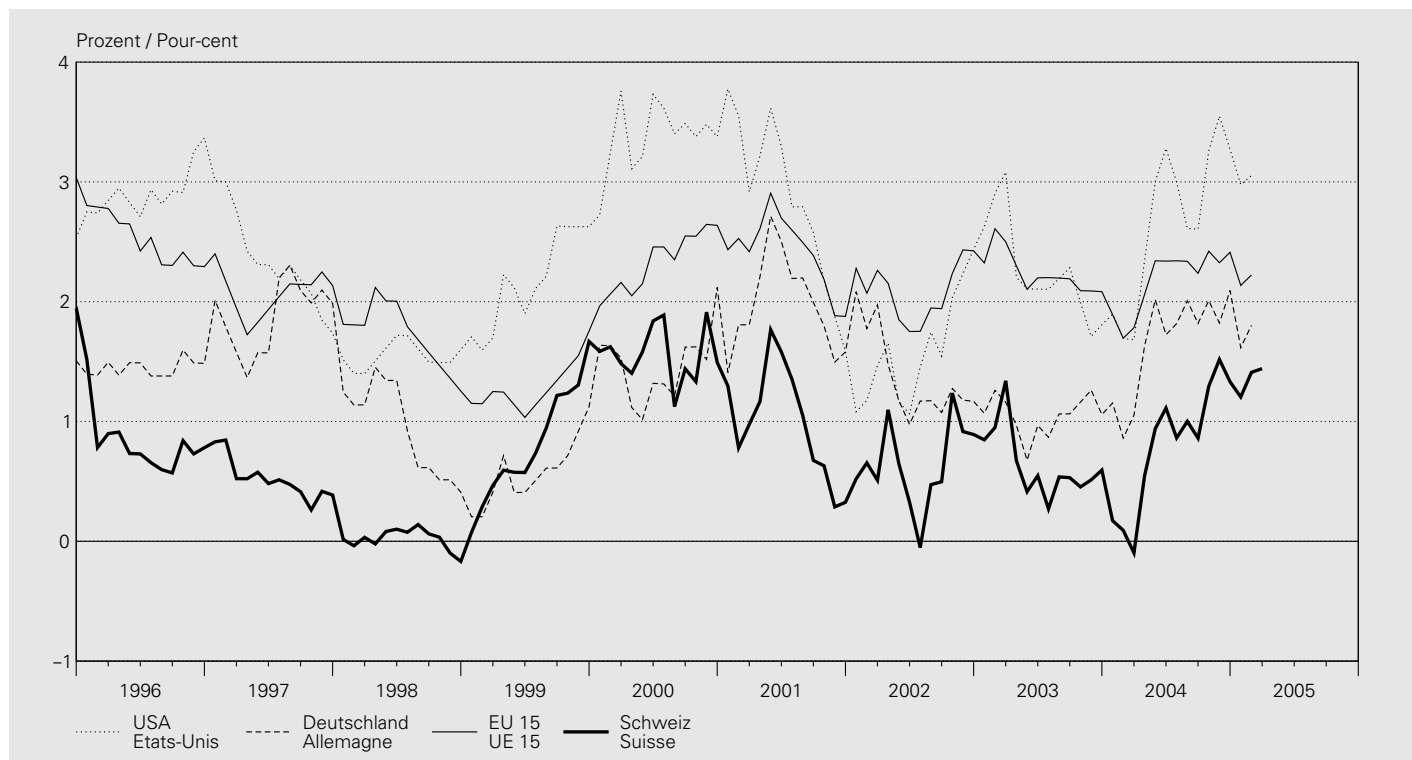

In Prozent / En pour-cent

| Jahresmittel Monat | USA Etats-Unis | Japan Japon | Deutschland Allemagne | Frankreich France | Italien Italie | Vereinigtes Königreich Royaume-Uni | EU 15 ¹ UE 15 ¹ | OECD OCDE | Schweiz Suisse |
|-----------------------------|-------------------|----------------|--------------------------|----------------------|-------------------|--|--|--------------|-------------------|
| Moyenne annuelle Mois | 1 | 2 | 3 | 4 | 5 | 6 | 7 | 8 | 9 |
| 1995 | 2.8 | -0.1 | 1.7 | 1.8 | 5.2 | 3.4 | 3.1 | . | 1.8 |
| 1996 | 2.9 | 0.1 | 1.4 | 2.0 | 4.0 | 2.4 | 2.5 | 5.4 | 0.8 |
| 1997 | 2.3 | 1.7 | 1.9 | 1.2 | 2.0 | 3.1 | 2.1 | 4.6 | 0.5 |
| 1998 | 1.5 | 0.7 | 0.9 | 0.6 | 2.0 | 3.4 | 1.7 | 4.0 | 0.0 |
| 1999 | 2.2 | -0.3 | 0.6 | 0.5 | 1.7 | 1.6 | 1.3 | 3.4 | 0.8 |
| 2000 | 3.4 | -0.7 | 1.5 | 1.7 | 2.5 | 2.9 | 2.3 | 4.0 | 1.6 |
| 2001 | 2.8 | -0.7 | 2.0 | 1.6 | 2.8 | 1.8 | 2.4 | 3.5 | 1.0 |
| 2002 | 1.6 | -0.9 | 1.4 | 1.9 | 2.5 | 1.6 | 2.1 | 2.6 | 0.6 |
| 2003 | 2.3 | -0.3 | 1.0 | 2.1 | 2.7 | 2.9 | 2.2 | 2.5 | 0.6 |
| 2004 | 2.7 | -0.0 | 1.7 | 2.1 | 2.2 | 3.0 | 2.2 | 2.5 | 0.8 |
| 2004 03 | 1.7 | -0.1 | 1.1 | 1.7 | 2.3 | 2.6 | 1.8 | 1.9 | -0.1 |
| 2004 04 | 2.3 | -0.4 | 1.6 | 2.1 | 2.3 | 2.5 | 2.1 | 2.1 | 0.5 |
| 2004 05 | 3.0 | -0.5 | 2.0 | 2.6 | 2.3 | 2.7 | 2.3 | 2.7 | 0.9 |
| 2004 06 | 3.3 | — | 1.7 | 2.4 | 2.4 | 3.0 | 2.3 | 2.8 | 1.1 |
| 2004 07 | 3.0 | -0.1 | 1.8 | 2.3 | 2.3 | 3.0 | 2.3 | 2.7 | 0.9 |
| 2004 08 | 2.6 | -0.2 | 2.0 | 2.4 | 2.3 | 3.2 | 2.3 | 2.6 | 1.0 |
| 2004 09 | 2.6 | — | 1.8 | 2.1 | 2.1 | 3.1 | 2.2 | 2.5 | 0.9 |
| 2004 10 | 3.3 | 0.5 | 2.0 | 2.1 | 2.0 | 3.3 | 2.4 | 2.8 | 1.3 |
| 2004 11 | 3.5 | 0.8 | 1.8 | 2.0 | 1.9 | 3.4 | 2.3 | 3.0 | 1.5 |
| 2004 12 | 3.3 | 0.2 | 2.1 | 2.1 | 2.0 | 3.5 | 2.4 | 2.8 | 1.3 |
| 2005 01 | 3.0 | -0.1 | 1.6 | 1.6 | 1.9 | 3.2 | 2.1 | 2.5 | 1.2 |
| 2005 02 | 3.1 | -0.3 | 1.8 | 1.6 | 1.9 | 3.2 | 2.2 | 2.5 | 1.4 |
| 2005 03 | .. | .. | .. | .. | 1.9 | .. | .. | .. | 1.4 |

¹ Nach Eintritt von Finnland, Österreich und Schweden wurde die Reihe rückwirkend angepasst.
Après l'adhésion de la Finlande, de l'Autriche et de la Suède, la série a été adaptée rétroactivement.

T2 Arbeitslosigkeit im Ausland Chômage, à l'étranger

Arbeitslose in Prozent der Erwerbsbevölkerung / En pour-cent de la population active
Saisonbereinigte, standardisierte Werte der OECD¹ / Données cvs et standardisées de l'OCDE¹

| Jahresmittel Quartals- mittel Monat | USA | Japan | Deutschland | Frankreich | Italien | Vereinigtes Königreich | EU 15 ² | OECD | |
|---|------------|------------|-------------|------------|------------|---------------------------|--------------------|------------|------------|
| Moyenne annuelle Moyenne trimestrielle Mois | Etats-Unis | Japon | Allemagne | France | Italie | Royaume-Uni | UE 15 ² | OCDE | |
| | 1 | 2 | 3 | 4 | 5 | 6 | 7 | 8 | |
| 1995 | | 5.6 | 3.2 | 8.0 | 11.1 | 11.2 | 8.5 | 10.1 | 7.3 |
| 1996 | | 5.4 | 3.4 | 8.6 | 11.6 | 11.2 | 8.0 | 10.1 | 7.2 |
| 1997 | | 4.9 | 3.4 | 9.2 | 11.5 | 11.2 | 6.9 | 9.8 | 6.9 |
| 1998 | | 4.5 | 4.1 | 8.8 | 11.1 | 11.3 | 6.2 | 9.3 | 6.9 |
| 1999 | | 4.2 | 4.7 | 7.9 | 10.5 | 11.0 | 5.9 | 8.5 | 6.6 |
| 2000 | | 4.0 | 4.7 | 7.2 | 9.1 | 10.1 | 5.4 | 7.6 | 6.2 |
| 2001 | | 4.8 | 5.0 | 7.4 | 8.4 | 9.1 | 5.0 | 7.2 | 6.4 |
| 2002 | | 5.8 | 5.4 | 8.2 | 8.9 | 8.6 | 5.1 | 7.6 | 6.9 |
| 2003 | | 6.0 | 5.3 | 9.1 | 9.5 | 8.4 | 5.0 | 7.9 | 7.1 |
| 2004 | | 5.5 | 4.7 | 9.5 | 9.6 | 8.0 | 4.6 | 8.1 | 6.9 |
| 2003 I | | 5.9 | 5.4 | 8.8 | 9.2 | 8.6 | 5.1 | 7.8 | 7.0 |
| 2003 II | | 6.1 | 5.4 | 9.0 | 9.4 | 8.5 | 5.0 | 7.9 | 7.1 |
| 2003 III | | 6.1 | 5.2 | 9.1 | 9.5 | 8.3 | 4.9 | 7.9 | 7.1 |
| 2003 IV | | 5.9 | 5.1 | 9.4 | 9.7 | 8.2 | 4.8 | 8.0 | 7.1 |
| 2004 I | | 5.6 | 4.9 | 9.5 | 9.6 | 8.2 | 4.7 | 8.1 | 7.0 |
| 2004 II | | 5.6 | 4.6 | 9.5 | 9.6 | 8.1 | 4.7 | 8.1 | 6.9 |
| 2004 III | | 5.5 | 4.8 | 9.6 | 9.7 | 7.9 | 4.5 | 8.0 | 6.9 |
| 2004 IV | | 5.4 | 4.6 | 9.6 | 9.6 | 8.0 | 4.6 | 8.0 | 6.7 |
| 2005 I | | 5.3 | .. | .. | .. | .. | .. | .. | .. |
| 2004 03 | | 5.7 | 4.7 | 9.5 | 9.6 | 8.2 | 4.7 | 8.1 | 6.9 |
| 2004 04 | | 5.6 | 4.7 | 9.5 | 9.6 | 8.1 | 4.7 | 8.1 | 6.9 |
| 2004 05 | | 5.6 | 4.6 | 9.5 | 9.6 | 8.1 | 4.7 | 8.1 | 6.9 |
| 2004 06 | | 5.6 | 4.6 | 9.5 | 9.6 | 8.1 | 4.7 | 8.0 | 6.9 |
| 2004 07 | | 5.5 | 4.9 | 9.5 | 9.6 | 7.9 | 4.6 | 8.0 | 6.9 |
| 2004 08 | | 5.4 | 4.8 | 9.7 | 9.7 | 7.9 | 4.5 | 8.0 | 6.9 |
| 2004 09 | | 5.4 | 4.6 | 9.5 | 9.7 | 7.9 | 4.6 | 8.0 | 6.8 |
| 2004 10 | | 5.5 | 4.7 | 9.9 | 9.6 | 8.0 | 4.6 | 8.1 | 6.8 |
| 2004 11 | | 5.4 | 4.5 | 9.5 | 9.6 | 8.0 | 4.6 | 8.0 | 6.7 |
| 2004 12 | | 5.4 | 4.4 | 9.5 | 9.7 | 8.0 | 4.6 | 8.0 | 6.7 |
| 2005 01 | | 5.2 | 4.5 | 9.6 | 9.7 | .. | .. | 8.0 | 6.7 |
| 2005 02 | | 5.4 | 4.7 | 9.7 | 9.8 | .. | .. | 8.1 | 6.7 |
| 2005 03 | | 5.2 | .. | .. | .. | .. | .. | .. | .. |

¹ Arbeitslosenquote Schweiz, saisonbereinigt, aber nicht standardisiert, siehe Tabelle N3.
Taux de chômage en Suisse (données cvs, mais non standardisées), voir tableau N3.

² Nach Eintritt von Finnland, Österreich und Schweden wurde die Reihe rückwirkend angepasst.
Après l'adhésion de la Finlande, de l'Autriche et de la Suède, la série a été adaptée rétroactivement.

T3 Bruttoinlandprodukt wichtiger Handelspartner Produit intérieur brut d'importants partenaires commerciaux

Saisonbereinigte, reale Werte / Données cvs et réelles

Veränderung gegenüber der Vorperiode¹ / Variation par rapport à la période précédente¹

In Prozent / En pour-cent

| Jahr Quartal | USA | Japan | Deutschland | Frankreich | Italien | Vereinigtes Königreich | Schweiz | |
|--------------------|------------|-------|-------------|------------|-------------|---------------------------|------------|------|
| Année Trimestre | Etats-Unis | Japon | Allemagne | France | Italie | Royaume-Uni | Suisse | |
| | 1 | 2 | 3 | 4 | 5 | 6 | 7 | |
| 1995 | | 2.5 | 2.1 | 1.8 | 1.6 | 2.8 | 2.9 | 0.4 |
| 1996 | | 3.7 | 3.4 | 0.8 | 1.1 | 1.1 | 2.8 | 0.4 |
| 1997 | | 4.6 | 1.8 | 1.3 | 1.9 | 2.1 | 3.3 | 2.0 |
| 1998 | | 4.2 | -1.0 | 2.0 | 3.4 | 1.8 | 3.1 | 2.8 |
| 1999 | | 4.4 | -0.1 | 2.0 | 3.3 | 1.7 | 2.9 | 1.3 |
| 2000 | | 3.6 | 2.4 | 2.9 | 4.1 | 3.0 | 3.8 | 3.6 |
| 2001 | | 0.8 | 0.2 | 0.8 | 2.2 | 1.8 | 2.3 | 1.0 |
| 2002 | | 1.8 | -0.3 | 0.1 | 1.0 | 0.4 | 1.8 | 0.4 |
| 2003 | | 3.0 | 1.4 | -0.1 | 0.6 | 0.2 | 2.2 | -0.4 |
| 2004 | | 4.4 | 2.7 | 1.6 | 2.6 | 1.3 | 3.1 | 1.7 |
| 2002 IV | | 0.4 | 0.8 | -0.4 | -1.2 | 1.2 | 1.1 | 0.4 |
| 2003 I | | 1.9 | -1.6 | -1.2 | 0.4 | -0.8 | 1.5 | -4.3 |
| 2003 II | | 4.2 | 2.8 | -0.8 | -1.5 | -0.4 | 1.5 | — |
| 2003 III | | 7.3 | 2.0 | 0.8 | 4.3 | 1.6 | 4.2 | 2.4 |
| 2003 IV | | 4.1 | 5.5 | 1.2 | 2.3 | — | 3.4 | 2.4 |
| 2004 I | | 4.5 | 5.8 | 2.0 | 3.1 | 1.6 | 3.0 | 1.6 |
| 2004 II | | 3.3 | -1.1 | 1.6 | 2.7 | 1.6 | 3.7 | 2.0 |
| 2004 III | | 3.6 | -1.2 | — | — | 1.5 | 2.2 | 1.6 |
| 2004 IV | | 4.0 | 0.8 | -0.8 | 3.4 | -1.5 | 2.9 | -0.4 |

¹ Quartalsdaten: Veränderungsraten auf das Jahr hochgerechnet.
Données trimestrielles: taux de variation annualisés.

T4 Ertragsbilanz wichtiger Handelspartner Balance des transactions courantes d'importants partenaires commerciaux

Saldo in Milliarden US-Dollar / Solde en milliards de dollars

| Jahr Quartal | USA | Japan | Deutschland | Frankreich | Italien | Vereinigtes Königreich | Schweiz |
|--------------------|------------|-------|-------------|------------|---------|---------------------------|-------------|
| Année Trimestre | Etats-Unis | Japon | Allemagne | France | Italie | Royaume-Uni | Suisse |
| | 1 | 2 | 3 | 4 | 5 | 6 | 7 |
| 1995 | -109.5 | 111.1 | -27.0 | 10.9 | 25.1 | -14.3 | 20.7 |
| 1996 | -120.2 | 65.8 | -13.8 | 20.6 | 40.0 | -10.8 | 21.4 |
| 1997 | -136.0 | 96.9 | -8.7 | 37.9 | 32.5 | -1.6 | 24.7 |
| 1998 | -209.6 | 118.8 | -11.7 | 37.7 | 20.0 | -6.6 | 25.1 |
| 1999 | -296.9 | 114.7 | -22.7 | 31.9 | 8.2 | -39.6 | 29.3 |
| 2000 | -413.5 | 119.7 | -25.3 | 18.6 | -5.8 | -36.3 | 30.6 |
| 2001 | -385.7 | 87.8 | 1.8 | 28.8 | -0.7 | -32.2 | 20.0 |
| 2002 | -474.0 | 112.5 | 43.5 | 13.8 | -9.4 | -26.3 | 23.4 |
| 2003 | -530.7 | 136.3 | 54.9 | 4.4 | -20.6 | -30.5 | 42.2 |
| 2004 | .. | .. | .. | .. | .. | .. | 42.9 |
| 2002 IV | -127.8 | 23.5 | 16.3 | 4.0 | -4.8 | -6.9 | 7.7 |
| 2003 I | -123.0 | 29.8 | 9.8 | 4.9 | -8.4 | -0.1 | 9.2 |
| 2003 II | -135.2 | 31.9 | 9.9 | -2.2 | -9.9 | -12.4 | 10.0 |
| 2003 III | -144.0 | 38.5 | 12.8 | 2.6 | 1.7 | -8.9 | 9.7 |
| 2003 IV | -128.6 | 36.2 | 22.5 | -0.9 | -4.1 | -9.3 | 13.3 |
| 2004 I | -131.6 | 47.3 | 26.7 | 2.8 | -5.2 | -8.4 | 12.6 |
| 2004 II | -165.8 | 41.4 | 31.6 | -7.4 | -7.5 | -14.1 | 10.6 |
| 2004 III | -178.4 | .. | .. | 0.1 | 5.3 | -14.1 | 9.4 |
| 2004 IV | .. | .. | .. | .. | .. | .. | 10.4 |

Stichwortverzeichnis

- A**
AHV, Anlagen des Ausgleichsfonds D7
Aktien F1, F3, F5–F8
Aktienindizes
 Ausländische F8
 Schweizerische F7
Aktiven
 Auslandvermögen R2
 der Banken D11–D3
 der SNB A1
Anlagefonds D6
Anleihensemissionen
 für Schuldner im Ausland (in CHF) F1, F41–F42a
 für Schuldner im Inland F1–F2c
Anleihen von Schuldnern im Ausland, Renditen E3
Anleihen von Schuldnern in der Schweiz, Renditen E3
Arbeitslosenquote N3, T2
Arbeitsmarkt N3
 Arbeitslosigkeit N3, T2
 Kurzarbeit N3
 nach Geschlecht N12
 nach Wirtschaftsklassen N11
 Offene Stellen N3
 Stellensuchende N3
 Teilzeit N11
 Vollzeit N11
Arbeitszeit N2
Auftragsbestand in der Industrie M2
Auftragseingang in der Industrie M1, M2
Ausfuhren (*siehe* Exporte)
Ausgaben der öffentlichen Hand
 Bund H1, H2, K1
 Bund, Kantone und Gemeinden H1, H3, K1
 Gemeinden H1, K1
 Kantone H1, K1
Ausgleichsfonds der AHV, Anlagen D7
Auslandvermögen
 Aktiven R2
 Passiven R3
 Übersicht R1
Ausländische Direktinvestitionen in der Schweiz Q3, Q3a, R3, S21–S23b
Auslandverschuldung der Schweiz R4a
Aussenhandel
 nach Ländern I3
 nach Verwendungszweck I1
 nach Warenarten I2
Ausweis der SNB A1
- B**
Bancomat C2
Bankbilanzen
 Kredite D2
 nach Bilanzpositionen D11
 nach Währungen D12
Banken
 Bankeinlagen E2
 Bilanzen (*siehe* Bankbilanzen)
 Kassenobligationen E2
 Kredite D2, D3
 Liquidität B3, B4
 Mindestreserven B31
 Spareinlagen E2
 Treuhandgeschäfte D4
 Wertschriftenbestände D5
Bargeldumlauf A2, B2
Bauausgaben K1
Baupreisindizes O41
Bautätigkeit, Wohnbau K2
Bauvorhaben K1
Beschäftigung (*siehe auch* Arbeitsmarkt) N11
Bilanzpositionen
 der Banken D11, D12
 der SNB A1
Börse
 Aktienindizes
 Ausländische F8
 Schweizerische F7
 Kapitalisierung F5
 Wertschriftenumsätze F6
Bruttoinlandprodukt
 Verwendungsart
 Nominal P1
 Real P2, T3
 Einkommensart P3
 Wichtiger Handelspartner T3
Bruttonationaleinkommen P3
- Bund
 Anleihen, Emissionen F2, F2a
 Auftraggeber, Bau K1
 Ausgaben H1, H2, K1
 Bauausgaben K1
 Bauvorhaben K1
 Defizit H1
 Einnahmen H1, H2
 Geldmarktbuchforderungen, Rendite E1
 Obligationen, Rendite E3
 Rechnungsabschlüsse H1
 Schulden H1
 Überschuss H1
- C**
Checks C2
- D**
Debitkarten C2
Defizit, öffentliche Hand
 Bund H1
 Bund, Kantone und Gemeinden H1
 Gemeinden H1
 Kantone H1
Depots bei Grossbanken, Zinssätze E2
Detailhandelsumsätze L1
Devisenanlagen der SNB A1, A32, R2
Devisenkurse G1
Devisenreserven (*siehe* Währungsreserven)
Direktinvestitionen
 Ausländische in der Schweiz Q3, Q3a, R3, S21–S23b
 Schweizerische im Ausland Q3, Q3a, R2, S11–S13b
- E**
Edelmetallpreise O3
Eidgenössische Geldmarktbuchforderungen, Rendite E1
Eidgenössische Obligationen, Rendite E3
Einfuhren (*siehe* Importe)
Einnahmen der öffentlichen Hand
 Bund H1, H2
 Bund, Kantone und Gemeinden H1, H3
 Gemeinden H1
 Kantone H1
Emissionen
 Aktien F1, F3
 Anleihen (*siehe* Anleihensemissionen)
Engpassfinanzierungsfazität, Sondersatz A43
Erdölpreis O3
Ertragsbilanz (Zahlungsbilanz) Q1, Q1a, T4
Erwerbstätige (*siehe auch* Arbeitsmarkt) N12
Exporte
 Kapital F1, F41–F42a, Q3, Q3a, S11–S11b
 Waren I1–I3
- F**
Finanzen, öffentliche
 Bund H1, H2
 Bund, Kantone und Gemeinden H1, H3
 Gemeinden H1
 Kantone H1
 Schulden der öffentlichen Hand H1
Fonds
 Anlagefonds D6
 Anlagen des Ausgleichsfonds der AHV D7
Fremdenverkehr L2, Q1, Q1a
Fremdwährungskurse G1
- G**
Geldausgabegeräte C2
Geldmarktbuchforderungen, Eidgenössische Rendite E1
Geldmarktsätze E1
Geldmengen
 Geldmengen M₁, M₂ und M₃ B2
 Notenbankgeldmenge B1
 Saisonbereinigte Notenbankgeldmenge B1
Geldumlauf
 Bargeldumlauf A2, B2
 Münzumlauf A2
 Notenumlauf A1, A2, B1
Gemeinden
 Anleihen, Emissionen F2, F2a
 Auftraggeber, Bau K1
 Ausgaben H1, K1
 Bauausgaben K1
 Bauvorhaben K1
 Defizit H1

Einnahmen H1
Rechnungsabschlüsse H1
Schulden H1
Überschuss H1
Gemeldete offene Stellen N3
Gesamtliquidität – Liquidität II B4
Girokonten inländischer Banken A1, B1
Gold der SNB A1, R2
Goldpreis O3

H
Handelsbilanz I1–I3, Q1, Q1a
Hypothekarsätze E2

I
Immobilienpreisindizes O43, O43a
Importe
Kapital Q3, Q3a, S21–S21b
Waren I1–I3, Q1, Q1a
Importpreisindex O2
Index
Aktien F7, F8
Auftragsbestand in der Industrie M2
Auftragseingang in der Industrie, BFS M2
Auftragseingang, Swissmem M1
Baukosten, Wohnbau O42
Baupreise O41
Immobilienpreise O43, O43a
Importpreise O2
Industrielle Produktion M2, M3
Inflationsraten O11, O15, T1
Konsumentenpreise O11–O15, T1
Konsumentenstimmung L3
Löhne O5
Preis des Gesamtangebots O2
Produktion in der Industrie M2, M3
Produzentenpreise O2
Rohwarenpreise O3
Swissmem M1
Teuerungsraten O11, O15, T1
Umsatz in der Industrie M2
Umsatz, Swissmem M1
Wechselkurse G2, G2a
Wohnbaukosten O42

Indizes (*siehe* Index)

Industrie
Auftragsbestand M2
Auftragseingang M1, M2
Produktion M2, M3
Umsatz M1, M2

Inflationsraten O11, O15, T1

Inländisch (*siehe* Schweizer/Schweizerische)

IWF, Reserveposition der SNB A1, A31a, Q3, Q3a, R2

K

Kantone
Anleihen, Emissionen F2, F2a
Auftraggeber, Bau K1
Ausgaben H1, K1
Bauausgaben K1
Bauvorhaben K1
Defizit H1
Einnahmen H1
Obligationen, Rendite E3
Rechnungsabschlüsse H1
Schulden H1
Überschuss H1

Kapitalexport F1, F41–F42a, Q3, Q3a, S11–S11b

Kapitalimport Q3, Q3a, S21–S21b

Kapitalisierung der Schweizer Börse F5

Kapitalmarktbeanspruchung F1

Kapitalverkehr (Zahlungsbilanz) Q3, Q3a

Kassazinssätze von Obligationen E3

Kassenliquidität – Liquidität I B3

Kassenobligationensätze E2

Kerninflation

BFS O14, O15

SNB O15

Konsumentenpreise, Index O11–O15, T1

Konsumentenstimmung L3

Kredite D2, D3

Kreditkarten C2

Kurse

Devisenkurse G1

Terminkurse des USD in CHF G3

Wechselkursindizes G2, G2a

Kurzarbeiter N3

L

Libor-Sätze A41, E1

Liquidität

Gesamtliquidität – Liquidität II B4

Kassenliquidität – Liquidität I B3

Lohnindizes O5

Lombard

Satz bzw. Zins A43

Vorschüsse A1

M

M₁, M₂ und M₃ (Geldmengen) B2

Mindestreserven B31

Monatsbilanzen der Banken D11, D12

Münzumsatz A2

N

Notenbankgeldmenge B1

Notenumlauf A1, A2, B1

O

Obligationen (*siehe* Anleihen)

Obligationen der Eidgenossenschaft

Emissionswert F2, F2a

Renditen E3

Rückzahlungen F2

Offene Stellen N3

Öffentliche Finanzen

Bund H1, H2

Bund, Kantone und Gemeinden H1, H3

Gemeinden H1

Kantone H1

Offizielle Zinssätze A43

P

Passiven

Auslandvermögen R3

Banken D11, D12

SNB A1

Portfolioinvestitionen im Ausland, schweizerische Q3, Q3a, R2

Portfolioinvestitionen in der Schweiz, ausländische Q3, Q3a, R3

Postomat C2

Preise

Edelmetalle O3

Gold O3

Rohöl O3

Silber O3

weitere Preise (*siehe* Index)

Produktion in der Industrie M2, M3

Produzentenpreisindex O2

R

Rechnungsabschlüsse

Bund H1, H2

Bund, Kantone und Gemeinden H1, H3

Gemeinden H1

Kantone H1

Registrierte Arbeitslose N3

Registrierte Stellensuchende N3

Renditen (*siehe* Zinssätze)

Repo, Forderungen bzw. Verbindlichkeiten der SNB A1

Repo-Sätze der SNB A42

Reserveposition der SNB beim IWF A1, Q3, Q3a, R2

Rohöl O3

Rohwarenpreise O3

S

Saisonbereinigte Notenbankgeldmenge B1

Schulden, öffentliche Hand

Auslandverschuldung der Schweiz R4a

Bund H1

Bund, Kantone und Gemeinden H1

Gemeinden H1

Kantone H1

Schweizer Börse (SWX)

Aktienindizes F7

Kapitalisierung F5

Wertschriftenumsätze F6

Schweizerische Aktienindizes F7

Schweizerische Direktinvestitionen im Ausland Q3, Q3a, R2, S11–S13b

Schweizerische Nationalbank

Aktiven A1

Bilanzpositionen A1

Devisenanlagen A1, A32, R2

Goldbestände A1, R2

Kerninflation O15

Passiven A1

Repo, Forderungen bzw. Verpflichtungen A1
Repo-Sätze A42
Reservepositionen beim IWF A1, A31a, Q3, Q3a, R2
Tagesgeldsatz A42
Zielband der SNB A41
Sichteinlagen (Geldmengen) B2
SIC Swiss Interbank Clearing C1
Silberpreis O3
SNB (*siehe* Schweizerische Nationalbank)
Sondersatz, Engpassfinanzierungsfazität A43
Sonderziehungsrechte (IWF) G1, R2
Spareinlagen
 Bankbilanzen D11
 Geldmengen B2
 Zinssätze E2
Sparzinsen E2
Stellensuchende N3
Stimmung, Konsumentenstimmung L3
Swiss Interbank Clearing (SIC) C1
Swissmem-Indizes M1
SWX (*siehe* Schweizer Börse)
SZR (IWF) G1, R2

T

Tagesgeldsatz A42, E1
T-Bills E1
Teilzeitbeschäftigte N11
Termineinlagen (Geldmengen) B2
Terminkurse des USD in CHF G3
Teuerungsraten O11, O15, T1
Tourismus L2, Q1, Q1a
Treuhandgeschäfte D4

U

Überschuss, öffentliche Hand
 Bund H1
 Bund, Kantone und Gemeinden H1
 Gemeinden H1
 Kantone H1
Umsatz in der Industrie M1, M2
Umsätze an der Schweizer Börse F6
Umsätze im Detailhandel L1

V

Vermögensübertragungen (Zahlungsbilanz) Q2
Verschuldung der Schweiz gegenüber dem Ausland R4a
Volkswirtschaftliche Gesamtrechnung P1, P2, P3
Vollzeitbeschäftigte N11

W

Währungen, Bankbilanzen D12
Währungsreserven A1, A31a, A32, B1, R2
Wechselkurse G1
Wechselkursindizes G2, G2a
Wertschriftenbestände in Kundendepots der Banken D5
Wertschriftenumsätze der Schweizer Börse F6
Wohnbaukostenindizes O42
Wohnbautätigkeit K2

Z

Zahlungsbilanz
 Ertragsbilanz Q1, Q1a, T4
 Kapitalverkehr Q3, Q3a
 Vermögensübertragungen Q2
Zahlungsverkehr
 Karten und Checks C2
 Swiss Interbank Clearing (SIC) C1
Zielband der SNB A41
Zinssätze A41, A42, E1–E3
 Anleihen von Schuldnern im Ausland E3
 Anleihen von Schuldnern in der Schweiz E3
 Bankeinlagen E2
 Eidgenössische Geldmarktbuchforderungen E1
 Geldmarktsätze E1
 Hypotheken E2
 Kassazinssätze von Obligationen E3
 Kassenobligationen E2
 Libor-Sätze A41, E1
 Lombardsatz A43
 Obligationen E3
 Offizielle Zinssätze A43
 Renditen von Obligationen E3
 Repo-Sätze der SNB A42
 Sondersatz, Engpassfinanzierungsfazität A43
 Spareinlagen E2
 Tagesgeld A42, E1
 Treasury Bills E1
 Zielband der SNB A41

Index alphabétique

- A**
Actifs
de la BNS A1
de la position extérieure nette de la Suisse R2
des bilans bancaires D11–D3
Actions F1, F3, F5–F8
Argent au jour le jour E1
Avances sur nantissement A1, A4₃
Avoirs et engagements extérieurs
actifs R2
passifs R3
vue d'ensemble R1
AVS, placements du fonds de compensation D7
- B**
Balance commerciale
par pays I3
selon la nature des marchandises I2
selon l'utilisation des marchandises I1
Balance des paiements
des transactions courantes Q1, Q1_a
des transactions courantes d'importants partenaires commerciaux T4
mouvements de capitaux Q3, Q3_a
transferts en capital Q2
Bancomat C2
Banques
bilans (*voir* bilans bancaires)
bons de caisse E2
crédits D2, D3
liquidité B3, B4
opérations fiduciaires D4
réserves minimales B3₁
taux des dépôts bancaires E2
titres (stocks de titres dans les dépôts de la clientèle auprès des banques) D5
Banque nationale suisse
actifs A1
argent au jour le jour A4₂
encaisse-or A1, R2
inflation sous-jacente O15
marge de fluctuation adoptée par la BNS A4₁
passifs A1
pensions de titres (repos), créances et engagements résultant de A1
placements de devises A1, A3₂, R2
position de réserve au FMI A1, A3_{1a}, Q3, Q3_a, R2
postes du bilan de la BNS A1
taux d'intérêt, pensions de titres (repos) A4₂
Bilan, postes du bilan de la BNS A1
Bilans bancaires
crédits D2
ventilation selon la monnaie D12
ventilation selon le poste D1₁
Billets en circulation A1, A2, B1
Billets et pièces de monnaie en circulation A2, B2
BNS, situation A1
Bons de caisse, taux d'intérêt E2
Bourse suisse (SWX)
capitalisation F5
chiffres d'affaires F6
indices des actions F7
- C**
Cantons
clôture des comptes H1
déficit H1
dépenses H1, K1
dettes H1
emprunts, émissions F2, F2_a
emprunts, rendements E3
excédent H1
projets et dépenses dans la construction K1
recettes H1
Capitalisation à la Bourse suisse F5
Carnets de commandes dans l'industrie M2
Cartes de
crédit C2
débit C2
Chèques C2
Chiffres d'affaires
dans l'industrie M2
dans l'industrie des machines, des équipements électriques et des métaux M1
de la Bourse suisse F6
du commerce de détail L1
Chômage N3, T2
Circulation monétaire
billets en circulation A1, A2
numéraire en circulation A2, B2
pièces de monnaie en circulation A2
Climat de consommation L3
Commerce de détail, chiffres d'affaires du L1
Commerce extérieur
par pays I3
selon la nature des marchandises I2
selon l'utilisation des marchandises I1
Communes
clôture des comptes H1
déficit H1
dépenses H1, K1
dettes H1
emprunts, émissions F2, F2_a
emprunts, rendements E3
excédent H1
projets et dépenses dans la construction K1
recettes H1
Comptes de virement des banques en Suisse A1, B1
Comptes nationaux P1, P2, P3
Confédération
clôture des comptes H1
créances comptables sur la Confédération, rendements E1
déficit H1
dépenses H1, H2, K1
dettes H1
emprunts, émissions F2, F2_a
emprunts, rendements E3
excédent H1
projets et dépenses dans la construction K1
recettes H1, H2
Consommation
climat de L3
prix à la O11–O15, T1
Construction
de logements K2
indices des prix de la construction O4₁
indices des prix de la construction de logements O4₂
projets et dépenses K1
Cours de change
à terme du dollar G3
des devises G1
du franc, indices G2, G2_a
Créances comptables sur la Confédération, rendements E1
Crédits bancaires D2, D3
- D**
Déficit
de la Confédération H1
de la Confédération, des cantons et des communes H1
des cantons H1
des communes H1
Demandeurs d'emploi inscrits N3
Dépenses
dans la construction K1
de la Confédération H1, H2, K1
de la Confédération, des cantons et des communes H1, H3, K1
des cantons H1, K1
des communes H1, K1
Dépôts
à terme (masses monétaires) B2
à vue (masses monétaires) B2
dans les banques, taux d'intérêt E2
d'épargne
dans les bilans bancaires D1₁
masses monétaires B2
taux d'intérêt E2
Dettes
de la Confédération H1
de la Confédération, des cantons et des communes H1
des cantons H1
des communes H1
extérieure de la Suisse R4_{1a}
Devises
cours des G1
placements de la BNS A1, A3₂, R2
Distributeurs automatiques de billets C2
Droits de tirage spéciaux (DTS) R2
Durée hebdomadaire du travail N2

E

Emissions
 d'actions F1, F3
 d'emprunts
 débiteurs domiciliés à l'étranger (en CHF) F1, F41–F42a
 débiteurs domiciliés en Suisse F1–F2c
 Emploi (*voir également* Marché du travail) N11
 Emprunts de débiteurs étrangers, rendements E3
 Emprunts de débiteurs suisses, rendements E3
 Engagements (et avoirs) extérieurs
 actifs R2
 passifs R3
 vue d'ensemble R1
 Entrées de commandes dans
 l'industrie M2
 l'industrie des machines, des équipements électriques
 et des métaux M1
 Excédent
 de la Confédération H1
 de la Confédération, des cantons et des communes H1
 des cantons H1
 des communes H1
 Exportations
 de capitaux F1, F41–F42a, Q3, Q3a, S11–S11b
 de marchandises I1–I3

F

Finances
 de la Confédération H1, H2
 de la Confédération, des cantons et des communes H1, H3
 des cantons H1
 des communes H1
 FMI, position de réserve A1, Q3, Q3a, R2, A31a
 Fonds de compensation de l'AVS, placements D7
 Fonds de placement D6

H

Hypothèques, taux d'intérêt E2

I

Immobilier, indices des prix de O43, O43a
 Importations
 de capitaux Q3, Q3a, S21–S21b
 de marchandises I1–I3, Q1, Q1a
 Indices
 actions F7, F8
 carnets de commandes dans l'industrie M2
 chiffres d'affaires dans l'industrie M2
 chiffres d'affaires dans l'industrie des machines,
 des équipements électriques et des métaux M1
 climat de consommation L3
 cours du franc G2, G2a
 entrées de commandes dans l'industrie M2
 entrées de commandes dans l'industrie des machines,
 des équipements électriques et des métaux M1
 prix à la consommation O11–O15
 prix à la consommation à l'étranger T1
 prix à la production O2
 prix à l'importation O2
 prix de la construction O41
 prix de la construction de logements O42
 prix de l'immobilier O43, O43a
 prix de l'offre totale O2
 prix des matières premières O3
 production dans l'industrie M2, M3
 production industrielle M2, M3
 salaires O5
 suisses des actions F7
 Swissmem M1
 Industrie
 carnets de commande M2
 chiffres d'affaires M1, M2
 entrées de commandes M1, M2
 production M2, M3
 Inflation O11, O15, T1
 Inflation sous-jacente
 de la BNS O15
 de l'OFS O14, O15
 Investissements de portefeuille
 étrangers en Suisse Q3, Q3a, R3
 suisses à l'étranger Q3, Q3a, R2
 Investissements directs
 étrangers en Suisse Q3, Q3a, R3, S21–S23b
 suisses à l'étranger Q3, Q3a, R2, S11–S13b

L

Libor A41, E1
 Liquidité de caisse – Liquidité I B3
 Liquidité globale – Liquidité II B4

M

M₁, M₂ et M₃ (masses monétaires) B2
 Marché du travail N3
 chômage N3, T2
 chômeurs inscrits N3
 demandeurs d'emploi inscrits N3
 durée hebdomadaire normale du travail N2
 emplois à plein temps N11
 emplois à temps partiel N11
 personnes actives occupées selon le sexe N12
 places vacantes annoncées N3
 selon une ventilation des activités économiques N11
 travailleurs subissant une réduction d'horaire N3
 Marge de fluctuation adoptée par la BNS A41
 Masses monétaires M₁, M₂ et M₃ B2
 Métaux précieux, prix des O3
 Monnaie(s)
 centrale B1
 en circulation, billets et pièces A2
 étrangères, cours des devises G1
 Mouvement touristique en Suisse L2
 Mouvements de capitaux (balance des paiements) Q3, Q3a

N

Numéraire en circulation B2

O

Obligations (*voir* Emprunts)
 Obligations de la Confédération
 remboursements F2
 rendements E3
 valeur d'émission F2, F2a
 Offres d'emploi N3
 Opérations fiduciaires D4
 Or de la BNS A1, R2

P

Paiements, trafic des C1, C2
 Passifs
 de la BNS A1
 de la position extérieure nette de la Suisse R3
 des bilans bancaires D11–D3
 Pensions de titres
 créances et engagements de la BNS résultant de A1
 taux d'intérêt appliqués par la BNS aux A42
 Personnes actives occupées (*voir également* Marché du travail) N12
 Pétrole brut O3
 Pièces de monnaie en circulation A2
 Placements de devises de la BNS (*voir également* Réserves monétaires)
 A1, A32, R2
 Position
 de réserve au FMI A1, Q3, Q3a, R2, A31a
 extérieure nette de la Suisse R1–R3
 Postes du bilan de la BNS A1
 Postomat C2
 Prélèvement sur le marché des capitaux F1
 Prix
 à la consommation O11–O15
 à la consommation, à l'étranger T1
 à la production O2
 à l'importation O2
 de l'argent O3
 de l'offre totale, indice des O2
 de l'or O3
 des matières premières O3
 des métaux précieux O3
 du pétrole brut O3
 Production industrielle M2, M3
 Produit intérieur brut
 selon l'approche des revenus P3
 selon son affectation
 en termes nominaux P1
 en termes réels P2, T3
 d'importants partenaires commerciaux T3
 Projets et dépenses dans la construction K1

R

Recettes
 de la Confédération H1, H2
 de la Confédération, des cantons et des communes H1, H3
 des cantons H1
 des communes H1

Renchérissment O11–O15, T1
Rendements (*voir* Taux d'intérêt)
Repo (*voir* Pensions de titres)
Réserves minimales B31
Réserves monétaires (*voir également* Placements de devises de la BNS)
A31a, A32, B1
Revenu national brut P3

S

SIC (Swiss Interbank Clearing) C1
Situation de la BNS A1
Spécial, taux spécial de la facilité pour resserrements de liquidités A43
Swissmem, indices établis par M1

T

T-Bills E1
Taux de change (*voir* Cours de change)
Taux de chômage N3, T2
Taux de renchérissement O11, O15, T1
Taux d'inflation O11, O15, T1
Taux d'intérêt
à court terme E1
appliqués par la BNS aux pensions de titres A42
argent au jour le jour E1, A42
au comptant pour obligations E3
avances sur nantissement A43
bons de caisse E2
créances comptables sur la Confédération E1
dépôts dans les grandes banques E2
dépôts d'épargne E2
emprunts de débiteurs étrangers E3
emprunts de débiteurs suisses E3
hypothèques E2
Libor A41, E1
marge de fluctuation adoptée par la BNS A41
obligations de la Confédération E3
officiels A43
pensions de titres (repos) A42
spécial de la facilité pour resserrements de liquidités A43
Treasury-Bills E1
Titres (stocks dans les dépôts de la clientèle auprès de banques)
D5
Tourisme L2, Q1, Q1a
Trafic des paiements
dans le Swiss Interbank Clearing (SIC) C1
par cartes et chèques C2
Transferts en capital (balance de paiements) Q2
Travail, marché du N3
Travailleurs subissant une réduction d'horaire N3

Verzeichnis der Quellen bzw. Erhebungen Indication des sources

Tabellen / Tableaux

| | Erhebungsstellen | Offices, administrations, etc. |
|---|---|---|
| A43 | Bank für Internationalen Zahlungsausgleich (BIZ) http://www.biz.org | Banque de Règlements Internationaux (BRI) http://www.bri.org |
| K1, K2, L1, L2, M2, M3, N11, N12, N2, O11, O12, O13, O14, O15, O2, O41, O5, P1, P2, P3, T1 | Bundesamt für Statistik (BFS) http://www.statistik.admin.ch | Office fédéral de la statistique (OFS) http://www.statistique.admin.ch |
| H1, H2, H3 | Eidgenössische Finanzverwaltung (EFV) http://www.efv.admin.ch | Administration fédérale des finances (AFF) http://www.aff.ch |
| I1, I2, I3 | Eidgenössische Zollverwaltung (EZV) http://www.zoll.admin.ch | Administration fédérale des douanes (AFD) http://www.douane.admin.ch |
| O42 | Finanzverwaltung/Statistikdienste der Stadt Bern http://www.bern.ch | Finanzverwaltung/Statistikdienste der Stadt Bern http://www.bern.ch |
| O42 | Gebäudeversicherung des Kantons Luzern http://www.gvl.ch | Gebäudeversicherung des Kantons Luzern http://www.gvl.ch |
| T4 | Internationaler Währungsfonds (IWF) http://www.imf.org | Fonds Monétaire International (FMI) http://www.imf.org |
| T1, T2, T3 | OECD, Paris http://www.oecd.org | OCDE, Paris http://www.oecd.org |
| O42 | Office cantonal de la statistique, Genève (OCSTAT) http://www.geneve.ch/statistique | Office cantonal de la statistique, Genève (OCSTAT) http://www.geneve.ch/statistique |
| F5, F6, F7 | Schweizer Börse (SWX Swiss Exchange) http://www.swx.com | Bourse Suisse (SWX Swiss Exchange) http://www.swx.ch ou http://www.bourse.ch |
| A1, A2, A31, A32, A41, A42, A43, B1, B2, B3, B31, B4, C1, C2, D11, D12, D2, D3, D4, D5, D6, E1, E2, E3, F1, F2, F3, F41, F42, G1, G2, G3, O15, O3, Q1, Q2, Q3, R1, R2, R3, S11, S12, S13, S21, S22, S23 | Schweizerische Nationalbank (SNB) http://www.snb.ch | Banque nationale suisse (BNS) http://www.snb.ch/f |
| L3, N3, P1, P2 | Staatssekretariat für Wirtschaft (seco) http://www.seco-admin.ch | Secrétariat d'Etat à l'économie (seco) http://www.seco-admin.ch |
| O42 | Statistisches Amt der Stadt Zürich http://www.statistik-stadt-zuerich.info | Statistisches Amt der Stadt Zürich http://www.statistik-stadt-zuerich.info |
| M1 | Swissmem, Verbände ASM und VSM der schweizerischen Maschinen-, Elektro- und Metallindustrie http://www.swissmem.ch | Swissmem, association ASM et VSM de l'industrie suisse des machines, des équipements électriques et des métaux http://www.swissmem.ch |
| F8 | World Federation of Exchanges, Paris http://www.world-exchanges.org | World Federation of Exchanges, Paris http://www.world-exchanges.org |
| O43 | Wüest & Partner AG, Zürich http://www.wuestundpartner.ch | Wüest & Partner AG, Zurich http://www.wuestundpartner.ch |
| D7 | Zentrale Ausgleichsstelle, Ausgleichsfonds der Alters- und Hinterlassenenversicherung (AHV), Genf http://www.ahv.admin.ch oder http://www.ahv.ch | Centrale de compensation, Fonds de compensation de l'assurance-vieillesse et survivants (AVS), Genève http://www.av.admin.ch |

Schweizerische Nationalbank
Statistisches Monatsheft

Banque nationale suisse
Bulletin mensuel de statistiques économiques

Beilage: Internet Tabellen

Alle folgenden Dokumente werden nur im Internet publiziert,
in der gedruckten Fassung fehlen diese Tabellen.

Annexe: tableaux Internet

Les documents ci-après n'étant publiés que sur Internet,
la version papier ne les comprend pas.

A3_{1a} Währungsreserven der Schweiz Réerves monétaires de la Suisse

In Millionen Franken beziehungsweise Dollar / En millions de francs et de dollars

Bestände Ende März 2005
Niveau à fin mars 2005

| CHF | in USD en USD | in CHF en CHF | | |
|-----|------------------|-------------------------------------|---|--|
| | | Restlaufzeit Durée résiduelle | | |
| | | Bis 1 Monat Jusqu'à 1 mois | Von 1 bis 3 Monaten Plus de 1 mois à 3 mois | Zwischen 3 Monaten und 1 Jahr Plus de 3 mois à 1 an |
| | 1 | 2 | 3 | 4 |
| | | | | 5 |

Offizielle Währungsreserven und übrige Aktiven in Fremdwährungen Réerves monétaires officielles et autres actifs en monnaies étrangères

| | | |
|--|---------------|---------------|
| I. Offizielle Währungsreserven und übrige Aktiven in Fremdwährungen (zu approximativen Marktwerten) Réerves monétaires officielles et autres actifs en monnaies étrangères (approximativement aux prix du marché) | 88 039 | 73 611 |
| A Offizielle Währungsreserven Réerves monétaires officielles | 87 083 | 72 812 |
| 1 Fremdwährungsreserven (in konvertierbaren Fremdwährungen) Réerves de devises (en monnaies étrangères convertibles) | 63 786 | 53 333 |
| a Wertschriften Titres | 57 071 | 47 718 |
| davon von im Ausland niedergelassenen Emittenten mit Hauptsitz in der Schweiz dont d'émetteurs séjournant à l'étranger et ayant leur siège principal en Suisse | — | — |
| b Total Guthaben bei: Total des dépôts: | 6 715 | 5 615 |
| i anderen nationalen Zentralbanken, BIZ und IWF dans des banques centrales nationales, à la BRI et au FMI | 2 187 | 1 829 |
| ii Banken mit Hauptsitz in der Schweiz dans des banques ayant leur siège principal en Suisse | 1 | 0 |
| davon bei Niederlassungen im Ausland dont dans des succursales à l'étranger | — | — |
| iii Banken mit Hauptsitz im Ausland dans des banques ayant leur siège principal à l'étranger | 4 527 | 3 785 |
| davon bei Niederlassungen in der Schweiz dont dans des succursales en Suisse | 59 | 50 |
| 2 Reserveposition beim IWF Position de réserve au FMI | 2 024 | 1 692 |
| 3 Sonderziehungsrechte (SZR) Droits de tirage spéciaux (DTS) | 4 | 3 |
| 4 Gold (inklusive Goldeinlagen und, sofern vorhanden, Goldswaps) ¹ Or (y compris les dépôts et, si les données sont disponibles, les swaps) ¹ | 21 269 | 17 783 |
| 5 Übrige Reservepositionen Autres avoirs de réserve | . | . |
| B Übrige Aktiven in Fremdwährungen (kein Bestandteil der offiziellen Währungsreserven) Autres actifs en monnaies étrangères (non inclus dans les réserves monétaires officielles) | 956 | 799 |
| Wertschriften Titres | 366 | 306 |
| Guthaben Avoirs | 403 | 337 |
| Darlehen Prêts | 291 | 243 |
| Derivative Finanzinstrumente Instruments dérivés | - 104 | - 87 |
| Gold Or | — | — |
| Übrige Autres | — | — |

¹ Gewicht in tausend Feinunzen: 41 478.
Poids en milliers d'onces de fin: 41 478.

| CHF | in USD en USD | in CHF en CHF | | | |
|-----|------------------|----------------------------------|-------------------------------|-------------------------------------|---|
| | | Restlaufzeit Durée résiduelle | | | |
| | | Bis 1 Monat | Von 1 bis 3 Monaten | Zwischen 3 Monaten und 1 Jahr | |
| | | Jusqu'à 1 mois | Plus de 1 mois à 3 mois | Plus de 3 mois à 1 an | |
| | 1 | 2 | 3 | 4 | 5 |

Vorbestimmte kurzfristige Nettoabflüsse von Fremdwährungsbeständen Sorties nettes de devises prévues à court terme

| II. Vorbestimmte kurzfristige Nettoabflüsse von Fremdwährungsbeständen (Nominalwert) Sorties nettes de devises prévues à court terme (valeur nominale) | CHF | in USD en USD | in CHF en CHF | in CHF en CHF | in CHF en CHF |
|---|----------|------------------|------------------|------------------|------------------|
| 1 Darlehen, Wertschriften und Guthaben in fremder Wahrung (inklusive Zinsen) Prets, titres et avoirs en monnaies trangeres (y compris interets) | — | — | — | — | — |
| Abflusse (–) Sorties (–) | — | — | — | — | — |
| Zuflusse (+) Entrees (+) | — | — | — | — | — |
| 2 Total Short- und Long-Positionen von Forwards und Futures in fremder Wahrung gegenuber CHF (inkl. Terminseite von Devisenswaps) Total des positions courtes et longues resultant de forwards et de futures en monnaies trangeres contre francs suisses (y compris le volet  terme des swaps devises contre francs) | – 18 032 | – 15 077 | – 7 740 | – 9 601 | – 691 |
| a Short-Positionen Positions courtes | – 18 941 | – 15 837 | – 7 932 | – 9 659 | – 1 349 |
| b Long-Positionen Positions longues | 909 | 760 | 192 | 58 | 658 |
| 3 ubrige Autres | — | — | — | — | — |
| Abflusse aus Repogeschaften (–) Sorties decoulant de mises en pension de titres (–) | — | — | — | — | — |
| Zuflusse aus Reverse Repogeschaften (+) Entrees decoulant de prises en pension de titres (+) | — | — | — | — | — |

Bedingte kurzfristige Nettoabflusse von Fremdwahrungsbestanden Sorties nettes conditionnelles,  court terme, d'avoirs en monnaies trangeres

| III. Bedingte kurzfristige Nettoabflusse von Fremdwahrungsbestanden (Nominalwert) Sorties nettes conditionnelles,  court terme, d'avoirs en monnaies trangeres (valeur nominale) | CHF | in USD en USD | in CHF en CHF | in CHF en CHF | in CHF en CHF |
|--|-------|------------------|------------------|------------------|------------------|
| 1 Eventualverpflichtungen in fremder Wahrung Engagements conditionnels en monnaies trangeres | 152 | 127 | – 420 | 239 | 333 |
| a Gesicherte Verpflichtungen fallig innerhalb eines Jahres Engagements garantis chus dans les douze mois | — | — | — | — | — |
| b ubrige Eventualverpflichtungen ² Autres engagements conditionnels ² | – 109 | – 91 | – 109 | — | — |
| 2 Wertschriften in Fremdwahrung mit Optionscharakter (Puttable Bonds) Titres en monnaies trangeres incluant un caractere d'option («puttable bonds») | . | . | . | . | . |
| 3 Nicht beanspruchte, unbedingte Kreditlimiten gewahrt von: Parts non utilisees de lignes de credit irrevocables, ouvertes par: | — | — | — | — | — |
| a anderen nationalen Wahrungsbehorden, BIZ, IWF und anderen internationalen Organisationen ³ d'autres autorites monetaires nationales, la BRI, le FMI et d'autres organisations internationales ³ | — | — | — | — | — |
| – anderen nationalen Wahrungsbehorden (+) autres autorites monetaires nationales (+) | — | — | — | — | — |
| – BIZ (+) BRI (+) | — | — | — | — | — |
| – IWF (+) FMI (+) | — | — | — | — | — |
| b Banken und anderen Finanzinstituten mit Hauptsitz in der Schweiz (+) des banques et d'autres tablissements financiers ayant leur siege principal en Suisse (+) | . | . | . | . | . |
| c Banken und anderen Finanzinstituten mit Hauptsitz im Ausland (+) des banques et d'autres tablissements financiers ayant leur siege principal  l'etranger (+) | . | . | . | . | . |
| Nicht beanspruchte, unbedingte Kreditlimiten gewahrt an: Parts non utilisees de lignes de credit irrevocables, ouvertes en faveur: | – 396 | – 331 | – 396 | — | — |
| a andere nationale Wahrungsbehorden, BIZ, IWF und andere internationale Organisationen ³ d'autres autorites monetaires nationales, de la BRI, du FMI et d'autres organisations internationales ³ | – 396 | – 331 | – 396 | — | — |
| – andere nationale Wahrungsbehorden (–) autres autorites monetaires nationales (–) | – 396 | – 331 | – 396 | — | — |
| – BIZ (–) BRI (–) | — | — | — | — | — |
| – IWF (–) FMI (–) | — | — | — | — | — |
| b Banken und anderen Finanzinstituten mit Hauptsitz in der Schweiz (–) de banques et d'autres tablissements financiers ayant leur siege principal en Suisse (–) | . | . | . | . | . |
| c Banken und anderen Finanzinstituten mit Hauptsitz im Ausland (–) de banques et d'autres tablissements financiers ayant leur siege principal  l'etranger (–) | . | . | . | . | . |

² Nachschusspflicht auf Namensaktien der BIZ.
Engagement de versement sur actions nominatives de la BRI.

³ Bilaterale Abkommen zum Zweck der gegenseitigen Wahrungshilfe in ausserordentlichen Lagen.
Accords bilateraux portant sur des aides monetaires mutuelles dans des situations exceptionnelles.

| | CHF | | Restlaufzeit Durée résiduelle | | |
|--|------------------|------------------|-------------------------------------|---|--|
| | 1 | 2 | 3 | | |
| | | | 4 | 5 | |
| | in USD en USD | in CHF en CHF | Bis 1 Monat Jusqu'à 1 mois | Von 1 bis 3 Monaten Plus de 1 mois à 3 mois | Zwischen 3 Monaten und 1 Jahr Plus de 3 mois à 1 an |
| 4 Total Short- und Long-Positionen von Optionen in fremder Wahrung gegen Schweizer Franken Total des positions courtes et longues d'options en monnaies trangeres contre francs suisses | 656 | 549 | 85 | 239 | 333 |
| a Short-Positionen Positions courtes | - 13 | - 11 | - 13 | — | — |
| i Gekaufte Puts puts achetes | — | — | — | — | — |
| ii Geschriebene Calls calls vendus | - 13 | - 11 | - 13 | — | — |
| b Long-Positionen Positions longues | 669 | 559 | 97 | 239 | 333 |
| i Gekaufte Calls calls achetes | 349 | 292 | 55 | 119 | 174 |
| ii Geschriebene Puts puts vendus | 320 | 267 | 42 | 119 | 158 |
| Pro Memoria: In-the-money-Optionen Pour memoire: options dans la monnaie | | | | | |
| 1 Zu aktuellen Wechselkursen aux cours de change du jour | | | | | |
| a Short-Position position courte | — | — | — | — | — |
| b Long-Position position longue | 299 | 250 | 30 | 119 | 150 |
| 2 + 5% (Wertabnahme von 5%) + 5% (depreciation de 5%) | | | | | |
| a Short-Position position courte | - 13 | - 11 | - 13 | — | — |
| b Long-Position position longue | 349 | 292 | 55 | 119 | 174 |
| 3 - 5% (Wertzunahme von 5%) - 5% (appreciacion de 5%) | | | | | |
| a Short-Position position courte | — | — | — | — | — |
| b Long-Position position longue | 320 | 267 | 42 | 119 | 158 |
| 4 + 10% (Wertabnahme von 10%) + 10% (depreciation de 10%) | | | | | |
| a Short-Position position courte | - 13 | - 11 | - 13 | — | — |
| b Long-Position position longue | 349 | 292 | 55 | 119 | 174 |
| 5 - 10% (Wertzunahme von 10%) - 10% (appreciacion de 10%) | | | | | |
| a Short-Position position courte | — | — | — | — | — |
| b Long-Position position longue | 320 | 267 | 42 | 119 | 158 |
| 6 ubrige autres | . | . | . | . | . |

| CHF | in USD en USD | in CHF en CHF | | | |
|-----|------------------|----------------------------------|-------------------------------|-------------------------------------|---|
| | | Restlaufzeit Durée résiduelle | | | |
| | | Bis 1 Monat | Von 1 bis 3 Monaten | Zwischen 3 Monaten und 1 Jahr | |
| | | Jusqu'à 1 mois | Plus de 1 mois à 3 mois | Plus de 3 mois à 1 an | |
| | 1 | 2 | 3 | 4 | 5 |

Pro Memoria / Pour mémoire

IV. Pro Memoria

Pour mémoire

| | | | | | | |
|-----|--|--------|--------|--|--|--|
| 1 a | Kurzfristige, wechsellkursindexierte Verpflichtungen in Schweizer Franken Engagements à court terme libellés en francs suisses et indexés sur cours de change | . | . | | | |
| b | Auf Fremdwährung lautende Finanzinstrumente mit anderer Rückzahlung (z. B. in Schweizer Franken) Instruments financiers libellés en monnaies étrangères avec remboursement dans une autre monnaie (en francs suisses par exemple) | . | . | | | |
| c | Verpfändete Wertschriften Titres mis en gage | - 90 | - 75 | | | |
| | - Bestandteil der Offiziellen Währungsreserven entrant dans les réserves monétaires officielles | - 90 | - 75 | | | |
| | - Bestandteil der Übrigen Aktiven in Fremdwährung entrant dans les autres actifs en monnaies étrangères | — | — | | | |
| d | Ausgeliehene und für Repogeschäfte eingesetzte Wertschriften: Titres prêtés et mis en pension: | 2 235 | 1 869 | | | |
| | - ausgeliehene oder für Repogeschäfte eingesetzte Wertschriften, enthalten in Teil I titres prêtés ou mis en pension et entrant dans la section I | - 260 | - 217 | | | |
| | - ausgeliehene oder für Repogeschäfte eingesetzte Wertschriften nicht enthalten in Teil I titres prêtés ou mis en pension et n'entrant pas dans la section I | . | . | | | |
| | - geliehene oder erworbene Wertschriften, enthalten in Teil I titres prêtés ou acquis et entrant dans la section I | . | . | | | |
| | - geliehene oder erworbene Wertschriften, nicht enthalten in Teil I titres prêtés ou acquis et n'entrant pas dans la section I | 2 495 | 2 086 | | | |
| e | Derivative Finanzinstrumente (netto, markt bewertet) Instruments financiers dérivés (nets, à leur valeur de marché) | - 104 | - 87 | | | |
| | - Forwards forwards | - 236 | - 197 | | | |
| | - Futures futures | - 0 | - 0 | | | |
| | - Swaps swaps | 118 | 99 | | | |
| | - Optionen options | 15 | 12 | | | |
| | - Übrige autres | . | . | | | |
| f | Derivate (Forwards, Futures oder Optionskontrakte), die Margin calls unterliegen und eine Restlaufzeit von mehr als einem Jahr aufweisen Produits dérivés (forwards, futures et contrats d'options) ayant une durée résiduelle supérieure à un an et soumis à un appel de marge | . | . | | | |
| 2 | Zusammensetzung der Fremdwährungsreserven (nach Währungsgruppen) Répartition des réserves de devises (groupes de monnaies) | 87 083 | 72 812 | | | |
| | - Währungen aus dem SZR-Währungskorb ⁴ monnaies entrant dans le panier de calcul du DTS ⁴ | 82 617 | 69 077 | | | |
| | - Übrige Währungen autres monnaies | 4 466 | 3 735 | | | |

⁴ Der SZR-Währungskorb setzt sich aus den Währungen USD, EUR, JPY und GBP zusammen.
Le dollar des Etats-Unis, l'euro, le yen japonais et la livre sterling entrent dans le panier de calcul du DTS.

D14a Bankbilanzen: Auslandguthaben und -verpflichtungen

Bilans bancaires: avoirs à l'étranger et engagements envers l'étranger

Inländische Bankstellen¹ / Comptoirs en Suisse¹

In Millionen Franken / En millions de francs

| Jahresende Monatsende | CHF | USD | EUR ² | DEM ³ | Übrige Währungen | Edelmetalle | Leih- und Repogeschäfte ⁴ | Total |
|----------------------------|-----|-----|------------------|------------------|---------------------|-----------------|--|-------|
| Fin d'année Fin de mois | | | | | Autres monnaies | Métaux précieux | Prêts et pensions de titres ⁴ | |
| | 1 | 2 | 3 | 4 | 5 | 6 | 7 | 8 |

Aktiven⁵ gegenüber dem Ausland / Actifs⁵ en comptes étrangers

| | | | | | | | | |
|---------|----------------|----------------|----------------|--------|----------------|--------------|------------|----------------|
| 1995 | 74 150 | 89 570 | . | 24 471 | 47 375 | 3 737 | 17 941 | 257 244 |
| 1996 | 90 270 | 129 577 | . | 28 357 | 78 788 | 6 048 | 32 364 | 365 403 |
| 1997 | 100 529 | 174 613 | . | 32 117 | 112 370 | 3 229 | 45 647 | 468 505 |
| 1998 | 96 107 | 157 541 | . | 47 318 | 160 467 | 4 841 | 54 430 | 520 705 |
| 1999 | 108 553 | 265 130 | 108 125 | 5 406 | 164 119 | 7 161 | 96 786 | 749 874 |
| 2000 | 99 870 | 295 191 | 126 272 | 2 954 | 233 852 | 3 805 | 2 937 | 761 927 |
| 2001 | 120 633 | 284 283 | 135 499 | 660 | 202 083 | 5 162 | 1 119 | 748 779 |
| 2002 | 155 476 | 319 277 | 149 838 | . | 142 471 | 6 182 | 280 | 773 525 |
| 2003 | 144 899 | 311 647 | 176 807 | . | 124 556 | 4 265 | 0 | 762 174 |
| 2004 | 154 635 | 329 123 | 164 436 | . | 117 035 | 4 789 | 152 | 770 168 |
| 2004 02 | 146 467 | 355 787 | 178 183 | . | 140 660 | 4 831 | 0 | 825 929 |
| 2004 03 | 140 381 | 359 087 | 167 920 | . | 150 179 | 4 931 | 0 | 822 497 |
| 2004 04 | 142 402 | 341 048 | 180 176 | . | 141 500 | 6 119 | 0 | 811 246 |
| 2004 05 | 143 856 | 331 818 | 183 329 | . | 141 086 | 5 444 | 4 | 805 537 |
| 2004 06 | 141 341 | 342 206 | 183 213 | . | 141 557 | 7 286 | 4 | 815 607 |
| 2004 07 | 140 692 | 371 867 | 164 754 | . | 144 109 | 5 222 | 104 | 826 748 |
| 2004 08 | 140 848 | 367 507 | 164 223 | . | 114 396 | 4 170 | 3 | 791 147 |
| 2004 09 | 139 489 | 321 162 | 165 817 | . | 132 317 | 4 845 | 53 | 763 683 |
| 2004 10 | 145 554 | 336 442 | 155 392 | . | 119 687 | 3 793 | 152 | 761 019 |
| 2004 11 | 152 796 | 336 373 | 164 954 | . | 125 166 | 3 898 | 102 | 783 288 |
| 2004 12 | 154 635 | 329 123 | 164 436 | . | 117 035 | 4 789 | 152 | 770 168 |
| 2005 01 | 150 270 | 353 794 | 169 575 | . | 119 976 | 6 011 | 242 | 799 867 |
| 2005 02 | 149 960 | 371 257 | 167 615 | . | 107 790 | 5 507 | 312 | 802 441 |

Passiven gegenüber dem Ausland / Passifs en comptes étrangers

| | | | | | | | | |
|---------|----------------|----------------|----------------|--------|---------------|---------------|----------|----------------|
| 1995 | 72 190 | 60 294 | . | 20 325 | 41 576 | 8 601 | 9 633 | 212 619 |
| 1996 | 83 527 | 112 166 | . | 27 320 | 52 934 | 9 845 | 16 100 | 301 892 |
| 1997 | 108 927 | 155 788 | . | 26 499 | 62 894 | 10 491 | 25 893 | 390 493 |
| 1998 | 102 121 | 167 195 | . | 27 858 | 75 550 | 8 676 | 32 625 | 414 026 |
| 1999 | 134 436 | 241 591 | 85 476 | 5 065 | 108 563 | 10 274 | 52 025 | 632 364 |
| 2000 | 122 706 | 289 212 | 95 905 | 3 212 | 199 204 | 8 606 | 4 258 | 719 892 |
| 2001 | 137 704 | 307 646 | 118 225 | 303 | 122 439 | 9 677 | 813 | 696 505 |
| 2002 | 133 963 | 319 918 | 136 856 | . | 91 809 | 8 442 | 480 | 691 468 |
| 2003 | 123 613 | 275 580 | 184 978 | . | 83 617 | 8 576 | 0 | 676 363 |
| 2004 | 123 149 | 313 706 | 185 100 | . | 56 689 | 9 691 | 26 | 688 361 |
| 2004 02 | 121 210 | 321 514 | 190 079 | . | 103 611 | 9 492 | 0 | 745 907 |
| 2004 03 | 125 737 | 332 961 | 174 541 | . | 110 705 | 10 334 | 0 | 754 277 |
| 2004 04 | 127 577 | 309 032 | 186 714 | . | 112 941 | 9 465 | 0 | 745 729 |
| 2004 05 | 120 306 | 302 188 | 194 414 | . | 112 547 | 9 360 | 0 | 738 814 |
| 2004 06 | 115 287 | 315 826 | 188 426 | . | 107 459 | 9 166 | 0 | 736 165 |
| 2004 07 | 117 997 | 333 834 | 187 935 | . | 107 629 | 9 500 | 0 | 756 895 |
| 2004 08 | 116 648 | 340 393 | 175 651 | . | 76 792 | 9 822 | 0 | 719 305 |
| 2004 09 | 121 101 | 322 952 | 176 667 | . | 65 610 | 10 002 | 0 | 696 332 |
| 2004 10 | 123 378 | 316 609 | 179 324 | . | 60 489 | 9 572 | 2 | 689 375 |
| 2004 11 | 124 397 | 318 972 | 192 848 | . | 58 713 | 10 294 | 0 | 705 225 |
| 2004 12 | 123 149 | 313 706 | 185 100 | . | 56 689 | 9 691 | 26 | 688 361 |
| 2005 01 | 123 035 | 324 506 | 195 324 | . | 57 876 | 10 193 | 156 | 711 090 |
| 2005 02 | 130 608 | 335 886 | 194 834 | . | 54 600 | 10 260 | 0 | 726 187 |

¹ Bankstellen in der Schweiz und im Fürstentum Liechtenstein ohne die Filialen im Ausland. Nur Unternehmen, deren Bilanz- und Treuhandgeschäft mindestens 150 Millionen Franken beträgt. 262 Banken im zuletzt ausgewiesenen Monat.

Comptoirs en Suisse et dans la Principauté de Liechtenstein, sans les comptoirs juridiquement dépendants à l'étranger. Seules les banques dont la somme du bilan et les affaires fiduciaires dépassent 150 millions de francs entrent dans la statistique. 262 banques au dernier mois indiqué.

² Inclusive die anderen Währungen der Staaten des Euro-Währungsgebietes.

Y compris les monnaies nationales des Etats participant à la zone euro.

³ Ab März 1999 als *davon-Position* des Euro.

Depuis mars 1999, sous une position *dont* de l'euro.

⁴ Wertpapierleihgeschäfte, Leihgeschäfte mit «Commodities» und nicht-monetäre Forderungen bzw. Verpflichtungen aus dem Repogeschäft.

Prêts de titres, prêts de «commodities» et créances et engagements non monétaires résultant de pensions de titres.

⁵ Einschliesslich Swaps mit der Nationalbank.

Y compris les swaps conclus avec la Banque nationale.

D41a Treuhandgeschäfte: Auslandguthaben und -verpflichtungen

Opérations fiduciaires: avoirs à l'étranger et engagements envers l'étranger

Inländische Bankstellen¹ / Comptoirs en Suisse¹

In Millionen Franken / En millions de francs

| Jahresende Monatsende | CHF | USD | EUR ² | DEM ³ | Übrige Währungen | Edelmetalle | Leih- und Repogeschäfte ⁴ | Total |
|----------------------------|-----|-----|------------------|------------------|---------------------|-----------------|--|-------|
| Fin d'année Fin de mois | | | | | Autres monnaies | Métaux précieux | Prêts et pensions de titres ⁴ | |
| | 1 | 2 | 3 | 4 | 5 | 6 | 7 | 8 |

Treuhandaktiven gegenüber dem Ausland / Actifs à titre fiduciaire en comptes étrangers

| | | | | | | | | |
|---------|---------------|----------------|----------------|--------|---------------|-----------|---|----------------|
| 1995 | 44 180 | 172 409 | . | 42 840 | 72 947 | 120 | . | 332 496 |
| 1996 | 40 681 | 224 375 | . | 44 077 | 87 414 | 138 | . | 396 685 |
| 1997 | 37 935 | 265 362 | . | 40 185 | 86 648 | 117 | . | 430 247 |
| 1998 | 33 121 | 264 145 | . | 43 765 | 87 262 | 118 | . | 428 411 |
| 1999 | 30 141 | 298 828 | 104 069 | 9 889 | 43 926 | 118 | . | 477 082 |
| 2000 | 45 444 | 323 260 | 124 534 | 5 936 | 40 754 | 122 | . | 534 114 |
| 2001 | 50 016 | 312 355 | 136 781 | 23 | 42 852 | 114 | . | 542 118 |
| 2002 | 33 011 | 248 080 | 133 123 | . | 41 238 | 0 | . | 455 451 |
| 2003 | 13 399 | 212 680 | 134 614 | . | 44 805 | 0 | . | 405 499 |
| 2004 | 17 953 | 211 156 | 131 860 | . | 50 279 | 18 | . | 411 266 |
| 2004 02 | 13 128 | 216 787 | 134 216 | . | 47 072 | 0 | . | 411 204 |
| 2004 03 | 12 733 | 214 919 | 132 752 | . | 49 468 | 0 | . | 409 871 |
| 2004 04 | 13 197 | 217 785 | 134 072 | . | 48 185 | 24 | . | 413 263 |
| 2004 05 | 13 346 | 206 928 | 131 231 | . | 48 199 | 0 | . | 399 704 |
| 2004 06 | 14 010 | 207 884 | 128 722 | . | 48 637 | 1 | . | 399 254 |
| 2004 07 | 14 959 | 216 512 | 130 847 | . | 50 740 | 1 | . | 413 059 |
| 2004 08 | 15 164 | 218 629 | 131 826 | . | 50 706 | 7 | . | 416 333 |
| 2004 09 | 16 021 | 215 783 | 131 427 | . | 51 621 | 7 | . | 414 859 |
| 2004 10 | 17 013 | 212 531 | 128 565 | . | 50 864 | 4 | . | 408 978 |
| 2004 11 | 17 332 | 207 264 | 127 371 | . | 50 149 | — | . | 402 116 |
| 2004 12 | 17 953 | 211 156 | 131 860 | . | 50 279 | 18 | . | 411 266 |
| 2005 01 | 18 332 | 220 195 | 133 989 | . | 52 154 | 29 | . | 424 699 |
| 2005 02 | 19 232 | 215 293 | 132 935 | . | 51 972 | 19 | . | 419 452 |

Treuhandpassiven gegenüber dem Ausland / Passifs à titre fiduciaire en comptes étrangers

| | | | | | | | | |
|---------|--------------|----------------|----------------|--------|---------------|-----------|---|----------------|
| 1995 | 25 032 | 149 109 | . | 33 666 | 60 094 | 120 | . | 268 021 |
| 1996 | 22 136 | 193 734 | . | 33 745 | 72 482 | 95 | . | 322 192 |
| 1997 | 19 772 | 229 079 | . | 30 588 | 72 109 | 82 | . | 351 630 |
| 1998 | 16 565 | 228 658 | . | 33 869 | 71 893 | 66 | . | 351 051 |
| 1999 | 14 829 | 259 613 | 81 428 | 7 204 | 37 495 | 77 | . | 393 442 |
| 2000 | 21 253 | 281 173 | 95 344 | 4 361 | 34 466 | 67 | . | 432 304 |
| 2001 | 22 707 | 276 666 | 108 872 | 21 | 37 168 | 70 | . | 445 489 |
| 2002 | 14 928 | 222 522 | 106 241 | . | 35 681 | 59 | . | 379 431 |
| 2003 | 6 055 | 189 937 | 107 319 | . | 38 865 | 63 | . | 342 240 |
| 2004 | 7 824 | 188 927 | 106 108 | . | 43 458 | 74 | . | 346 391 |
| 2004 02 | 5 581 | 193 081 | 106 835 | . | 40 789 | 57 | . | 346 343 |
| 2004 03 | 5 565 | 191 348 | 105 732 | . | 42 674 | 61 | . | 345 380 |
| 2004 04 | 5 645 | 193 438 | 106 513 | . | 41 271 | 57 | . | 346 925 |
| 2004 05 | 5 525 | 183 535 | 104 254 | . | 41 379 | 56 | . | 334 749 |
| 2004 06 | 6 277 | 184 457 | 102 689 | . | 41 823 | 57 | . | 335 302 |
| 2004 07 | 6 754 | 191 957 | 104 030 | . | 43 776 | 57 | . | 346 575 |
| 2004 08 | 6 865 | 194 160 | 105 040 | . | 43 731 | 66 | . | 349 862 |
| 2004 09 | 7 115 | 192 009 | 104 881 | . | 44 766 | 66 | . | 348 837 |
| 2004 10 | 7 442 | 189 282 | 101 931 | . | 44 164 | 62 | . | 342 882 |
| 2004 11 | 7 558 | 184 972 | 101 595 | . | 43 212 | 58 | . | 337 395 |
| 2004 12 | 7 824 | 188 927 | 106 108 | . | 43 458 | 74 | . | 346 391 |
| 2005 01 | 7 757 | 195 919 | 108 455 | . | 45 074 | 82 | . | 357 288 |
| 2005 02 | 7 814 | 191 700 | 108 008 | . | 45 005 | 76 | . | 352 603 |

¹ Bankstellen in der Schweiz und im Fürstentum Liechtenstein ohne die Filialen im Ausland. Nur Unternehmen, deren Bilanz- und Treuhandgeschäft mindestens 150 Millionen Franken beträgt. 262 Banken im zuletzt ausgewiesenen Monat.

Comptoirs en Suisse et dans la Principauté de Liechtenstein, sans les comptoirs juridiquement dépendants à l'étranger. Seules les banques dont la somme du bilan et les affaires fiduciaires dépassent 150 millions de francs entrent dans la statistique. 262 banques au dernier mois indiqué.

² Inklusive die anderen Währungen der Staaten des Euro-Währungsgebietes.

Y compris les monnaies nationales des Etats participant à la zone euro.

³ Ab März 1999 als *davon-Position* des Euro.

Depuis mars 1999, sous une position *dont* de l'euro.

⁴ Wertpapierleihgeschäfte, Leihgeschäfte mit «Commodities» und nicht-monetäre Forderungen bzw. Verpflichtungen aus dem Repogeschäft.

Prêts de titres, prêts de «commodities» et créances et engagements non monétaires résultant de pensions de titres.

D4_{2a} Auslandguthaben und -verpflichtungen inkl. Treuhandgeschäfte¹ Avoirs à l'étranger et engagements envers l'étranger, y compris les opérations fiduciaires¹

Inländische Bankstellen² / Comptoirs en Suisse²

In Millionen Franken / En millions de francs

| Jahresende Monatsende | CHF | USD | EUR ³ | DEM ⁴ | Übrige Währungen | Edelmetalle | Leih- und Repogeschäfte ⁵ | Total |
|---|----------------|----------------|------------------|------------------|---------------------|-----------------|--|------------------|
| Fin d'année Fin de mois | | | | | Autres monnaies | Métaux précieux | Prêts et pensions de titres ⁵ | |
| | 1 | 2 | 3 | 4 | 5 | 6 | 7 | 8 |
| Guthaben auf eigene Rechnung⁶ und Treuhandaktiven / Avoirs des banques⁶ et actifs à titre fiduciaire | | | | | | | | |
| 1995 | 118 330 | 261 979 | . | 67 311 | 120 322 | 3 857 | 17 941 | 589 740 |
| 1996 | 130 951 | 353 952 | . | 72 434 | 166 202 | 6 186 | 32 364 | 762 088 |
| 1997 | 138 464 | 439 975 | . | 72 302 | 199 018 | 3 346 | 45 647 | 898 752 |
| 1998 | 129 228 | 421 686 | . | 91 083 | 247 729 | 4 959 | 54 430 | 949 116 |
| 1999 | 138 694 | 563 958 | 212 194 | 15 295 | 208 045 | 7 279 | 96 786 | 1 226 956 |
| 2000 | 145 314 | 618 451 | 250 806 | 8 890 | 274 606 | 3 927 | 2 937 | 1 296 041 |
| 2001 | 170 649 | 596 638 | 272 280 | 683 | 244 935 | 5 276 | 1 119 | 1 290 897 |
| 2002 | 188 487 | 567 357 | 282 961 | . | 183 709 | 6 182 | 280 | 1 228 976 |
| 2003 | 158 298 | 524 327 | 311 421 | . | 169 361 | 4 265 | 0 | 1 167 673 |
| 2004 | 172 588 | 540 279 | 296 296 | . | 167 314 | 4 807 | 152 | 1 181 434 |
| 2004 02 | 159 595 | 572 574 | 312 399 | . | 187 732 | 4 831 | 0 | 1 237 133 |
| 2004 03 | 153 114 | 574 006 | 300 672 | . | 199 647 | 4 931 | 0 | 1 232 368 |
| 2004 04 | 155 599 | 558 833 | 314 248 | . | 189 685 | 6 143 | 0 | 1 224 509 |
| 2004 05 | 157 202 | 538 746 | 314 560 | . | 189 285 | 5 444 | 4 | 1 205 241 |
| 2004 06 | 155 351 | 550 090 | 311 935 | . | 190 194 | 7 287 | 4 | 1 214 861 |
| 2004 07 | 155 651 | 588 379 | 295 601 | . | 194 849 | 5 223 | 104 | 1 239 807 |
| 2004 08 | 156 012 | 586 136 | 296 049 | . | 165 102 | 4 177 | 3 | 1 207 480 |
| 2004 09 | 155 510 | 536 945 | 297 244 | . | 183 938 | 4 852 | 53 | 1 178 542 |
| 2004 10 | 162 567 | 548 973 | 283 957 | . | 170 551 | 3 797 | 152 | 1 169 997 |
| 2004 11 | 170 128 | 543 637 | 292 325 | . | 175 315 | 3 898 | 102 | 1 185 404 |
| 2004 12 | 172 588 | 540 279 | 296 296 | . | 167 314 | 4 807 | 152 | 1 181 434 |
| 2005 01 | 168 602 | 573 989 | 303 564 | . | 172 130 | 6 040 | 242 | 1 224 566 |
| 2005 02 | 169 192 | 586 550 | 300 550 | . | 159 762 | 5 526 | 312 | 1 221 893 |
| Verpflichtungen auf eigene Rechnung und Treuhandpassiven / Engagements des banques et passifs à titre fiduciaire | | | | | | | | |
| 1995 | 97 222 | 209 403 | . | 53 991 | 101 670 | 8 721 | 9 633 | 480 640 |
| 1996 | 105 663 | 305 900 | . | 61 065 | 125 416 | 9 940 | 16 100 | 624 084 |
| 1997 | 128 699 | 384 867 | . | 57 087 | 135 003 | 10 573 | 25 893 | 742 123 |
| 1998 | 118 686 | 395 853 | . | 61 727 | 147 443 | 8 742 | 32 625 | 765 077 |
| 1999 | 149 265 | 501 204 | 166 904 | 12 269 | 146 058 | 10 351 | 52 025 | 1 025 806 |
| 2000 | 143 959 | 570 385 | 191 249 | 7 573 | 233 670 | 8 673 | 4 258 | 1 152 196 |
| 2001 | 160 411 | 584 312 | 227 097 | 324 | 159 607 | 9 747 | 813 | 1 141 994 |
| 2002 | 148 891 | 542 440 | 243 097 | . | 127 490 | 8 501 | 480 | 1 070 899 |
| 2003 | 129 668 | 465 517 | 292 297 | . | 122 482 | 8 639 | 0 | 1 018 603 |
| 2004 | 130 973 | 502 633 | 291 208 | . | 100 147 | 9 765 | 26 | 1 034 752 |
| 2004 02 | 126 791 | 514 595 | 296 914 | . | 144 400 | 9 549 | 0 | 1 092 250 |
| 2004 03 | 131 302 | 524 309 | 280 273 | . | 153 379 | 10 395 | 0 | 1 099 657 |
| 2004 04 | 133 222 | 502 470 | 293 227 | . | 154 212 | 9 522 | 0 | 1 092 654 |
| 2004 05 | 125 831 | 485 723 | 298 668 | . | 153 926 | 9 416 | 0 | 1 073 563 |
| 2004 06 | 121 564 | 500 283 | 291 115 | . | 149 282 | 9 223 | 0 | 1 071 467 |
| 2004 07 | 124 751 | 525 791 | 291 965 | . | 151 405 | 9 557 | 0 | 1 103 470 |
| 2004 08 | 123 513 | 534 553 | 280 691 | . | 120 523 | 9 888 | 0 | 1 069 167 |
| 2004 09 | 128 216 | 514 961 | 281 548 | . | 110 376 | 10 068 | 0 | 1 045 169 |
| 2004 10 | 130 820 | 505 891 | 281 255 | . | 104 653 | 9 634 | 2 | 1 032 257 |
| 2004 11 | 131 955 | 503 944 | 294 443 | . | 101 925 | 10 352 | 0 | 1 042 620 |
| 2004 12 | 130 973 | 502 633 | 291 208 | . | 100 147 | 9 765 | 26 | 1 034 752 |
| 2005 01 | 130 792 | 520 425 | 303 779 | . | 102 950 | 10 275 | 156 | 1 068 378 |
| 2005 02 | 138 422 | 527 586 | 302 842 | . | 99 605 | 10 336 | 0 | 1 078 790 |

¹ Summe der ausländischen Bilanz- und Treuhandgeschäfte gemäss Monatsbilanzstatistik.
Total des opérations avec l'étranger au bilan et à titre fiduciaire.

² Bankstellen in der Schweiz und im Fürstentum Liechtenstein ohne die Filialen im Ausland. Nur Unternehmen, deren Bilanz- und Treuhandgeschäft mindestens 150 Millionen Franken beträgt. 262 Banken im zuletzt ausgewiesenen Monat.
Comptoirs en Suisse et dans la Principauté de Liechtenstein, sans les comptoirs juridiquement dépendants à l'étranger. Seules les banques dont la somme du bilan et les affaires fiduciaires dépassent 150 millions de francs entrent dans la statistique. 262 banques au dernier mois indiqué.

³ Inklusiv die anderen Währungen der Staaten des Euro-Währungsgebietes.
Y compris les monnaies nationales des Etats participant à la zone euro.

⁴ Ab März 1999 als *davon-Position* des Euro.
Depuis mars 1999, sous une position *dont* de l'euro.

⁵ Wertpapierleihgeschäfte, Leihgeschäfte mit «Commodities» und nicht-monetäre Forderungen bzw. Verpflichtungen aus dem Repogeschäft.
Prêts de titres, prêts de «commodities» et créances et engagements non monétaires résultant de pensions de titres.

⁶ Einschliesslich Swaps mit der Nationalbank.
Y compris les swaps conclus avec la Banque nationale.

F2a Anleihen schweizerischer Schuldner; nicht öffentlich aufgelegte ¹ Emprunts de débiteurs suisses, qui ne sont pas offerts en souscription publique ¹

Emissionswert nach Emittenten / Valeur d'émission, selon l'émetteur

In Millionen Franken / En millions de francs

| Jahr Monat | Bund | Kantone | Gemeinden | Kraft-, Gas-, Wasser- werke | Industrie | Waren- handel, Vermittlung | Banken | Pfand- brief- institute | Holding- gesell- schaften | Übrige | Total (1 bis 10) (1 à 10) |
|---------------|--------------------|---------|-----------|-----------------------------------|-----------|----------------------------------|---------|------------------------------------|---------------------------------|--------|---------------------------------|
| Année Mois | Confédé- ration | Cantons | Communes | Electricité, gaz, eau | Industrie | Commerce | Banques | Centrales de lettres de gage | Holdings | Autres | |
| | 1 | 2 | 3 | 4 | 5 | 6 | 7 | 8 | 9 | 10 | 11 |
| 1998 | — | 399.7 | 257.9 | 22.2 | 6.0 | — | 53.3 | — | 9.0 | 33.2 | 781.3 |
| 1999 | — | 90.2 | 50.7 | 45.2 | — | — | 202.3 | 100.0 | — | 274.6 | 763.1 |
| 2000 | — | 569.3 | 24.0 | 227.8 | 175.7 | 99.5 | 71.3 | 419.6 | 100.2 | 85.1 | 1772.4 |
| 2001 | — | 248.3 | 70.3 | 110.3 | 200.6 | — | 184.5 | 180.8 | — | 330.1 | 1324.9 |
| 2002 | — | 159.5 | 30.1 | 175.7 | — | 20.0 | 62.4 | 366.0 | 110.6 | 228.7 | 1152.9 |
| 2003 | — | 962.1 | 478.8 | 340.0 | 100.0 | 3.0 | 43.8 | 570.2 | 145.4 | 115.3 | 2758.5 |
| 2004 | . | . | . | . | . | . | . | . | . | . | . |
| 2004 03 | — | — | — | 10.0 | — | — | — | — | — | — | 10.0 |
| 2004 04 | — | — | — | — | — | — | — | — | — | — | — |
| 2004 05 | . | . | . | . | . | . | . | . | . | . | . |
| 2004 06 | . | . | . | . | . | . | . | . | . | . | . |
| 2004 07 | . | . | . | . | . | . | . | . | . | . | . |
| 2004 08 | . | . | . | . | . | . | . | . | . | . | . |
| 2004 09 | . | . | . | . | . | . | . | . | . | . | . |
| 2004 10 | . | . | . | . | . | . | . | . | . | . | . |
| 2004 11 | . | . | . | . | . | . | . | . | . | . | . |
| 2004 12 | . | . | . | . | . | . | . | . | . | . | . |
| 2005 01 | . | . | . | . | . | . | . | . | . | . | . |
| 2005 02 | . | . | . | . | . | . | . | . | . | . | . |
| 2005 03 | . | . | . | . | . | . | . | . | . | . | . |

¹ Nach Liberierungsdatum. Ohne Gewähr für Vollständigkeit.
Selon la date de libération. Omissions réservées.

F2b Anleihen schweizerischer Schuldner; öffentlich aufgelegte¹ Emprunts de débiteurs suisses, qui sont offerts en souscription publique¹

Emissionswert nach Anleihenarten / Valeur d'émission, selon la catégorie d'emprunt

In Millionen Franken / En millions de francs

| Jahr Monat | Straights | Anleihen mit variablen Zinssatz | Wandelanleihen | Optionsanleihen | Andere ² | Total (1 bis 5) (1 à 5) | davon / dont | |
|---------------|------------------------|---------------------------------------|--------------------------|----------------------|---------------------|-------------------------------|--|----------------------------------|
| Année Mois | Emprunts classiques | Emprunts à taux variable | Emprunts convertibles | Emprunts à option | Autres ² | | Tranchen von Emissions- programmen | Doppel- währungs- anleihen |
| | | | | | | | Tranches de programmes d'émission | Emprunts à deux monnaies |
| | 1 | 2 | 3 | 4 | 5 | 6 | 7 | 8 |
| 1995 | 22 301.4 | — | 949.9 | 530.0 | — | 23 781.3 | — | — |
| 1996 | 22 364.1 | — | 320.5 | 600.0 | — | 23 284.6 | — | — |
| 1997 | 22 097.4 | — | 1 595.9 | 650.0 | — | 24 343.3 | — | — |
| 1998 | 27 646.0 | — | 1 234.3 | 1 093.5 | 300.8 | 30 274.6 | — | — |
| 1999 | 28 243.2 | — | 451.3 | — | — | 28 694.4 | — | — |
| 2000 | 35 676.9 | — | 855.7 | 190.0 | 350.3 | 37 072.8 | — | — |
| 2001 | 26 778.5 | — | 271.4 | — | — | 27 049.9 | — | — |
| 2002 | 25 746.6 | — | 428.5 | — | — | 26 175.1 | — | — |
| 2003 | 30 473.6 | — | 1 500.0 | — | — | 31 973.6 | — | — |
| 2004 | 30 180.4 | — | 1 908.4 | — | — | 32 088.8 | — | — |
| 2004 03 | 2 770.8 | — | — | — | — | 2 770.8 | — | — |
| 2004 04 | 3 431.2 | — | 75.0 | — | — | 3 506.2 | — | — |
| 2004 05 | 3 440.2 | — | — | — | — | 3 440.2 | — | — |
| 2004 06 | 2 523.3 | — | 487.0 | — | — | 3 010.3 | — | — |
| 2004 07 | 1 519.9 | — | — | — | — | 1 519.9 | — | — |
| 2004 08 | 2 461.2 | — | — | — | — | 2 461.2 | — | — |
| 2004 09 | 2 194.1 | — | 100.0 | — | — | 2 294.1 | — | — |
| 2004 10 | 2 578.8 | — | — | — | — | 2 578.8 | — | — |
| 2004 11 | 1 996.0 | — | — | — | — | 1 996.0 | — | — |
| 2004 12 | 1 398.5 | — | 1 197.0 | — | — | 2 595.5 | — | — |
| 2005 01 | 2 658.9 | — | — | — | — | 2 658.9 | — | — |
| 2005 02 | 2 009.9 | — | 170.0 | — | — | 2 179.9 | — | — |
| 2005 03 | 1 070.8 | — | — | — | — | 1 070.8 | — | — |

¹ Nach Liberierungsdatum. Ohne Gewähr auf Vollständigkeit.
Selon la date de libération. Omissions réservées.

² Inklusive nicht eigenkapitalbezogene Optionsanleihen (z. B. Anleihen mit Währungs- oder Goldoptionen) und synthetische Obligationen.
Y compris les obligations sans lien avec des actions (options de change ou options sur or par ex.) et obligations synthétiques.

F2c Anleihen schweizerischer Schuldner; nicht öffentlich aufgelegte ¹ Emprunts de débiteurs suisses, qui ne sont pas offerts en souscription publique ¹

Emissionswert nach Anleihenarten / Valeur d'émission, selon la catégorie d'emprunt

In Millionen Franken / En millions de francs

| Jahr Monat | Straights | Anleihen mit variablen Zinssatz | Wandelanleihen | Optionsanleihen | Andere ² | Total (1 bis 5) (1 à 5) | davon / dont | |
|---------------|------------------------|---------------------------------------|--------------------------|----------------------|---------------------|-------------------------------|--|----------------------------------|
| Année Mois | Emprunts classiques | Emprunts à taux variable | Emprunts convertibles | Emprunts à option | Autres ² | | Tranchen von Emissions- programmen | Doppel- währungs- anleihen |
| | | | | | | | Tranches de programmes d'émission | Emprunts à deux monnaies |
| | 1 | 2 | 3 | 4 | 5 | 6 | 7 | 8 |
| 1998 | 556.3 | 225.0 | — | — | — | 781.3 | 18.0 | — |
| 1999 | 701.5 | 24.9 | — | — | 36.7 | 763.1 | — | — |
| 2000 | 1 501.2 | 200.0 | — | — | 71.3 | 1 772.4 | — | — |
| 2001 | 1 140.4 | — | — | 12.0 | 172.5 | 1 324.9 | — | — |
| 2002 | 1 070.5 | 20.0 | — | — | 62.4 | 1 152.9 | — | — |
| 2003 | 2 711.7 | 40.0 | — | — | 6.8 | 2 758.5 | — | — |
| 2004 | . | . | . | . | . | . | . | . |
| 2004 03 | 10.0 | — | — | — | — | 10.0 | — | — |
| 2004 04 | — | — | — | — | — | — | — | — |
| 2004 05 | . | . | . | . | . | . | . | . |
| 2004 06 | . | . | . | . | . | . | . | . |
| 2004 07 | . | . | . | . | . | . | . | . |
| 2004 08 | . | . | . | . | . | . | . | . |
| 2004 09 | . | . | . | . | . | . | . | . |
| 2004 10 | . | . | . | . | . | . | . | . |
| 2004 11 | . | . | . | . | . | . | . | . |
| 2004 12 | . | . | . | . | . | . | . | . |
| 2005 01 | . | . | . | . | . | . | . | . |
| 2005 02 | . | . | . | . | . | . | . | . |
| 2005 03 | . | . | . | . | . | . | . | . |

¹ Nach Liberierungsdatum. Ohne Gewähr für Vollständigkeit.
Selon la date de libération. Omissions réservées.

² Inklusive nicht eigenkapitalbezogene Optionsanleihen (z. B. Anleihen mit Währungs- oder Goldoptionen) und synthetische Obligationen.
Y compris les obligations sans lien avec des actions (options de change ou options sur or par ex.) et obligations synthétiques.

F41a Anleihen ausländischer Schuldner; nicht öffentlich aufgelegte ¹ Emprunts de débiteurs étrangers, qui ne sont pas offerts en souscription publique ¹

Emissionswert nach Anleihenarten / Valeur d'émission, selon la catégorie d'emprunt

In Millionen Franken / En millions de francs

| Jahr Monat | Straights | Anleihen mit variablen Zinssatz | Wandelanleihen | Optionsanleihen | Andere ² | Total (1 bis 5) (1 à 5) | davon / dont | |
|---------------|------------------------|---------------------------------------|--------------------------|----------------------|---------------------|-------------------------------|--|----------------------------------|
| Année Mois | Emprunts classiques | Emprunts à taux variable | Emprunts convertibles | Emprunts à option | Autres ² | | Tranchen von Emissions- programmen | Doppel- währungs- anleihen |
| | | | | | | | Tranches de programmes d'émission | Emprunts à deux monnaies |
| | 1 | 2 | 3 | 4 | 5 | 6 | 7 | 8 |
| 1995 | 6239.3 | 773.8 | 2119.4 | 3340.5 | 50.1 | 12 523.2 | 3 032.1 | 107.3 |
| 1996 | 4670.4 | 1732.6 | 2049.5 | 4783.5 | 217.4 | 13 453.4 | 3 558.5 | — |
| 1997 | 1631.3 | 5588.1 | 799.6 | 1798.6 | 434.1 | 10 251.7 | 4 796.3 | — |
| 1998 | 1255.1 | 2801.2 | 117.0 | — | 636.7 | 4 810.0 | 3 559.5 | — |
| 1999 | 727.0 | 1567.4 | 483.0 | — | 351.7 | 3 129.1 | 1 670.0 | — |
| 2000 | 2060.6 | 665.0 | 230.0 | — | 9.5 | 2 965.1 | 1 856.5 | — |
| 2001 | 1356.2 | 1425.4 | 588.7 | — | — | 3 370.2 | 2 666.5 | — |
| 2002 | 3490.4 | 1431.5 | 106.3 | — | 333.9 | 5 362.1 | 4 322.8 | — |
| 2003 | 3313.4 | 2512.4 | 86.0 | — | 227.5 | 6 139.2 | 4 938.9 | — |
| 2004 | . | . | . | . | . | . | . | . |
| 2004 03 | 316.6 | 226.0 | — | — | 77.7 | 620.3 | 514.3 | — |
| 2004 04 | 285.5 | 197.1 | — | — | 327.8 | 810.4 | 403.1 | — |
| 2004 05 | . | . | . | . | . | . | . | . |
| 2004 06 | . | . | . | . | . | . | . | . |
| 2004 07 | . | . | . | . | . | . | . | . |
| 2004 08 | . | . | . | . | . | . | . | . |
| 2004 09 | . | . | . | . | . | . | . | . |
| 2004 10 | . | . | . | . | . | . | . | . |
| 2004 11 | . | . | . | . | . | . | . | . |
| 2004 12 | . | . | . | . | . | . | . | . |
| 2005 01 | . | . | . | . | . | . | . | . |
| 2005 02 | . | . | . | . | . | . | . | . |
| 2005 03 | . | . | . | . | . | . | . | . |

¹ Nach Liberierungsdatum. Ohne Gewähr für Vollständigkeit.
Selon la date de libération. Omissions réservées.

² Inklusive nicht eigenkapitalbezogene Optionsanleihen (z. B. Anleihen mit Währungs- oder Goldoptionen) und synthetische Obligationen.
Y compris les obligations sans lien avec des actions (options de change ou options sur or par ex.) et obligations synthétiques.

F42a Anleihen ausländischer Schuldner; nicht öffentlich aufgelegte¹ Emprunts de débiteurs étrangers, qui ne sont pas offerts en souscription publique¹

Emissionswert nach Ländergruppen / Valeur d'émissions, par groupes de pays

In Millionen Franken / En millions de francs

| Jahr Quartal | Euro- päische Union | Übriges Europa | Vereinigte Staaten, Kanada | Karibische Zone | Latein- amerika | Mittlerer Osten, Afrika | Japan | Australien, Neuseeland | Asien, Ozeanien | Entwick- lungs- organi- sationen ² | Total (1 bis 10) |
|--------------------|---------------------------|----------------------|----------------------------------|--------------------|--------------------|-------------------------------|---------|------------------------------------|--------------------|--|---------------------|
| Année Trimestre | Union européenne | Reste de l'Europe | Etats-Unis, Canada | Caraïbes | Amérique latine | Moyen- Orient, Afrique | Japon | Australie, Nouvelle- Zélande | Asie, Océanie | Organi- sations de développe- ment ² | |
| | 1 | 2 | 3 | 4 | 5 | 6 | 7 | 8 | 9 | 10 | 11 |
| 1995 | 4 034.1 | 126.6 | 1 961.4 | 542.0 | 59.9 | — | 4 919.8 | 145.0 | 734.4 | — | 12 523.2 |
| 1996 | 2 571.0 | 235.3 | 1 436.2 | 3 245.9 | 134.5 | — | 4 535.6 | 679.0 | 603.6 | 12.3 | 13 453.4 |
| 1997 | 2 929.4 | 514.4 | 1 657.9 | 2 848.5 | — | — | 1 557.6 | 330.0 | 274.0 | 140.0 | 10 251.7 |
| 1998 | 2 455.0 | 98.5 | 962.2 | 504.0 | — | — | 343.1 | 420.1 | 27.0 | — | 4 810.0 |
| 1999 | 1 611.6 | 112.4 | 244.9 | 293.8 | — | — | 586.2 | 280.3 | — | — | 3 129.1 |
| 2000 | 1 805.2 | 20.0 | 50.0 | 651.2 | — | — | 438.6 | — | — | — | 2 965.1 |
| 2001 | 1 217.8 | 1 083.7 | 100.0 | 808.7 | — | — | 60.0 | 100.1 | — | — | 3 370.2 |
| 2002 | 4 267.1 | 768.7 | 36.0 | 184.0 | — | — | 106.3 | — | — | — | 5 362.1 |
| 2003 | 4 206.8 | 1 091.5 | 275.3 | 379.5 | — | — | 86.0 | 100.0 | — | — | 6 139.2 |
| 2004 | . | . | . | . | . | . | . | . | . | . | . |
| 2003 I | 479.4 | 588.4 | 150.0 | 40.0 | — | — | 20.0 | — | — | — | 1 277.8 |
| 2003 II | 1 373.8 | 103.0 | — | 300.0 | — | — | — | — | — | — | 1 776.9 |
| 2003 III | 590.4 | 215.1 | — | — | — | — | 43.0 | 50.0 | — | — | 898.5 |
| 2003 IV | 1 763.1 | 185.0 | 125.3 | 39.6 | — | — | 23.0 | 50.0 | — | — | 2 186.0 |
| 2004 I | 1 160.9 | 23.5 | — | — | — | — | — | 155.0 | — | — | 1 339.4 |
| 2004 II | . | . | . | . | . | . | . | . | . | . | . |
| 2004 III | . | . | . | . | . | . | . | . | . | . | . |
| 2004 IV | . | . | . | . | . | . | . | . | . | . | . |
| 2005 I | . | . | . | . | . | . | . | . | . | . | . |

¹ Nach Liberierungsdatum. Ohne Gewähr für Vollständigkeit.
Selon la date de libération. Omissions réservées.

² Weltbankgruppe (IBRD, IDA, IFC, MIGA), Interamerikanische Entwicklungsbank (IDB), Afrikanische Entwicklungsbank (AfDB), Asiatische Entwicklungsbank (AsDB), Europäische Bank für Wiederaufbau und Entwicklung (EBRD).
Groupe de la Banque mondiale (BIRD, IDA, SFI, AMGI), Banque interaméricaine de développement (BID), Banque africaine de développement (BAfD), Banque asiatique de développement (BAsD), Banque européenne pour la reconstruction et le développement (BERD).

G2a Wechselkursindizes Indices du cours du franc

Nach einzelnen Ländern / Par pays

Januar 1999 = 100 / Janvier 1999 = 100

| | | Jahresmittel Moyenne annuelle | | Quartalsmittel Moyenne trimestrielle | | Monatsmittel Moyenne mensuelle | |
|----------------------------------|---------------------------|----------------------------------|---------|---|--------------|-----------------------------------|--------------|
| | | real | nominal | real | nominal | real | nominal |
| | | réel | nominal | réel | nominal | réel | nominal |
| | | 2004 | 2004 | 2005 I | 2005 I | 2005 03 | 2005 03 |
| | | 1 | 2 | 3 | 4 | 5 | 6 |
| Total ¹ | Total ¹ | 100.1 | 107.2 | 100.6 | 108.0 | 100.8 | 108.1 |
| Europa | Europe | 97.6 | 106.4 | 97.1 | 106.4 | 97.1 | 106.3 |
| Euro-Währungsgebiet ² | Zone euro ² | 98.3 | 104.0 | 97.7 | 103.7 | 97.8 | 103.6 |
| Deutschland | Allemagne | 101.0 | . | 100.4 | . | 100.5 | . |
| Frankreich | France | 99.0 | . | 98.9 | . | 98.9 | . |
| Italien | Italie | 95.8 | . | 95.0 | . | 94.9 | . |
| Österreich | Autriche | 98.7 | . | 97.4 | . | 97.4 | . |
| Niederlande | Pays-Bas | 94.9 | . | 94.7 | . | 94.8 | . |
| Spanien | Espagne | 92.4 | . | 91.8 | . | 91.8 | . |
| Belgien/Luxemburg | Belgique/Luxembourg | 98.3 | . | 97.1 | . | 97.0 | . |
| Portugal | Portugal | 92.3 | . | 91.7 | . | 91.7 | . |
| Finnland | Finlande | 99.8 | . | 100.2 | . | 100.3 | . |
| Griechenland | Grèce | 91.4 | . | 89.7 | . | 89.7 | . |
| Irland | Irlande | 87.8 | . | 87.7 | . | 87.8 | . |
| Vereinigtes Königreich | Royaume-Uni | 92.6 | 100.3 | 93.6 | 102.2 | 93.6 | 102.0 |
| Schweden | Suède | 101.3 | 104.5 | 101.3 | 103.6 | 101.5 | 103.7 |
| Türkei | Turquie | 85.2 | 491.1 | 78.8 | 479.4 | 78.2 | 476.1 |
| Dänemark | Danemark | 96.5 | 103.9 | 96.8 | 103.7 | 96.9 | 103.7 |
| Norwegen | Norvège | 94.8 | 100.7 | 93.2 | 98.8 | 92.6 | 98.1 |
| Nordamerika | Amérique du Nord | 100.9 | 110.1 | 105.2 | 114.9 | 105.9 | 115.6 |
| USA | Etats-Unis | 102.2 | 111.4 | 106.9 | 117.1 | 107.7 | 117.9 |
| Kanada | Canada | 87.8 | 95.2 | 86.9 | 94.4 | 86.9 | 94.3 |
| Asien | Asie | 118.8 | 109.6 | 121.8 | 111.6 | 122.9 | 112.5 |
| Japan | Japon | 115.4 | 106.5 | 118.4 | 108.2 | 120.1 | 109.7 |
| Hongkong | Hong Kong | 135.9 | 111.9 | 143.3 | 117.9 | 144.3 | 118.7 |
| Singapur | Singapour | 113.2 | 112.1 | 115.5 | 114.2 | 115.9 | 114.6 |
| Südkorea | Corée du Sud | 97.1 | 108.7 | 90.1 | 102.2 | 89.2 | 101.3 |
| Thailand | Thaïlande | 119.4 | 122.7 | 120.0 | 123.8 | 120.8 | 124.5 |
| Australien | Australie | 84.5 | 95.6 | 83.9 | 95.2 | 83.6 | 94.9 |

¹ Gegenüber 24 Handelspartnern. Zur Revision der Wechselkursindizes vgl. Quartalsheft 3/2001 der SNB.
Par rapport à 24 partenaires commerciaux. Pour la révision des indices du cours du franc, voir Bulletin trimestriel 3/2001 de la BNS.

² Bis Dezember 1998 ohne Irland, Finnland und Griechenland.
Jusqu'en décembre 1998, sans l'Irlande, la Finlande et la Grèce.

O43a Immobilienpreisindizes nach Marktregionen Indices des prix de l'immobilier par régions du pays

Indizes von Wüest & Partner AG / Indices établis par Wüest & Partner AG
1970 = 100

Wohnnutzung¹ / Surfaces d'habitation¹

| | | Mietwohnungen (1 bis 5 Zimmer) Appartements loués (1 à 5 chambres) | | | Eigentums- wohnungen (2 bis 5 Zimmer) | Einfamilien- häuser |
|------------------------|----------------------|---|---------------------------------|--------------|--|--------------------------|
| | | Altbau Anciens bâtiments | Neubau Nouveaux bâtiments | Total | Appartements en propriété par étage (2 à 5 chambres) | Maisons individuelles |
| | | 2005 | 2005 | 2005 | 2005 | 2005 |
| | | 1 | 2 | 3 | 4 | 5 |
| Gesamte Schweiz | Suisse | 318.4 | 445.7 | 324.1 | 338.9 | 305.0 |
| Region Zürich | Zurich et sa région | 339.7 | 426.7 | 344.0 | 343.0 | 309.8 |
| Region Ostschweiz | Suisse orientale | 326.1 | 466.2 | 328.3 | 354.5 | 377.3 |
| Region Innerschweiz | Suisse centrale | 390.2 | 554.0 | 400.6 | 391.2 | 309.7 |
| Region Nordwestschweiz | Suisse du Nord-Ouest | 293.8 | 394.9 | 299.8 | 340.6 | 289.9 |
| Region Bern | Berne et sa région | 309.9 | 441.5 | 309.6 | 316.9 | 324.0 |
| Region Südschweiz | Suisse méridionale | 306.7 | 380.8 | 307.4 | 353.5 | 288.0 |
| Region Genfersee | Région lémanique | 313.0 | 501.9 | 323.6 | 379.0 | 385.7 |
| Region Westschweiz | Suisse occidentale | 353.2 | 456.6 | 360.9 | 384.2 | 437.3 |

Veränderung gegenüber dem Vorjahr / Variation par rapport à l'année précédente

In Prozent / En pour-cent

| | | | | | | |
|------------------------|----------------------|------------|------------|------------|------------|------------|
| Gesamte Schweiz | Suisse | 1.7 | 2.6 | 2.1 | 2.6 | 0.5 |
| Region Zürich | Zurich et sa région | 1.6 | 0.8 | 2.2 | 4.4 | - 0.4 |
| Region Ostschweiz | Suisse orientale | 2.1 | 1.9 | 2.0 | 5.2 | 1.9 |
| Region Innerschweiz | Suisse centrale | - 0.0 | 3.8 | 1.1 | - 0.4 | 3.0 |
| Region Nordwestschweiz | Suisse du Nord-Ouest | 1.5 | 5.1 | 1.6 | 0.5 | - 2.3 |
| Region Bern | Berne et sa région | 1.5 | - 1.3 | 2.1 | 0.3 | 2.5 |
| Region Südschweiz | Suisse méridionale | 2.0 | - 0.5 | 2.1 | 6.6 | - 0.5 |
| Region Genfersee | Région lémanique | 4.8 | 4.0 | 5.0 | 2.5 | 5.7 |
| Region Westschweiz | Suisse occidentale | 3.5 | 2.0 | 4.1 | 5.1 | 4.3 |

Geschäftsflächen¹ / Surfaces commerciales¹

| | | Büroflächen Surfaces destinées aux bureaux | Gewerbeflächen Surfaces destinées à l'artisanat | Verkaufsflächen ² Surfaces destinées à la vente ² |
|------------------------|---------------------|--|---|---|
| | | 2005 | 2005 | 2005 |
| | | | 1 | 2 |
| Gesamte Schweiz | Suisse | 205.0 | 221.0 | 171.4 |
| Region Zürich | Zurich et sa région | 206.3 | 212.2 | . |
| Region Basel | Bâle et sa région | 210.6 | 241.3 | . |
| Region Genf | Genève et sa région | 226.2 | 279.9 | . |
| Übrige Schweiz | Reste de la Suisse | 213.8 | 229.4 | . |

Veränderung gegenüber dem Vorjahr / Variation par rapport à l'année précédente

In Prozent / En pour-cent

| | | | | |
|------------------------|---------------------|--------------|------------|--------------|
| Gesamte Schweiz | Suisse | - 0.7 | 3.7 | - 0.6 |
| Region Zürich | Zurich et sa région | 0.1 | 0.3 | . |
| Region Basel | Bâle et sa région | 4.7 | 11.8 | . |
| Region Genf | Genève et sa région | - 0.6 | 8.2 | . |
| Übrige Schweiz | Reste de la Suisse | - 1.6 | 6.3 | . |

¹ 2005: provisorische Werte.
2005: chiffres provisoires.

² Keine Daten nach Marktregionen verfügbar.
Aucune donnée n'est disponible par régions du pays.

Q1a Zahlungsbilanz – Ertragsbilanz

Balance des paiements – Balance des transactions courantes

In Millionen Franken / En millions de francs

| | | 2004 | 2003 IV | 2004 I | 2004 II | 2004 III | 2004 IV |
|--------------------------------------|--|------------------|----------|-----------------|-----------------|-----------------|-----------------|
| | | 1 | 2 | 3 | 4 | 5 | 6 |
| Waren Saldo | Biens solde | 6 754 | 1 587 | 1 928 | 2 151 | 1 109 | 1 566 |
| Einnahmen | Recettes | 148 633 | 36 315 | 36 877 | 37 228 | 36 276 | 38 253 |
| Spezialhandel ¹ | Commerce spécial ¹ | 141 735 | 34 753 | 35 303 | 35 236 | 34 648 | 36 549 |
| Elektrische Energie | Energie électrique | 2 332 | 636 | 590 | 644 | 593 | 505 |
| Übrige Warenexporte | Autres biens | 4 566 | 927 | 983 | 1 349 | 1 035 | 1 199 |
| Ausgaben | Dépenses | - 141 879 | - 34 728 | - 34 948 | - 35 077 | - 35 166 | - 36 688 |
| Spezialhandel ¹ | Commerce spécial ¹ | - 132 423 | - 32 257 | - 32 483 | - 32 943 | - 32 840 | - 34 157 |
| Elektrische Energie | Energie électrique | - 1 288 | - 424 | - 380 | - 316 | - 260 | - 332 |
| Übrige Warenimporte | Autres biens | - 8 168 | - 2 047 | - 2 085 | - 1 818 | - 2 066 | - 2 199 |
| Dienste Saldo | Services solde | 24 791 | 6 348 | 7 063 | 5 708 | 5 865 | 6 155 |
| Einnahmen | Recettes | 48 199 | 11 589 | 12 026 | 11 921 | 12 811 | 11 441 |
| Fremdenverkehr | Tourisme | 12 819 | 2 525 | 3 281 | 3 017 | 3 942 | 2 580 |
| Privatversicherungen | Assurances privées | 4 512 | 1 375 | 1 032 | 1 143 | 1 181 | 1 157 |
| Transithandelsgeschäfte | Opérations de commerce en transit | 1 827 | 426 | 457 | 457 | 457 | 457 |
| Transporte | Transports | 4 683 | 1 149 | 1 111 | 1 187 | 1 296 | 1 090 |
| Post-, Kurier- und Fernmeldeverkehr | Postes, messageries et télécommunications | 1 488 | 331 | 312 | 394 | 423 | 359 |
| Sonstige Dienstleistungen | Autres services | 22 870 | 5 783 | 5 834 | 5 724 | 5 513 | 5 799 |
| davon | dont | | | | | | |
| Bankkommissionen | commissions bancaires | 12 104 | 3 170 | 3 143 | 2 987 | 2 826 | 3 148 |
| Ausgaben | Dépenses | - 23 409 | - 5 241 | - 4 963 | - 6 214 | - 6 946 | - 5 286 |
| Fremdenverkehr | Tourisme | - 10 363 | - 2 062 | - 1 738 | - 2 958 | - 3 540 | - 2 127 |
| Privatversicherungen | Assurances privées | - 138 | - 33 | - 35 | - 35 | - 35 | - 35 |
| Transithandelsgeschäfte | Opérations de commerce en transit | . | . | . | . | . | . |
| Transporte | Transports | - 3 429 | - 846 | - 848 | - 820 | - 995 | - 767 |
| Post-, Kurier- und Fernmeldeverkehr | Postes, messageries et télécommunications | - 1 364 | - 334 | - 307 | - 366 | - 358 | - 333 |
| Sonstige Dienstleistungen | Autres services | - 8 114 | - 1 966 | - 2 035 | - 2 035 | - 2 019 | - 2 025 |
| davon | dont | | | | | | |
| Bankkommissionen | commissions bancaires | - 1 064 | - 272 | - 273 | - 273 | - 256 | - 263 |
| Arbeits- und Kapitaleinkommen | Revenus du travail et de capitaux solde | 29 258 | 10 499 | 8 630 | 7 031 | 7 300 | 6 297 |
| Saldo | | | | | | | |
| Einnahmen | Recettes | 85 220 | 22 520 | 22 028 | 21 989 | 20 411 | 20 792 |
| Arbeitseinkommen | Revenus du travail | 2 109 | 517 | 527 | 527 | 527 | 527 |
| Kapitaleinkommen | Revenus de capitaux | 83 111 | 22 003 | 21 501 | 21 462 | 19 884 | 20 264 |
| Portfolioanlagen | Investissements de portefeuille | 23 191 | 5 571 | 5 625 | 5 769 | 5 904 | 5 894 |
| Direktinvestitionen | Investissements directs | 44 168 | 12 181 | 12 324 | 11 649 | 10 032 | 10 164 |
| Übrige Kapitaleinkommen | Autres revenus de capitaux | 15 751 | 4 251 | 3 552 | 4 044 | 3 948 | 4 207 |
| Ausgaben | Dépenses | - 55 962 | - 12 021 | - 13 398 | - 14 958 | - 13 111 | - 14 495 |
| Arbeitseinkommen | Revenus du travail | - 12 958 | - 3 098 | - 3 162 | - 3 191 | - 3 287 | - 3 319 |
| Kapitaleinkommen | Revenus de capitaux | - 43 003 | - 8 923 | - 10 236 | - 11 768 | - 9 824 | - 11 176 |
| Portfolioanlagen | Investissements de portefeuille | - 11 857 | - 2 688 | - 2 723 | - 2 955 | - 3 127 | - 3 052 |
| Direktinvestitionen | Investissements directs | - 19 731 | - 3 196 | - 4 929 | - 5 940 | - 3 763 | - 5 099 |
| Übrige Kapitaleinkommen | Autres revenus de capitaux | - 11 416 | - 3 038 | - 2 584 | - 2 873 | - 2 934 | - 3 025 |
| Laufende Übertragungen Saldo | Transferts courants solde | - 7 445 | - 1 007 | - 1 800 | - 1 380 | - 2 516 | - 1 750 |
| Einnahmen | Recettes | 17 433 | 4 789 | 4 144 | 4 417 | 4 407 | 4 465 |
| Private Übertragungen | Transferts du secteur privé | 14 088 | 3 990 | 3 315 | 3 586 | 3 567 | 3 621 |
| Öffentliche Übertragungen | Transferts du secteur public | 3 345 | 799 | 829 | 832 | 841 | 844 |
| Ausgaben | Dépenses | - 24 878 | - 5 796 | - 5 944 | - 5 797 | - 6 923 | - 6 214 |
| Private Übertragungen | Transferts du secteur privé | - 18 396 | - 4 218 | - 4 323 | - 4 177 | - 5 303 | - 4 594 |
| Öffentliche Übertragungen | Transferts du secteur public | - 6 482 | - 1 579 | - 1 621 | - 1 621 | - 1 621 | - 1 621 |
| Total der Ertragsbilanz Saldo | Total de la balance courante solde | 53 358 | 17 427 | 15 822 | 13 509 | 11 758 | 12 268 |
| Einnahmen | Recettes | 299 485 | 75 213 | 75 074 | 75 555 | 73 905 | 74 951 |
| Ausgaben | Dépenses | - 246 127 | - 57 786 | - 59 252 | - 62 046 | - 62 146 | - 62 683 |

¹ Total 1: Ohne Edelmetalle, Edel- und Schmucksteine, Kunstgegenstände und Antiquitäten.
Total 1: sans métaux précieux, pierres gemmes, objets d'art et antiquités.

Q3a Zahlungsbilanz – Kapitalverkehr ^{1,2} Balance des paiements – Mouvements de capitaux ^{1,2}

In Millionen Franken / En millions de francs

| | | 2004 | 2003 IV | 2004 I | 2004 II | 2004 III | 2004 IV |
|--|--|-----------------|----------------|-----------------|-----------------|-----------------|-----------------|
| | | 1 | 2 | 3 | 4 | 5 | 6 |
| Direktinvestitionen Saldo | Investissements directs solde | - 25 777 | 1 493 | - 8 801 | - 9 803 | - 4 335 | - 2 837 |
| Im Ausland | A l'étranger | - 31 345 | - 10 592 | - 10 215 | - 9 802 | - 7 038 | - 4 290 |
| Beteiligungskapital | Capital social | - 11 299 | - 4 184 | - 339 | - 5 416 | - 3 324 | - 2 220 |
| Reinvestierte Erträge | Bénéfices réinvestis | - 16 600 | - 3 937 | - 4 150 | - 4 150 | - 4 150 | - 4 150 |
| Kredite | Crédits | - 3 446 | - 2 471 | - 5 726 | - 236 | 435 | 2 080 |
| In der Schweiz | En Suisse | 5 568 | 12 085 | 1 415 | - 1 | 2 703 | 1 452 |
| Beteiligungskapital | Capital social | - 1 158 | 8 208 | 788 | - 465 | - 124 | - 1 358 |
| Reinvestierte Erträge | Bénéfices réinvestis | 8 610 | 1 467 | 1 021 | 1 989 | 2 119 | 3 482 |
| Kredite | Crédits | - 1 884 | 2 410 | - 395 | - 1 525 | 708 | - 672 |
| Portfolioinvestitionen Saldo | Investissements de portefeuille solde | - 49 672 | - 4 088 | - 21 493 | - 12 993 | - 11 625 | - 3 561 |
| Im Ausland | A l'étranger | - 53 270 | - 7 501 | - 21 416 | - 16 499 | - 10 936 | - 4 419 |
| Schuldtitel | Titres de créance | - 39 160 | - 8 546 | - 13 400 | - 13 970 | - 9 378 | - 2 412 |
| Anleihen und Notes | Emprunts obligataires et notes | - 48 509 | - 9 309 | - 14 918 | - 16 737 | - 9 678 | - 7 176 |
| Geldmarktpapiere | Papiers monétaires | 9 349 | 763 | 1 518 | 2 767 | 300 | 4 764 |
| Dividendenpapiere | Titres de participation | - 14 110 | 1 045 | - 8 016 | - 2 529 | - 1 558 | - 2 007 |
| Aktien | Actions | - 2 394 | - 1 682 | - 2 981 | 361 | - 54 | 280 |
| Anlagefonds | Fonds de placement | - 11 716 | 2 727 | - 5 035 | - 2 890 | - 1 504 | - 2 287 |
| In der Schweiz | En Suisse | 3 598 | 3 413 | - 77 | 3 506 | - 689 | 858 |
| Schuldtitel | Titres de créance | 7 031 | 1 945 | 888 | 2 697 | 1 663 | 1 783 |
| Anleihen und Notes | Emprunts obligataires et notes | 5 264 | 1 477 | 346 | 2 217 | 1 218 | 1 483 |
| Geldmarktpapiere | Papiers monétaires | 1 767 | 468 | 542 | 480 | 445 | 300 |
| Dividendenpapiere | Titres de participation | - 3 433 | 1 468 | - 965 | 809 | - 2 352 | - 925 |
| Aktien | Actions | - 6 731 | 1 114 | - 2 587 | 1 020 | - 3 319 | - 1 845 |
| Anlagefonds | Fonds de placement | 3 297 | 354 | 1 622 | - 211 | 967 | 919 |
| Übrige Investitionen Saldo | Autres mouvements de capitaux solde | 12 916 | - 2 368 | 16 998 | 4 010 | 6 006 | - 14 099 |
| Kredite der Geschäftsbanken Saldo | Crédits des banques commerciales solde | 17 093 | - 8 936 | 17 245 | - 2 193 | 12 115 | - 10 074 |
| Kredite an das Ausland | Crédits à l'étranger | - 16 769 | - 24 250 | - 53 693 | 5 070 | 57 127 | - 25 274 |
| Kredite an Banken | Crédits à des banques | 19 476 | - 25 293 | - 46 574 | 10 381 | 62 836 | - 7 167 |
| langfristig | à long terme | 1 270 | - 2 111 | - 2 025 | 1 707 | - 278 | 1 866 |
| kurzfristig | à court terme | 18 205 | - 23 182 | - 44 549 | 8 674 | 63 114 | - 9 033 |
| übrige Kredite | Autres crédits | - 36 245 | 1 043 | - 7 119 | - 5 310 | - 5 709 | - 18 107 |
| Kredite aus dem Ausland | Crédits de l'étranger | 33 862 | 15 314 | 70 938 | - 7 264 | - 45 012 | 15 200 |
| Kredite von Banken | Crédits de banques | 29 057 | 16 427 | 63 015 | - 8 928 | - 40 385 | 15 354 |
| langfristig | à long terme | - 449 | - 1 303 | - 364 | - 618 | 597 | - 64 |
| kurzfristig | à court terme | 29 506 | 17 729 | 63 379 | - 8 310 | - 40 981 | 15 419 |
| übrige Kredite | Autres crédits | 4 805 | - 1 113 | 7 922 | 1 664 | - 4 627 | - 154 |
| langfristig | à long terme | 1 561 | 690 | 284 | 773 | - 183 | 687 |
| kurzfristig | à court terme | 3 245 | - 1 803 | 7 638 | 891 | - 4 444 | - 841 |
| Kredite der Unternehmen Saldo | Crédits des entreprises solde | - 11 644 | 1 443 | - 762 | - 224 | - 7 030 | - 3 628 |
| Kredite an das Ausland | Crédits à l'étranger | - 11 832 | - 747 | - 4 523 | - 1 153 | - 6 649 | 493 |
| langfristig | à long terme | 154 | - 1 164 | - 496 | 4 877 | - 2 278 | - 1 950 |
| kurzfristig | à court terme | - 11 986 | 417 | - 4 027 | - 6 030 | - 4 371 | 2 443 |
| Kredite aus dem Ausland | Crédits de l'étranger | 188 | 2 190 | 3 761 | 930 | - 382 | - 4 121 |
| langfristig | à long terme | - 2 816 | 114 | 906 | - 1 212 | - 1 377 | - 1 134 |
| kurzfristig | à court terme | 3 004 | 2 076 | 2 854 | 2 142 | 995 | - 2 987 |
| Kredite der öffentlichen Hand Saldo | Crédits des collectivités publiques solde | 229 | 181 | 76 | 59 | 93 | - |
| Kredite an das Ausland | Crédits à l'étranger | 147 | 168 | 4 | 51 | 92 | - |
| langfristig | à long terme | 147 | 168 | 4 | 51 | 92 | - |
| kurzfristig | à court terme | - | - | - | - | - | - |
| Kredite aus dem Ausland | Crédits de l'étranger | 82 | 13 | 72 | 8 | 1 | - |
| Sonstige Investitionen Saldo | Autres investissements solde | 7 239 | 4 943 | 439 | 6 367 | 829 | - 396 |
| Währungsreserven Total | Réserves monétaires total | - 1 835 | - 2 350 | - 1 418 | 3 461 | - 2 156 | - 1 722 |
| Veränderung der Auslandguthaben ³ | Variation des avoirs à l'étranger ³ | - 1 835 | - 2 350 | - 1 418 | 3 461 | - 2 156 | - 1 722 |
| Gold ⁴ | Or ⁴ | - | - | - | - | - | - |
| Devisenanlagen | Placements de devises | - 2 246 | - 2 550 | - 1 539 | 3 423 | - 2 253 | - 1 877 |
| Reserveposition beim IWF | Position de réserve au FMI | 420 | 135 | 133 | - 1 | 129 | 159 |
| Sonderziehungsrechte | Droits de tirage spéciaux | - 9 | 65 | - 12 | 39 | - 32 | - 4 |
| übrige | Autres | - | - | - | - | - | - |
| Wertveränderungen auf den Auslandguthaben | Ajustements de valeur sur les avoirs à l'étranger | - | - | - | - | - | - |
| Gesamter Kapitalverkehr Saldo | L'ensemble des mouvements de capitaux solde | - 64 368 | - 7 313 | - 14 713 | - 15 325 | - 12 110 | - 22 219 |
| Restposten | Erreur et omissions nettes | 12 611 | - 9 858 | - 707 | 2 216 | 884 | 10 218 |

¹ Die aktuellsten Quartalsdaten des Kapitalverkehrs sind vorab auf dem Internet unter www.snb.ch bzw. www.dsbb.imf.org (Datenseite *Switzerland* des Internationalen Währungsfonds) verfügbar.

Les données trimestrielles les plus récentes se rapportant aux mouvements de capitaux sont disponibles sur Internet sous www.snb.ch ou www.dsbb.imf.org, page *Switzerland* du Fonds monétaire international.

² Ein Minus bedeutet beim Kapitalverkehr einen Kapitalexport.
Dans les mouvements de capitaux, le signe moins (-) signifie une exportation de capitaux.

³ Seit dem Jahr 2000 werden gemäss den aktuellen Richtlinien des IWF Stromgrössen verbucht. Bis 1999 wurden dem alten Standard entsprechend Bestandsveränderungen ausgewiesen. Dies erforderte eine Gegenbuchung für die nicht transaktionsbedingten Änderungen der Auslandposition.
Depuis l'an 2000, ces données sont calculées à partir des flux, conformément aux recommandations du FMI. Jusqu'en 1999, elles étaient tirées, selon les recommandations alors applicables, des variations des stocks, ce qui nécessitait une compensation pour la part qui n'était pas due à des transactions.

⁴ Seit dem 1. Mai 2000 verkauft die SNB das für geld- und währungspolitische Zwecke nicht mehr benötigte Gold (Demonetarisierung von Gold). Die Demonetarisierung von Gold wird gemäss den aktuellen Richtlinien des IWF in der Zahlungsbilanz nicht ausgewiesen.
Depuis le 1er mai 2000, la Banque nationale vend sur le marché l'or qui n'est plus nécessaire à des fins monétaires (démonétisation de l'or). La démonétisation de l'or n'entre pas dans la balance des paiements, conformément aux recommandations actuelles du FMI.

R4a Verschuldung der Schweiz gegenüber dem Ausland Dette extérieure de la Suisse

Bestand am Jahres- und Quartalsende / Etat en fin d'année et de trimestre

In Millionen Franken / En millions de francs

| | | 2003 | 2004 I | 2004 II | 2004 III | 2004 IV |
|--|---|---------|-----------|-----------|----------|---------|
| | | 1 | 2 | 3 | 4 | 5 |
| Total / Total | | | | | | |
| Total | Total | 935 817 | 1 038 772 | 1 016 114 | 980 667 | 950 036 |
| nach Sektoren | Selon secteurs | | | | | |
| Öffentliche Hand | Collectivités publiques | 20 640 | 27 324 | 25 180 | 26 786 | 31 171 |
| Nationalbank | Banque nationale | 641 | 2 424 | 300 | 401 | 330 |
| Banken | Banques | 641 092 | 722 680 | 705 546 | 664 181 | 643 199 |
| Übrige Sektoren ¹ | Autres secteurs ¹ | 273 444 | 286 344 | 285 089 | 289 299 | 275 336 |
| nach Fristigkeit | Selon durée | | | | | |
| Kurzfristig | A court terme | 705 522 | 796 735 | 780 251 | 739 825 | 712 478 |
| Langfristig ¹ | A long terme ¹ | 230 296 | 242 037 | 235 863 | 240 842 | 237 558 |
| Öffentliche Hand / Collectivités publiques | | | | | | |
| Total | Total | 20 640 | 27 324 | 25 180 | 26 786 | 31 171 |
| Kurzfristig | A court terme | | | | | |
| Total | Total | 575 | 647 | 655 | 656 | 656 |
| Geldmarktpapiere | Papiers monétaires | — | — | — | — | — |
| Kredite aus dem Ausland | Crédits reçus de l'étranger | 575 | 647 | 655 | 656 | 656 |
| Langfristig | A long terme | | | | | |
| Total | Total | 20 065 | 26 677 | 24 525 | 26 129 | 30 515 |
| Anleihen und Notes | Emprunts obligataires et «notes» | 20 065 | 26 677 | 24 525 | 26 129 | 30 515 |
| Kredite aus dem Ausland | Crédits reçus de l'étranger | — | — | — | — | — |
| Nationalbank / Banque nationale | | | | | | |
| Total | Total | 641 | 2 424 | 300 | 401 | 330 |
| Kurzfristig | A court terme | | | | | |
| Total | Total | 641 | 2 424 | 300 | 401 | 330 |
| Geldmarktpapiere | Papiers monétaires | — | — | — | — | — |
| Kredite aus dem Ausland | Crédits reçus de l'étranger | 641 | 2 424 | 300 | 401 | 330 |
| Langfristig | A long terme | | | | | |
| Total | Total | — | — | — | — | — |
| Anleihen und Notes | Emprunts obligataires et «notes» | — | — | — | — | — |
| Kredite aus dem Ausland | Crédits reçus de l'étranger | — | — | — | — | — |
| Banken / Banques | | | | | | |
| Total | Total | 641 092 | 722 680 | 705 546 | 664 181 | 643 199 |
| Kurzfristig | A court terme | | | | | |
| Total | Total | 596 040 | 677 618 | 660 482 | 618 604 | 597 319 |
| Geldmarktpapiere ² | Papiers monétaires ² | — | — | — | — | — |
| Kredite aus dem Ausland | Crédits reçus de l'étranger | 596 040 | 677 618 | 660 482 | 618 604 | 597 319 |
| Langfristig | A long terme | | | | | |
| Total | Total | 45 052 | 45 062 | 45 064 | 45 577 | 45 880 |
| Anleihen und Notes ³ | Emprunts obligataires et «notes» ³ | — | — | — | — | — |
| Kredite aus dem Ausland | Crédits reçus de l'étranger | 45 052 | 45 062 | 45 064 | 45 577 | 45 880 |
| Übrige Sektoren / Autres secteurs | | | | | | |
| Total | Total | 207 278 | 219 284 | 220 841 | 223 847 | 213 582 |
| Kurzfristig | A court terme | | | | | |
| Total | Total | 108 265 | 116 046 | 118 815 | 120 164 | 114 173 |
| Geldmarktpapiere ⁴ | Papiers monétaires ⁴ | 1 110 | 995 | 907 | 1 204 | 1 303 |
| Kredite aus dem Ausland | Crédits reçus de l'étranger | 107 155 | 115 052 | 117 908 | 118 960 | 112 870 |
| Langfristig | A long terme | | | | | |
| Total | Total | 99 012 | 103 238 | 102 026 | 103 683 | 99 409 |
| Anleihen und Notes ⁵ | Emprunts obligataires et «notes» ⁵ | 37 610 | 39 017 | 38 927 | 40 702 | 40 925 |
| Kredite aus dem Ausland | Crédits reçus de l'étranger | 61 402 | 64 221 | 63 099 | 62 981 | 58 484 |
| Direktinvestitionskredite / Crédits imputés aux investissements directs | | | | | | |
| Verpflichtungen | Engagements | | | | | |
| Total | Total | 66 167 | 67 060 | 64 248 | 65 453 | 61 754 |
| Gegenüber den Tochtergesellschaften im Ausland | Envers les filiales à l'étranger | 37 494 | 37 516 | 37 656 | 39 293 | 38 271 |
| Gegenüber den Direktinvestoren im Ausland | Envers les investisseurs directs à l'étranger | 28 672 | 29 544 | 26 592 | 26 159 | 23 484 |

¹ Inkl. Direktinvestitionskredite.
Y compris les crédits imputés aux investissements directs.

² Bei den Geldmarktpapieren der übrigen Sektoren enthalten.
Compris dans les papiers monétaires des autres secteurs.

³ Bei den Anleihen der übrigen Sektoren enthalten.
Compris dans les emprunts des autres secteurs.

⁴ Inkl. Geldmarktpapiere der Banken.
Y compris les papiers monétaires des banques.

⁵ Inkl. Anleihen der Banken.
Y compris les emprunts des banques.

S11a Schweizerische Direktinvestitionen im Ausland Investissements directs suisses à l'étranger

Kapitalexporte¹ / Exportations de capitaux¹

In Millionen Franken / En millions de francs

| | 1999 | 2000 | 2001 | 2002 | 2003 |
|--|---------------|----------------|---------------|---------------|---------------|
| | 1 | 2 | 3 | 4 | 5 |
| Total (alle Unternehmen) / Total (ensemble des entreprises) | | | | | |
| Alle Länder² | 49 986 | 75 446 | 30 782 | 12 249 | 20 351 |
| Europa und aussereuropäische Industrieländer | 38 128 | 63 693 | 23 631 | 13 034 | 16 461 |
| EU³ | 21 359 | 23 537 | 11 632 | 7 340 | 5 992 |
| Belgien | 1 179 | 4 429 | - 545 | 2 036 | 2 634 |
| Dänemark | 280 | - 167 | - 29 | 69 | 485 |
| Deutschland | 5 799 | - 1 113 | 5 696 | 247 | 303 |
| Finnland ⁴ | 126 | 263 | 99 | - 8 | 16 |
| Frankreich ⁵ | 827 | - 933 | - 1 582 | 985 | - 1 873 |
| Griechenland | 179 | 355 | 167 | 241 | 369 |
| Irland | 5 446 | 1 303 | - 4 713 | 175 | 33 |
| Italien | 192 | - 222 | 1 958 | 773 | - 1 877 |
| Luxemburg | - 47 | 3 440 | 7 825 | - 2 956 | 4 148 |
| Niederlande | 1 716 | 3 227 | 167 | 1 505 | 576 |
| Österreich ⁴ | 515 | 100 | 399 | 455 | 594 |
| Portugal | 561 | 1 594 | 270 | 75 | - 266 |
| Schweden ⁴ | - 656 | 328 | - 165 | 3 002 | 401 |
| Spanien | - 545 | 97 | 1 382 | 480 | 27 |
| Vereinigtes Königreich ⁶ | 5 788 | 10 836 | 703 | 261 | 422 |
| EFTA | 362 | - 1 208 | 247 | 791 | 39 |
| Finnland ⁷ | . | . | . | . | . |
| Österreich ⁷ | . | . | . | . | . |
| Schweden ⁷ | . | . | . | . | . |
| Mittel- und Osteuropa | 1 174 | 1 095 | 1 589 | 1 587 | 315 |
| davon | | | | | |
| Kroatien | - 44 | 16 | 21 | 7 | 64 |
| Polen | 473 | 586 | 209 | - 152 | 118 |
| Russische Föderation | 599 | - 7 | 696 | 151 | - 15 |
| Slowakei | 38 | 13 | 9 | 52 | - 4 |
| Tschechische Republik | - 64 | 183 | 274 | 55 | - 496 |
| Ungarn | 100 | 77 | 172 | 28 | 132 |
| Übriges Europa⁸ | 744 | 5 954 | - 61 | 58 | 2 561 |
| davon | | | | | |
| Offshore Finanzzentren ⁹ | . | 5 709 | - 242 | - 246 | 2 850 |
| Türkei | - 95 | - 242 | - 158 | 249 | 51 |
| Nordamerika | 13 640 | 34 232 | 9 728 | 3 707 | 7 025 |
| Kanada | 83 | 553 | 108 | 307 | 353 |
| Vereinigte Staaten | 13 557 | 33 678 | 9 620 | 3 401 | 6 672 |
| Übrige aussereuropäische Industrieländer | 850 | 83 | 496 | - 449 | 529 |
| Australien | 322 | - 267 | - 66 | 437 | 992 |
| Japan | 628 | 336 | 487 | - 640 | - 165 |
| Neuseeland | - 215 | - 3 | 22 | - 7 | - 56 |
| Südafrika | 116 | 18 | 54 | - 238 | - 243 |
| Schwellenländer | 6 244 | 2 014 | 730 | - 253 | 602 |
| Asien | 4 949 | 838 | 227 | 729 | 171 |
| Hongkong | 665 | - 63 | 258 | - 203 | 101 |
| Korea (Süd-) | 179 | 184 | 86 | - 11 | 25 |
| Malaysia | 227 | - 25 | 67 | - 34 | 83 |
| Philippinen | 57 | 313 | 98 | - 272 | - 62 |
| Singapur | 3 811 | 222 | - 523 | 1 050 | - 202 |
| Taiwan | 92 | 160 | 34 | 31 | 45 |
| Thailand | - 82 | 46 | 206 | 167 | 180 |
| Mittel- und Südamerika | 1 295 | 1 177 | 503 | - 981 | 431 |
| Argentinien | - 103 | 48 | 533 | - 542 | 345 |
| Brasilien | 844 | 246 | - 808 | - 615 | 161 |
| Chile | 17 | - 27 | - 163 | - 8 | - 14 |
| Mexiko | 537 | 910 | 941 | 184 | - 61 |

| | | 1999 | 2000 | 2001 | 2002 | 2003 | 10 |
|--------------------------------------|---|-------|-------|-------|-------|-------|----|
| Entwicklungsländer | Pays en développement | 5 614 | 9 739 | 6 421 | - 532 | 3 288 | |
| Asien | Asie | - 21 | 251 | 631 | - 35 | 33 | |
| davon | dont | | | | | | |
| China (Volksrepublik) | Chine (Rép. pop.) | - 143 | 212 | 181 | - 64 | - 188 | |
| Indien | Inde | - 59 | - 43 | 139 | 76 | 140 | |
| Indonesien | Indonésie | 10 | - 22 | 156 | 36 | - 33 | |
| Libanon | Liban | - 13 | - 143 | 12 | 17 | 2 | |
| Pakistan | Pakistan | 7 | 59 | 42 | 18 | 21 | |
| Saudi-Arabien | Arabie saoudite | 60 | - 83 | - 6 | 7 | - 18 | |
| Vereinigte Arabische Emirate | Emirats arabes unis | 19 | 85 | 55 | - 52 | - 22 | |
| Vietnam | Vietnam | - 18 | - 33 | - 19 | - 40 | 25 | |
| Mittel- und Südamerika | Amérique centrale et du Sud | 5 343 | 9 233 | 5 702 | - 246 | 3 261 | |
| davon | dont | | | | | | |
| Costa Rica | Costa Rica | - 0 | - 17 | 13 | 17 | 85 | |
| Ecuador | Equateur | 20 | 23 | 55 | 42 | 14 | |
| Guatemala | Guatemala | 22 | - 97 | - 8 | - 8 | 13 | |
| Kolumbien | Colombie | 115 | - 109 | - 70 | - 214 | - 19 | |
| Peru | Pérou | 47 | 57 | 36 | - 42 | - 61 | |
| Uruguay | Uruguay | 291 | 299 | 90 | 152 | 33 | |
| Venezuela | Venezuela | 11 | 127 | 176 | - 239 | 178 | |
| Offshore Finanzzentren ¹⁰ | Centres financiers offshore ¹⁰ | 4 703 | 8 794 | 5 546 | - 505 | 3 884 | |
| Afrika | Afrique | 293 | 255 | 89 | - 251 | - 5 | |
| davon | dont | | | | | | |
| Ägypten | Egypte | 93 | 11 | 82 | 48 | 31 | |
| Côte d'Ivoire | Côte d'Ivoire | - 26 | - 47 | - 6 | - 93 | 4 | |
| Marokko | Maroc | 2 | - 30 | 37 | 26 | 34 | |
| Nigeria | Nigéria | - 7 | 4 | 8 | 1 | 26 | |

¹ Minus (-) bedeutet einen Kapitalrückfluss in die Schweiz (Desinvestition).
Le signe moins (-) indique un rapatriement de capitaux vers la Suisse (désinvestissement).

² Die Länderdefinition entspricht ab 2000 der Geonomenklatur Eurostat.
La répartition géographique est faite en fonction de la Géonomenclature d'Eurostat.

³ Bis 1994 EU 12, ab 1995 EU 15.
Jusqu'en 1994 l'UE des 12, depuis 1995 l'UE des 15.

⁴ Bis 1994 in der EFTA.
Jusqu'en 1994 dans l'AELE.

⁵ Ab 2000 inkl. Monaco, Réunion, Französisch Guyana, Guadeloupe und Martinique.
Depuis 2000, y compris Monaco, Réunion, Guyane française, Guadeloupe et Martinique.

⁶ Bis 1999 inkl. Guernsey, Jersey und Insel Man.
Jusqu'en 1999, y compris Guernesey, Jersey et l'île de Man.

⁷ Ab 1995 in der EU.
Depuis 1995 dans l'UE.

⁸ Ab 2000 inkl. Guernsey, Jersey und Insel Man, exkl. Monaco.
Depuis 2000, y compris Guernesey, Jersey et l'île de Man, mais sans Monaco.

⁹ Gibraltar, Guernsey, Jersey und Insel Man.
Gibraltar, Guernesey, Jersey et l'île de Man.

¹⁰ Anguilla, Bahamas, Barbados, Bermuda, Britische Jungferninseln, Jamaica, Kaimaninseln, Montserrat, Niederländische Antillen, Panama, St. Kitts und Nevis;
ab 2000 zusätzlich Amerikanische Jungferninseln, Antigua und Barbuda, Belize, Dominica, Grenada, St. Lucia, St. Vincent und die Grenadinen, Turks- und Caicos-Inseln.
Anguilla, Bahamas, Barbade, Bermudes, îles Vierges britanniques, Jamaïque, îles Caïmans, Montserrat, Antilles néerlandaises, Panama, Saint-Kitts-et-Nevis; depuis 2000,
y compris îles Vierges des Etats-Unis, Antigua-et-Barbuda, Belize, Dominique, Grenade, Sainte-Lucie, Saint-Vincent-et-les Grenadines ainsi qu'îles Turks et Caicos.

S11b Schweizerische Direktinvestitionen im Ausland Investissements directs suisses à l'étranger

Kapitalexporte nach Branchen und Sektoren¹ / Exportations de capitaux, par branches et par secteurs¹

In Millionen Franken / En millions de francs

| | | 1999 | 2000 | 2001 | 2002 | 2003 |
|---|--|---------------|---------------|---------------|---------------|---------------|
| | | 1 | 2 | 3 | 4 | 5 |
| Industrie | Industrie | 9 477 | 23 726 | 11 393 | 12 325 | 6 168 |
| Textilien und Bekleidung | Textile et habillement | 395 | - 90 | - 279 | 157 | 813 |
| Chemie und Kunststoffe | Chimie et plastique | 6 430 | 17 695 | 1 499 | 2 762 | 2 939 |
| Metalle und Maschinen | Métallurgie et machines | 659 | 173 | 4 797 | - 343 | 1 433 |
| Elektronik, Energie, Optik und Uhren | Electronique, énergie, optique et horlogerie | 1 007 | 2 395 | 1 788 | 681 | - 3 247 |
| Übrige Industrien und Bau | Autres industries et bâtiment | 986 | 3 555 | 3 588 | 9 067 | 4 230 |
| Dienste | Services | 40 509 | 51 720 | 19 389 | - 76 | 14 183 |
| Handel | Commerce | 2 805 | - 656 | 1 080 | 388 | - 617 |
| Finanz- und Holdinggesellschaften | Sociétés financières et holdings | 14 067 | 4 813 | 8 694 | 2 812 | 7 398 |
| davon ausländisch beherrscht ² | dont en mains étrangères ² | 11 480 | 2 519 | 7 795 | 1 703 | 4 728 |
| Banken | Banques | 6 082 | 31 059 | - 928 | - 99 | 5 971 |
| Versicherungen | Assurances | 9 910 | 14 042 | 7 493 | - 573 | 1 414 |
| Transporte und Kommunikation | Transports et communications | 3 524 | 196 | 1 521 | - 1 383 | - 540 |
| Übrige Dienste | Autres services | 4 121 | 2 266 | 1 528 | - 1 220 | 557 |
| Total | Total | 49 986 | 75 446 | 30 782 | 12 249 | 20 351 |

S12b Schweizerische Direktinvestitionen im Ausland Investissements directs suisses à l'étranger

Kapitalbestand nach Branchen und Sektoren¹ / Etat en fin d'année, par branches et par secteurs¹

In Millionen Franken / En millions de francs

| | | 1999 | 2000 | 2001 | 2002 | 2003 |
|---|--|----------------|----------------|----------------|----------------|----------------|
| | | 1 | 2 | 3 | 4 | 5 |
| Industrie | Industrie | 106 978 | 125 393 | 129 068 | 135 664 | 142 827 |
| Textilien und Bekleidung | Textile et habillement | 2 164 | 2 093 | 1 451 | 1 404 | 9 443 |
| Chemie und Kunststoffe | Chimie et plastique | 42 358 | 56 178 | 59 630 | 61 899 | 62 191 |
| Metalle und Maschinen | Métallurgie et machines | 17 423 | 17 894 | 20 872 | 20 788 | 20 147 |
| Elektronik, Energie, Optik und Uhren | Electronique, énergie, optique et horlogerie | 16 015 | 15 942 | 14 050 | 15 454 | 12 429 |
| Übrige Industrien und Bau | Autres industries et bâtiment | 29 019 | 33 286 | 33 065 | 36 119 | 38 617 |
| Dienste | Services | 204 280 | 256 518 | 296 212 | 271 140 | 280 880 |
| Handel | Commerce | 12 750 | 11 790 | 12 358 | 12 690 | 10 819 |
| Finanz- und Holdinggesellschaften | Sociétés financières et holdings | 80 924 | 90 432 | 104 805 | 111 987 | 116 186 |
| davon ausländisch beherrscht ² | dont en mains étrangères ² | 64 528 | 69 898 | 86 669 | 90 580 | 90 380 |
| Banken | Banques | 25 198 | 54 231 | 55 668 | 54 365 | 59 406 |
| Versicherungen | Assurances | 67 252 | 85 914 | 104 511 | 78 754 | 81 056 |
| Transporte und Kommunikation | Transports et communications | 7 009 | 3 571 | 8 118 | 4 168 | 3 847 |
| Übrige Dienste | Autres services | 11 148 | 10 580 | 10 753 | 9 176 | 9 565 |
| Total | Total | 311 258 | 381 910 | 425 280 | 406 804 | 423 706 |

¹ Minus (-) bedeutet einen Kapitalrückfluss in die Schweiz (Desinvestition).
Le signe moins (-) indique un rapatriement de capitaux vers la Suisse (désinvestissement).

² Als ausländisch beherrscht gelten Unternehmen, deren Kapital mehrheitlich in ausländischer Hand ist.
Sont réputées en mains étrangères les entreprises dont le capital est en majorité en mains étrangères.

S12a Schweizerische Direktinvestitionen im Ausland Investissements directs suisses à l'étranger

Kapitalbestand am Jahresende (Buchwert) / Etat en fin d'année (valeur comptable)

In Millionen Franken / En millions de francs

| | | 1999 | 2000 | 2001 | 2002 | 2003 |
|--|---|---------|---------|---------|---------|---------|
| | | 1 | 2 | 3 | 4 | 5 |
| Total (alle Unternehmen) / Total (ensemble des entreprises) | | | | | | |
| Alle Länder¹ | Ensemble des pays¹ | 311 258 | 381 910 | 425 280 | 406 804 | 423 706 |
| Europa und aussereuropäische Industrieländer | Europe et pays industrialisés non européens | 241 873 | 304 160 | 329 305 | 308 705 | 323 004 |
| EU ² | UE ² | 149 983 | 166 285 | 180 530 | 178 665 | 181 622 |
| Belgien | Belgique | 4 924 | 11 364 | 10 823 | 11 843 | 13 732 |
| Dänemark | Danemark | 1 187 | 990 | 1 226 | 1 419 | 1 207 |
| Deutschland | Allemagne | 26 784 | 22 854 | 27 630 | 27 669 | 26 029 |
| Finnland ³ | Finlande ³ | 1 794 | 1 885 | 2 197 | 2 015 | 1 782 |
| Frankreich ⁴ | France ⁴ | 16 594 | 18 795 | 17 495 | 20 155 | 20 254 |
| Griechenland | Grèce | 2 317 | 1 882 | 1 821 | 1 753 | 2 071 |
| Irland | Irlande | 10 282 | 12 329 | 10 255 | 6 418 | 6 674 |
| Italien | Italie | 9 766 | 7 911 | 8 828 | 10 039 | 8 855 |
| Luxemburg | Luxembourg | 7 849 | 16 646 | 24 501 | 18 746 | 21 556 |
| Niederlande | Pays-Bas | 18 869 | 20 165 | 17 845 | 19 958 | 18 100 |
| Österreich ³ | Autriche ³ | 4 434 | 4 669 | 4 782 | 4 658 | 5 654 |
| Portugal | Portugal | 1 747 | 1 930 | 1 821 | 2 032 | 1 700 |
| Schweden ³ | Suède ³ | 2 005 | 1 835 | 5 090 | 4 861 | 2 891 |
| Spanien | Espagne | 5 574 | 4 818 | 6 408 | 7 771 | 8 824 |
| Vereinigtes Königreich ⁵ | Royaume-Uni ⁵ | 35 858 | 38 213 | 39 808 | 39 329 | 42 294 |
| EFTA | AELE | 3 129 | 3 274 | 3 679 | 3 180 | 3 081 |
| Finnland ⁶ | Finlande ⁶ | . | . | . | . | . |
| Österreich ⁶ | Autriche ⁶ | . | . | . | . | . |
| Schweden ⁶ | Suède ⁶ | . | . | . | . | . |
| Mittel- und Osteuropa | Europe centrale et orientale | 6 156 | 6 549 | 8 361 | 8 783 | 9 075 |
| davon | dont | | | | | |
| Kroatien | Croatie | 159 | 217 | 241 | 157 | 208 |
| Polen | Pologne | 1 667 | 2 167 | 2 469 | 2 296 | 1 964 |
| Russische Föderation | Fédération de Russie | 1 197 | 733 | 1 597 | 1 362 | 1 674 |
| Slowakei | Slovaquie | 157 | 147 | 166 | 180 | 172 |
| Tschechische Republik | République tchèque | 1 625 | 1 779 | 1 952 | 2 011 | 1 564 |
| Ungarn | Hongrie | 868 | 999 | 1 228 | 660 | 789 |
| Übriges Europa ⁷ | Reste de l'Europe ⁷ | 2 727 | 22 809 | 22 331 | 21 197 | 25 208 |
| davon | dont | | | | | |
| Offshore Finanzzentren ⁸ | Centres financiers offshore ⁸ | . | 20 379 | 19 488 | 19 020 | 23 658 |
| Türkei | Turquie | 1 019 | 1 050 | 1 010 | 1 042 | 1 126 |
| Nordamerika | Amérique du Nord | 68 986 | 95 975 | 104 742 | 82 219 | 84 557 |
| Kanada | Canada | 3 511 | 5 284 | 4 077 | 2 848 | 2 952 |
| Vereinigte Staaten | Etats-Unis | 65 475 | 90 691 | 100 665 | 79 371 | 81 605 |
| Übrige aussereuropäische Industrieländer | Autres pays industrialisés non européens | 10 892 | 9 268 | 9 662 | 14 661 | 19 461 |
| Australien | Australie | 3 923 | 3 154 | 3 484 | 5 264 | 10 282 |
| Japan | Japon | 5 187 | 4 702 | 4 673 | 7 917 | 7 985 |
| Neuseeland | Nouvelle-Zélande | 451 | 93 | 259 | 228 | 38 |
| Südafrika | Afrique du Sud | 1 331 | 1 318 | 1 246 | 1 252 | 1 156 |
| Schwellenländer | Pays nouvellement industrialisés | 31 929 | 33 480 | 35 534 | 32 371 | 26 889 |
| Asien | Asie | 20 805 | 20 825 | 22 333 | 23 367 | 17 245 |
| Hongkong | Hong Kong | 2 316 | 2 683 | 2 825 | 2 941 | 3 273 |
| Korea (Süd-) | Corée (Sud) | 997 | 1 050 | 831 | 1 122 | 1 133 |
| Malaysia | Malaisie | 937 | 1 432 | 1 399 | 1 163 | 810 |
| Philippinen | Philippines | 1 433 | 1 677 | 1 999 | 2 044 | 1 747 |
| Singapur | Singapour | 13 779 | 12 298 | 13 056 | 14 410 | 8 459 |
| Taiwan | Taiwan | 631 | 852 | 901 | 732 | 736 |
| Thailand | Thaïlande | 712 | 832 | 1 322 | 955 | 1 088 |
| Mittel- und Südamerika | Amérique centrale et du Sud | 11 124 | 12 655 | 13 201 | 9 005 | 9 644 |
| Argentinien | Argentine | 1 317 | 1 782 | 1 701 | 654 | 1 372 |
| Brasilien | Brésil | 5 072 | 5 707 | 5 636 | 3 717 | 3 858 |
| Chile | Chili | 828 | 790 | 831 | 436 | 579 |
| Mexiko | Mexique | 3 907 | 4 377 | 5 033 | 4 198 | 3 835 |

| 1999 | 2000 | 2001 | 2002 | 2003 |
|------|------|------|------|------|
| | 6 | 7 | 8 | 9 |
| | | | | 10 |

| Entwicklungsländer | Pays en développement | 37 457 | 44 271 | 60 441 | 65 728 | 73 814 |
|-------------------------------------|--|--------|--------|--------|--------|--------|
| Asien | Asie | 4 116 | 4 808 | 5 583 | 5 448 | 5 813 |
| davon | dont | | | | | |
| China (Volksrepublik) | Chine (Rép. pop.) | 1 403 | 1 583 | 2 061 | 1 911 | 2 404 |
| Indien | Inde | 529 | 408 | 567 | 620 | 628 |
| Indonesien | Indonésie | 391 | 511 | 627 | 908 | 781 |
| Libanon | Liban | 120 | 104 | 127 | 0 | - 11 |
| Pakistan | Pakistan | 192 | 211 | 236 | 260 | 296 |
| Saudi-Arabien | Arabie saoudite | 323 | 326 | 224 | 188 | 243 |
| Vereinigte Arabische Emirate | Emirats arabes unis | 143 | 213 | 327 | 421 | 626 |
| Vietnam | Vietnam | 128 | 112 | 159 | 47 | 86 |
| Mittel- und Südamerika | Amérique centrale et du Sud | 30 721 | 36 221 | 51 702 | 58 036 | 65 847 |
| davon | dont | | | | | |
| Costa Rica | Costa Rica | 180 | 130 | 158 | 217 | 402 |
| Ecuador | Equateur | 376 | 441 | 439 | 453 | 405 |
| Guatemala | Guatemala | 145 | 88 | 80 | 133 | 152 |
| Kolumbien | Colombie | 1 166 | 1 092 | 1 151 | 1 245 | 801 |
| Peru | Pérou | 261 | 310 | 291 | 262 | 224 |
| Uruguay | Uruguay | 447 | 421 | 414 | 586 | 378 |
| Venezuela | Venezuela | 696 | 1 116 | 1 163 | 664 | 845 |
| Offshore Finanzzentren ⁹ | Centres financiers offshore ⁹ | 26 993 | 31 778 | 46 447 | 49 801 | 56 412 |
| Afrika | Afrique | 2 621 | 3 242 | 3 157 | 2 244 | 2 153 |
| davon | dont | | | | | |
| Ägypten | Egypte | 472 | 605 | 602 | 413 | 338 |
| Côte d'Ivoire | Côte d'Ivoire | 114 | 113 | 117 | 61 | 101 |
| Marokko | Maroc | 318 | 294 | 288 | 210 | 263 |
| Nigeria | Nigéria | 35 | 15 | 31 | 27 | 41 |

¹ Die Länderdefinition entspricht ab 2000 der Geonomenklatur Eurostat.
La répartition géographique est faite en fonction de la Géonomenclature d'Eurostat.

² Bis 1994 EU 12, ab 1995 EU 15.
Jusqu'en 1994 l'UE des 12, depuis 1995 l'UE des 15.

³ Bis 1994 in der EFTA.
Jusqu'en 1994 dans l'AELE.

⁴ Ab 2000 inkl. Monaco, Réunion, Französisch Guyana, Guadeloupe und Martinique.
Depuis 2000, y compris Monaco, Réunion, Guyane française, Guadeloupe et Martinique.

⁵ Bis 1999 inkl. Guernsey, Jersey und Insel Man.
Jusqu'en 1999, y compris Guernesey, Jersey et l'île de Man.

⁶ Ab 1995 in der EU.
Depuis 1995 dans l'UE.

⁷ Ab 2000 inkl. Guernsey, Jersey und Insel Man, exkl. Monaco.
Depuis 2000, y compris Guernesey, Jersey et l'île de Man, mais sans Monaco.

⁸ Gibraltar, Guernsey, Jersey und Insel Man.
Gibraltar, Guernesey, Jersey et l'île de Man.

⁹ Anguilla, Bahamas, Barbados, Bermuda, Britische Jungferninseln, Jamaica, Kaimaninseln, Montserrat, Niederländische Antillen, Panama, St. Kitts und Nevis;
ab 2000 zusätzlich Amerikanische Jungferninseln, Antigua und Barbuda, Belize, Dominica, Grenada, St. Lucia, St. Vincent und die Grenadinen, Turks- und Caicos-Inseln.
Anguilla, Bahamas, Barbade, Bermudes, îles Vierges britanniques, Jamaïque, îles Caïmans, Montserrat, Antilles néerlandaises, Panama, Saint-Kitts-et-Nevis; depuis 2000,
y compris îles Vierges des Etats-Unis, Antigua-et-Barbuda, Belize, Dominique, Grenade, Sainte-Lucie, Saint-Vincent-et-les Grenadines ainsi qu'îles Turks et Caicos.

S13a Schweizerische Direktinvestitionen im Ausland Investissements directs suisses à l'étranger

Personalbestand im Ausland / Effectif du personnel à l'étranger

| | | 1999 | 2000 | 2001 | 2002 | 2003 |
|--|---|-----------|-----------|-----------|-----------|-----------|
| | | 1 | 2 | 3 | 4 | 5 |
| Total (alle Unternehmen) / Total (ensemble des entreprises) | | | | | | |
| Alle Länder¹ | Ensemble des pays¹ | 1 640 957 | 1 763 022 | 1 725 220 | 1 832 673 | 1 808 298 |
| Europa und aussereuropäische Industrieländer | Europe et pays industrialisés non européens | 1 241 472 | 1 339 586 | 1 299 404 | 1 380 767 | 1 333 732 |
| EU ² | UE ² | 780 845 | 811 080 | 768 126 | 801 513 | 759 164 |
| Belgien | Belgique | 25 899 | 30 431 | 23 107 | 23 538 | 22 853 |
| Dänemark | Danemark | 11 223 | 10 439 | 14 766 | 14 200 | 11 687 |
| Deutschland | Allemagne | 249 165 | 254 010 | 215 655 | 225 575 | 218 396 |
| Finnland ³ | Finlande ³ | 13 607 | 14 844 | 15 668 | 15 891 | 12 001 |
| Frankreich ⁴ | France ⁴ | 132 421 | 134 392 | 137 373 | 149 648 | 158 666 |
| Griechenland | Grèce | 8 392 | 9 108 | 8 844 | 9 271 | 9 852 |
| Irland | Irlande | 5 332 | 4 807 | 6 075 | 5 359 | 5 158 |
| Italien | Italie | 58 581 | 62 650 | 64 568 | 63 895 | 62 304 |
| Luxemburg | Luxembourg | 2 487 | 2 529 | 2 379 | 2 499 | 2 584 |
| Niederlande | Pays-Bas | 31 441 | 30 594 | 27 860 | 34 381 | 35 448 |
| Österreich ³ | Autriche ³ | 33 001 | 35 668 | 34 870 | 34 716 | 34 458 |
| Portugal | Portugal | 10 172 | 9 959 | 10 235 | 9 860 | 9 447 |
| Schweden ³ | Suède ³ | 32 572 | 29 596 | 28 292 | 27 086 | 21 329 |
| Spanien | Espagne | 44 383 | 56 676 | 58 830 | 59 500 | 49 183 |
| Vereinigtes Königreich ⁵ | Royaume-Uni ⁵ | 122 172 | 125 379 | 119 606 | 126 093 | 105 801 |
| EFTA | AELE | 12 621 | 12 526 | 13 238 | 12 732 | 9 208 |
| Finnland ⁶ | Finlande ⁶ | . | . | . | . | . |
| Österreich ⁶ | Autriche ⁶ | . | . | . | . | . |
| Schweden ⁶ | Suède ⁶ | . | . | . | . | . |
| Mittel- und Osteuropa | Europe centrale et orientale | 73 059 | 84 648 | 87 574 | 127 287 | 131 755 |
| davon | dont | | | | | |
| Kroatien | Croatie | 2 170 | 2 870 | 3 237 | 3 035 | 3 343 |
| Polen | Pologne | 19 893 | 22 875 | 19 944 | 21 209 | 20 946 |
| Russische Föderation | Fédération de Russie | 9 692 | 10 889 | 12 311 | 37 616 | 41 182 |
| Slowakei | Slovaquie | 3 905 | 3 653 | 3 393 | 4 183 | 4 072 |
| Tschechische Republik | République tchèque | 15 982 | 18 023 | 19 148 | 20 390 | 20 886 |
| Ungarn | Hongrie | 9 581 | 11 483 | 11 735 | 12 882 | 12 158 |
| Übriges Europa ⁷ | Reste de l'Europe ⁷ | 10 858 | 11 569 | 10 713 | 11 545 | 10 684 |
| davon | dont | | | | | |
| Offshore Finanzzentren ⁸ | Centres financiers offshore ⁸ | . | 1 251 | 964 | 1 369 | 1 468 |
| Türkei | Turquie | 10 228 | 9 824 | 9 266 | 9 791 | 8 930 |
| Nordamerika | Amérique du Nord | 291 243 | 341 894 | 339 827 | 335 872 | 327 843 |
| Kanada | Canada | 28 011 | 34 823 | 28 859 | 29 656 | 30 844 |
| Vereinigte Staaten | Etats-Unis | 263 232 | 307 071 | 310 968 | 306 217 | 296 999 |
| Übrige aussereuropäische Industrieländer | Autres pays industrialisés non européens | 72 847 | 77 871 | 79 925 | 91 819 | 95 078 |
| Australien | Australie | 24 651 | 26 709 | 24 986 | 26 470 | 28 217 |
| Japan | Japon | 24 060 | 28 112 | 29 344 | 35 734 | 35 138 |
| Neuseeland | Nouvelle-Zélande | 3 223 | 3 355 | 4 285 | 3 706 | 3 649 |
| Südafrika | Afrique du Sud | 20 913 | 19 695 | 21 311 | 25 909 | 28 074 |
| Schwellenländer | Pays nouvellement industrialisés | 224 915 | 240 231 | 236 466 | 243 119 | 259 525 |
| Asien | Asie | 102 073 | 116 809 | 118 222 | 124 439 | 118 815 |
| Hongkong | Hong Kong | 14 016 | 15 276 | 14 901 | 16 553 | 17 054 |
| Korea (Süd-) | Corée (Sud) | 4 716 | 5 394 | 5 327 | 6 227 | 6 601 |
| Malaysia | Malaisie | 13 035 | 18 974 | 18 587 | 21 011 | 20 017 |
| Philippinen | Philippines | 13 050 | 12 579 | 13 027 | 13 297 | 12 204 |
| Singapur | Singapour | 19 137 | 20 348 | 18 898 | 21 018 | 16 696 |
| Taiwan | Taiwan | 9 887 | 9 968 | 10 520 | 10 197 | 11 070 |
| Thailand | Thaïlande | 28 232 | 34 270 | 36 962 | 36 137 | 35 174 |
| Mittel- und Südamerika | Amérique centrale et du Sud | 122 842 | 123 422 | 118 244 | 118 680 | 140 710 |
| Argentinien | Argentine | 12 995 | 13 358 | 12 406 | 12 883 | 13 928 |
| Brasilien | Brésil | 72 322 | 72 939 | 70 019 | 70 698 | 87 062 |
| Chile | Chili | 9 819 | 9 588 | 9 366 | 8 800 | 13 420 |
| Mexiko | Mexique | 27 706 | 27 538 | 26 453 | 26 300 | 26 300 |

| 1999 | 2000 | 2001 | 2002 | 2003 |
|------|------|------|------|------|
| | 6 | 7 | 8 | 9 |

| | | 1999 | 2000 | 2001 | 2002 | 2003 |
|-------------------------------------|--|---------|---------|---------|---------|---------|
| Entwicklungsländer | Pays en développement | 174 569 | 183 205 | 189 350 | 208 788 | 215 042 |
| Asien | Asie | 94 790 | 100 797 | 103 394 | 121 935 | 129 418 |
| davon | dont | | | | | |
| China (Volksrepublik) | Chine (Rép. pop.) | 37 457 | 40 291 | 40 496 | 54 514 | 60 164 |
| Indien | Inde | 19 443 | 20 146 | 20 274 | 20 979 | 21 481 |
| Indonesien | Indonésie | 10 021 | 11 375 | 10 834 | 13 444 | 12 884 |
| Libanon | Liban | 909 | 716 | 619 | 743 | 691 |
| Pakistan | Pakistan | 4 298 | 4 853 | 5 159 | 5 271 | 5 587 |
| Saudi-Arabien | Arabie saoudite | 2 866 | 2 658 | 3 490 | 3 751 | 3 584 |
| Vereinigte Arabische Emirate | Emirats arabes unis | 1 190 | 1 123 | 1 301 | 1 885 | 2 576 |
| Vietnam | Vietnam | 5 086 | 5 189 | 5 678 | 6 159 | 7 408 |
| Mittel- und Südamerika | Amérique centrale et du Sud | 41 346 | 38 770 | 43 532 | 41 563 | 39 493 |
| davon | dont | | | | | |
| Costa Rica | Costa Rica | 2 856 | 2 313 | 2 361 | 2 200 | 2 052 |
| Ecuador | Equateur | 3 418 | 3 316 | 3 842 | 4 118 | 4 290 |
| Guatemala | Guatemala | 1 539 | 1 627 | 1 438 | 1 613 | 1 532 |
| Kolumbien | Colombie | 8 479 | 8 440 | 9 129 | 7 661 | 7 799 |
| Peru | Pérou | 3 895 | 3 676 | 4 118 | 4 680 | 4 821 |
| Uruguay | Uruguay | 858 | 934 | 924 | 872 | 557 |
| Venezuela | Venezuela | 8 493 | 7 782 | 8 869 | 8 111 | 8 045 |
| Offshore Finanzzentren ⁹ | Centres financiers offshore ⁹ | 6 122 | 5 674 | 7 566 | 6 666 | 6 212 |
| Afrika | Afrique | 38 433 | 43 638 | 42 425 | 45 290 | 46 130 |
| davon | dont | | | | | |
| Ägypten | Égypte | 8 428 | 8 450 | 8 290 | 8 027 | 7 762 |
| Côte d'Ivoire | Côte d'Ivoire | 2 217 | 2 906 | 2 424 | 2 263 | 2 224 |
| Marokko | Maroc | 3 489 | 3 467 | 3 201 | 3 310 | 3 263 |
| Nigeria | Nigéria | 5 505 | 6 763 | 3 938 | 6 349 | 6 419 |

¹ Die Länderdefinition entspricht ab 2000 der Geonomenklatur Eurostat.

La répartition géographique est faite en fonction de la Géonomenclature d'Eurostat.

² Bis 1994 EU 12, ab 1995 EU 15.

Jusqu'en 1994 l'UE des 12, depuis 1995 l'UE des 15.

³ Bis 1994 in der EFTA.

Jusqu'en 1994 dans l'AELE.

⁴ Ab 2000 inkl. Monaco, Réunion, Französisch Guyana, Guadeloupe und Martinique.

Depuis 2000, y compris Monaco, Réunion, Guyane française, Guadeloupe et Martinique.

⁵ Bis 1999 inkl. Guernsey, Jersey und Insel Man.

Jusqu'en 1999, y compris Guernesey, Jersey et l'île de Man.

⁶ Ab 1995 in der EU.

Depuis 1995 dans l'UE.

⁷ Ab 2000 inkl. Guernsey, Jersey und Insel Man, exkl. Monaco.

Depuis 2000, y compris Guernesey, Jersey et l'île de Man, mais sans Monaco.

⁸ Gibraltar, Guernsey, Jersey und Insel Man.

Gibraltar, Guernesey, Jersey et l'île de Man.

⁹ Anguilla, Bahamas, Barbados, Bermuda, Britische Jungferninseln, Jamaica, Kaimaninseln, Montserrat, Niederländische Antillen, Panama, St. Kitts und Nevis;

ab 2000 zusätzlich Amerikanische Jungferninseln, Antigua und Barbuda, Belize, Dominica, Grenada, St. Lucia, St. Vincent und die Grenadinen, Turks- und Caicos-Inseln.

Anguilla, Bahamas, Barbade, Bermudes, îles Vierges britanniques, Jamaïque, îles Caïmans, Montserrat, Antilles néerlandaises, Panama, Saint-Kitts-et-Nevis; depuis 2000,

y compris îles Vierges des Etats-Unis, Antigua-et-Barbuda, Belize, Dominique, Grenade, Sainte-Lucie, Saint-Vincent-et-les Grenadines ainsi qu'îles Turks et Caicos.

S13b Schweizerische Direktinvestitionen im Ausland Investissements directs suisses à l'étranger

Personalbestand nach Branchen und Sektoren / Effectif du personnel, par branches et par secteurs

| | | 1999 | 2000 | 2001 | 2002 | 2003 |
|---|--|------------------|------------------|------------------|------------------|------------------|
| | | 1 | 2 | 3 | 4 | 5 |
| Industrie | Industrie | 942 126 | 993 244 | 1 001 153 | 1 044 941 | 1 050 627 |
| Textilien und Bekleidung | Textile et habillement | 53 397 | 53 592 | 49 033 | 50 745 | 93 098 |
| Chemie und Kunststoffe | Chimie et plastique | 205 947 | 236 454 | 217 904 | 255 490 | 254 291 |
| Metalle und Maschinen | Métallurgie et machines | 165 450 | 178 548 | 194 307 | 184 344 | 190 704 |
| Elektronik, Energie, Optik und Uhren | Electronique, énergie, optique et horlogerie | 230 439 | 238 455 | 239 692 | 225 663 | 183 308 |
| Übrige Industrien und Bau | Autres industries et bâtiment | 286 893 | 286 196 | 300 217 | 328 700 | 329 226 |
| Dienste | Services | 698 831 | 769 778 | 724 067 | 787 732 | 757 671 |
| Handel | Commerce | 70 238 | 66 415 | 80 583 | 110 468 | 116 679 |
| Finanz- und Holdinggesellschaften | Sociétés financières et holdings | 335 783 | 366 942 | 286 633 | 323 832 | 311 843 |
| davon ausländisch beherrscht ¹ | dont en mains étrangères ¹ | 297 765 | 314 159 | 253 759 | 282 497 | 271 825 |
| Banken | Banques | 35 127 | 75 583 | 77 227 | 76 761 | 71 580 |
| Versicherungen | Assurances | 105 445 | 109 158 | 114 233 | 113 724 | 89 951 |
| Transporte und Kommunikation | Transports et communications | 45 191 | 40 894 | 55 532 | 54 218 | 59 471 |
| Übrige Dienste | Autres services | 107 047 | 110 786 | 109 859 | 108 729 | 108 148 |
| Total | Total | 1 640 957 | 1 763 022 | 1 725 220 | 1 832 673 | 1 808 298 |

¹ Als ausländisch beherrscht gelten Unternehmen, deren Kapital mehrheitlich in ausländischer Hand ist.
Sont réputées en mains étrangères les entreprises dont le capital est en majorité en mains étrangères.

S21a Ausländische Direktinvestitionen in der Schweiz Investissements directs étrangers en Suisse

Kapitalimporte¹ / Importations de capitaux¹

In Millionen Franken / En millions de francs

| | 1999 | 2000 | 2001 | 2002 | 2003 | |
|--|---|---------|--------|---------|--------|--------|
| | 1 | 2 | 3 | 4 | 5 | |
| Alle Unternehmen / Ensemble des entreprises | | | | | | |
| Alle Länder² | Ensemble des pays² | 17 603 | 32 519 | 14 945 | 9 783 | 22 306 |
| Europa und aussereuropäische Industrieländer | Europe et pays industrialisés non européens | 17 459 | 31 355 | 14 602 | 10 021 | 21 283 |
| EU ³ | UE ³ | 9 224 | 12 939 | 11 385 | 7 976 | 13 777 |
| davon | dont | | | | | |
| Belgien | Belgique | 177 | 226 | 169 | - 266 | 4 818 |
| Dänemark | Danemark | - 52 | 873 | 1 840 | - 108 | - 33 |
| Deutschland | Allemagne | 2 907 | 4 022 | - 1 425 | - 321 | - 535 |
| Frankreich ⁴ | France ⁴ | 615 | 587 | 944 | 2 685 | 1 016 |
| Italien | Italie | 476 | 1 954 | 299 | 410 | - 96 |
| Luxemburg | Luxembourg | 431 | 2 852 | 791 | 306 | 149 |
| Niederlande | Pays-Bas | - 1 183 | 538 | 7 505 | 297 | 6 258 |
| Österreich ⁵ | Autriche ⁵ | 114 | 266 | 23 | 105 | - 28 |
| Schweden ⁵ | Suède ⁵ | - 1 | 62 | - 48 | 189 | 262 |
| Spanien | Espagne | 475 | 102 | 50 | 34 | 29 |
| Vereinigtes Königreich ⁶ | Royaume-Uni ⁶ | 5 238 | 1 330 | 1 211 | 4 726 | 1 776 |
| EFTA | AELE | 3 | 30 | - 26 | 133 | 72 |
| davon | dont | | | | | |
| Österreich ⁷ | Autriche ⁷ | . | . | . | . | . |
| Schweden ⁷ | Suède ⁷ | . | . | . | . | . |
| Übriges Europa ⁸ | Reste de l'Europe ⁸ | 27 | 24 | 60 | - 919 | - 38 |
| davon | dont | | | | | |
| Türkei | Turquie | 23 | 26 | 1 | 20 | 4 |
| Nordamerika | Amérique du Nord | 9 669 | 18 443 | 2 869 | 3 075 | 7 734 |
| Kanada | Canada | - 189 | 7 832 | - 454 | 193 | 379 |
| Vereinigte Staaten | Etats-Unis | 9 858 | 10 611 | 3 323 | 2 883 | 7 354 |
| Übrige aussereuropäische Industrieländer | Autres pays industrialisés non européens | - 1 464 | - 80 | 313 | - 244 | - 262 |
| davon | dont | | | | | |
| Japan | Japon | - 1 509 | - 37 | 278 | - 291 | - 263 |
| Schwellenländer | Pays nouvellement industrialisés | - 11 | 814 | 181 | 8 | 135 |
| Entwicklungsländer | Pays en développement | 155 | 351 | 162 | - 247 | 888 |
| Asien | Asie | 44 | 20 | 22 | - 293 | 35 |
| davon | dont | | | | | |
| Israel | Israël | 36 | - 8 | 14 | - 310 | 26 |
| Mittel- und Südamerika | Amérique centrale et du Sud | 109 | 322 | 136 | 42 | 848 |
| davon | dont | | | | | |
| Offshore Finanzzentren ⁹ | Centres financiers offshore ⁹ | . | 311 | 137 | 43 | 849 |
| Afrika | Afrique | 3 | 9 | 5 | 5 | 5 |

¹ Minus (-) bedeutet einen Kapitalabfluss aus der Schweiz (Desinvestition).
Le signe moins (-) indique des sorties de capitaux de la Suisse (désinvestissement).

² Die Länderdefinition entspricht ab 2000 der Geonomenklatur Eurostat.
La répartition géographique est faite en fonction de la Géonomenclature d'Eurostat.

³ Bis 1994 EU 12, ab 1995 EU 15.
Jusqu'en 1994 l'UE des 12, depuis 1995 l'UE des 15.

⁴ Ab 2000 inkl. Monaco, Réunion, Französisch Guyana, Guadeloupe und Martinique.
Depuis 2000, y compris Monaco, Réunion, Guyane française, Guadeloupe et Martinique.

⁵ Bis 1994 in der EFTA.
Jusqu'en 1994 dans l'AELE.

⁶ Bis 1999 inkl. Guernsey, Jersey und Insel Man.
Jusqu'en 1999, y compris Guernesey, Jersey et l'île de Man.

⁷ Ab 1995 in der EU.
Depuis 1995 dans l'UE.

⁸ Ab 2000 inkl. Guernsey, Jersey und Insel Man, exkl. Monaco.
Depuis 2000, y compris Guernesey, Jersey et l'île de Man, mais sans Monaco.

⁹ Amerikanische Jungferninseln, Anguilla, Antigua und Barbuda, Bahamas, Barbados, Belize, Bermuda, Britische Jungferninseln, Dominica, Grenada, Jamaica, Kaimaninseln, Montserrat, Niederländische Antillen, Panama, St. Kitts und Nevis, St. Lucia, St. Vincent und die Grenadinen, Turks- und Caicos-Inseln.
Îles Vierges des Etats-Unis, Anguilla, Antigua-et-Barbuda, Bahamas, Barbade, Belize, Bermudes, îles Vierges britanniques, Dominique, Grenade, Jamaïque, îles Caïmans, Montserrat, Antilles néerlandaises, Panama, Saint-Kitts-et-Nevis, Sainte-Lucie, Saint-Vincent-et-les Grenadines ainsi qu'îles Turks et Caïcos.

S21b Ausländische Direktinvestitionen in der Schweiz Investissements directs étrangers en Suisse

Kapitalimporte nach Branchen und Sektoren ¹ / Importations de capitaux, par branches et par secteurs ¹

In Millionen Franken / En millions de francs

| | | 1999 | 2000 | 2001 | 2002 | 2003 |
|--------------------------------------|--|---------------|---------------|---------------|--------------|---------------|
| | | 1 | 2 | 3 | 4 | 5 |
| Industrie | Industrie | 2 944 | 16 380 | - 1 725 | 151 | 6 325 |
| Chemie und Kunststoffe | Chimie et plastique | 361 | 3 119 | 278 | - 316 | 1 996 |
| Metalle und Maschinen | Métallurgie et machines | - 710 | 7 992 | - 39 | 165 | 1 796 |
| Elektronik, Energie, Optik und Uhren | Electronique, énergie, optique et horlogerie | 2 312 | 3 239 | - 2 435 | 264 | 1 813 |
| Übrige Industrien und Bau | Autres industries et bâtiment | 983 | 2 030 | 472 | 38 | 720 |
| Dienste | Services | 14 659 | 16 139 | 16 670 | 9 632 | 15 981 |
| Handel | Commerce | 1 750 | 2 231 | 572 | 1 624 | 3 997 |
| Finanz- und Holdinggesellschaften | Sociétés financières et holdings | 5 520 | 5 156 | 5 513 | 8 611 | 9 133 |
| Banken | Banques | 65 | 2 626 | 2 545 | 502 | 1 268 |
| Versicherungen | Assurances | 4 707 | 1 917 | 1 721 | - 1 461 | 467 |
| Transporte und Kommunikation | Transports et communications | 1 853 | 3 552 | 6 177 | - 57 | 907 |
| Übrige Dienste | Autres services | 765 | 656 | 142 | 413 | 209 |
| Total | Total | 17 603 | 32 519 | 14 945 | 9 783 | 22 306 |

S22b Ausländische Direktinvestitionen in der Schweiz Investissements directs étrangers en Suisse

Kapitalbestand nach Branchen und Sektoren / Etat en fin d'année, par branches et par secteurs

In Millionen Franken / En millions de francs

| | | 1999 | 2000 | 2001 | 2002 | 2003 |
|--------------------------------------|--|----------------|----------------|----------------|----------------|----------------|
| | | 1 | 2 | 3 | 4 | 5 |
| Industrie | Industrie | 17 613 | 25 117 | 25 350 | 24 930 | 32 995 |
| Chemie und Kunststoffe | Chimie et plastique | 7 389 | 7 447 | 10 307 | 8 579 | 11 686 |
| Metalle und Maschinen | Métallurgie et machines | 851 | 3 446 | 3 427 | 3 727 | 4 759 |
| Elektronik, Energie, Optik und Uhren | Electronique, énergie, optique et horlogerie | 5 528 | 9 301 | 7 061 | 8 135 | 9 771 |
| Übrige Industrien und Bau | Autres industries et bâtiment | 3 845 | 4 923 | 4 556 | 4 490 | 6 779 |
| Dienste | Services | 103 948 | 116 938 | 123 537 | 148 155 | 167 164 |
| Handel | Commerce | 15 060 | 19 939 | 19 125 | 19 495 | 20 571 |
| Finanz- und Holdinggesellschaften | Sociétés financières et holdings | 56 153 | 63 536 | 68 743 | 92 306 | 105 745 |
| Banken | Banques | 17 798 | 21 337 | 23 039 | 24 541 | 26 131 |
| Versicherungen | Assurances | 8 947 | 5 528 | 4 375 | 3 498 | 4 022 |
| Transporte und Kommunikation | Transports et communications | 2 664 | 3 732 | 5 516 | 4 526 | 6 415 |
| Übrige Dienste | Autres services | 3 327 | 2 866 | 2 740 | 3 790 | 4 280 |
| Total | Total | 121 561 | 142 055 | 148 887 | 173 085 | 200 159 |

S23b Ausländische Direktinvestitionen in der Schweiz Investissements directs étrangers en Suisse

Personalbestand in der Schweiz nach Branchen und Sektoren / Effectif du personnel en Suisse, par branches et par secteurs

| | | 1999 | 2000 | 2001 | 2002 | 2003 |
|--------------------------------------|--|------|----------------|----------------|----------------|----------------|
| | | 1 | 2 | 3 | 4 | 5 |
| Industrie | Industrie | . | 53 781 | 55 628 | 56 050 | 63 159 |
| Chemie und Kunststoffe | Chimie et plastique | . | 7 484 | 8 468 | 8 692 | 9 280 |
| Metalle und Maschinen | Métallurgie et machines | . | 12 470 | 11 774 | 12 022 | 18 712 |
| Elektronik, Energie, Optik und Uhren | Electronique, énergie, optique et horlogerie | . | 19 153 | 20 161 | 19 213 | 18 700 |
| Übrige Industrien und Bau | Autres industries et bâtiment | . | 14 673 | 15 226 | 16 123 | 16 467 |
| Dienste | Services | . | 73 968 | 82 188 | 87 789 | 86 098 |
| Handel | Commerce | . | 17 334 | 19 564 | 20 270 | 20 351 |
| Finanz- und Holdinggesellschaften | Sociétés financières et holdings | . | 11 183 | 11 996 | 12 192 | 12 854 |
| Banken | Banques | . | 16 430 | 17 017 | 17 098 | 16 880 |
| Versicherungen | Assurances | . | 4 596 | 7 075 | 7 454 | 5 071 |
| Transporte und Kommunikation | Transports et communications | . | 10 975 | 12 466 | 15 986 | 16 521 |
| Übrige Dienste | Autres services | . | 13 450 | 14 072 | 14 789 | 14 421 |
| Total | Total | . | 127 749 | 137 816 | 143 840 | 149 257 |

¹ Minus (-) bedeutet einen Kapitalabfluss aus der Schweiz (Desinvestition).
Le signe moins (-) indique des sorties de capitaux (désinvestissement).

S22a Ausländische Direktinvestitionen in der Schweiz Investissements directs étrangers en Suisse

Kapitalbestand am Jahresende (Buchwert) / Etat en fin d'année (valeur comptable)

In Millionen Franken / En millions de francs

| | 1999 | 2000 | 2001 | 2002 | 2003 |
|--|---------|---------|---------|---------|---------|
| | 1 | 2 | 3 | 4 | 5 |
| Alle Unternehmen / Ensemble des entreprises | | | | | |
| Alle Länder ¹ | 121 561 | 142 055 | 148 887 | 173 085 | 200 159 |
| Europa und aussereuropäische Industrieländer | 119 674 | 139 338 | 145 746 | 169 471 | 196 638 |
| EU ² | 75 294 | 84 274 | 89 721 | 99 680 | 112 022 |
| davon | | | | | |
| Belgien | 778 | 1 469 | 1 052 | 663 | 5 432 |
| Dänemark | 825 | 1 941 | 5 372 | 5 285 | 5 854 |
| Deutschland | 17 461 | 20 212 | 15 976 | 15 696 | 16 069 |
| Frankreich ³ | 15 362 | 13 524 | 11 364 | 14 145 | 14 868 |
| Italien | 5 530 | 7 014 | 5 875 | 6 514 | 6 391 |
| Luxemburg | 4 857 | 4 914 | 7 048 | 10 851 | 9 304 |
| Niederlande | 21 061 | 28 445 | 35 766 | 35 752 | 41 330 |
| Österreich ⁴ | 550 | 682 | 780 | 859 | 897 |
| Schweden ⁴ | 426 | 531 | 416 | 1 204 | 1 430 |
| Spanien | 491 | 257 | 524 | 586 | 630 |
| Vereinigtes Königreich ⁵ | 7 596 | 4 825 | 5 161 | 7 820 | 9 262 |
| EFTA | 16 | 53 | 40 | 175 | 1 097 |
| davon | | | | | |
| Österreich ⁶ | . | . | . | . | . |
| Schweden ⁶ | . | . | . | . | . |
| Übriges Europa ⁷ | 298 | 382 | 1 102 | 623 | 808 |
| davon | | | | | |
| Türkei | 155 | 19 | 22 | 42 | 105 |
| Nordamerika | 41 213 | 52 171 | 53 193 | 67 544 | 81 439 |
| Kanada | 250 | 2 265 | 1 788 | 1 813 | 1 848 |
| Vereinigte Staaten | 40 963 | 49 906 | 51 405 | 65 731 | 79 591 |
| Übrige aussereuropäische Industrieländer | 2 853 | 2 457 | 1 689 | 1 449 | 1 271 |
| davon | | | | | |
| Japan | 1 455 | 1 424 | 1 637 | 1 346 | 1 102 |
| Schwellenländer | 46 | 533 | 715 | 1 108 | 688 |
| Entwicklungsländer | 1 842 | 2 184 | 2 426 | 2 507 | 2 833 |
| Asien | 996 | 984 | 1 058 | 774 | 803 |
| davon | | | | | |
| Israel | 741 | 711 | 764 | 469 | 487 |
| Mittel- und Südamerika | 776 | 1 126 | 1 287 | 1 647 | 1 939 |
| davon | | | | | |
| Offshore Finanzzentren ⁸ | . | 1 099 | 1 261 | 1 622 | 1 916 |
| Afrika | 70 | 75 | 82 | 86 | 91 |

¹ Die Länderdefinition entspricht ab 2000 der Geonomenklatur Eurostat.
La répartition géographique est faite en fonction de la Géonomenclature d'Eurostat.

² Bis 1994 EU 12, ab 1995 EU 15.
Jusqu'en 1994 l'UE des 12, depuis 1995 l'UE des 15.

³ Ab 2000 inkl. Monaco, Réunion, Französisch Guyana, Guadeloupe und Martinique.
Depuis 2000, y compris Monaco, Réunion, Guyane française, Guadeloupe et Martinique.

⁴ Bis 1994 in der EFTA.
Jusqu'en 1994 dans l'AELE.

⁵ Bis 1999 inkl. Guernsey, Jersey und Insel Man.
Jusqu'en 1999, y compris Guernesey, Jersey et l'île de Man.

⁶ Ab 1995 in der EU.
Depuis 1995 dans l'UE.

⁷ Ab 2000 inkl. Guernsey, Jersey und Insel Man, exkl. Monaco.
Depuis 2000, y compris Guernesey, Jersey et l'île de Man, mais sans Monaco.

⁸ Amerikanische Jungferninseln, Anguilla, Antigua und Barbuda, Bahamas, Barbados, Belize, Bermuda, Britische Jungferninseln, Dominica, Grenada, Jamaica, Kaimaninseln, Montserrat, Niederländische Antillen, Panama, St. Kitts und Nevis, St. Lucia, St. Vincent und die Grenadinen, Turks- und Caicos-Inseln.
Îles Vierges des Etats-Unis, Anguilla, Antigua-et-Barbuda, Bahamas, Barbade, Belize, Bermudes, îles Vierges britanniques, Dominique, Grenade, Jamaïque, îles Caimans, Montserrat, Antilles néerlandaises, Panama, Saint-Kitts-et-Nevis, Sainte-Lucie, Saint-Vincent-et-les Grenadines ainsi qu'îles Turks et Caicos.

S23a Ausländische Direktinvestitionen in der Schweiz Investissements directs étrangers en Suisse

Personalbestand in der Schweiz / Effectif du personnel en Suisse

| | 1999 | 2000 | 2001 | 2002 | 2003 | |
|--|---|------|---------|---------|---------|---------|
| | 1 | 2 | 3 | 4 | 5 | |
| Alle Unternehmen / Ensemble des entreprises | | | | | | |
| Alle Länder¹ | Ensemble des pays¹ | . | 127 749 | 137 816 | 143 840 | 149 257 |
| Europa und aussereuropäische Industrieländer | Europe et pays industrialisés non européens | . | 125 249 | 135 698 | 141 776 | 147 088 |
| EU ² | UE ² | . | 92 470 | 103 331 | 110 009 | 115 452 |
| davon | dont | . | | | | |
| Belgien | Belgique | . | 2 126 | 1 960 | 1 464 | 1 092 |
| Dänemark | Danemark | . | 6 404 | 6 031 | 5 989 | 6 092 |
| Deutschland | Allemagne | . | 33 334 | 36 078 | 33 409 | 31 727 |
| Frankreich ³ | France ³ | . | 7 564 | 8 280 | 7 724 | 8 172 |
| Italien | Italie | . | 3 057 | 2 368 | 2 725 | 4 225 |
| Luxemburg | Luxembourg | . | 9 213 | 9 413 | 15 894 | 15 481 |
| Niederlande | Pays-Bas | . | 18 225 | 26 463 | 30 305 | 34 077 |
| Österreich ⁴ | Autriche ⁴ | . | 1 114 | 1 653 | 1 775 | 1 558 |
| Schweden ⁴ | Suède ⁴ | . | 1 789 | 2 383 | 2 503 | 2 811 |
| Spanien | Espagne | . | 144 | 453 | 546 | 541 |
| Vereinigtes Königreich ⁵ | Royaume-Uni ⁵ | . | 7 239 | 6 109 | 5 614 | 7 606 |
| EFTA | AELE | . | 36 | 38 | 33 | 48 |
| davon | dont | . | | | | |
| Österreich ⁶ | Autriche ⁶ | . | . | . | . | . |
| Schweden ⁶ | Suède ⁶ | . | . | . | . | . |
| Übriges Europa ⁷ | Reste de l'Europe ⁷ | . | 188 | 162 | 339 | 438 |
| davon | dont | . | | | | |
| Türkei | Turquie | . | 123 | 40 | 44 | 92 |
| Nordamerika | Amérique du Nord | . | 31 609 | 31 920 | 31 231 | 30 513 |
| Kanada | Canada | . | 3 344 | 3 794 | 3 366 | 3 482 |
| Vereinigte Staaten | Etats-Unis | . | 28 265 | 28 126 | 27 865 | 27 031 |
| Übrige aussereuropäische Industrieländer | Autres pays industrialisés non européens | . | 946 | 248 | 164 | 638 |
| davon | dont | . | | | | |
| Japan | Japon | . | 302 | 216 | 164 | 124 |
| Schwellenländer | Pays nouvellement industrialisés | . | 135 | 135 | 474 | 297 |
| Entwicklungsländer | Pays en développement | . | 2 365 | 1 984 | 1 589 | 1 872 |
| Asien | Asie | . | 1 249 | 852 | 554 | 591 |
| davon | dont | . | | | | |
| Israel | Israël | . | 441 | 481 | 244 | 248 |
| Mittel- und Südamerika | Amérique centrale et du Sud | . | 1 105 | 1 121 | 1 024 | 1 270 |
| davon | dont | . | | | | |
| Offshore Finanzzentren ⁸ | Centres financiers offshore ⁸ | . | 1 095 | 1 113 | 1 013 | 1 259 |
| Afrika | Afrique | . | 11 | 11 | 12 | 11 |

¹ Die Länderdefinition entspricht ab 2000 der Geonomenklatur Eurostat.
La répartition géographique est faite en fonction de la Géonomenclature d'Eurostat.

² Bis 1994 EU 12, ab 1995 EU 15.
Jusqu'en 1994 l'UE des 12, depuis 1995 l'UE des 15.

³ Ab 2000 inkl. Monaco, Réunion, Französisch Guyana, Guadeloupe und Martinique.
Depuis 2000, y compris Monaco, Réunion, Guyane française, Guadeloupe et Martinique.

⁴ Bis 1994 in der EFTA.
Jusqu'en 1994 dans l'AELE.

⁵ Bis 1999 inkl. Guernsey, Jersey und Insel Man.
Jusqu'en 1999, y compris Guernesey, Jersey et l'île de Man.

⁶ Ab 1995 in der EU.
Depuis 1995 dans l'UE.

⁷ Ab 2000 inkl. Guernsey, Jersey und Insel Man, exkl. Monaco.
Depuis 2000, y compris Guernesey, Jersey et l'île de Man, mais sans Monaco.

⁸ Amerikanische Jungferninseln, Anguilla, Antigua und Barbuda, Bahamas, Barbados, Belize, Bermuda, Britische Jungferninseln, Dominica, Grenada, Jamaica, Kaimaninseln, Montserrat, Niederländische Antillen, Panama, St. Kitts und Nevis, St. Lucia, St. Vincent und die Grenadinen, Turks- und Caicos-Inseln.
Îles Vierges des Etats-Unis, Anguilla, Antigua-et-Barbuda, Bahamas, Barbade, Belize, Bermudes, îles Vierges britanniques, Dominique, Grenade, Jamaïque, îles Caïmans, Montserrat, Antilles néerlandaises, Panama, Saint-Kitts-et-Nevis, Sainte-Lucie, Saint-Vincent-et-les Grenadines ainsi qu'îles Turks et Caïcos.