

Schweizerische Nationalbank
Statistisches Monatsheft

Banque nationale suisse
Bulletin mensuel de statistiques économiques

Januar
Janvier

01/2002

77. Jahrgang
77^e année

Entwicklungen und Tendenzen in der schweizerischen Geldwirtschaft

Von Mitte Dezember 2001 bis Mitte Januar 2002

Geldmarktsätze

Der Jahreswechsel liess die Geldmarktzinsen mit Ausnahme der sehr kurzen Sätze unbeeinflusst. Die Sätze mit Laufzeiten von bis zu einer Woche wiesen aufgrund der überschüssigen Marktliquidität kurzfristig grössere Bewegungen nach unten auf. Der Dreimonats-Libor, welcher Mitte Dezember noch bei 1,9% gelegen hatte, sank im Verlauf der Berichtsperiode auf knapp unter 1,75% und lag damit Mitte Januar ziemlich genau in der Mitte des angestrebten Zinsbandes. Der Zwölfmonats-Libor lag wie zu Beginn der Berichtsperiode bei 1,9%. Die Zinskurve wurde damit noch etwas steiler, was auf steigende Zinserwartungen hindeutet.

Die amerikanischen Geldmarktsätze fielen aufgrund einer unerwartet pessimistischen Lagebeurteilung des Fed im Durchschnitt um 20 Basispunkte. Die Geldmarktsätze für das Pfund und den Euro hingegen stiegen am längeren Ende geringfügig an. Bei einer Laufzeit von drei Monaten erhöhte sich die Zinsdifferenz des Frankens zum Euro leicht von 150 auf 160 Basispunkte. Gegenüber dem Dollar lag die Zinsdifferenz in der Berichtsperiode weiterhin bei Null.

Geldaggregate

Die seit mehreren Monaten zu beobachtende Tendenz steigender Wachstumsraten der Geldmengenaggregate setzte sich auch im Dezember fort. Die saisonbereinigte Notenbankgeldmenge lag im Dezember 3,7 Mrd. Franken über dem Vorjahresstand, was einer Wachstumsrate von 10,8% entspricht, nach 8,4% im Vormonat. Die Zunahme des Notenumlaufs um 10,5% im Jahresvergleich trug 3,5 Mrd. Franken dazu bei. Die Giroguthaben wuchsen im Vergleich zum Vorjahr um 0,4 Mrd. oder 13,9%.

M_1 und M_2 wiesen im Dezember gegenüber dem Vormonat stark erhöhte Jahreswachstumsraten auf. Die Geldmenge M_1 wuchs im Dezember gegenüber dem Vorjahresstand um 12,7 Mrd. Franken oder 6,3%, nach 1,8% im Vormonat. Die Geldmenge M_2 steigerte ihre Jahreswachstumsrate von 0,9% im November auf 3,6% im Dezember und lag damit 13,4 Mrd. Franken über dem Stand des Vorjahres. Die Wachstumsrate von M_3 hat sich von 4,9% im November auf 5,0% im Dezember erhöht.

Devisenmarkt

Die globale Wirtschaftslage präsentiert sich weiterhin in einer wenig erfreulichen Verfassung. Im 3. Quartal sank das reale BIP in den USA um 1,3%. In der EU stieg es lediglich noch um 0,8%. Die US-Arbeitslosenquote nahm im Dezember weiter auf 5,8% zu. Einige vorlaufende Indikatoren in den USA signalisierten jedoch eine mögliche konjunkturelle Erholung und stützten den US-Dollar. Dieser wertete sich in der Berichtsperiode gegenüber allen wichtigen Währungen auf. Er gewann gegenüber dem Schweizer Franken 1,5%, dem Euro 1,3%, dem Pfund 0,3% und gegenüber dem Yen 2,7%. Der Yen schwächte sich gegenüber allen wichtigen Währungen weiter deutlich ab. Die anhaltende Rezession der japanischen Wirtschaft in deflationärem Umfeld und die hohe Staatsverschuldung lasteten auf dem Yen. Die Regierungskommentare, welche eine Tolerierung

der Yen-Abwertung signalisierten, verstärkten die Schwächetendenz des Yen. Die japanische Notenbank lockerte ihre Geldpolitik weiter, indem sie die Käufe japanischer Staatsanleihen und die Giroguthaben der Banken erhöhte. Die physische Einführung des Euro Anfang Januar hatte keine nachhaltigen Effekte am Devisenmarkt. Der Einfluss der Wirtschafts- und Währungskrise in Argentinien auf die Nachbarländer und auf andere aufstrebende Volkswirtschaften hielt sich bis anhin in engen Grenzen.

Der Franken wertete sich gegenüber dem Euro um 0,3%, dem US-Dollar um 1,5% und dem Pfund um 1,2% ab. Gegenüber dem Yen wertete er sich um 1,1% auf. Der exportgewichtete Wechselkurs des Frankens gegenüber 24 Handelspartnern ermässigte sich um 0,5%.

Kapitalmarkt

Die Renditen an den internationalen Obligationenmärkten tendierten im Berichtsmonat nach wechselhaftem Verlauf uneinheitlich. Während die Renditen in den USA, in Deutschland und in der Schweiz nachgaben, legten sie in Grossbritannien und Japan zu. Am Ende der Berichtsperiode rentierten die zehnjährigen Staatstitel in den USA mit 4,85% (Vormonat 5,19%). Die Rendite der dreissigjährigen Staatstitel fiel auf 5,36% (Vormonat 5,58%).

Deutsche Staatspapiere folgten in der Berichtsperiode den Vorgaben aus den USA, und die Rendite des zehnjährigen Benchmarks fiel auf 4,74% nach 4,81% Mitte Dezember. Die Bank of England verzichtete wie die EZB auf eine Zinssenkung, was bei den Renditen der Gilts zu einem kurzen Höhenflug führte. Zum Schluss tendierten sie mit 4,85% leicht höher (Vormonat 4,82%).

In der Schweiz war der 10-jährige Kassazinssatz der Bundesobligationen mit 3,37% per Saldo leicht tiefer als im Vormonat (3,44%). Am Emissionsmarkt rentierten die neuen Anleihen im Inlandsegment je nach Laufzeit und Schuldner zwischen 2,2% und 3,9%. Im Auslandsegment rentierten die neuen Titel bei einer regen Emissionstätigkeit zwischen 3,2% und 3,5%.

Die Neubeanspruchung des schweizerischen Kapitalmarktes mit Anleihe- und Aktienemissionen belief sich im Jahr 2001 auf 73,4 Mrd. Franken. Der Anteil der inländischen Schuldner betrug 27,1 Mrd.; auf ausländische Schuldner entfielen 34 Mrd. Der Gegenwert der Aktienemissionen betrug 12,3 Mrd. Franken. Verglichen mit dem Jahr 2000 nahm die Neubeanspruchung um 11% ab. Die Nettobeanspruchung des Marktes (nach Rückzahlungen) ging infolge der deutlich geringeren Neuemissionen inländischer Schuldner sowie der höheren Rückzahlung ausländischer Anleihen um 54,8% zurück.

An den meisten Aktienmärkten konnten die Notierungen zu Jahresbeginn zulegen, nachdem das erhoffte Rally am Jahresende ausgeblieben war. Per Saldo schlossen die Märkte meist höher als vor einem Monat. Die massgebenden Indizes entwickelten sich wie folgt: Frankfurt +3,1%, London +3,3%, Paris +4,1%, Schweiz (Swiss Performance Index) +1,8%. In den USA notierten der S&P 500 im Monatsvergleich um 2,1% und der NASDAQ um 2,4% höher. In Japan verlor der Nikkei 2,9%.

Evolutions et tendances des marchés monétaire et financier suisses

De la mi-décembre 2001 à la mi-janvier 2002

Rémunérations servies sur le marché monétaire

Le passage à l'année 2002 n'a pas influé sur les taux du marché monétaire, à l'exception des rémunérations sur les fonds de très courtes durées. Les taux des dépôts jusqu'à une semaine ont enregistré temporairement des baisses importantes du fait des liquidités excédentaires dont disposait le marché. Le Libor à trois mois a diminué, passant de 1,9% à la mi-décembre à moins de 1,75% au cours de la période examinée. A la mi-janvier, il s'établissait quasiment au centre de la marge de fluctuation visée. Quant au Libor à douze mois, il s'inscrivait à 1,9%, à la mi-janvier comme un mois auparavant. Ainsi, la courbe des taux d'intérêt a pris une pente plus forte, ce qui indique des anticipations à la hausse sur les taux d'intérêt.

Aux Etats-Unis, les taux à court terme ont fléchi de 20 points de base en moyenne, la Réserve fédérale ayant porté un jugement d'un pessimisme inattendu sur la situation économique. Les taux des dépôts à court terme en livres sterling et en euros ont en revanche augmenté quelque peu pour les durées les plus longues. Pour les dépôts à trois mois, l'écart entre les rémunérations servies sur l'euro et sur le franc s'est creusé légèrement, passant de 150 à 160 points de base. Par rapport au dollar, l'écart est resté autour de zéro durant la période considérée.

Agrégats monétaires

Observée depuis plusieurs mois, la tendance à la hausse des taux de croissance des agrégats monétaires a continué en décembre. La monnaie centrale désaisonnalisée a augmenté de 3,7 milliards de francs, ou de 10,8%, entre décembre 2000 et décembre 2001; le mois précédent, sa croissance avait été de 8,4%. L'expansion des billets en circulation y a contribué pour un montant de 3,5 milliards de francs. En un an, cette composante de la monnaie centrale s'est accrue de 10,5%. Quant aux avoirs en comptes de virements, ils dépassaient de 0,4 milliard de francs, ou de 13,9%, leur niveau de décembre 2000.

En décembre, les taux annuels de croissance de M_1 et M_2 étaient nettement supérieurs à ceux de novembre. En comparaison annuelle, la masse monétaire M_1 s'est accrue de 12,7 milliards de francs, ou de 6,3%, après 1,8% en novembre. Le taux annuel de croissance de M_2 a lui aussi progressé, passant de 0,9% en novembre à 3,6% en décembre; cet agrégat dépassait ainsi de 13,4 milliards de francs son niveau de décembre 2000. Le taux de croissance de M_3 s'établissait quant à lui à 5% en décembre, contre 4,9% en novembre.

Marché des changes

Sur le plan international, la situation économique est restée peu réjouissante. Aux Etats-Unis, le PIB a fléchi de 1,3%, en termes réels, au troisième trimestre. Dans l'UE, il n'a progressé que de 0,8%. Le taux de chômage a continué à augmenter aux Etats-Unis pour s'établir à 5,8% en décembre. Dans ce pays, plusieurs indicateurs avancés ont cependant signalé une reprise possible de la conjoncture, ce qui a soutenu le dollar. Entre la mi-décembre et la mi-janvier, le dollar s'est revalorisé face à toutes les principales monnaies. Il a gagné 1,5% par rapport au franc, 1,3% vis-à-vis de l'euro, 0,3% face à la livre sterling et

2,7% à l'égard du yen. La monnaie nipponne a continué à faiblir nettement vis-à-vis de toutes les monnaies importantes. La récession persistante de l'économie japonaise, dans un environnement déflationniste, et la dette publique élevée ont pesé sur le yen. En laissant entendre qu'il tolérait la baisse du yen, le gouvernement a renforcé la tendance à l'affaiblissement de la monnaie japonaise. La Banque du Japon a encore assoupli sa politique monétaire en achetant des obligations d'Etat et en relevant les avoirs en comptes de virements des banques. L'introduction, début janvier, des billets et pièces en euros n'a pas eu d'effets durables sur le marché des changes. Jusqu'ici, la crise économique et monétaire en Argentine n'a influé que de manière très limitée sur les pays voisins et d'autres économies émergentes.

Le franc a cédé 0,3% par rapport à l'euro, 1,5% vis-à-vis du dollar et 1,2% face à la livre sterling. Par rapport au yen, il s'est raffermi de 1,1%. Pondéré par les exportations vers vingt-quatre partenaires commerciaux, l'indice du cours du franc a diminué de 0,5%.

Marché des capitaux

Sur les marchés obligataires internationaux, les rendements ont fluctué entre la mi-décembre et la mi-janvier et marqué des tendances divergentes. Ils ont diminué aux Etats-Unis, en Allemagne et en Suisse, mais augmenté au Royaume-Uni et au Japon. Aux Etats-Unis, le rendement des titres d'Etat à dix ans s'établissait à 4,85% à la mi-janvier, contre 5,19% à la mi-décembre. Celui des obligations d'Etat à trente ans a reculé, passant de 5,58% à 5,36%.

Au cours de la période considérée, les titres publics allemands ont évolué dans le sillage des titres américains, et le rendement des obligations de référence à dix ans a fléchi pour s'inscrire à 4,74% à la mi-janvier, après 4,81% à la mi-décembre. Comme la Banque centrale européenne, la Banque d'Angleterre a renoncé à une baisse de taux d'intérêt, ce qui a engendré une brève hausse des rendements des emprunts d'Etat à dix ans. Vers la fin de la période examinée, ils ont augmenté quelque peu, passant à 4,85% (4,82%).

En Suisse, le taux d'intérêt au comptant pour obligations fédérales d'une durée de dix ans a diminué légèrement, passant de 3,44% à la mi-décembre à 3,37% à la mi-janvier. Dans le segment suisse, les nouveaux emprunts ont été émis à des rendements compris entre 2,2% et 3,9% selon la durée et la qualité du débiteur. Dans le compartiment étranger, fort animé, les rendements des nouveaux titres ont varié entre 3,2% et 3,5%.

En 2001, les émissions d'obligations et d'actions sur le marché suisse des capitaux ont porté sur 73,4 milliards de francs. Les débiteurs suisses ont levé 27,1 milliards de francs, et les débiteurs étrangers, 34 milliards. En outre, des actions ont été émises pour 12,3 milliards de francs. Par rapport à l'année 2000, le recours au marché suisse des capitaux a diminué de 11%. Le prélèvement net (émissions moins remboursements) a fléchi de 54,8% à la suite d'une diminution sensible des émissions de débiteurs suisses et d'un accroissement des remboursements d'emprunts étrangers.

Sur la plupart des marchés des actions, les cours ont progressé au début de 2002, mais la hausse espérée n'a pas eu lieu vers la fin de 2001. Les cours des actions ont en général augmenté sur la plupart des marchés entre la mi-décembre et la mi-janvier. Les principaux indices ont évolué comme suit:

+3,1% à Francfort, +3,3% à Londres, +4,1% à Paris et +1,8% en Suisse (Swiss Performance Index). Aux Etats-Unis, le S&P 500 a gagné 2,1% en un mois, et le Nasdaq, 2,4%. Par contre, le Nikkei japonais a cédé 2,9%.

Inhaltsverzeichnis

Table des matières

Seit Dezember 2001 / Depuis décembre 2001

	Früher / Auparavant			Seite / Page
A		Nationalbank	Banque nationale suisse	
A1	A1	Ausweise der SNB	Situations de la BNS	4
A2	A2	Noten- und Münzumsatz	Billets et pièces de monnaie en circulation	6
A3 ₁	M6	Währungsreserven der Schweiz	Réserves monétaires de la Suisse	8
A3 ₂	A3	Devisenanlagen der SNB nach Währungen	Placements de devises de la BNS – Répartition selon la monnaie	12
A4 ₁	D1 ₃	Zielband der SNB	Marge de fluctuation adoptée par la BNS	13
A4 ₂	D2 ₁	Repo-Sätze der SNB	Taux d'intérêt appliqués par la BNS aux pensions de titres	14
A4 ₃	D2 ₂	Offizielle Zinssätze	Taux d'intérêt officiels	15
B		Geldmengen und Liquidität	Masses monétaires et liquidités	
B1	B1 ₁ -B1 ₃	Notenbankgeldmenge	Monnaie centrale	16
B2	B2 ₁ -B2 ₂	Geldmengen M ₁ , M ₂ und M ₃	Masses monétaires M ₁ , M ₂ et M ₃	18
B3	C5	Kassenliquidität – Liquidität I	Liquidité de caisse – Liquidité I	20
B4	C6	Gesamtliquidität – Liquidität II	Liquidité globale – Liquidité II	22
C		Zahlungsverkehr	Trafic des paiements	
C1	C7 ₁ -C7 ₂	Zahlungsverkehr Swiss Interbank Clearing (SIC)	Trafic des paiements dans le Swiss Interbank Clearing (SIC)	23
C2	J3 ₁ -J3 ₂	Zahlungsverkehr mit Karten und Checks	Trafic des paiements par cartes et chèques	24
D		Banken und andere Finanzintermediäre	Banques et autres intermédiaires financiers	
D1 ₁	C1 ₁ -C1 ₂	Bankbilanzen	Bilans bancaires	26
D1 ₂	C2 ₁ -C2 ₄	Bankbilanzen nach Währungen	Bilans bancaires – Ventilation selon la monnaie	30
D2	C4 ₁	Bankbilanzen: Kredite	Bilans bancaires: Crédits	32
D3	C4 ₂	Bewilligte und beanspruchte inländische Kredite	Crédits en Suisse – Limites et montants utilisés	33
D4	C3 ₁ -C3 ₃	Treuhandgeschäfte	Opérations fiduciaires	34
D5	C8	Wertschriftenbestände in Kundendepots der Banken	Stocks de titres dans les dépôts de la clientèle auprès des banques	37
D6	D15 ₁ -D15 ₂	Anlagefonds	Fonds de placement	38
D7	D16	Anlagen des Ausgleichsfonds der AHV	Placements du fonds de compensation de l'assurance-vieillesse et survivants (AVS)	40
E		Zinssätze und Renditen	Taux d'intérêt et rendements	
E1	D1 ₂	Geldmarktsätze	Taux d'intérêt à court terme	42
E2	D3	Zinssätze von Bankeinlagen und Hypotheken	Taux d'intérêt de dépôts dans les banques et d'hypothèques	44
E3	D4 ₁ -D4 ₂	Renditen von Obligationen	Rendements d'obligations	46
F		Kapitalmarkt	Marché des capitaux	
F1	D10 ₁	Kapitalmarktbeanspruchung	Prélèvement sur le marché des capitaux	48
F2	D10 ₃ -D10 ₄	Anleihen schweizerischer Schuldner	Emprunts de débiteurs suisses	49
F3	D10 ₅ -D10 ₆	Schweizerische Aktien	Actions suisses	50
F4 ₁	D11 ₁	Anleihen ausländischer Schuldner	Emprunts de débiteurs étrangers	51
F4 ₂	D11 ₂	Anleihen ausländischer Schuldner nach Ländergruppen	Emprunts de débiteurs étrangers par groupes de pays	52
F5	D2 ₂	Kapitalisierung an der Schweizer Börse	Capitalisation à la Bourse suisse	53
F6	D17	Wertschriftenumsätze an der Schweizer Börse	Chiffres d'affaires de la Bourse suisse	54
F7	D20	Schweizerische Aktienindizes	Indices suisses des actions	55
F8		Ausländische Aktienindizes	Indices des actions à l'étranger	56
G		Devisenmarkt	Marché des changes	
G1	E1	Devisenkurse	Cours des devises en Suisse	57
G2	E2 ₁ -E2 ₂	Wechselkursindizes	Indices du cours du franc	58
G3	E3	Terminkurse des USD in CHF	Cours à terme du dollar	60
H		Öffentliche Finanzen	Finances publiques	
H1	F1, F5, F6	Rechnungsabschlüsse und Schulden von Bund, Kantonen und Gemeinden	Clôture des comptes et dettes de la Confédération, des cantons et des communes	61
H2	F2, F3, F4	Einnahmen und Ausgaben des Bundes	Recettes et dépenses de la Confédération	62
H3		Einnahmen und Ausgaben von Bund, Kantonen und Gemeinden	Recettes et dépenses de la Confédération, des cantons et des communes	64
I		Aussenhandel	Commerce extérieur	
I1	L1 ₁ -L1 ₂	Aussenhandel nach Verwendungszweck	Commerce extérieur selon l'utilisation des marchandises	66
I2	L2 ₁ -L2 ₂	Aussenhandel nach Warenarten	Commerce extérieur selon la nature des marchandises	68
I3	L3	Aussenhandel nach Ländern	Commerce extérieur par pays	70
K		Bauinvestitionen	Investissements en constructions	
K1	K1	Bauvorhaben und Bauausgaben	Projets et dépenses dans la construction	72
K2	K2	Wohnbautätigkeit	Construction de logements	73
L		Konsum	Consommation	
L1	J1	Detailhandelsumsätze	Chiffres d'affaires du commerce de détail	74
L2	J2	Fremdenverkehr in der Schweiz	Mouvement touristique en Suisse	75
L3		Konsumentenstimmung	Climat de consommation	76

M		Auftragslage und Produktion	Commandes et production	
M1		Auftragseingang und Umsatz in der Maschinen-, Elektro- und Metallindustrie	Entrées de commandes et chiffres d'affaires dans l'industrie des machines, des équipements électriques et des métaux	77
M2	H2	Auftragseingang, Auftragsbestand, Produktion und Umsatz in der Industrie	Entrées de commandes, carnets de commandes, production et chiffres d'affaires dans l'industrie	77
M3	H1	Industrielle Produktion	Production industrielle	78
N		Arbeitsmarkt	Marché du travail	
N11	N4	Beschäftigung nach Wirtschaftsklassen	Emploi selon une ventilation des activités économiques	80
N12		Erwerbstätige nach Geschlecht	Personnes actives occupées selon le sexe	82
N2	N2	Betriebsübliche wöchentliche Arbeitszeit	Durée hebdomadaire normale du travail	82
N3	N1	Arbeitsmarkt	Marché du travail	84
O		Preise und Löhne	Prix et salaires	
O11	G11-G12	Konsumentenpreise – Totalindex	Prix à la consommation – Indice général	86
O12	G13	Konsumentenpreise – Herkunft und Art der Güter	Prix à la consommation – Provenance et genre des biens	87
O13	G14	Konsumentenpreise – Bedarfsgruppen	Prix à la consommation – Groupes principaux	88
O14	G15	Konsumentenpreise – Sondergliederungen	Prix à la consommation – Classifications supplémentaires	88
O2	G21	Produzenten- und Importpreisindex	Indice des prix à la production et à l'importation	90
O3	G22	Edelmetall- und Rohwarenpreise	Prix des métaux précieux et des matières premières	92
O41	G31	Baupreisindizes	Indices des prix de la construction	93
O42	G32	Wohnbaukostenindizes	Indices des prix de la construction de logements	93
O5	G4-G5	Lohnindizes	Indices des salaires	94
P		Volkswirtschaftliche Gesamtrechnung	Comptes nationaux	
P1	P1	Bruttoinlandprodukt nach Verwendungsart – nominal	Produit intérieur brut selon son affectation – En termes nominaux	96
P2	P2	Bruttoinlandprodukt nach Verwendungsart – real	Produit intérieur brut selon son affectation – En termes réels	98
P3	P3	Bruttosozialprodukt nach Einkommensart	Produit national brut, selon le genre de revenus	100
P4	P4	Produktionskonto, Hauptaggregate	Compte de production – Principaux agrégats, économie nationale	101
P5	P5	Gesamtwirtschaft	Principaux agrégats par personne	102
		Wichtige gesamtwirtschaftliche Pro-Kopf-Aggregate		
Q		Zahlungsbilanz	Balance des paiements	
Q1	M11	Ertragsbilanz	Balance des transactions courantes	103
Q2	M12	Vermögensübertragungen	Transferts en capital	104
Q3	M21-M24	Kapitalverkehr	Mouvements de capitaux	105
R		Auslandvermögen	Position extérieure nette de la Suisse	
R1	M31-M33	Auslandvermögen – Übersicht	Position extérieure nette de la Suisse – Vue d'ensemble	107
R2	M34-M37	Auslandvermögen – Aktiven	Position extérieure nette de la Suisse – Actifs	108
R3	M38-M310	Auslandvermögen – Passiven	Position extérieure nette de la Suisse – Passifs	110
S		Direktinvestitionen	Investissements directs	
S11-S13	M41-M43	Schweizerische Direktinvestitionen im Ausland	Investissements directs suisses à l'étranger	111
S21-S22	M51-M52	Ausländische Direktinvestitionen in der Schweiz	Investissements directs étrangers en Suisse	114
T		Internationaler Überblick	Aperçu international	
T1	Q1	Konsumentenpreise im Ausland	Prix à la consommation, à l'étranger	115
T2	Q2	Arbeitslosigkeit im Ausland	Chômage, à l'étranger	116
T3	Q3	Bruttoinlandprodukt wichtiger Handelspartner	Produit intérieur brut d'importants partenaires commerciaux	117
T4	Q4	Ertragsbilanz wichtiger Handelspartner	Balance des transactions courantes d'importants partenaires commerciaux	117
		Stichwortverzeichnis	Index alphabétique	119/121
		Verzeichnis der Quellen bzw. Erhebungen	Indication des sources	123

Zeichenerklärungen Explication des signes

0	Kleiner als die Hälfte der verwendeten Zählheit, jedoch mehr als nichts (<i>gerundete Null</i>).	Donnée inférieure à la moitié de l'unité utilisée, mais pas absolument nulle (<i>zéro arrondi</i>).
—	Nichts vorhanden oder eine Veränderungsrate bzw. eine Differenz wurde aus zwei exakt gleich grossen Werten berechnet (<i>echte Null</i>).	Néant (en d'autres termes les établissements concernés n'ont rien annoncé sous ce poste) et différence ou taux de variation calculé à partir de deux données rigoureusement égales (<i>donnée absolument nulle</i>).
.	Zahlenwert unbekannt, vertraulich, nicht sinnvoll, nicht länger erhoben oder keine meldenden Institute oder Stellen (<i>fehlender Wert</i>).	Donnée non connue, confidentielle, non pertinente, plus demandée ou aucun établissement déclarant (<i>donnée manquante</i>).
..	Angabe liegt bei Redaktionsschluss noch nicht vor.	Donnée pas encore disponible à la fin du délai de rédaction.
195	Fettgedruckte Zahlen zeigen Werte, die im vorliegenden Monatsbericht erstmals publiziert werden, oder Werte, die gegenüber dem vorangehenden Monatsbericht revidiert oder korrigiert werden mussten.	Les chiffres en caractères gras sont des données qui apparaissent pour la première fois dans le Bulletin mensuel ou qui ont fait l'objet d'une révision d'un Bulletin à l'autre.
— — — —	Reihenbruch.	Rupture dans la série.

Erläuterungen Remarques

2000
2000 III
2000 07
2000 07 04

Darstellung des Datums

Jahr
Jahr, Quartal
Jahr, Monat
Jahr, Monat, Tag

Indication des dates

année
année, trimestre
année, mois
année, mois, jour

Rundungsdifferenzen

Die in den Tabellen aufgeführten Beträge sind gerundet. Wo solche gerundeten Werte in Berechnungen einfließen (Totale, Saldi, Veränderungsraten, Anteile) können daher Abweichungen von den exakten Werten auftreten.

Différences dans les totaux

Les chiffres sont arrondis. Il est possible par conséquent qu'un total, qu'un solde, qu'un taux de variation ou qu'une part ne corresponde pas à ce qui serait obtenu à partir de données non arrondies.

A1 Ausweise der SNB Situations de la BNS

In Millionen Franken / En millions de francs

Ausweistag	Aktiven Actif										
	Gold und Forderungen aus Goldgeschäften ¹	Devisenanlagen	Reserveposition beim IWF	Internationale Zahlungsmittel	Währungshilfekredite	Forderungen aus Repo-Geschäften in Schweizer Franken	Inländische Geldmarktforderungen	Lombardvorschüsse	Forderungen gegenüber Inlandkorrespondenten	Wertschriften in Schweizer Franken	Übrige Aktiven
Situation au	Or et créances résultant d'opérations sur or ¹	Place-ments de devises	Position de réserve au FMI	Moyens de paiement internationaux	Crédits d'aide monétaire	Créances en francs suisses résultant de pensions de titres	Créances à court terme sur débiteurs suisses	Avances sur nantissement	Créances sur les correspondants en Suisse	Titres en francs suisses	Autres actifs
	1	2	3	4	5	6	7	8	9	10	11
1996 12 31	11 903.9	49 328.4	2 067.8	290.0	204.3	.	1 581.7	764.2	514.5	4 821.5	1 060.5
1997 11 20	11 903.9	48 380.4	2 299.2	277.2	316.9	.	769.6	0.8	73.0	4 915.9	1 128.1
1997 12 31	11 906.6	53 270.6	2 765.0	452.4	315.4	.	673.5	0.4	415.4	4 941.0	1 164.3
1998 11 20	11 930.4	49 260.4	3 683.7	267.6	543.9	11 082.6	—	10.3	106.5	5 019.6	1 202.3
1998 12 31	11 930.2	52 805.7	3 070.6	390.8	768.3	17 348.3	.	0.3	378.8	5 010.0	1 157.8
1999 11 19	11 929.2	50 355.1	2 656.8	203.9	290.4	15 902.3	.	—	189.0	4 890.4	1 179.4
1999 12 30	11 938.6	54 608.2	2 677.6	756.4	306.5	28 136.0	.	1.0	390.8	4 884.9	1 138.9
2000 11 20	37 264.3	50 955.1	2 155.6	157.1	278.8	17 454.5	.	0.6	22.9	5 195.2	1 107.3
2000 12 29	34 724.8	50 452.8	2 078.8	268.5	352.4	24 182.0	.	0.5	276.3	5 409.8	1 352.5
2001 11 20	33 677.7	50 242.2	2 450.3	275.5	339.2	14 853.8	.	—	0.1	6 055.8	1 356.1
2001 12 31	32 982.4	50 580.8	2 665.7	476.3	347.2	25 912.1	.	9.0	73.7	6 000.0	1 106.0
1999 03 31	11 923.3	50 415.5	3 375.4	376.7	283.2	15 110.9	.	305.9	315.4	4 947.6	1 201.4
1999 04 30	11 923.3	50 201.2	3 122.5	132.3	283.2	16 942.7	.	1.2	244.3	4 966.6	1 198.9
1999 05 31	11 923.3	49 162.1	3 122.6	118.9	283.2	20 794.8	.	104.8	293.2	4 935.7	1 160.8
1999 06 30	11 917.8	51 930.8	3 138.3	214.7	290.1	20 673.7	.	10.0	365.7	4 819.9	1 135.3
1999 07 30	11 917.8	48 597.1	3 138.3	133.4	290.1	22 152.7	.	12.4	246.6	4 850.6	1 173.6
1999 08 31	11 917.8	50 633.3	2 813.7	155.1	290.1	23 793.7	.	—	201.5	4 883.0	1 177.6
1999 09 30	11 929.2	50 641.8	2 722.7	133.6	290.4	19 653.3	.	30.0	294.0	4 828.1	1 162.1
1999 10 29	11 929.2	50 851.5	2 718.1	281.3	290.4	18 552.3	.	—	185.8	4 870.9	1 176.8
1999 11 30	11 929.2	50 216.2	2 550.2	310.0	290.4	19 903.3	.	300.0	232.9	4 897.3	1 198.0
1999 12 30	11 938.6	54 608.2	2 677.6	756.4	306.5	28 136.0	.	1.0	390.8	4 884.9	1 138.9
2000 01 31	11 938.6	48 824.6	2 614.0	626.9	306.5	21 796.4	.	2.0	224.9	4 910.3	1 199.3
2000 02 29	11 938.6	46 080.6	2 614.1	609.6	306.5	21 707.4	.	3.2	154.3	4 992.3	1 195.2
2000 03 31	11 944.7	46 833.3	2 699.4	459.8	313.9	20 506.7	.	—	328.6	4 820.0	1 115.3
2000 04 28	11 944.7	46 988.0	2 399.6	314.2	313.9	16 959.7	.	100.0	139.6	4 863.3	1 121.3
2000 05 31	39 273.7	47 874.0	2 399.7	442.6	259.1	20 370.7	.	60.0	209.6	4 889.9	1 114.8
2000 06 30	38 396.6	46 470.4	2 272.9	475.4	255.8	24 419.7	.	10.0	206.0	4 870.8	1 105.4
2000 07 31	38 105.9	47 759.0	2 273.1	334.3	270.8	23 007.7	.	44.5	119.6	4 795.6	1 136.6
2000 08 31	37 730.5	48 323.3	2 139.2	466.2	270.8	21 791.7	.	160.3	185.9	4 940.8	1 123.8
2000 09 29	37 701.2	49 783.4	2 158.5	289.5	275.9	24 214.5	.	—	119.4	5 068.9	1 142.7
2000 10 31	37 433.0	50 382.3	2 158.7	166.5	263.4	19 321.5	.	200.0	175.0	5 109.2	1 124.2
2000 11 30	37 166.5	50 925.9	2 155.6	185.1	278.8	18 605.5	.	—	102.3	5 211.8	1 109.9
2000 12 29	34 724.8	50 452.8	2 078.8	268.5	352.4	24 182.0	.	0.5	276.3	5 409.8	1 352.5
2001 01 31	34 481.2	47 351.8	2 186.7	130.7	352.4	17 967.0	.	—	142.5	5 522.4	1 376.7
2001 02 28	34 259.0	49 032.5	2 110.4	253.3	352.4	17 321.0	.	0.1	50.4	5 580.9	1 386.2
2001 03 30	34 122.9	49 456.3	2 149.3	213.3	357.0	19 001.8	.	57.0	95.6	5 648.8	1 106.8
2001 04 30	33 908.2	51 072.7	2 094.8	184.8	357.0	16 731.8	.	—	50.7	5 707.4	1 113.1
2001 05 31	33 655.3	50 967.8	2 242.1	681.4	357.0	18 807.8	.	200.0	102.1	5 693.6	1 108.3
2001 06 29	36 220.1	50 674.0	2 278.9	853.7	366.8	24 403.4	.	50.3	55.4	5 667.3	1 086.2
2001 07 31	35 956.0	50 590.9	2 474.3	545.5	366.8	18 410.4	.	57.5	14.9	5 667.8	1 098.9
2001 08 31	35 696.3	51 848.9	2 411.1	517.9	366.8	19 012.4	.	—	50.6	5 820.3	1 104.3
2001 09 28	34 291.9	49 403.1	2 598.4	312.8	339.2	20 233.8	.	0.0	21.2	5 968.9	1 347.1
2001 10 31	33 909.3	49 716.7	2 588.2	259.1	339.2	15 007.8	.	151.6	9.8	6 005.1	1 350.8
2001 11 30	33 548.0	49 751.3	2 450.4	275.5	339.2	16 801.8	.	12.0	16.0	6 082.8	1 358.4
2001 12 20	33 317.8	50 640.1	2 621.9	405.2	339.2	19 407.8	.	10.3	4.9	6 052.6	1 327.2
2001 12 31	32 982.4	50 580.8	2 665.7	476.3	347.2	25 912.1	.	9.0	73.7	6 000.0	1 106.0
2002 01 10	32 865.6	52 237.2	2 665.8	476.3	347.2	19 016.1	.	—	14.2	5 966.9	1 095.4

Ausweistag	Passiven Passif										Total
	Notenumlauf	Girokonten inländischer Banken	Verbindlichkeiten gegenüber dem Bund	Girokonten ausländischer Banken und Institutionen	Übrige Sichtverbindlichkeiten	Verbindlichkeiten aus Repo-Geschäften in Schweizer Franken	Verbindlichkeiten in Fremdwährungen	Sonstige Passiven	Rückstellungen	Aktienkapital und Reservefonds	
Situation au	Billets en circulation	Comptes de virements des banques en Suisse	Engagements envers la Confédération	Comptes de virements de banques et d'institutions étrangères	Autres engagements à vue	Engagements en francs suisses résultant de pensions de titres	Engagements en monnaies étrangères	Autres passifs	Provisions	Capital-actions et fonds de réserve	
	12	13	14	15	16	17	18	19	20	21	22
1996 12 31	32 447.6	4 927.4	1 654.8	32.7	204.1	.	.	2 154.9	31 004.5	111.0	72 537.0
1997 11 20	28 217.8	3 795.2	2 104.7	30.3	197.7	.	.	4 602.9	31 004.5	112.0	70 065.0
1997 12 31	32 141.8	5 100.8	2 457.3	47.3	230.3	.	.	1 522.7	34 292.2	112.0	75 904.5
1998 11 20	29 177.7	4 502.6	12 442.2	205.5	227.0	—	.	2 147.2	34 292.2	113.0	83 107.4
1998 12 31	33 218.8	6 860.1	15 119.6	163.5	236.1	—	175.9	1 773.3	35 200.4	113.0	92 860.7
1999 11 19	30 692.7	3 442.7	14 694.9	173.6	215.9	—	147.7	2 915.4	35 199.6	114.0	87 596.5
1999 12 30	37 184.8	9 883.3	16 862.0	214.0	295.4	6.5	355.1	1 774.4	38 149.3	114.0	104 838.9
2000 11 20	30 802.0	2 851.1	11 134.7	146.7	265.3	—	358.4	30 772.2	38 146.2	115.0	114 591.5
2000 12 29	35 485.7	6 193.6	10 052.7	203.4	161.5	—	440.2	1 635.6	64 810.7	115.0	119 098.4
2001 11 20	33 245.7	3 467.8	1 669.1	335.6	199.5	0.1	1 233.3	4 176.2	64 807.2	116.0	109 250.6
2001 12 31	39 844.7	6 316.9	2 406.0	629.8	182.7	—	1 469.7	1 831.4	67 356.0	116.0	120 153.1
1999 03 31	31 386.3	4 997.4	12 502.6	126.6	251.6	—	2.3	3 675.3	35 200.3	113.0	88 255.4
1999 04 30	30 936.4	5 517.6	14 439.6	122.3	223.3	—	179.9	2 282.9	35 200.2	114.0	89 016.3
1999 05 31	30 898.9	4 966.2	17 683.8	164.4	307.2	—	2.3	2 562.5	35 200.2	114.0	91 899.4
1999 06 30	30 919.5	5 151.6	19 689.2	165.8	215.2	—	0.5	3 040.7	35 199.8	114.0	94 496.2
1999 07 30	30 589.5	3 976.2	18 763.9	141.8	299.5	1.1	234.4	3 192.5	35 199.7	114.0	92 512.6
1999 08 31	30 477.7	4 239.0	21 157.3	167.5	224.3	—	711.8	3 574.4	35 199.7	114.0	95 865.7
1999 09 30	30 877.8	4 431.3	17 520.6	167.0	235.7	—	758.9	2 380.1	35 199.6	114.0	91 685.1
1999 10 29	30 950.4	3 258.5	17 660.4	176.0	207.0	—	688.3	2 602.3	35 199.6	114.0	90 856.4
1999 11 30	32 240.4	3 598.6	17 139.1	202.9	253.2	—	161.8	2 918.0	35 199.5	114.0	91 827.6
1999 12 30	37 184.8	9 883.3	16 862.0	214.0	295.4	6.5	355.1	1 774.4	38 149.3	114.0	104 838.9
2000 01 31	32 392.2	3 046.5	16 211.4	198.7	246.1	—	7.2	2 078.7	38 148.8	114.0	92 443.5
2000 02 29	31 926.6	4 361.7	12 084.3	190.2	242.4	—	7.0	2 527.1	38 148.6	114.0	89 601.8
2000 03 31	32 049.7	4 721.6	10 334.1	189.8	231.8	—	343.0	2 889.1	38 148.4	114.0	89 021.5
2000 04 28	32 094.0	3 591.3	7 431.8	182.5	228.2	—	332.9	3 021.3	38 148.1	114.0	85 144.1
2000 05 31	31 686.6	3 517.9	12 852.1	159.7	244.8	—	585.7	29 584.3	38 147.9	115.0	116 894.0
2000 06 30	31 844.0	4 774.2	15 347.6	161.8	217.2	—	365.4	27 510.3	38 147.6	115.0	118 483.1
2000 07 31	31 520.0	3 304.7	15 555.8	154.1	204.6	—	563.8	28 282.1	38 147.1	115.0	117 847.2
2000 08 31	31 296.5	3 706.0	14 472.7	140.7	217.3	—	516.8	28 520.8	38 146.8	115.0	117 132.6
2000 09 29	31 577.6	5 179.8	14 851.8	189.1	314.4	—	131.4	30 248.4	38 146.5	115.0	120 754.0
2000 10 31	31 525.1	3 327.1	12 287.7	160.4	192.7	—	1.6	30 578.2	38 146.2	115.0	116 333.9
2000 11 30	32 056.5	3 281.8	10 546.3	176.9	244.6	0.4	280.7	30 893.3	38 145.8	115.0	115 741.5
2000 12 29	35 485.7	6 193.6	10 052.7	203.4	161.5	—	440.2	1 635.6	64 810.7	115.0	119 098.4
2001 01 31	32 454.8	3 093.3	6 856.1	174.2	207.9	—	0.5	1 799.5	64 810.2	115.0	109 511.4
2001 02 28	32 595.6	3 317.9	5 346.4	156.5	233.5	—	1 443.8	2 327.6	64 809.9	115.0	110 346.3
2001 03 30	32 759.7	5 263.9	4 566.8	195.6	252.9	—	448.8	3 796.4	64 809.6	115.0	112 208.7
2001 04 30	33 031.4	3 101.6	4 968.7	209.6	196.2	—	2 319.7	2 468.0	64 809.3	116.0	111 220.4
2001 05 31	33 019.3	3 193.4	7 097.1	236.8	219.8	—	2 366.4	2 757.6	64 808.9	116.0	113 815.3
2001 06 29	33 405.6	5 232.7	10 004.3	232.6	226.9	—	1 447.9	6 181.4	64 808.6	116.0	121 656.0
2001 07 31	33 302.0	3 321.1	5 924.6	263.3	203.5	—	803.5	6 440.7	64 808.2	116.0	115 182.9
2001 08 31	33 104.1	3 709.9	6 357.4	237.4	228.6	—	1 501.8	6 765.4	64 807.9	116.0	116 828.5
2001 09 28	33 583.7	5 748.8	5 437.0	275.0	191.0	—	652.3	3 705.1	64 807.6	116.0	114 516.4
2001 10 31	33 962.0	2 888.0	2 319.9	271.6	222.4	0.4	887.5	3 862.6	64 807.2	116.0	109 337.6
2001 11 30	34 980.2	3 375.4	1 927.0	143.1	206.4	—	876.3	4 204.1	64 806.9	116.0	110 635.4
2001 12 20	37 660.8	2 773.2	2 000.0	168.5	206.7	—	2 078.8	4 316.5	64 806.6	116.0	114 127.0
2001 12 31	39 844.7	6 316.9	2 406.0	629.8	182.7	—	1 469.7	1 831.4	67 356.0	116.0	120 153.1
2002 01 10	37 503.4	2 800.9	1 681.5	153.6	194.9	—	2 913.1	1 968.9	67 352.3	116.0	114 684.7

¹ Ab November 1997 inklusive Forderungen aus Goldgeschäften.
Depuis novembre 1997, y compris les créances résultant d'opérations sur or.

A2 Noten- und Münzumsatz Billets et pièces de monnaie en circulation

In Millionen Franken / En millions de francs

Ausweistag Perioden- ende	Abschnitte in Franken Coupures de francs							Noten- umsatz Total	Münzumsatz	
	5	10	20	50	100	200	500			1 000
Situation au	1	2	3	4	5	6	7	8	9	10
1991 11 20	9.0	547.7	951.9	1 282.7	8 040.2	.	3 541.1	11 403.1	25 775.7	2 022.2
1991 12 31	9.0	571.7	1 000.7	1 371.6	9 089.1	.	3 912.0	13 263.0	29 217.1	2 062.1
1992 11 20	9.0	555.9	966.0	1 301.6	8 086.8	.	3 419.3	11 365.2	25 703.8	2 020.7
1992 12 31	9.0	581.3	1 017.9	1 401.9	9 059.0	.	3 782.5	13 501.9	29 353.5	2 015.1
1993 11 19	9.0	572.1	998.6	1 337.7	8 139.9	.	3 449.9	11 903.5	26 410.7	2 018.8
1993 12 31	9.0	596.9	1 044.9	1 425.1	8 926.8	.	3 748.0	13 584.9	29 335.6	2 044.2
1994 11 18	9.0	584.3	1 017.9	1 365.6	8 139.3	.	3 439.8	12 143.3	26 699.2	2 072.3
1994 12 30	9.0	608.4	1 065.6	1 463.6	9 058.6	.	3 835.3	14 504.6	30 545.1	2 094.5
1995 11 20	9.0	588.8	1 028.1	1 475.4	8 090.5	.	3 400.1	12 317.6	26 909.5	2 095.0
1995 12 29	9.0	611.6	1 080.2	1 586.9	9 187.1	.	3 848.9	14 568.5	30 892.2	2 125.1
1996 11 20	9.0	590.0	1 079.5	1 459.7	8 048.1	.	3 418.0	13 099.9	27 704.2	2 130.5
1996 12 31	9.0	614.5	1 127.2	1 594.6	9 249.2	.	3 912.3	15 940.8	32 447.6	2 159.7
1997 11 20	9.0	580.5	1 046.1	1 480.5	7 383.2	1 940.8	2 045.9	13 731.7	28 217.8	2 155.0
1997 12 31	9.0	604.4	1 112.2	1 627.2	8 052.7	3 103.6	1 768.0	15 864.8	32 141.8	2 183.9
1998 11 20	9.0	579.2	1 067.8	1 540.3	6 782.1	3 526.3	1 001.3	14 671.8	29 177.7	2 187.0
1998 12 31	9.0	600.4	1 119.4	1 655.6	7 485.3	4 211.5	948.4	17 189.3	33 218.8	2 213.9
1999 11 19	9.0	590.3	1 093.1	1 590.9	6 779.6	4 161.8	630.1	15 838.0	30 692.7	2 235.7
1999 12 30	9.0	618.0	1 171.6	1 797.3	8 147.1	5 455.9	603.7	19 382.3	37 184.8	2 251.2
2000 11 20	.	557.9	1 074.5	1 581.7	6 589.1	4 282.8	418.0	16 298.0	30 802.0	2 266.7
2000 12 29	.	579.4	1 142.4	1 738.3	7 558.7	5 120.0	404.8	18 942.1	35 485.7	2 295.2
2001 11 20	.	571.5	1 134.4	1 685.0	6 915.8	4 735.5	316.6	17 887.1	33 245.7	2 294.7
2001 12 31	.	594.4	1 211.7	1 874.7	8 280.9	6 105.6	306.5	21 471.1	39 844.7	2 324.6
2000 03 31	9.0	598.9	1 109.5	1 632.9	6 915.6	4 359.1	548.5	16 876.4	32 049.7	2 243.6
2000 04 28	9.0	599.9	1 110.8	1 637.9	6 939.3	4 432.2	528.9	16 836.1	32 094.0	2 255.2
2000 05 31	.	561.3	1 080.0	1 612.1	6 858.8	4 428.2	488.3	16 657.9	31 686.6	2 262.3
2000 06 30	.	565.2	1 086.7	1 623.3	6 872.1	4 439.3	474.8	16 782.6	31 844.0	2 262.5
2000 07 31	.	562.2	1 078.0	1 612.8	6 843.0	4 434.4	462.2	16 527.3	31 520.0	2 254.8
2000 08 31	.	562.2	1 082.4	1 616.0	6 784.3	4 376.8	449.9	16 425.0	31 296.5	2 267.8
2000 09 29	.	561.5	1 084.6	1 610.4	6 801.6	4 414.3	437.7	16 667.4	31 577.6	2 269.6
2000 10 31	.	558.7	1 081.4	1 603.9	6 751.0	4 415.5	425.6	16 689.0	31 525.1	2 274.9
2000 11 30	.	559.5	1 090.6	1 616.9	6 834.2	4 550.5	414.0	16 991.0	32 056.5	2 270.1
2000 12 29	.	579.4	1 142.4	1 738.3	7 558.7	5 120.0	404.8	18 942.1	35 485.7	2 295.2
2001 01 31	.	563.6	1 096.3	1 630.5	6 791.6	4 561.5	393.7	17 417.6	32 454.8	2 278.6
2001 02 28	.	565.2	1 105.2	1 640.9	6 814.0	4 621.9	385.7	17 462.7	32 595.6	2 283.0
2001 03 30	.	564.7	1 108.2	1 649.4	6 868.7	4 670.9	377.6	17 520.4	32 759.7	2 285.5
2001 04 30	.	565.1	1 109.8	1 652.3	6 889.5	4 749.3	369.6	17 695.8	33 031.4	2 291.9
2001 05 31	.	569.2	1 126.3	1 678.2	6 930.8	4 744.2	360.8	17 610.0	33 019.3	2 299.7
2001 06 29	.	571.1	1 132.0	1 689.0	6 949.6	4 821.1	353.6	17 889.4	33 405.6	2 297.1
2001 07 31	.	568.6	1 127.2	1 692.4	7 004.8	4 849.7	345.7	17 713.7	33 302.0	2 291.5
2001 08 31	.	568.7	1 135.4	1 699.9	6 982.6	4 821.1	337.6	17 559.0	33 104.1	2 293.7
2001 09 28	.	568.7	1 133.4	1 697.5	7 013.5	4 879.5	330.2	17 961.0	33 583.7	2 290.9
2001 10 31	.	568.8	1 134.0	1 699.6	7 074.4	4 929.1	321.8	18 234.3	33 962.0	2 293.9
2001 11 30	.	572.2	1 146.2	1 717.4	7 235.2	5 120.8	313.6	18 874.9	34 980.2	2 297.1
2001 12 20	.	587.1	1 183.1	1 798.1	7 769.2	5 542.8	307.9	20 472.7	37 660.8	2 316.3
2001 12 31	.	594.4	1 211.7	1 874.7	8 280.9	6 105.6	306.5	21 471.1	39 844.7	2 324.6
2002 01 10	.	590.6	1 189.2	1 806.2	7 752.8	5 552.6	304.5	20 307.5	37 503.4	2 324.1

A31 Währungsreserven der Schweiz Réerves monétaires de la Suisse

In Millionen Franken beziehungsweise Dollar / En millions de francs et de dollars

Bestände Ende Dezember 2001
Niveau à fin décembre 2001

CHF	in USD en USD	in CHF en CHF			
		Restlaufzeit Durée résiduelle			
		Bis 1 Monat Jusqu'à 1 mois	Von 1 bis 3 Monaten Plus de 1 mois à 3 mois	Zwischen 3 Monaten und 1 Jahr Plus de 3 mois à 1 an	
	1	2	3	4	5

Offizielle Währungsreserven und übrige Aktiven in Fremdwährungen Réerves monétaires officielles et autres actifs en monnaies étrangères

I. Offizielle Währungsreserven und übrige Aktiven in Fremdwährungen (zu approximativen Marktwerten) Réerves monétaires officielles et autres actifs en monnaies étrangères (approximativement aux prix du marché)	88 083	52 487
A Offizielle Währungsreserven Réerves monétaires officielles	87 031	51 860
1 Fremdwährungsreserven (in konvertierbaren Fremdwährungen) Réerves de devises (en monnaies étrangères convertibles)	50 581	30 140
a Wertschriften Titres	42 771	25 486
davon von Emittenten mit Hauptsitz in der Schweiz dont d'émetteurs ayant leur siège principal en Suisse	—	—
b Total Guthaben bei: Total des dépôts:	7 810	4 654
i anderen Zentralbanken und BIZ dans des banques centrales et à la BRI	755	450
ii Banken mit Hauptsitz in der Schweiz dans des banques ayant leur siège principal en Suisse davon bei Niederlassungen im Ausland dont dans des succursales à l'étranger	1 076	641
iii Banken mit Hauptsitz im Ausland dans des banques ayant leur siège principal à l'étranger davon bei Niederlassungen in der Schweiz dont dans des succursales en Suisse	5 980	3 563
2 Reserveposition beim IWF Position de réserve au FMI	2 666	1 588
3 Sonderziehungsrechte (SZR) Droits de tirage spéciaux (DTS)	802	478
4 Gold (inklusive Forderungen aus Goldgeschäften) ¹ Or (y compris créances résultant d'opérations sur or) ¹	32 982	19 653
5 Übrige Reservepositionen Autres avoirs de réserve	.	.
B Übrige Aktiven in Fremdwährungen (kein Bestandteil der offiziellen Währungsreserven) Autres actifs en monnaies étrangères (non inclus dans les réserves monétaires officielles)	1 052	627
Wertschriften Titres	669	398
Guthaben Avoirs	381	227
Darlehen Prêts	21	13
Derivative Finanzinstrumente Instruments dérivés	- 18	- 11
Gold Or	—	—
Übrige Autres	—	—

¹ Gewicht in tausend Feinunzen: 70684
Poids en milliers d'onces de fin: 70684

	CHF		in CHF		
		in USD en USD	en CHF		
			Restlaufzeit Durée résiduelle		
			Bis 1 Monat Jusqu'à 1 mois	Von 1 bis 3 Monaten Plus de 1 mois à 3 mois	Zwischen 3 Monaten und 1 Jahr Plus de 3 mois à 1 an
	1	2	3	4	5

Vorbestimmte kurzfristige Nettoabflüsse von Fremdwährungsbeständen Sorties nettes de devises prévues à court terme

II. Vorbestimmte kurzfristige Nettoabflüsse von Fremdwährungsbeständen (Nominalwert) Sorties nettes de devises prévues à court terme (valeur nominale)	- 6 383	- 3 804	- 2 901	- 2 663	- 819
1 Darlehen, Wertschriften und Guthaben in fremder Währung (inklusive Zinsen) Prêts, titres et avoirs en monnaies étrangères (y compris intérêts)	—	—	—	—	—
Abflüsse (-) Sorties (-)	—	—	—	—	—
Zuflüsse (+) Entrées (+)	—	—	—	—	—
2 Total Short- und Long-Positionen von Forwards und Futures in fremder Währung gegenüber CHF (inkl. Terminseite von Devisenswaps) Total des positions courtes et longues résultant de forwards et de futures en monnaies étrangères contre francs suisses (y compris le volet à terme des swaps devises contre francs)	- 4 914	- 2 928	- 1 432	- 2 663	- 819
a Short-Positionen Positions courtes	- 6 285	- 3 745	- 1 756	- 3 508	- 1 021
b Long-Positionen Positions longues	1 371	817	324	845	202
3 Übrige Autres	- 1 469	- 875	- 1 469	—	—
Abflüsse aus Repogeschäften (-) Sorties découlant de mises en pension de titres (-)	- 1 469	- 875	- 1 469	—	—
Zuflüsse aus Reverse Repogeschäften (+) Entrées découlant de prises en pension de titres (+)	—	—	—	—	—

Bedingte kurzfristige Nettoabflüsse von Fremdwährungsbeständen Sorties nettes conditionnelles, à court terme, d'avoirs en monnaies étrangères

III. Bedingte kurzfristige Nettoabflüsse von Fremdwährungsbeständen (Nominalwert) Sorties nettes conditionnelles, à court terme, d'avoirs en monnaies étrangères (valeur nominale)	675	402	47	—	628
1 Eventualverpflichtungen in fremder Währung Engagements conditionnels en monnaies étrangères	- 131	- 78	- 131	—	—
a Durch Wertschriftenhinterlagen gesicherte Verpflichtungen fällig innerhalb eines Jahres Engagements garantis par des titres et échus dans les douze mois	—	—	—	—	—
b Übrige Eventualverpflichtungen ¹ Autres engagements conditionnels ¹	- 131	- 78	- 131	—	—
2 Wertschriften in fremder Währung mit Optionscharakter (Puttable Bonds) Titres en monnaies étrangères incluant un caractère d'option («puttable bonds»)
3 Nicht beanspruchte, unbedingte Kreditlimiten gewährt von: Parts non utilisées de lignes de crédit irrévocables, ouvertes par:	—	—	—	—	—
a anderen nationalen Währungsbehörden, BIZ, IWF und anderen internationalen Organisationen ² d'autres autorités monétaires nationales, la BRI, le FMI et d'autres organisations internationales ²	—	—	—	—	—
- anderen nationalen Währungsbehörden (+) autres autorités monétaires nationales (+)	—	—	—	—	—
- BIZ (+)	—	—	—	—	—
- BRI (+)	—	—	—	—	—
- IWF (+)	—	—	—	—	—
- FMI (+)	—	—	—	—	—
b Banken und anderen Finanzinstituten mit Hauptsitz in der Schweiz (+) des banques et d'autres établissements financiers ayant leur siège principal en Suisse (+)
c Banken und anderen Finanzinstituten mit Hauptsitz im Ausland (+) des banques et d'autres établissements financiers ayant leur siège principal à l'étranger (+)
Nicht beanspruchte, unbedingte Kreditlimiten gewährt an: Parts non utilisées de lignes de crédit irrévocables, ouvertes en faveur:	- 555	- 331	- 555	—	—
a andere nationale Währungsbehörden, BIZ, IWF und andere internationale Organisationen ² d'autres autorités monétaires nationales, de la BRI, du FMI et d'autres organisations internationales ²	- 555	- 331	- 555	—	—
- andere nationale Währungsbehörden (-) autres autorités monétaires nationales (-)	- 555	- 331	- 555	—	—
- BIZ (-)	—	—	—	—	—
- BRI (-)	—	—	—	—	—
- IWF (-)	—	—	—	—	—
- FMI (-)	—	—	—	—	—
b Banken und anderen Finanzinstituten mit Hauptsitz in der Schweiz (-) de banques et d'autres établissements financiers ayant leur siège principal en Suisse (-)
c Banken und anderen Finanzinstituten mit Hauptsitz im Ausland (-) de banques et d'autres établissements financiers ayant leur siège principal à l'étranger (-)

¹ Nachschusspflicht auf Namensaktien der BIZ.
Engagement de versement sur actions nominatives de la BRI.

² Bilaterale Abkommen zum Zweck der gegenseitigen Währungshilfe in ausserordentlichen Lagen.
Accords bilatéraux portant sur des aides monétaires mutuelles dans des situations exceptionnelles.

CHF	in USD en USD	in CHF en CHF		
		Restlaufzeit Durée résiduelle		
1	2	Bis 1 Monat	Von 1 bis 3 Monaten	Zwischen 3 Monaten und 1 Jahr
		Jusqu'à 1 mois	Plus de 1 mois à 3 mois	Plus de 3 mois à 1 an
		3	4	5

4 Total Short- und Long-Positionen von Optionen in fremder Wahrung gegen Schweizerfranken Total des positions courtes et longues d'options en monnaies trangeres contre francs suisses	1 361	811	733	—	628
a Short-Positionen Positions courtes	—	—	—	—	—
i Bought puts puts achetes	—	—	—	—	—
ii Written calls calls vendus	—	—	—	—	—
b Long-Positionen Positions longues	1 361	811	733	—	628
i Bought calls calls achetes	695	414	375	—	321
ii Written puts puts vendus	665	396	358	—	307
Pro Memoria: In-the-money-Optionen Pour memoire: options dans la monnaie					
1 Zu aktuellen Wechselkursen aux cours de change du jour					
a Short-Position position courte	—	—	—	—	—
b Long-Position position longue	566	337	360	—	206
2 + 5% (Wertabnahme von 5% des Schweizerfrankens) + 5% (depreciation de 5% du franc suisse)					
a Short-Position position courte	—	—	—	—	—
b Long-Position position longue	307	183	94	—	213
3 - 5% (Wertzunahme von 5% des Schweizerfrankens) - 5% (appreciation de 5% du franc suisse)					
a Short-Position position courte	—	—	—	—	—
b Long-Position position longue	587	349	327	—	260
4 + 10% (Wertabnahme von 10% des Schweizerfrankens) + 10% (depreciation de 10% du franc suisse)					
a Short-Position position courte	—	—	—	—	—
b Long-Position position longue	612	365	291	—	321
5 - 10% (Wertzunahme von 10% des Schweizerfrankens) - 10% (appreciation de 10% du franc suisse)					
a Short-Position position courte	—	—	—	—	—
b Long-Position position longue	665	396	358	—	307
6 ubrige autres

	CHF		in CHF en CHF		
	1	in USD en USD	Restlaufzeit Durée résiduelle		
			Bis 1 Monat	Von 1 bis 3 Monaten	Zwischen 3 Monaten und 1 Jahr
		Jusqu'à 1 mois	Plus de 1 mois à 3 mois	Plus de 3 mois à 1 an	5

Pro Memoria / Pour mémoire

IV. Pro Memoria

Pour mémoire

1 a	Kurzfristige, wechsellkursindexierte Verpflichtungen in Schweizerfranken Engagements à court terme libellés en francs suisses et indexés sur cours de change	.	.		
b	Auf Fremdwährung lautende Finanzinstrumente mit anderer Rückzahlung (z. B. in Schweizerfranken) Instruments financiers libellés en monnaies étrangères avec remboursement dans une autre monnaie (en francs suisses par exemple)	.	.		
c	Verpfändete Wertschriften Titres mis en gage	- 85	- 51		
	- Bestandteil der Offiziellen Währungsreserven entrant dans les réserves monétaires officielles	- 85	- 51		
	- Bestandteil der Übrigen Aktiven in Fremdwährung entrant dans les autres actifs en monnaies étrangères	—	—		
d	Ausgeliehene und für Repogeschäfte eingesetzte Wertschriften: Titres prêtés et mis en pension:	1 280	763		
	- ausgeliehene oder für Repogeschäfte eingesetzte Wertschriften, enthalten in Teil I titres prêtés ou mis en pension et entrant dans la section I	- 1 592	- 949		
	- ausgeliehene oder für Repogeschäfte eingesetzte Wertschriften nicht enthalten in Teil I titres prêtés ou mis en pension et n'entrant pas dans la section I	.	.		
	- erworbene oder bei der SNB hinterlegte Wertschriften, enthalten in Teil I titres acquis ou mis en garantie à la BNS et entrant dans la section I	.	.		
	- erworbene oder bei der SNB hinterlegte Wertschriften, nicht enthalten in Teil I titres acquis ou mis en garantie à la BNS et n'entrant pas dans la section I	2 872	1 711		
e	Derivative Finanzinstrumente (netto, markt bewertet) Instruments financiers dérivés (nets, à leur valeur de marché)	- 9	- 5		
	- Forwards forwards	—	—		
	- Futures futures	- 0	- 0		
	- Swaps swaps	9	5		
	- Optionen options	- 18	- 11		
	- Übrige autres	.	.		
f	Derivate (Forwards, Futures oder Optionskontrakte), die Margin calls unterliegen und eine Restlaufzeit von mehr als einem Jahr aufweisen Produits dérivés (forwards, futures et contrats d'options) ayant une durée résiduelle supérieure à un an et soumis à un appel de marge	.	.		
2	Zusammensetzung der Fremdwährungsreserven (nach Währungsgruppen) Répartition des réserves de devises (groupes de monnaies)	87 031	51 860		
	- Währungen aus dem SZR-Währungskorb ¹ monnaies entrant dans le panier de calcul du DTS ¹	84 131	50 132		
	- Übrige Währungen autres monnaies	2 900	1 728		

¹ Der SZR-Währungskorb setzt sich aus den Währungen USD, EUR, JPY und GBP zusammen.
Le dollar des Etats-Unis, l'euro, le yen japonais et la livre sterling entrent dans le panier de calcul du DTS.

A32 Devisenanlagen der SNB nach Währungen Placements de devises de la BNS – Répartition selon la monnaie

Ohne Devisenswaps, Sonderziehungsrechte, Reserveposition beim IWF und Währungshilfekredite

Sans les swaps devises contre francs, les droits de tirage spéciaux, la position de réserve au FMI et les crédits d'aide monétaire

In Millionen / En millions

Quartalsende Fin de trimestre	USD		EUR ¹		JPY		GBP		DKK ²		Diverse Autres	Total
		in CHF en CHF		in CHF en CHF		in CHF en CHF		in CHF en CHF		in CHF en CHF	in CHF en CHF	in CHF en CHF
	1	2	3	4	5	6	7	8	9	10	11	12
1997 IV	20 430	29 723	.	9 423	162 653	1 821	—	—	—	—	—	40 967
1998 IV	16 424	22 621	.	16 877	215 346	2 608	726	1 657	5 819	1 255	—	45 018
1999 IV	13 244	21 164	12 468	20 023	74 824	1 171	734	1 898	6 292	1 358	944	46 558
2000 I	11 643	19 358	12 597	20 052	74 783	1 183	1 059	2 807	8 202	1 753	1 418	46 571
2000 II	11 183	18 172	13 518	21 065	116 417	1 794	954	2 345	8 596	1 794	1 462	46 632
2000 III	11 839	20 481	13 945	21 259	119 534	1 919	1 176	2 980	6 939	1 418	1 539	49 596
2000 IV	12 272	20 065	14 622	22 291	119 427	1 701	1 197	2 928	10 071	2 056	1 012	50 053
2001 I	10 749	18 569	14 961	22 838	132 904	1 833	1 173	2 895	9 401	1 922	1 018	49 076
2001 II	10 827	19 445	15 172	23 083	135 382	1 955	1 187	3 000	9 404	1 922	1 093	50 497
2001 III	12 444	20 076	14 685	21 684	107 086	1 446	1 186	2 812	9 815	1 948	942	48 908
2001 IV	11 722	19 672	15 407	22 822	58 856	752	1 223	2 972	9 595	1 910	1 009	49 137

Prozentuale Anteile der Währungen an den Devisenanlagen (nach Umrechnung in Franken)

Parts, en pour-cent, des monnaies dans le total des placements de devises (après conversion en francs suisses)

In Prozent / En pour-cent

Quartalsende Fin de trimestre	USD		EUR ¹		JPY		GBP		DKK ²		Diverse Autres	Total
	1	2	3	4	5	6	7	8	9	10	11	12
1997 IV		72.6		23.0		4.4		—		—	—	100
1998 IV		50.2		27.5		5.8		3.7		2.8	—	90
1999 IV		45.5		43.0		2.5		4.1		2.9	2.0	100
2000 I		41.6		43.1		2.5		6.0		3.8	3.0	100
2000 II		39.0		45.2		3.8		5.0		3.8	3.1	100
2000 III		41.3		42.9		3.9		6.0		2.9	3.1	100
2000 IV		40.1		44.5		3.4		5.9		4.1	2.0	100
2001 I		37.8		46.5		3.7		5.9		3.9	2.1	100
2001 II		38.5		45.7		3.9		5.9		3.8	2.2	100
2001 III		41.0		44.3		3.0		5.8		4.0	1.9	100
2001 IV		40.0		46.4		1.5		6.0		3.9	2.1	100

Veränderung gegenüber dem Vorjahresquartal / Variation par rapport à la fin du trimestre correspondant de l'année précédente

In Prozent / En pour-cent

Quartalsende Fin de trimestre	USD		EUR ¹		JPY		GBP		DKK ²		Diverse Autres	Total
		in CHF en CHF		in CHF en CHF		in CHF en CHF		in CHF en CHF		in CHF en CHF	in CHF en CHF	in CHF en CHF
	1	2	3	4	5	6	7	8	9	10	11	12
1997 IV
1998 IV	-19.6	-23.9	.	79.1	32.4	43.2	9.9
1999 IV	-19.4	-6.4	.	18.6	-65.3	-55.1	1.1	14.5	8.1	8.2	.	3.4
2000 I	-25.5	-16.8	16.9	16.6	-34.6	-16.6	44.5	60.1	38.4	37.7	.	3.7
2000 II	-24.1	-20.4	20.9	17.7	2.4	23.3	30.9	32.0	46.0	41.5	335.1	2.4
2000 III	-18.6	-5.9	15.9	10.6	60.0	81.7	62.4	67.0	10.7	5.3	76.3	7.7
2000 IV	-7.3	-5.2	17.3	11.3	59.6	45.3	63.1	54.3	60.1	51.4	7.2	7.5
2001 I	-7.7	-4.1	18.8	13.9	77.7	55.0	10.8	3.1	14.6	9.6	-28.2	5.4
2001 II	-3.2	7.0	12.2	9.6	16.3	9.0	24.4	27.9	9.4	7.1	-25.3	8.3
2001 III	5.1	-2.0	5.3	2.0	-10.4	-24.7	0.9	-5.6	41.4	37.4	-38.8	-1.4
2001 IV	-4.5	-2.0	5.4	2.4	-50.7	-55.8	2.2	1.5	-4.7	-7.1	-0.3	-1.8

¹ Bis Dezember 1998 ECU, DEM und NLG. Ab Januar 1999 EURO (inkl. nationale Währungen des Europäischen Währungsgebietes).

Jusqu'en décembre 1998, Ecu, DEM et NLG. Depuis janvier 1999, euro (y compris les monnaies nationales des Etats participant à la zone euro).

² Dänische Krone.

Couronne danoise.

A41 Zielband der SNB Marge de fluctuation adoptée par la BNS

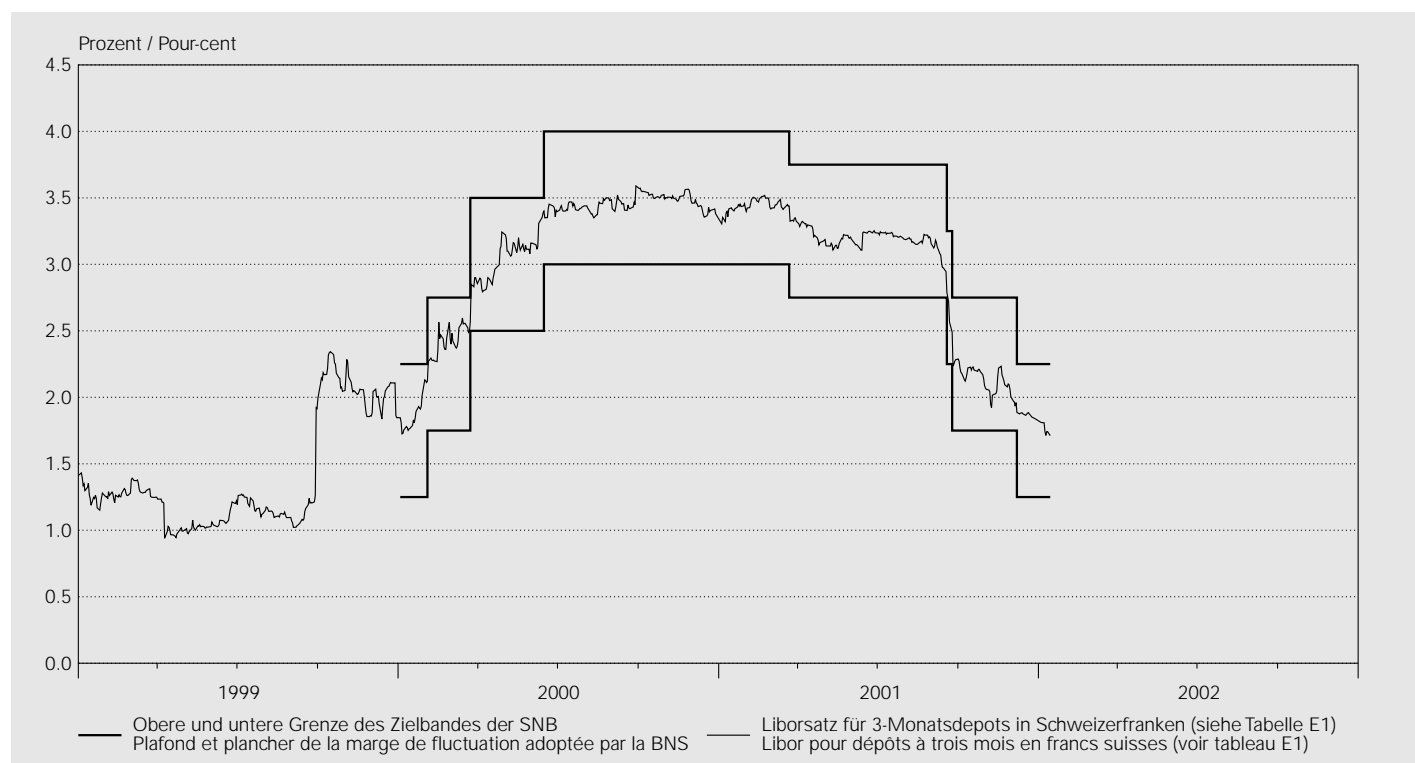

Festgelegt am	Liborsatz für 3-Monatsdepots in Schweizer Franken Libor pour les dépôts à trois mois en francs suisses	
Marge fixée le	Untere Grenze des Zielbandes Plancher	Obere Grenze des Zielbandes Plafond
	1	2
2000 01 03	1.25	2.25
2000 02 03	1.75	2.75
2000 03 23	2.50	3.50
2000 06 15	3.00	4.00
2001 03 22	2.75	3.75
2001 09 18	2.25	3.25
2001 09 24	1.75	2.75
2001 12 07	1.25	2.25

A42 Repo-Sätze der SNB Taux d'intérêt appliqués par la BNS aux pensions de titres

Liquiditätszuführende Transaktionen / Opérations servant à créer des liquidités

In Prozent / En pour-cent

Jahresende ¹ Monatsende ¹	Sätze für Kontrakte mit Laufzeiten von Taux des contrats d'une durée de				Tageswerte ¹ Valeurs journalières ¹	Sätze für Kontrakte mit Laufzeiten von Taux des contrats d'une durée de			
	1 Tag «Over-night» 1 jour «Over-night»	1 Woche 1 semaine	2 Wochen 2 semaines	3 Wochen 3 semaines		1 Tag «Over-night» 1 jour «Over-night»	1 Woche 1 semaine	2 Wochen 2 semaines	3 Wochen 3 semaines
	1	2	3	4		1	2	3	4
2000	3.500	3.200	3.200	3.200	2001 12 01
2001	1.600	1.590	1.650	.	2001 12 02
2000 12	3.500	3.200	3.200	3.200	2001 12 03	.	2.050	.	.
2001 01	3.300	3.320	3.320	3.310	2001 12 04
2001 02	3.390	3.350	3.350	.	2001 12 05
2001 03	3.200	3.190	3.200	.	2001 12 06
2001 04	3.030	3.030	3.050	.	2001 12 07
2001 05	3.170	3.170	3.170	.	2001 12 08
2001 06	3.250	3.180	3.180	3.190	2001 12 09
2001 07	3.170	3.180	3.180	.	2001 12 10	.	1.700	.	.
2001 08	3.350	3.250	3.250	.	2001 12 11	1.750	1.700	.	.
2001 09	2.100	2.100	2.710	.	2001 12 12	1.750	1.700	.	.
2001 10	2.080	2.080	.	.	2001 12 13	.	.	1.700	.
2001 11	2.150	2.050	.	.	2001 12 14	.	1.700	.	.
2001 12	1.600	1.590	1.650	.	2001 12 15
					2001 12 16
					2001 12 17
					2001 12 18
					2001 12 19	.	.	1.700	.
					2001 12 20
					2001 12 21	1.600	.	1.650	.
					2001 12 22
					2001 12 23
					2001 12 24
					2001 12 25
					2001 12 26
					2001 12 27
					2001 12 28	.	1.590	.	.
					2001 12 29
					2001 12 30
					2001 12 31
					2002 01 01
					2002 01 02
					2002 01 03	.	1.570	.	.
					2002 01 04	1.520	1.520	.	.
					2002 01 05
					2002 01 06
					2002 01 07	1.520	1.520	.	.
					2002 01 08	.	1.500	1.500	.
					2002 01 09	.	1.500	.	.
					2002 01 10	.	1.500	.	.
					2002 01 11	1.500	1.500	1.500	.
					2002 01 12
					2002 01 13
					2002 01 14	.	1.500	.	.
					2002 01 15	1.500	.	1.500	.

¹ Zuordnung auf Basis Abschlusstag.
La répartition est faite selon le jour de conclusion des opérations.

A4: Offizielle Zinssätze Taux d'intérêt officiels

In Prozent / En pour-cent

Jahresende Monatsende	Schweiz	USA	Japan	Vereinigtes Königreich	Euro- währungs- gebiet/EZB	Tagesende	Schweiz	USA	Japan	Vereinigtes Königreich	Euro- währungs- gebiet/EZB
Fin d'année Fin de mois	Suisse	Etats-Unis	Japon	Royaume- Uni	Zone euro/ BCE	Fin de jour	Suisse	Etats-Unis	Japon	Royaume- Uni	Zone euro/ BCE
	Lombard- satz	Diskont	Diskont	Basiszins ¹	Mindest- bietungs- satz ²		Lombard- satz	Diskont	Diskont	Basiszins ¹	Mindest- bietungs- satz ²
	Taux lombard	Taux d'es- compte	Taux d'es- compte	Taux de base ¹	Taux de soumission minimal ²		Taux lombard	Taux d'es- compte	Taux d'es- compte	Taux de base ¹	Taux de soumis- sion minimal ²
	1	2	3	4	5		1	2	3	4	5
1992	8.500	3.00	3.25	7.00	.	2001 12 01					
1993	6.625	3.00	1.75	5.50	.	2001 12 02					
1994	6.250	4.75	1.75	6.25	.	2001 12 03	4.250	1.50	0.10	4.00	.
1995	5.375	5.25	0.50	6.50	.	2001 12 04	4.250	1.50	0.10	4.00	3.250
1996	5.250	5.00	0.50	6.00	.	2001 12 05	4.125	1.50	0.10	4.00	.
1997	3.750	5.00	0.50	7.25	.	2001 12 06	4.000	1.50	0.10	4.00	.
1998	4.500	4.50	0.50	6.25	.	2001 12 07	4.000	1.50	0.10	4.00	.
1999	5.250	5.00	0.50	5.50	.	2001 12 08					
2000	5.875	6.00	0.50	6.00	4.75	2001 12 09					
2001	3.750	1.25	0.10	4.00	3.25	2001 12 10	4.000	1.50	0.10	4.00	.
2000 12	5.875	6.00	0.50	6.00	4.75	2001 12 11	3.875	1.25	0.10	4.00	3.250
2001 01	5.500	5.00	0.50	6.00	4.75	2001 12 12	4.000	1.25	0.10	4.00	.
2001 02	5.500	5.00	0.35	5.75	4.75	2001 12 13	4.000	1.25	0.10	4.00	.
2001 03	5.500	4.50	0.25	5.75	4.75	2001 12 14	4.000	1.25	0.10	4.00	.
2001 04	5.125	4.00	0.25	5.50	4.75	2001 12 15					
2001 05	5.250	3.50	0.25	5.25	4.50	2001 12 16					
2001 06	5.375	3.25	0.25	5.25	4.50	2001 12 17	3.875	1.25	0.10	4.00	.
2001 07	5.375	3.25	0.25	5.25	4.50	2001 12 18	3.625	1.25	0.10	4.00	3.250
2001 08	5.500	3.00	0.25	5.00	4.50	2001 12 19	3.500	1.25	0.10	4.00	.
2001 09	4.250	2.50	0.10	4.75	3.75	2001 12 20	3.625	1.25	0.10	4.00	.
2001 10	4.250	2.00	0.10	4.50	3.75	2001 12 21	3.625	1.25	0.10	4.00	.
2001 11	4.250	1.50	0.10	4.00	3.25	2001 12 22					
2001 12	3.750	1.25	0.10	4.00	3.25	2001 12 23					
						2001 12 24	3.500	1.25	0.10	4.00	.
						2001 12 25
						2001 12 26	.	1.25	.	.	.
						2001 12 27	3.500	1.25	0.10	4.00	.
						2001 12 28	3.750	1.25	0.10	4.00	3.250
						2001 12 29					
						2001 12 30					
						2001 12 31	.	1.25	0.10	4.00	.
						2002 01 01
						2002 01 02	.	1.25	0.10	4.00	3.250
						2002 01 03	3.750	1.25	0.10	4.00	.
						2002 01 04	3.750	1.25	0.10	4.00	.
						2002 01 05					
						2002 01 06					
						2002 01 07	3.750	1.25	0.10	4.00	.
						2002 01 08	3.750	1.25	0.10	4.00	3.250
						2002 01 09	3.625	1.25	0.10	4.00	.
						2002 01 10	3.375	1.25	0.10	4.00	.
						2002 01 11	3.375	1.25	0.10	4.00	.
						2002 01 12					
						2002 01 13					
						2002 01 14	3.500	1.25	0.10	4.00	.
						2002 01 15	3.500	1.25	0.10	4.00	3.250

¹ Basiszins der Geschäftsbanken für erstklassige Schuldner.
Taux de base appliqué par les banques commerciales à leurs débiteurs de premier ordre.

² Für Hauptrefinanzierungsgeschäfte (Zinstender).
Taux appliqué aux opérations principales de refinancement (appels d'offres à taux variable).

B1 Notenbankgeldmenge Monnaie centrale

Bestände / Niveau

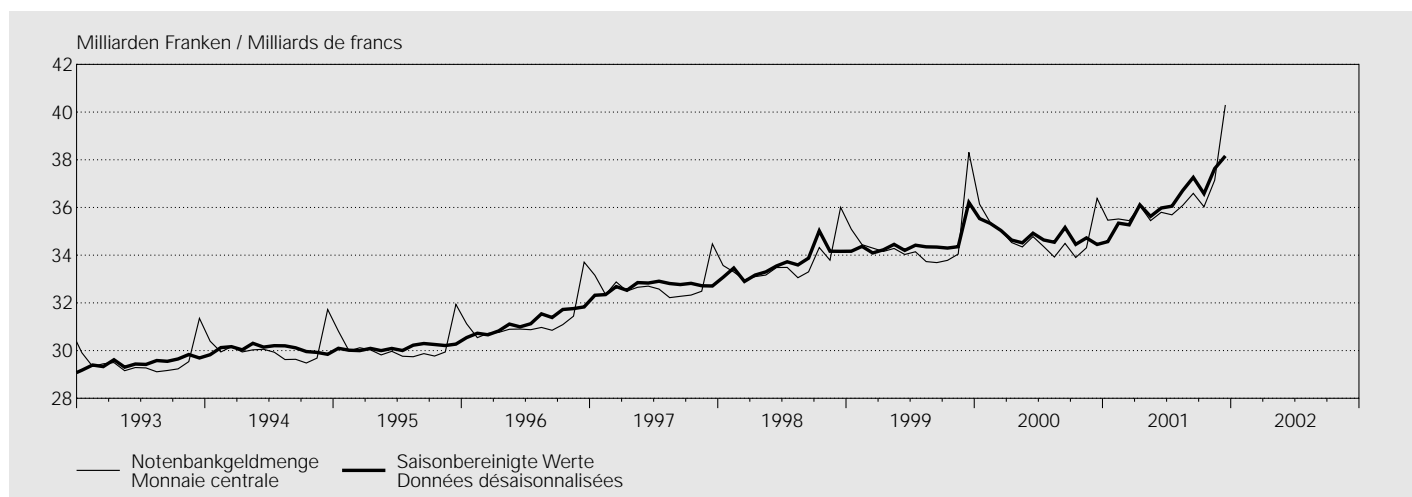

In Millionen Franken / En millions de francs

Jahr ¹ Monat ²	Entstehung Formation					Notenbankgeldmenge (1 + 2 + 3 + 4 - 5)	
	Währungsreserven ³	Wertschriften- portefeuille	Devisen-Swaps	Geldmarktgeschäfte ⁴	Sonstiges ⁵	Monnaie centrale (1 + 2 + 3 + 4 - 5)	
Année ¹ Mois ²	Réserves monétaires ³	Portefeuille de titres	Swaps devises contre francs	Opérations sur le marché monétaire ⁴	Autres ⁵		
	1	2	3	4	5	6	
1992	37 463	2 915	12 546	690	24 593	29 020	
1993	40 850	2 987	15 763	1 177	31 251	29 525	
1994	43 515	3 063	14 368	1 481	32 377	30 051	
1995	44 065	3 065	10 247	1 713	28 943	30 147	
1996	43 538	3 029	8 680	1 730	25 820	31 157	
1997	54 644	4 877	7 514	1 552	35 870	32 717	
1998	58 233	4 961	6 066	7 327	42 958	33 628	
1999	61 350	4 919	4 715	16 874	53 358	34 500	
2000	80 377	4 970	339	19 313	70 202	34 797	
2001	87 556	5 747	—	17 487	74 492	36 299	
2000 12	90 674	5 270	—	19 779	79 345	36 378	
2001 01	85 542	5 447	—	17 972	73 494	35 467	
2001 02	85 166	5 551	—	17 210	72 408	35 519	
2001 03	85 733	5 593	—	17 364	73 242	35 448	
2001 04	86 699	5 676	—	15 766	72 068	36 073	
2001 05	87 163	5 719	—	17 555	74 989	35 448	
2001 06	87 527	5 631	—	21 049	78 409	35 798	
2001 07	90 465	5 644	—	18 466	78 883	35 692	
2001 08	90 361	5 760	—	17 118	77 157	36 082	
2001 09	90 716	5 870	—	19 365	79 360	36 591	
2001 10	87 436	5 985	—	13 561	70 951	36 031	
2001 11	86 924	6 053	—	15 236	71 072	37 141	
2001 12	86 942	6 040	—	19 184	71 869	40 297	

¹ Durchschnitt aus Monatswerten.
Moyenne des valeurs mensuelles.

² Durchschnitt aus Tageswerten.
Moyenne des valeurs journalières.

³ Gold und Forderungen aus Goldgeschäften + Devisenanlagen abzüglich Devisen-Swaps zwischen den Banken und der SNB + Reserveposition beim IWF + Internationale Zahlungsmittel + Währungshilfekredite /. Girokonten ausländischer Banken und Institutionen (bis März 1998 enthalten in «Währungsreserven», ab April 1998 enthalten in «Sonstiges»).

Or et créances résultant d'opérations sur or + placements de devises, déduction faite des swaps devises contre francs conclus entre les banques et la BNS + position de réserve au FMI + moyens de paiement internationaux + crédits d'aide monétaire /. comptes de virements de banques et d'institutions étrangères (sous «Réserves monétaires» jusqu'en mars 1998, puis sous «Autres» depuis avril 1998).

⁴ Forderungen aus Repo-Geschäften in Schweizer Franken + Inländische Geldmarktforderungen + Lombardvorschüsse.
Créances en francs suisses résultant de pensions de titres + créances à court terme sur débiteurs suisses + avances sur nantissement.

⁵ Forderungen gegenüber Inlandkorrespondenten + Übrige Aktiven /. Verbindlichkeiten gegenüber dem Bund /. Girokonten ausländischer Banken und Institutionen (bis März 1998 enthalten in «Währungsreserven») /. Übrige Sichtverbindlichkeiten /. Verbindlichkeiten aus Repo-Geschäften in Schweizerfranken /. Sonstige Passiven /. Rückstellungen /. Aktienkapital und Reservefonds.

Créances sur les correspondants en Suisse + autres actifs /. engagements envers la Confédération /. comptes de virements de banques et d'institutions étrangères (sous «Réserves monétaires» jusqu'en mars 1998) /. autres engagements à vue /. engagements en francs suisses résultant de pensions de titres /. autres passifs /. provisions /. capital-actions et fonds de réserve.

Veränderung gegenüber dem entsprechenden Vorjahresmonat / Variation par rapport au mois correspondant de l'année précédente

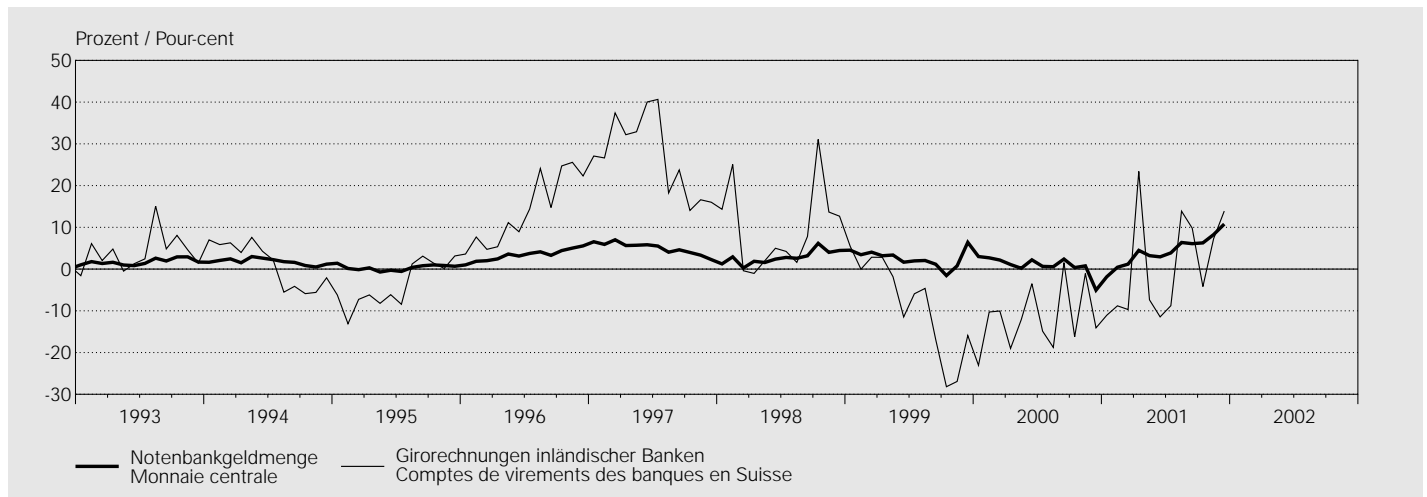

In Millionen Franken / En millions de francs

Jahr ¹ Monat ²	Verwendung Utilisation				Notenbankgeldmenge (1 + 3)		Saisonbereinigte Notenbankgeldmenge (5/7)		Saison- faktor ⁴	
	Notenumlauf		Girorechnungen inländischer Banken ³		Monnaie centrale (1 + 3)		Monnaie centrale désaisonnalisée (5/7)			
Année ¹ Mois ²	Billets en circulation		Comptes de virements des banques en Suisse ³		%		%		Coefficient saisonnier ⁴	
	1	2	3	4	5	6	7	8	9	10
1992	26 467	0.1	2 553	- 9.9	29 020	- 0.9	29 056	- 0.7	- 1.0	.
1993	26 871	1.5	2 654	3.9	29 525	1.7	29 498	1.5	2.8	.
1994	27 369	1.9	2 681	1.0	30 051	1.8	30 070	1.9	0.6	.
1995	27 573	0.7	2 574	- 0.2	30 147	0.7	30 129	0.5	1.4	.
1996	28 221	2.4	2 936	14.1	31 157	3.4	31 185	3.5	5.0	.
1997	29 004	2.8	3 713	26.5	32 717	5.0	32 691	4.8	3.1	.
1998	29 565	1.9	4 063	9.4	33 628	2.8	33 665	3.0	5.2	.
1999	30 810	4.2	3 690	- 9.2	34 500	2.6	34 457	2.4	1.5	.
2000	31 550	2.4	3 246	- 12.0	34 797	0.9	34 829	1.1	- 1.2	.
2001	33 047	4.7	3 252	0.2	36 299	4.3	36 274	4.1	8.4	.
2000 12	33 153	- 4.1	3 225	- 14.1	36 378	- 5.0	34 449	- 4.9	- 1.3	1.056
2001 01	32 755	- 1.0	2 712	- 11.1	35 467	- 1.9	34 568	- 2.7	0.4	1.026
2001 02	32 123	1.5	3 396	- 8.8	35 519	0.4	35 342	0.0	9.6	1.005
2001 03	32 328	2.4	3 120	- 9.7	35 448	1.2	35 272	0.7	6.5	1.005
2001 04	32 449	2.7	3 624	23.4	36 073	4.5	36 109	4.3	11.2	0.999
2001 05	32 410	4.3	3 038	- 7.4	35 448	3.2	35 626	3.2	6.4	0.995
2001 06	32 629	4.6	3 169	- 11.5	35 798	2.9	35 978	3.0	7.2	0.995
2001 07	32 755	5.2	2 937	- 8.8	35 692	3.9	36 053	4.1	6.6	0.990
2001 08	32 676	5.6	3 406	13.9	36 082	6.4	36 706	6.3	8.4	0.983
2001 09	32 760	5.7	3 831	9.8	36 591	6.1	37 262	6.0	9.5	0.982
2001 10	33 296	7.2	2 735	- 4.2	36 031	6.3	36 580	6.2	6.5	0.985
2001 11	33 760	8.4	3 381	7.3	37 141	8.3	37 630	8.4	8.9	0.987
2001 12	36 624	10.5	3 673	13.9	40 297	10.8	38 160	10.8	9.6	1.056

¹ Durchschnitt aus Monatswerten.
Moyenne des valeurs mensuelles.

² Durchschnitt aus Tageswerten.
Moyenne des valeurs journalières.

³ Girorechnungen: Ab 1995 bereinigt um Bestände von Nicht-Banken (vgl. Textteil der Monatsberichte Januar und Februar 1995). Die Veränderungsdaten der Girorechnungen inländischer Banken und der Notenbankgeldmengen beziehen sich im Jahre 1995 auf Werte, die um Bestände von Nicht-Banken bereinigt worden sind. Comptes de virements: Depuis 1995, les données du secteur non bancaire ne sont plus incluses dans cette statistique (voir commentaire des Bulletins mensuels de janvier et février 1995). Les taux de variation des avoirs que les banques en Suisse détiennent en comptes de virements et ceux de la monnaie centrale se réfèrent, pour 1995, à des données qui n'incluent plus celles d'établissements du secteur non bancaire.

⁴ Die Berechnung der Saisonfaktoren ist im Monatsbericht Nr. 2/1989 der SNB (Seite 4) beschrieben.
Le calcul des coefficients saisonniers est décrit dans le Bulletin mensuel no 2/1989 (page 6) de la BNS.

⁵ Veränderung gegenüber dem entsprechenden Vorjahresmonat.
Variation par rapport au mois correspondant de l'année précédente.

⁶ Auf Jahresbasis hochgerechnete Veränderungsrate gegenüber dem durchschnittlichen Stand der saisonbereinigten Notenbankgeldmenge des vierten Quartals des Vorjahres, zentriert auf November. Jahresveränderungen beziehen sich auf das 4. Quartal.
Taux de variation annualisé, calculé par rapport à la valeur moyenne de la monnaie centrale désaisonnalisée au quatrième trimestre de l'année précédente, moyenne qui est centrée sur novembre; en regard des années figurent les variations pour le quatrième trimestre.

B2 Geldmengen¹ M₁, M₂ und M₃ Masses monétaires¹ M₁, M₂ et M₃

Bestände / Niveau

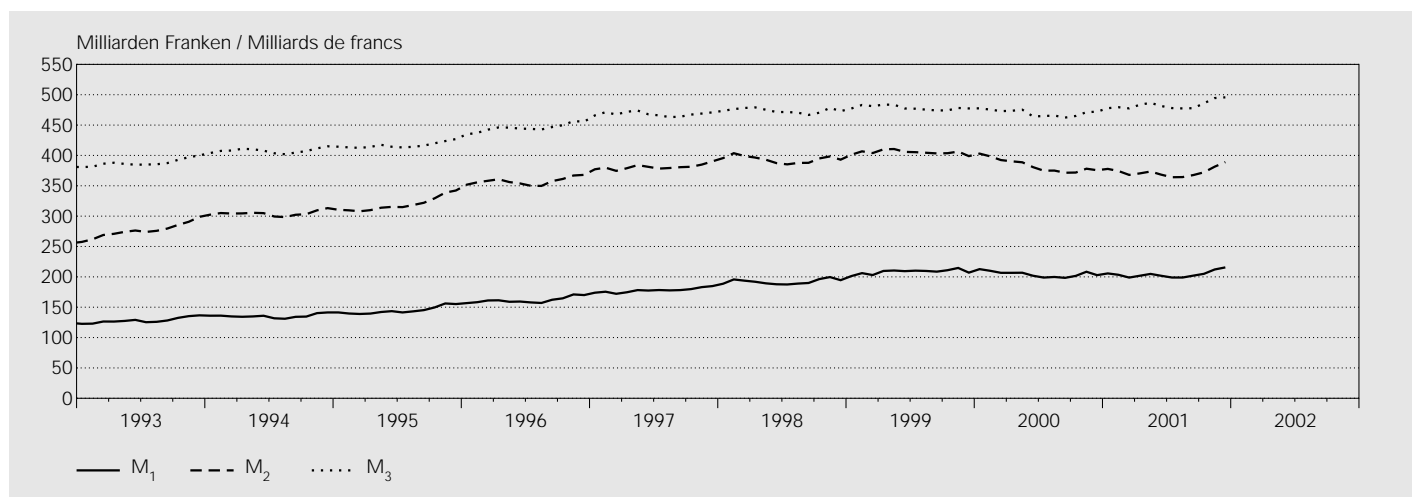

In Millionen Franken / En millions de francs

Jahr ^{2,4} Monat ^{3,4}	Inkl. Fürstentum Liechtenstein Y compris la Principauté de Liechtenstein								
	Bargeldumlauf	Sichteinlagen	Einlagen auf Transaktions- konti ⁵	Geldmenge M ₁ (1 + 2 + 3)	Spareinlagen ⁶ Dépôts d'épargne ⁶		Geldmenge M ₂ (4 + 5 - 6)	Termin- einlagen	Geldmenge M ₃ (7 + 8)
Année ^{2,4} Mois ^{3,4}	Numéraire en circulation	Dépôts à vue	Comptes de transactions ⁵	Masse monétaire M ₁ (1 + 2 + 3)	Total	davon / dont Vorsorge- gelder Comptes de prévoyance	Masse monétaire M ₂ (4 + 5 - 6)	Dépôts à terme	Masse monétaire M ₃ (7 + 8)
	1	2	3	4	5	6	7	8	9
1992	24 939	49 687	41 385	116 011	132 683	10 833	237 861	135 370	373 230
1993	25 348	56 248	46 616	128 212	162 354	14 367	276 199	111 724	387 923
1994	25 789	60 647	48 983	135 419	186 722	17 725	304 417	103 289	407 706
1995	26 021	64 489	54 141	144 651	196 036	21 304	319 383	97 300	416 683
1996	26 704	74 567	60 287	161 557	220 976	25 016	357 517	87 967	445 484
1997	27 569	85 646	64 579	177 794	231 467	28 376	380 885	87 294	468 179
1998	27 962	95 262	68 752	191 976	231 026	29 462	393 540	80 148	473 688
1999	28 915	105 917	73 595	208 427	226 175	29 582	405 020	73 516	478 537
2000	29 599	101 029	73 901	204 530	206 928	28 072	383 385	86 642	470 027
2001	31 133	99 481	73 443	204 057	196 591	28 052	372 596	110 384	482 980
2000 12	31 962	97 042	73 836	202 840	201 184	28 363	375 661	96 390	472 051
2001 01	30 038	102 632	72 949	205 619	200 716	28 545	377 790	100 027	477 817
2001 02	30 074	98 963	74 354	203 391	199 155	28 255	374 291	105 092	479 383
2001 03	30 119	95 898	72 829	198 846	197 153	28 068	367 931	109 617	477 548
2001 04	30 254	98 217	73 348	201 819	196 537	27 929	370 427	113 131	483 558
2001 05	30 327	100 893	73 609	204 829	196 537	27 867	373 499	113 092	486 591
2001 06	30 635	98 716	72 411	201 762	194 351	27 805	368 308	113 116	481 424
2001 07	30 670	96 763	71 480	198 913	192 987	27 789	364 111	113 932	478 043
2001 08	30 695	96 264	71 937	198 896	193 146	27 743	364 299	113 116	477 415
2001 09	30 979	97 945	73 041	201 965	193 524	27 801	367 688	110 148	477 836
2001 10	31 428	100 385	73 163	204 976	195 068	27 798	372 246	113 676	485 922
2001 11	32 373	103 937	75 812	212 122	197 227	27 830	381 519	113 014	494 533
2001 12	36 001	103 161	76 385	215 547	202 690	29 193	389 044	106 644	495 688

Veränderung gegenüber dem entsprechenden Vorjahresmonat / Variation par rapport au mois correspondant de l'année précédente

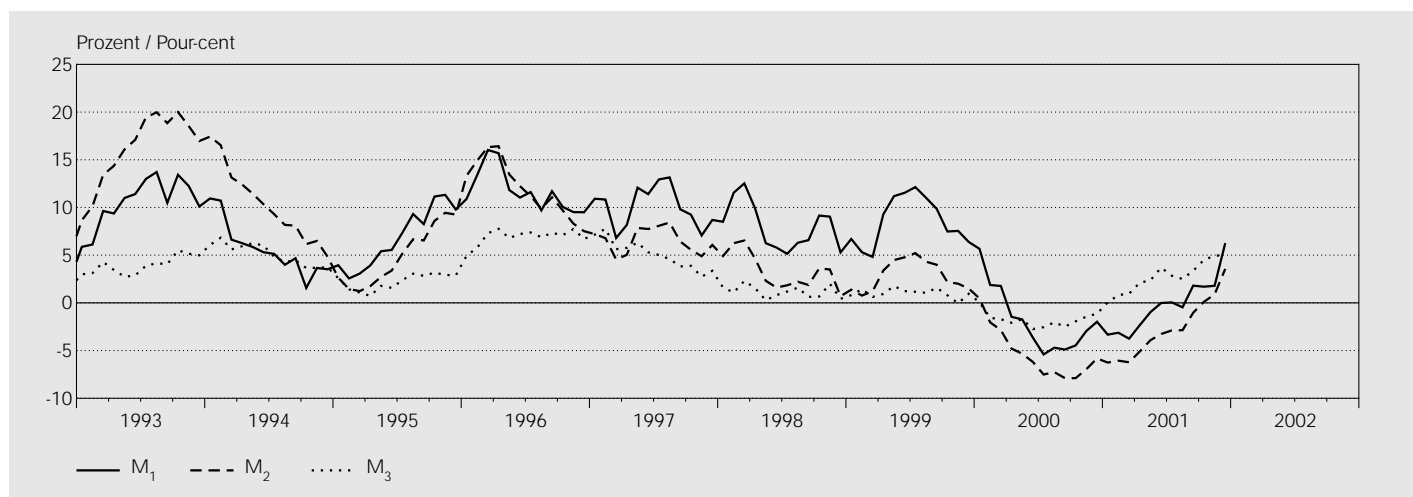

In Prozent / En pour-cent

Jahr ⁴ Monat ⁴	Inkl. Fürstentum Liechtenstein Y compris la Principauté de Liechtenstein								
	Bargeldumlauf	Sichteinlagen	Einlagen auf Transaktions- konti ⁵	Geldmenge M ₁	Spareinlagen ⁶ Dépôts d'épargne ⁶		Geldmenge M ₂	Termin- einlagen	Geldmenge M ₃
Année ⁴ Mois ⁴	Numéraire en circulation	Dépôts à vue	Comptes de transactions ⁵	Masse monétaire M ₁	Total	davon / dont Vorsorge- gelder Comptes de prévoyance	Masse monétaire M ₂	Dépôts à terme	Masse monétaire M ₃
	10	11	12	13	14	15	16	17	18
1992	0.3	-0.3	6.0	2.0	5.5	33.7	2.8	0.9	2.1
1993	1.6	13.2	12.6	10.5	22.4	32.6	16.1	-17.5	3.9
1994	1.7	7.8	5.1	5.6	15.0	23.4	10.2	-7.5	5.1
1995	0.9	6.3	10.5	6.8	5.0	20.2	4.9	-5.8	2.2
1996	2.6	15.6	11.4	11.7	12.7	17.4	11.9	-9.6	6.9
1997	3.2	14.9	7.1	10.1	4.7	13.4	6.5	-0.8	5.1
1998	1.4	11.2	6.5	8.0	-0.2	3.8	3.3	-8.2	1.2
1999	3.4	11.2	7.0	8.6	-2.1	0.4	2.9	-8.3	1.0
2000	2.4	-4.6	0.4	-1.9	-8.5	-5.1	-5.3	17.9	-1.8
2001	5.2	-1.5	-0.6	-0.2	-5.0	-0.1	-2.8	27.4	2.8
2000 12	1.0	-2.8	-2.2	-2.0	-9.3	-5.0	-5.8	22.7	-1.1
2001 01	0.6	-3.4	-4.7	-3.3	-8.8	-4.0	-6.3	34.1	0.1
2001 02	1.4	-4.3	-3.4	-3.1	-8.4	-2.6	-6.1	36.4	0.8
2001 03	1.9	-5.6	-3.5	-3.8	-8.0	-2.0	-6.2	36.0	1.0
2001 04	2.7	-3.0	-3.4	-2.3	-7.3	-1.6	-5.1	35.9	2.1
2001 05	3.9	-1.8	-1.8	-1.0	-6.4	-0.7	-3.9	30.6	2.4
2001 06	4.8	-1.4	-0.0	-0.0	-6.0	-0.3	-3.3	35.4	3.7
2001 07	5.6	-1.4	-0.3	0.1	-5.3	0.2	-2.9	26.7	2.8
2001 08	5.8	-2.3	-0.5	-0.5	-4.7	0.7	-2.9	24.7	2.5
2001 09	5.9	1.0	1.2	1.8	-3.4	2.0	-1.0	21.4	3.4
2001 10	7.6	-0.4	2.2	1.7	-1.2	2.5	0.1	22.0	4.5
2001 11	8.8	-1.5	3.7	1.8	0.2	2.6	0.9	21.4	4.9
2001 12	12.6	6.3	3.5	6.3	0.7	2.9	3.6	10.6	5.0

¹ Definition 1995. Abgrenzung und Berechnung vgl. Quartalsheft 1/1995.
Définition de 1995. Voir Monnaie et conjoncture, bulletin trimestriel de la BNS, 1/1995.

² Durchschnitt aus Monatsendwerten.
Moyenne des valeurs de fin de mois.

³ Monatsendwerte.
Valeurs de fin de mois.

⁴ 2001: provisorische Werte.
2001: chiffres provisoires.

⁵ Einlagen auf den Spar- und Depositenkonti, die vor allem Zahlungszwecken dienen.
Comptes d'épargne et de dépôts qui servent principalement au trafic des paiements.

⁶ Einlagen auf Spar- und Depositenkonti minus die unter diesen Positionen enthaltenen Einlagen zu Zahlungszwecken.
Comptes d'épargne et de dépôts, sans ceux qui servent principalement au trafic des paiements.

B3 Kassenliquidität – Liquidität I¹ / Liquidité de caisse – Liquidité I¹

In Millionen Franken / En millions de francs

Unterlegungsperiode ² Période d'application ²	Greifbare Mittel ³ Disponibilités effectives ³	Geforderte Mittel ⁴ Disponibilités exigées ⁴	Liquiditätsgrad I in % (1/2) Degré de liquidité I en % (1/2)	Unterlegungsperiode ² Période d'application ²	Greifbare Mittel ³ Disponibilités effectives ³	Geforderte Mittel ⁴ Disponibilités exigées ⁴	Liquiditätsgrad I in % (1/2) Degré de liquidité I en % (1/2)
	1	2	3		1	2	3
Kantonalbanken / Banques cantonales				Grossbanken / Grandes banques			
1991	1 733	1 218	142	1991	3 235	2 803	115
1992	1 801	1 266	142	1992	3 473	2 975	117
1993	1 860	1 228	151	1993	3 223	3 049	106
1994	1 871	1 319	142	1994	3 307	2 973	111
1995	1 901	1 222	156	1995	3 396	3 061	111
1996	1 837	1 370	134	1996	3 679	3 349	110
1997	1 873	1 371	137	1997	3 944	3 500	113
1998	2 289	1 468	156	1998	3 631	3 527	103
1999	2 601	1 517	172	1999	4 175	3 156	132
2000	2 103	1 608	131	2000	3 207	3 102	103
2000 10	1 811	1 607	113	2000 10	2 992	2 940	102
2000 11	1 913	1 600	120	2000 11	3 077	3 030	102
2000 12	2 103	1 608	131	2000 12	3 207	3 102	103
2001 01	1 819	1 614	113	2001 01	3 264	3 210	102
2001 02	1 834	1 630	112	2001 02	3 353	3 309	101
2001 03	2 048	1 628	126	2001 03	3 809	3 362	113
2001 04	1 838	1 654	111	2001 04	3 391	3 338	102
2001 05	1 838	1 667	110	2001 05	3 489	3 354	104
2001 06	1 890	1 703	111	2001 06	3 555	3 483	102
2001 07	1 873	1 699	110	2001 07	3 672	3 608	102
2001 08	1 882	1 690	111	2001 08	3 905	3 667	106
2001 09	1 921	1 677	115	2001 09	3 654	3 591	102
2001 10	1 899	1 692	112	2001 10	3 741	3 579	105
Regionalbanken und Sparkassen Banques régionales et caisses d'épargne				Raiffeisenbanken⁵ / Banques Raiffeisen⁵			
1991	932	472	198	1991	343	169	203
1992	936	466	201	1992	338	184	184
1993	865	391	221	1993	383	188	203
1994	701	331	212	1994	393	219	180
1995	756	330	229	1995	406	223	182
1996	752	337	223	1996	493	255	193
1997	748	348	215	1997	571	284	201
1998	825	354	233	1998	703	328	214
1999	1 423	374	381	1999	827	349	237
2000	1 150	391	294	2000	796	377	211
2000 10	967	389	248	2000 10	773	366	211
2000 11	1 065	387	275	2000 11	768	369	208
2000 12	1 150	391	294	2000 12	796	377	211
2001 01	1 024	389	263	2001 01	779	386	202
2001 02	1 016	392	259	2001 02	786	388	203
2001 03	926	393	235	2001 03	844	373	226
2001 04	958	396	242	2001 04	785	367	214
2001 05	962	396	243	2001 05	787	363	217
2001 06	1 009	400	253	2001 06	792	363	218
2001 07	1 022	401	255	2001 07	777	417	186
2001 08	957	404	237	2001 08	794	412	192
2001 09	1 010	407	248	2001 09	786	409	192
2001 10	1 042	412	253	2001 10	790	406	195
Übrige Banken / Autres banques				Übrige Banken: davon ausländisch beherrschte Banken⁶ Autres banques: dont banques en mains étrangères⁶			
1991	1 270	767	165	1991	607	370	164
1992	1 272	793	160	1992	599	373	161
1993	1 283	813	158	1993	603	391	154
1994	1 174	766	153	1994	523	347	151
1995	1 270	810	157	1995	526	325	162
1996	1 386	858	162	1996	630	359	175
1997	1 860	915	203	1997	747	352	212
1998	1 971	1 000	197	1998	921	435	212
1999	2 502	1 028	243	1999	1 100	390	282
2000	1 932	1 103	175	2000	751	367	205
2000 10	1 684	1 094	154	2000 10	668	377	177
2000 11	1 720	1 107	155	2000 11	660	370	178
2000 12	1 932	1 103	175	2000 12	751	367	205
2001 01	1 642	1 077	152	2001 01	654	364	180
2001 02	1 588	1 056	150	2001 02	643	368	175
2001 03	1 727	1 057	163	2001 03	675	384	176
2001 04	1 569	1 061	148	2001 04	627	377	166
2001 05	1 574	1 064	148	2001 05	621	374	166
2001 06	1 614	1 056	153	2001 06	616	363	170
2001 07	1 495	1 050	142	2001 07	598	366	163
2001 08	1 557	1 036	150	2001 08	599	357	168
2001 09	1 603	1 028	156	2001 09	633	361	175
2001 10	1 442	1 019	141	2001 10	571	358	160

Unterlegungsperiode ² Période d'application ²	Greifbare Mittel ³ Disponibilités effectives ³	Geforderte Mittel ⁴ Disponibilités exigées ⁴	Liquiditätsgrad I in % (1/2) Degré de liquidité I en % (1/2)	Unterlegungsperiode ² Période d'application ²	Greifbare Mittel ³ Disponibilités effectives ³	Geforderte Mittel ⁴ Disponibilités exigées ⁴	Liquiditätsgrad I in % (1/2) Degré de liquidité I en % (1/2)
	1	2	3		1	2	3
Filialen ausländischer Banken / Succursales de banques étrangères				Privatbankiers / Banquiers privés			
1991	119	64	185	1991	117	58	203
1992	85	65	131	1992	111	64	173
1993	89	65	137	1993	127	73	175
1994	91	73	125	1994	133	72	183
1995	108	88	123	1995	123	86	143
1996	119	77	154	1996	142	99	143
1997	170	125	136	1997	186	126	147
1998	210	144	146	1998	475	166	287
1999	266	141	188	1999	491	168	292
2000	268	153	175	2000	231	169	137
2000 10	193	130	148	2000 10	211	167	126
2000 11	188	143	132	2000 11	213	165	129
2000 12	268	153	175	2000 12	231	169	137
2001 01	162	137	118	2001 01	215	162	133
2001 02	180	151	119	2001 02	216	169	127
2001 03	231	154	150	2001 03	245	166	147
2001 04	196	160	122	2001 04	224	170	132
2001 05	178	144	124	2001 05	208	166	125
2001 06	193	125	155	2001 06	209	163	128
2001 07	162	131	124	2001 07	203	161	126
2001 08	189	120	158	2001 08	218	152	144
2001 09	165	117	141	2001 09	205	148	139
2001 10	160	120	133	2001 10	192	147	130

Total⁷			
1991	7 749	5 551	140
1992	8 015	5 812	138
1993	7 830	5 807	135
1994	7 669	5 752	133
1995	7 960	5 819	137
1996	8 408	6 346	132
1997	9 352	6 668	140
1998	10 105	6 988	145
1999	12 285	6 734	182
2000	9 686	6 904	140
2000 10	8 630	6 694	129
2000 11	8 944	6 801	132
2000 12	9 686	6 904	140
2001 01	8 906	6 978	128
2001 02	8 972	7 097	126
2001 03	9 829	7 133	138
2001 04	8 961	7 146	125
2001 05	9 037	7 153	126
2001 06	9 263	7 292	127
2001 07	9 203	7 468	123
2001 08	9 501	7 481	127
2001 09	9 345	7 377	127
2001 10	9 264	7 375	126

¹ Gemäss Art. 19 BankV vom 25. November 1987.
Selon l'art. 19 OB du 25 novembre 1987.

² Unterlegungsperiode: je vom 20. Tag eines Monats bis zum 19. Tag des Folgemonats (Jahr: 20. Dezember bis 19. Januar des folgenden Jahres).
Période d'application: du 20 d'un mois au 19 du mois suivant (en regard des années: du 20 décembre au 19 janvier suivant).

³ Durchschnitt aus Tageswerten der Unterlegungsperiode.
Moyenne des valeurs journalières de la période d'application.

⁴ 2,5% des Durchschnitts aus den drei der Unterlegungsperiode vorausgehenden Monatsendwerten der kurzfristigen Verbindlichkeiten.
2,5% de la valeur moyenne des engagements à court terme aux trois fins de mois précédant la période d'application.

⁵ Die Angaben des Schweizer Verbandes der Raiffeisenbanken sind mit denen der Zentralbank konsolidiert.
Les données des banques Raiffeisen sont consolidées avec celles de la Banque centrale de l'Union Suisse des Banques Raiffeisen.

⁶ Teil der Gruppe «Übrige Banken».
Composante de la catégorie «Autres banques».

⁷ 368 Institute. Banken in Liechtenstein nicht enthalten.
368 établissements. Les banques établies dans la Principauté de Liechtenstein ne sont pas prises en considération.

B4 Gesamtliquidität – Liquidität II¹ / Liquidité globale – Liquidité II¹

In Millionen Franken / En millions de francs

Quartalsende	Greifbare Mittel und leicht verwertbare Aktiven ²	Geforderte Mittel ³	Liquiditätsgrad II in % (1/2)
Fin de trimestre	Disponibilités et actifs facilement réalisables ²	Montant exigé ³	Degré de liquidité II en % (1/2)
	1	2	3

Quartalsende	Greifbare Mittel und leicht verwertbare Aktiven ²	Geforderte Mittel ³	Liquiditätsgrad II in % (1/2)
Fin de trimestre	Disponibilités et actifs facilement réalisables ²	Montant exigé ³	Degré de liquidité II en % (1/2)
	1	2	3

Kantonalbanken / Banques cantonales

1996 IV	15 097	9 155	165
1997 IV	14 712	8 975	164
1998 IV	16 106	10 620	152
1999 IV	18 622	10 956	170
2000 IV	16 256	12 582	129
2000 III	16 892	12 119	139
2000 IV	16 256	12 582	129
2001 I	17 916	12 635	142
2001 II	17 780	12 112	147
2001 III	17 763	11 521	154

Grossbanken / Grandes banques

1996 IV	98 613	71 124	139
1997 IV	136 261	79 093	172
1998 IV	143 807	55 518	259
1999 IV	118 758	52 582	226
2000 IV	110 292	61 909	178
2000 III	103 941	52 197	199
2000 IV	110 292	61 909	178
2001 I	145 373	96 060	151
2001 II	144 194	111 299	130
2001 III	158 430	113 975	139

Regionalbanken und Sparkassen

Banques régionales et caisses d'épargne

1996 IV	5 138	2 676	192
1997 IV	5 080	2 845	179
1998 IV	5 065	2 954	171
1999 IV	5 501	2 954	186
2000 IV	5 043	2 984	169
2000 III	4 939	2 930	169
2000 IV	5 043	2 984	169
2001 I	4 820	2 853	169
2001 II	4 891	2 891	169
2001 III	5 005	2 966	169

Raiffeisenbanken⁴ / Banques Raiffeisen⁴

1996 IV	2 840	2 564	111
1997 IV	3 201	2 547	126
1998 IV	3 249	2 529	128
1999 IV	3 487	2 681	130
2000 IV	3 410	3 063	111
2000 III	4 025	2 574	156
2000 IV	3 410	3 063	111
2001 I	3 326	2 848	117
2001 II	3 600	2 571	140
2001 III	3 514	2 953	119

Übrige Banken / Autres banques

1996 IV	23 362	9 577	244
1997 IV	26 005	10 773	241
1998 IV	27 339	11 024	248
1999 IV	33 424	14 673	228
2000 IV	32 987	15 824	208
2000 III	30 782	16 250	189
2000 IV	32 987	15 824	208
2001 I	33 746	16 951	199
2001 II	36 113	19 278	187
2001 III	39 368	19 395	203

Übrige Banken: davon ausländisch beherrschte Banken⁵ Autres banques: dont banques en mains étrangères⁵

1996 IV	12 527	4 923	254
1997 IV	13 092	5 001	262
1998 IV	15 410	6 305	244
1999 IV	17 773	8 400	212
2000 IV	18 095	7 761	233
2000 III	16 908	8 577	197
2000 IV	18 095	7 761	233
2001 I	18 421	8 273	223
2001 II	20 950	10 476	200
2001 III	23 447	11 108	211

Filialen ausländischer Banken / Succursales de banques étrangères

1996 IV	1 672	716	234
1997 IV	1 257	642	196
1998 IV	2 119	1 228	173
1999 IV	2 327	479	486
2000 IV	2 326	714	326
2000 III	1 884	782	241
2000 IV	2 326	714	326
2001 I	1 884	918	205
2001 II	1 877	657	286
2001 III	1 872	759	247

Privatbankiers / Banquiers privés

1996 IV	2 712	856	317
1997 IV	4 073	1 123	363
1998 IV	5 102	1 352	377
1999 IV	5 194	1 380	376
2000 IV	4 601	1 679	274
2000 III	4 760	1 492	319
2000 IV	4 601	1 679	274
2001 I	4 817	1 545	312
2001 II	4 182	1 572	266
2001 III	4 206	1 349	312

Total⁶

1996 IV	149 434	96 667	155
1997 IV	190 589	105 999	180
1998 IV	202 787	85 225	238
1999 IV	187 312	85 704	219
2000 IV	174 914	98 755	177
2000 III	167 223	88 345	189
2000 IV	174 914	98 755	177
2001 I	211 883	133 809	158
2001 II	212 637	150 380	141
2001 III	230 158	152 919	151

¹ Gemäss Art. 15 bis 18 BankV vom 25. November 1987.
Selon les art. 15 à 18 OB du 25 novembre 1987.

² Abzüglich der verpfändeten, leicht verwertbaren Aktiven, soweit sie für bestehende Verpflichtungen haften, einschliesslich Deckungsmarge.
Moins les actifs nantis, facilement réalisables, jusqu'à concurrence des engagements existants pour lesquels ils répondent, y compris la marge de couverture.

³ 33% der kurzfristigen Verbindlichkeiten.
33% des engagements à court terme.

⁴ Die Angaben des Schweizer Verbandes der Raiffeisenbanken sind mit denen der Zentralbank konsolidiert.
Les données des banques Raiffeisen sont consolidées avec celles de la Banque centrale de l'Union Suisse des Banques Raiffeisen.

⁵ Teil der Gruppe «Übrige Banken».
Composante de la catégorie «Autres banques».

⁶ 372 Institute. Banken in Liechtenstein nicht enthalten.
372 établissements. Les banques établies dans la Principauté de Liechtenstein ne sont pas prises en considération.

C1 Zahlungsverkehr Swiss Interbank Clearing (SIC) Trafic des paiements dans le Swiss Interbank Clearing (SIC)

Transaktionen, Umsatz, Umschlagshäufigkeit / Nombre de transactions, capitaux échangés et vitesse de circulation

Jahr Monat Année Mois	Anzahl Transaktionen Nombre de transactions			Umsatz in Millionen Franken Capitaux échangés en millions de francs			Umschlagshäufigkeit ¹ Vitesse de circulation ¹	
	Total	Maximaler Tageswert	Durchschnitt pro Arbeitstag	Total	Maximaler Tageswert	Durchschnitt pro Arbeitstag	Maximaler Tageswert	Durchschnitt pro Arbeitstag
		Maximum quotidien	Moyenne par jour ouvré		Maximum quotidien	Moyenne par jour ouvré	Maximum quotidien	Moyenne par jour ouvré
1	2	3	4	5	6	7	8	
1992	64 279 318	520 815	253 068	33 368 629	231 730	131 373	125	67
1993	67 437 021	580 155	263 426	34 125 699	216 666	133 304	113	63
1994	88 717 100	924 632	349 280	33 254 198	270 457	130 922	121	61
1995	95 989 732	1 154 296	382 429	32 184 002	256 706	128 223	112	57
1996	108 046 882	1 156 395	427 063	38 032 327	289 789	150 325	90	58
1997	121 006 273	1 302 985	480 184	45 792 080	305 148	181 715	97	58
1998	134 397 879	1 322 845	529 126	46 341 158	270 070	182 446	82	50
1999	141 738 254	1 384 452	555 836	43 285 654	296 300	169 748	93	50
2000	149 503 459	1 821 047	595 631	44 621 425	291 220	177 775	109	56
2001	161 071 528	2 077 926	644 286	45 378 118	273 852	181 512	102	56
2000 12	14 543 107	1 821 047	765 427	3 777 361	291 220	198 808	93	62
2001 01	13 097 770	1 153 905	623 703	4 037 872	248 672	192 280	102	72
2001 02	11 899 777	1 640 486	594 989	3 555 216	254 266	177 761	79	53
2001 03	13 617 420	1 386 840	618 974	4 168 342	248 826	189 470	97	59
2001 04	12 369 020	1 471 345	651 001	3 475 010	224 876	182 895	86	53
2001 05	13 841 756	1 487 088	659 131	3 737 730	220 093	177 987	76	58
2001 06	12 831 867	1 478 082	641 593	3 802 862	250 688	190 143	79	56
2001 07	14 133 906	1 209 599	642 450	3 806 318	223 111	173 014	87	57
2001 08	13 008 232	1 079 483	591 283	3 605 323	202 961	163 878	62	48
2001 09	12 227 129	1 696 006	611 356	3 828 285	273 852	191 414	74	48
2001 10	14 956 342	1 231 983	650 276	4 022 267	213 386	174 881	78	62
2001 11	14 062 662	1 553 194	639 212	3 784 189	245 671	172 009	76	51
2001 12	15 025 647	2 077 926	834 758	3 554 705	235 162	197 484	77	58

Nach Grössenklassen / Ventilation selon le montant des paiements

Jahr Monat Année Mois	Anzahl Transaktionen Nombre de transactions			Umsatz in Millionen Franken Capitaux échangés en millions de francs		
	Grössenklassen (in Franken) Catégories de paiements (en francs)			Grössenklassen (in Franken) Catégories de paiements (en francs)		
	1 – 4 999	5 000 – 999 999	1 Million und mehr 1 million et plus	1 – 4 999	5 000 – 999 999	1 Million und mehr 1 million et plus
1	2	3	4	5	6	
1992	51 595 950	10 193 723	2 489 645	62 342	744 817	32 561 469
1993	54 730 069	10 206 561	2 500 391	65 052	751 490	33 309 156
1994	75 287 028	10 948 432	2 470 251	76 780	727 324	32 449 146
1995	79 646 636	13 915 693	2 427 403	78 234	1 038 836	31 066 933
1996	89 401 313	15 986 850	2 658 719	84 791	1 255 109	36 692 425
1997	97 525 667	20 536 731	2 943 876	91 948	1 652 611	44 047 521
1998	107 415 787	24 175 501	2 814 493	100 422	1 874 094	44 367 080
1999	115 680 016	23 301 127	2 757 111	105 790	1 642 235	41 537 627
2000	121 039 618	25 834 821	2 629 020	109 721	1 784 312	42 727 392
2001	132 824 574	25 478 034	2 518 531	119 713	1 686 414	43 476 058
2000 12	11 885 818	2 442 785	214 504	10 603	153 288	3 613 470
2001 01	10 695 287	2 168 184	234 299	9 606	154 294	3 873 973
2001 02	9 768 240	1 921 252	210 285	8 907	136 760	3 409 549
2001 03	11 158 711	2 220 043	238 666	10 018	158 342	3 999 982
2001 04	10 247 828	1 926 998	194 194	9 352	128 316	3 337 343
2001 05	11 257 158	1 976 957	191 762	9 876	130 851	3 398 192
2001 06	10 661 450	1 969 599	200 818	9 626	129 413	3 663 824
2001 07	11 808 281	2 107 245	218 380	10 606	139 657	3 656 055
2001 08	10 882 381	1 929 789	196 062	9 858	127 235	3 468 229
2001 09	9 914 286	2 106 372	206 471	9 424	142 706	3 676 156
2001 10	12 315 245	2 412 032	229 065	11 072	156 437	3 854 757
2001 11	11 675 863	2 340 992	211 297	10 326	145 718	3 731 022
2001 12	12 439 844	2 398 571	187 232	11 044	136 685	3 406 976

¹ Die Umschlagshäufigkeit ist das Verhältnis zwischen dem SIC-Umsatz und den Giro Guthaben der Banken bei der SNB.
Rapport entre les capitaux échangés et les avoirs que les banques détiennent en comptes de virements à la BNS.

C2 Zahlungsverkehr mit Karten und Checks Trafic des paiements par cartes et chèques

Infrastruktur / Infrastructure

Jahresende Quartalsende	Kreditkarten		Debitkarten			Geldausgabegeräte (ATM) ³
	Cartes de crédit		Cartes de débit			Distributeurs automati- ques de billets (DAB)
Fin d'année Fin de trimestre	AMEX, ECA/MC, Diners, Visa		ec/Maestro, Postcard			Bancomat, Postomat
	Anzahl Karten	Anzahl Vertragsverhältnisse ¹	Anzahl Karten	Anzahl Vertragsverhältnisse ¹	Anzahl ² EFTPOS inkl. Tankstellen	Anzahl Geräte
	Nombre de cartes	Nombre de relations contractuelles ¹	Nombre de cartes	Nombre de relations contractuelles ¹	Nombre ² de TEF/TPV, y compris stations d'essence	Nombre d'appareils
	1	2	3	4	5	6
2000	3 131 000	303 259	5 226 500	101 935	141 032	4 853
2000 I	2 878 870	293 669	4 892 700	77 288	124 162	4 684
2000 II	3 048 788	296 277	5 096 600	76 538	131 043	4 711
2000 III	3 079 841	293 261	5 138 600	99 712	137 052	4 810
2000 IV	3 131 000	303 259	5 226 500	101 935	141 032	4 853
2001 I	3 164 500	307 361	5 227 900	101 083	142 923	5 464
2001 II	3 212 100	309 992	5 244 000	107 667	146 295	5 518
2001 III	3 256 649	315 869	5 468 500	110 989	151 642	5 619

Transaktionen und Umsätze mit Kredit- und Debitkarten im Inland

Nombre de transactions et montant des transactions effectuées en Suisse avec des cartes de crédit et de débit

Jahr Quartal	Kreditkarten ⁴ Cartes de crédit ⁴			Debitkarten ⁵ Cartes de débit ⁵		
	AMEX, ECA/MC, Diners, Visa			ec/Maestro, Postcard		
Année Trimestre	Transaktionen in Tausend	Betrag in Millionen CHF	Betrag pro Transaktion in CHF	Transaktionen in Tausend	Betrag in Millionen CHF	Betrag pro Transaktion in CHF
	Nombre de transactions en milliers	Montant en millions de francs	Montant par transaction en francs	Nombre de transactions en milliers	Montant en millions de francs	Montant par transaction en francs
	1	2	3	4	5	6
2000	74 704	14 623	196	172 039	26 044	151
2000 I	17 411	3 537	203	39 471	4 842	123
2000 II	18 362	3 508	191	42 562	5 810	137
2000 III	19 609	3 739	191	41 961	6 792	162
2000 IV	19 323	3 839	199	48 045	8 599	179
2001 I	19 781	4 043	204	45 714	7 913	173
2001 II	20 121	3 847	191	50 261	8 288	165
2001 III	20 687	3 871	187	49 477	8 203	166

Transaktionen und Umsätze mit Geldausgabegeräten und Checks im Inland

Nombre de transactions et montant des transactions effectuées en Suisse aux distributeurs de billets et par chèques

Jahr Quartal	Geldausgabegeräte (ATM) ⁶ Distributeurs automatiques de billets (DAB) ⁶			Checks ⁷ Chèques ⁷		
	Bancomat, Postomat und Bargeldbezüge mit Kreditkarten Bancomat, Postomat et retraits d'espèces avec cartes de crédit			Postcheques, Einheitschecks, SBTC ⁸ Postcheques, chèques uniformisés, SBTC ⁸		
Année Trimestre	Transaktionen in Tausend	Betrag in Millionen CHF	Betrag pro Transaktion in CHF	Anzahl in Tausend	Betrag in Millionen CHF	Betrag pro Check in CHF
	Nombre de transactions en milliers	Montant en millions de francs	Montant par transaction en francs	Nombre en milliers	Montant en millions de francs	Montant par chèque en francs
	1	2	3	4	5	6
2000	130 136	25 882	199	11 167	27 649	2 476
2000 I	30 234	6 027	199	3 171	8 104	2 555
2000 II	32 218	6 356	197	2 978	7 606	2 554
2000 III	32 582	6 512	200	2 902	6 036	2 080
2000 IV	35 102	6 987	199	2 116	5 904	2 790
2001 I	33 952	6 631	195	1 753	5 080	2 898
2001 II	36 004	6 822	189	1 643	4 720	2 874
2001 III	36 470	6 911	190	2 256	4 299	1 905

¹ Ein Vertragspartner (Verkaufsstelle) kann Kredit- bzw. Debitkarten verschiedener Kartenorganisationen akzeptieren. Gezählt werden deshalb die Vertragsverhältnisse zwischen den Verkaufsstellen und den Kartenorganisationen.

Une relation contractuelle (point de vente) peut accepter les cartes de crédit et de débit de plusieurs sociétés de cartes. On compte par conséquent les relations contractuelles entre points de vente et sociétés de cartes.

² Ein Erfassungsgerät am Verkaufsort (EFTPOS) kann Debitkarten verschiedener Debitkartenorganisationen verarbeiten. Gezählt werden deshalb nicht die Geräte, sondern die Verarbeitungsmöglichkeiten.

Un terminal sur un point de vente (TEF/TPV) peut traiter les cartes de débit de plusieurs sociétés de cartes. On compte par conséquent les possibilités de traiter des cartes de débit et non les appareils.

³ ATM: Automated Teller Machines.

⁴ Transaktionen von In- und Ausländern, ohne Bargeldbezüge mit Kreditkarten.

Transactions de la clientèle suisse et étrangère, sans les retraits d'espèces avec cartes de crédit.

⁵ Transaktionen von In- und Ausländern inkl. Bargeldbezüge mit der Postcard bei EFTPOS.

Transactions de la clientèle suisse et étrangère, y compris les retraits d'espèces avec les Postcard aux TEF/TPV.

⁶ Bargeldbezüge von In- und Ausländern.

Retraits d'espèces de la clientèle suisse et étrangère.

⁷ Checks von In- und Ausländern.

Chèques de la clientèle suisse et étrangère.

⁸ SBTC: Swiss Bankers Travelers Cheques.

D11 Bankbilanzen¹ / Bilans bancaires¹

Erhebungsstufe Unternehmung^{2,3} / Périmètre de consolidation: maison mère^{2,3}

Aktiven / Actifs

In Millionen Franken / En millions de francs

Jahresende Monatsende	Flüssige Mittel	Forderungen aus Geld- markt- papieren	Forderungen gegenüber Banken Créances sur les banques		Forderungen gegenüber Kunden ⁴ Créances sur la clientèle ⁴				Hypothekar- forderungen											
			auf Sicht à vue	auf Zeit à terme	Total	davon / dont		mit Deckung gagées		davon / dont öffentlich- rechtliche Körper- schaften ⁵ collectivités de droit public ⁵										
Fin d'année	Liquidités	Créances résultant de papiers monétaires				3	4		5		6	7	8	9	10					
Fin de mois			2																	

Aktiven gegenüber dem In- und Ausland / Actifs en comptes suisses et étrangers

1991	12 101	30 444	19 594	183 392	324 623	188 834	26 830	135 789	.	364 611
1992	11 795	35 305	19 869	191 749	327 241	189 865	28 112	137 376	.	375 267
1993	11 933	35 758	24 586	196 922	330 242	191 265	32 799	138 977	.	383 780
1994	11 191	40 132	19 394	195 773	317 783	174 354	31 840	143 429	.	400 328
1995	11 345	48 127	20 829	228 832	285 670	162 450	29 204	123 220	.	414 631
1996	13 265	52 006	29 682	282 822	325 894	173 069	24 293	152 825	4 777	430 993
1997	14 828	73 691	33 733	389 392	355 676	192 085	23 989	163 591	4 246	444 751
1998	14 352	60 506	49 451	478 321	405 600	193 572	22 660	212 028	4 213	459 666
1999	21 150	119 946	42 767	617 075	420 782	195 793	21 932	224 989	4 607	475 780
2000	15 532	106 664	53 185	502 554	416 127	218 728	26 440	197 400	20 990	481 479
2000 11	11 707	130 343	58 921	499 679	452 501	230 990	26 097	221 511	21 486	481 297
2000 12	15 532	106 664	53 185	502 554	416 127	218 728	26 440	197 400	20 990	481 479
2001 01	12 866	82 205	56 779	515 093	438 594	232 616	31 815	205 978	16 303	481 675
2001 02	11 678	82 460	62 111	495 035	443 206	244 483	33 561	198 723	14 139	482 306
2001 03	13 788	125 599	62 651	528 775	454 016	250 166	29 375	203 850	15 064	484 771
2001 04	12 516	115 016	67 727	509 704	455 358	259 465	31 746	195 892	15 098	485 059
2001 05	12 226	115 499	69 625	510 129	465 162	262 319	29 928	202 842	16 404	485 849
2001 06	14 696	129 497	65 172	500 687	460 873	261 643	24 113	199 230	19 310	487 912
2001 07	12 276	119 056	57 515	461 339	430 587	243 884	20 987	186 704	14 227	488 256
2001 08	12 309	118 424	50 687	478 648	425 279	241 673	21 444	183 607	12 538	489 714
2001 09	17 457	110 002	47 813	468 117	432 242	240 549	20 382	191 694	14 455	491 196
2001 10	30 711	112 481	66 745	458 539	426 964	231 892	19 574	195 072	14 257	492 271
2001 11	26 455	105 952	60 545	521 001	445 147	243 658	24 189	201 489	17 653	493 054

Aktiven gegenüber dem Inland / Actifs en comptes suisses

1991	10 536	3 939	6 134	47 301	174 666	96 674	18 432	77 992	.	357 552
1992	10 923	6 455	6 535	48 381	171 983	97 193	17 401	74 790	.	369 391
1993	11 230	11 627	7 015	51 988	168 038	98 274	24 198	69 764	.	378 380
1994	10 520	12 449	6 314	50 227	163 818	98 776	24 624	65 042	.	395 710
1995	10 806	13 549	7 131	51 479	164 234	101 895	23 710	62 339	.	408 646
1996	12 651	13 635	5 891	52 332	161 758	99 614	21 641	62 145	2 033	424 531
1997	12 583	13 739	11 804	61 184	154 631	92 605	21 511	62 025	2 208	438 351
1998	13 571	11 564	12 261	67 009	148 479	90 141	20 443	58 338	1 977	447 494
1999	19 334	17 184	13 172	86 501	165 425	106 064	20 438	59 360	2 750	465 776
2000	14 495	13 995	18 424	56 142	167 848	105 142	24 446	62 706	2 898	474 229
2000 11	10 986	13 835	18 629	57 322	175 939	109 757	24 800	66 182	3 475	467 325
2000 12	14 495	13 995	18 424	56 142	167 848	105 142	24 446	62 706	2 898	474 229
2001 01	11 871	13 836	22 702	58 056	172 844	110 585	23 540	62 259	2 777	474 834
2001 02	10 836	13 754	18 053	54 720	173 105	110 917	22 421	62 188	2 851	475 338
2001 03	12 859	14 013	19 973	74 072	176 049	113 794	22 828	62 255	2 710	477 397
2001 04	11 489	14 107	17 923	72 867	177 534	115 988	22 193	61 546	2 657	477 965
2001 05	11 155	13 115	20 014	57 842	177 887	114 393	21 805	63 494	4 698	479 008
2001 06	13 402	13 351	21 425	55 695	179 554	113 485	19 002	66 069	6 921	481 308
2001 07	11 027	12 570	18 401	52 182	172 704	107 356	19 367	65 348	6 883	481 790
2001 08	11 303	12 000	16 811	60 821	172 085	105 401	18 429	66 684	7 750	483 489
2001 09	13 440	10 975	19 090	55 044	172 527	104 316	18 686	68 211	7 754	485 234
2001 10	10 827	11 749	31 353	56 990	166 129	97 989	17 833	68 141	8 641	486 543
2001 11	11 174	12 037	26 219	69 810	169 216	103 216	18 516	66 000	8 021	486 989

¹ Ab Dezember 1996 Bilanzierung nach neuen Rechnungslegungsvorschriften (RLV). Daten vor Dezember 1996, wo Verknüpfung sinnvoll und möglich, nach alten RLV. Depuis décembre 1996, les bilans sont établis selon les nouvelles dispositions régissant l'établissement des comptes. Les données antérieures à décembre 1996, établies selon les anciennes dispositions, sont indiquées là où un raccordement est possible et judicieux.

² Bankstellen in der Schweiz und im Fürstentum Liechtenstein sowie die Filialen im Ausland. Nur Unternehmen, deren Bilanz- und Treuhandgeschäft mindestens 150 Millionen Franken beträgt. Comptoirs juridiquement dépendants en Suisse, dans la Principauté de Liechtenstein et à l'étranger. Seules les banques dont la somme du bilan et les affaires fiduciaires dépassent 150 millions de francs entrent dans la statistique.

³ 405 Banken im zuletzt ausgewiesenen Monat. 405 banques au dernier mois indiqué.

⁴ Die aktuellsten Werte für die Inländische Kreditentwicklung können aus technischen Gründen im Statistischen Monatsheft nicht mehr berücksichtigt werden. Sie finden diese voraus im Internet unter <http://dsbb.imf.org>. (Datenseite «Switzerland» des Internationalen Währungsfonds). Pour des raisons techniques, les données les plus récentes sur les crédits à la clientèle suisse ne peuvent plus être prises en considération dans le Bulletin mensuel de statistiques économiques. Elles sont disponibles sur Internet sous <http://dsbb.imf.org>, page «Switzerland» du Fonds monétaire international.

Jahresende Monatsende	Handelsbestände in Wertschriften und Edelmetallen ⁶ Portefeuilles de titres et de métaux précieux destinés au négoce ⁶	Finanzanlagen Immobilisations financières	Beteiligungen Participations	Sachanlagen ⁷ Immobilisations corporelles ⁷		Rechnungsabgrenzungen Comptes de régularisation	Sonstige Aktiven Autres actifs	Nicht einbezahltes Kapital Capital non libéré	Bilanzsumme Total du bilan	Nachrangige Forderungen Créances de rang subordonné
				Total	davon / dont Liegenschaften ⁸ Immeubles ⁸					
	11	12	13	14	15	16	17	18	19	20
1991	75 622	.	7 502	16 306	16 306	.	.	20	1 071 248	.
1992	80 352	.	8 768	18 132	18 132	.	.	72	1 106 607	.
1993	113 542	.	10 593	19 675	19 675	.	.	68	1 170 272	.
1994	115 198	.	12 656	21 829	21 829	.	.	68	1 179 378	.
1995	129 289	.	15 357	22 578	22 578	.	.	68	1 294 044	.
1996	123 353	48 901	15 736	21 498	19 614	10 858	116 319	69	1 471 397	3 544
1997	159 504	55 225	15 356	18 586	15 977	12 566	180 203	62	1 753 573	3 667
1998	237 615	50 549	15 064	19 651	15 899	12 510	219 999	62	2 023 346	3 190
1999	249 746	56 118	18 228	20 126	15 449	9 479	178 265	61	2 229 523	4 247
2000	211 830	72 090	31 476	20 441	14 815	11 096	185 406	61	2 107 943	2 443
2000 11	255 996	83 229	32 140	20 772	14 967	19 810	176 601	61	2 223 056	2 173
2000 12	211 830	72 090	31 476	20 441	14 815	11 096	185 406	61	2 107 943	2 443
2001 01	218 870	75 625	31 666	20 424	14 820	13 489	196 536	61	2 143 882	2 800
2001 02	255 545	74 391	31 977	20 494	14 875	16 872	169 068	61	2 145 204	2 843
2001 03	239 019	86 133	32 018	20 781	14 754	13 745	191 662	61	2 253 019	5 600
2001 04	241 575	87 372	32 592	20 848	14 766	16 508	190 436	61	2 234 770	3 604
2001 05	246 770	89 535	33 838	21 032	14 784	19 516	214 650	61	2 283 890	2 072
2001 06	249 601	87 589	34 310	20 946	14 742	13 094	186 058	61	2 250 495	2 432
2001 07	235 401	83 736	33 952	21 223	14 757	13 602	174 208	61	2 131 213	2 447
2001 08	227 931	85 348	33 762	21 268	14 848	16 222	180 697	61	2 140 352	2 201
2001 09	215 361	86 211	34 057	21 130	14 775	14 481	221 536	61	2 159 665	2 142
2001 10	209 328	88 602	34 193	21 166	14 842	15 656	242 165	61	2 198 881	2 321
2001 11	222 133	89 855	34 379	21 262	14 910	18 868	214 765	61	2 253 478	2 692
1991	33 635	.	4 407	15 185	15 185	.	.	20	682 400	.
1992	34 793	.	4 783	16 932	16 932	.	.	72	699 614	.
1993	46 808	.	6 237	18 498	18 498	.	.	68	728 276	.
1994	49 945	.	8 458	20 668	20 668	.	.	68	746 398	.
1995	50 626	.	10 672	21 873	21 873	.	.	68	778 106	.
1996	34 519	22 894	10 156	20 528	18 994	5 635	35 164	69	799 764	1 293
1997	48 310	26 708	8 871	17 808	15 656	5 559	47 339	62	846 948	1 496
1998	57 304	25 078	8 144	18 722	15 563	5 047	47 322	62	862 055	1 457
1999	64 578	27 681	7 247	19 247	15 094	5 274	40 933	61	932 414	2 552
2000	50 643	29 383	7 669	18 832	14 552	6 395	40 546	61	898 662	980
2000 11	56 628	29 859	7 584	19 013	14 613	13 449	42 069	61	912 698	840
2000 12	50 643	29 383	7 669	18 832	14 552	6 395	40 546	61	898 662	980
2001 01	49 904	29 810	7 816	18 711	14 546	8 180	38 348	61	906 972	1 033
2001 02	77 602	29 820	7 988	18 757	14 579	11 868	31 956	61	923 856	1 004
2001 03	74 712	30 659	7 746	18 997	14 468	8 366	38 146	61	953 051	1 004
2001 04	71 995	31 036	7 821	19 075	14 459	10 183	32 622	61	944 679	949
2001 05	70 140	31 580	8 148	19 164	14 497	12 707	43 164	61	943 985	863
2001 06	39 207	31 824	8 476	19 071	14 445	6 749	32 729	61	902 852	917
2001 07	35 068	27 559	8 474	19 407	14 462	8 158	40 755	61	888 155	876
2001 08	31 343	29 649	8 867	19 520	14 567	10 995	24 824	61	881 767	831
2001 09	29 688	30 553	8 829	19 586	14 663	9 432	31 110	61	885 569	804
2001 10	26 012	30 260	8 818	19 603	14 718	10 066	30 246	61	888 656	902
2001 11	26 996	30 910	8 903	19 634	14 752	13 553	29 436	61	904 937	901

⁵ Bis November 1996 Werte der Position «Kontokorrent-Kredite und Darlehen an öffentlich-rechtliche Körperschaften» nach alten RLV. Jusqu'en novembre 1996, les données du poste «Crédits en comptes courants et prêts à des collectivités de droit public» sont établies selon les anciennes dispositions.

⁶ Bis November 1996 Werte der Position «Wertschriften» nach alten RLV. Jusqu'en novembre 1996, les données du poste «Titres» sont établies selon les anciennes dispositions.

⁷ Ab Dezember 1996 «Liegenschaften» sowie weitere hier nicht separat ausgewiesene Unterpositionen. Le sous-poste «Immeubles» et d'autres sous-postes, qui ne sont pas mentionnés séparément, figurent dans ce poste depuis décembre 1996.

⁸ Bis November 1996 Werte der Position «Bankgebäude» nach alten RLV. Jusqu'en novembre 1996, «Immeubles à l'usage de la banque» selon les anciennes dispositions.

Passiven / Passifs

Jahresende Monatsende	Verpflichtungen gegenüber Geld- marktpapieren	Verpflichtungen gegenüber Banken Engagements envers les banques		Verpflichtungen gegenüber Kunden Engagements envers la clientèle		Übrige Verpflichtungen gegenüber Kunden Autres engagements envers la clientèle		Kassen- obligationen	Anleihen und Pfandbrief- darlehen ⁹	
		auf Sicht à vue	auf Zeit à terme	in Sparform sous forme d'épargne	in Anlageform sous forme de placements	auf Sicht à vue	auf Zeit à terme			
Fin d'année Fin de mois	Engagements résultant de papiers monétaires							Obligations de caisse	Prêts des centrales d'émission de lettres de gage et emprunts ⁹	
		21	22	23	24	25	26	27	28	29

Passiven gegenüber dem In- und Ausland / Passifs en comptes suisses et étrangers

1991	.	24 673	192 601	122 761	42 223	76 136	288 678	108 737	73 326
1992	.	23 899	194 842	132 661	44 456	80 040	295 508	106 571	77 481
1993	.	28 703	218 923	163 771	51 504	95 850	270 850	93 222	81 923
1994	.	28 136	213 246	170 350	55 229	91 136	289 253	82 628	84 085
1995	.	31 771	220 842	188 469	64 385	97 362	266 805	75 827	91 157
1996	25 674	35 524	276 150	207 042	65 153	116 241	319 026	64 785	95 867
1997	55 014	40 980	347 598	214 917	73 557	135 007	364 802	54 700	114 270
1998	44 783	50 130	462 608	210 118	72 646	144 115	454 798	42 989	119 012
1999	75 333	39 732	583 421	211 138	75 527	169 618	520 666	33 500	137 493
2000	54 055	46 240	556 310	192 763	74 254	162 447	450 009	34 687	141 015
2000 11	47 401	52 244	635 944	188 215	73 762	170 155	487 786	34 056	142 791
2000 12	54 055	46 240	556 310	192 763	74 254	162 447	450 009	34 687	141 015
2001 01	46 366	50 841	558 346	191 595	73 938	168 507	472 343	35 081	141 172
2001 02	56 485	56 312	540 760	190 916	74 512	164 999	484 597	35 155	165 320
2001 03	72 561	49 280	606 005	188 884	73 178	162 117	508 539	35 473	165 675
2001 04	65 096	53 961	582 059	188 442	73 765	165 543	515 973	35 531	165 906
2001 05	80 367	55 016	572 406	188 305	74 022	171 270	519 097	35 606	165 955
2001 06	72 923	61 912	565 373	185 833	73 216	167 045	524 020	35 699	170 437
2001 07	63 123	46 434	527 108	184 831	72 065	161 185	505 092	35 650	167 524
2001 08	55 532	41 909	558 588	184 825	72 568	155 381	482 163	35 724	166 254
2001 09	61 253	51 988	511 361	184 868	73 973	162 758	497 568	35 972	164 658
2001 10	65 452	71 341	501 020	186 319	74 101	163 204	507 840	36 073	165 618
2001 11	68 284	68 552	547 479	188 285	76 868	171 203	522 100	35 911	167 062

Passiven gegenüber dem Inland / Passifs en comptes suisses

1991	.	6 891	58 877	114 534	37 187	50 094	161 382	108 153	.
1992	.	7 065	63 226	124 602	39 603	51 977	158 735	106 015	.
1993	.	7 949	67 926	154 703	46 659	60 356	145 097	92 733	.
1994	.	7 479	66 527	161 399	50 454	62 228	152 567	82 146	.
1995	.	10 359	66 572	178 919	59 138	67 172	132 111	75 268	.
1996	1 445	9 577	77 225	196 060	59 203	76 442	144 676	64 785	84 055
1997	1 434	12 287	89 849	203 421	67 056	88 602	146 631	54 700	82 587
1998	1 757	15 881	101 517	198 484	65 905	95 748	166 377	42 989	84 587
1999	769	12 579	120 578	199 612	68 403	106 391	225 726	33 500	89 538
2000	926	15 726	119 925	182 356	67 541	103 199	151 376	34 687	93 507
2000 11	933	17 651	115 791	177 901	67 227	113 143	152 293	34 056	92 781
2000 12	926	15 726	119 925	182 356	67 541	103 199	151 376	34 687	93 507
2001 01	888	20 708	118 871	181 275	67 403	110 201	152 461	35 081	92 754
2001 02	933	19 772	111 893	180 676	67 873	107 138	158 443	35 155	92 845
2001 03	1 008	18 643	110 603	178 702	66 652	105 720	161 782	35 473	93 343
2001 04	914	16 542	112 378	178 264	67 042	107 062	159 511	35 531	92 776
2001 05	1 047	20 237	111 638	178 194	67 338	110 034	155 214	35 606	92 989
2001 06	954	19 837	102 680	175 825	66 647	107 801	155 540	35 699	93 189
2001 07	872	16 051	106 901	174 821	65 543	105 241	154 056	35 650	93 223
2001 08	836	13 246	108 134	174 890	66 045	103 573	153 532	35 724	93 641
2001 09	802	17 342	106 811	174 952	67 432	105 861	149 628	35 972	93 352
2001 10	777	28 183	105 889	176 370	67 556	107 080	153 556	36 073	93 667
2001 11	969	27 044	109 084	178 264	70 166	110 656	156 824	35 911	93 401

⁹ Vor Dezember 1996 «Anleihen und Pfandbriefdarlehen» nur insgesamt verfügbar (keine Unterteilung in In- und Ausland).

Avant décembre 1996, les «Prêts des centrales d'émission de lettres de gage et emprunts» n'étaient pas ventilés en comptes suisses et étrangers.

Jahresende Monatsende	Rechnungs- abgrenzung	Sonstige Passiven	Wertberich- tigungen und Rückstel- lungen ¹⁰	Reserven für allgemeine Bankrisiken	Kapital	Reserven	Gewinn/ Verlust- vortrag	Bilanzsumme	Nachrangige Verpflich- tungen
Fin d'année Fin de mois	Comptes de régularisation	Autres passifs	Correctifs de valeurs et provisions ¹⁰	Réserves pour risques bancaires généraux	Capital	Réserves	Bénéfice/ perte reporté	Total du bilan	Engagements de rang subordonné
	30	31	32	33	34	35	36	37	38

1991	26 912	40 745	.	1 071 248	.
1992	27 765	42 504	.	1 106 607	.
1993	28 176	46 171	.	1 170 272	.
1994	27 943	50 164	.	1 179 378	.
1995	28 605	51 277	.	1 294 044	.
1996	16 144	125 917	32 373	8 165	28 463	53 101	1 774	1 471 397	20 783
1997	15 396	208 486	40 835	8 551	30 346	47 639	1 475	1 753 573	24 006
1998	19 725	271 167	40 344	8 712	28 145	51 818	2 237	2 023 346	24 583
1999	19 253	228 083	40 124	9 253	29 115	54 078	3 190	2 229 523	27 276
2000	23 282	229 335	29 440	10 348	29 462	68 736	5 559	2 107 943	32 584
2000 11	27 876	218 603	31 814	9 622	29 355	68 493	4 939	2 223 056	32 347
2000 12	23 282	229 335	29 440	10 348	29 462	68 736	5 559	2 107 943	32 584
2001 01	22 167	234 593	29 241	10 456	30 600	69 374	9 265	2 143 882	34 122
2001 02	21 179	203 865	29 421	10 468	30 639	69 434	11 140	2 145 204	34 107
2001 03	20 250	222 811	29 148	10 463	30 626	69 941	8 068	2 253 019	35 055
2001 04	19 469	212 303	29 368	10 449	30 564	79 937	6 403	2 234 770	35 252
2001 05	20 545	244 434	29 616	10 472	30 652	80 134	5 995	2 283 890	32 956
2001 06	24 400	212 815	29 199	10 594	30 633	80 438	5 959	2 250 495	38 787
2001 07	20 810	195 738	28 799	10 622	29 777	76 478	5 977	2 131 213	38 176
2001 08	23 028	213 354	28 159	10 620	29 778	76 472	5 995	2 140 352	37 423
2001 09	22 887	241 355	28 119	10 611	29 785	76 553	5 957	2 159 665	36 523
2001 10	23 128	254 549	27 377	10 639	29 737	76 530	5 952	2 198 881	36 840
2001 11	25 754	233 645	25 298	10 656	29 839	76 494	6 048	2 253 478	37 819

1991	26 912	40 745	.	739 928	.
1992	27 765	42 504	.	765 921	.
1993	28 176	46 171	.	803 870	.
1994	27 943	50 164	.	809 646	.
1995	28 605	51 277	.	846 743	.
1996	9 889	43 081	30 803	8 150	28 463	53 101	1 815	888 769	14 482
1997	10 208	63 330	38 627	8 499	30 346	47 639	1 475	946 690	13 688
1998	10 203	71 239	37 147	8 668	28 145	51 818	2 075	982 538	12 785
1999	10 777	65 489	36 685	9 198	29 115	54 078	2 627	1 065 065	12 614
2000	11 975	64 819	26 122	10 276	29 462	68 736	4 376	985 009	12 436
2000 11	15 797	61 641	27 547	9 551	29 355	68 493	3 708	987 870	12 268
2000 12	11 975	64 819	26 122	10 276	29 462	68 736	4 376	985 009	12 436
2001 01	12 069	58 291	26 049	10 366	30 600	69 374	7 215	993 606	12 276
2001 02	13 152	53 248	26 108	10 375	30 639	69 434	9 420	987 105	11 890
2001 03	12 848	58 777	25 798	10 374	30 626	69 941	5 981	986 271	12 396
2001 04	11 643	48 295	26 079	10 362	30 564	79 937	4 738	981 640	12 146
2001 05	12 739	57 812	26 038	10 382	30 652	80 134	4 279	994 333	11 943
2001 06	15 701	49 862	25 663	10 506	30 633	80 438	4 239	975 212	11 956
2001 07	12 104	42 300	25 362	10 536	29 777	76 478	4 219	953 136	11 725
2001 08	14 344	46 016	24 735	10 538	29 778	76 472	4 338	955 841	11 580
2001 09	14 589	51 779	24 521	10 530	29 785	76 553	4 327	964 237	11 128
2001 10	14 570	48 323	23 833	10 558	29 737	76 530	4 334	977 036	10 965
2001 11	16 246	48 995	23 958	10 574	29 839	76 494	4 381	992 807	10 965

¹⁰ Ab Dezember 1997 inkl. Schwankungsreserve für Kreditrisiken.
Depuis décembre 1997, y compris réserve pour fluctuations de risques de crédit.

D12 Bankbilanzen nach Währungen Bilans bancaires – Ventilation selon la monnaie

Erhebungsstufe Unternehmung¹ / Périimètre de consolidation: maison mère¹

In Millionen Franken / En millions de francs

Jahresende Monatsende	CHF	USD	EUR ²	DEM ³	Übrige Währungen ⁴	Edelmetalle	Leih- und Repogeschäfte ⁵	Bilanzsumme
Fin d'année Fin de mois					Autres monnaies ⁴	Métaux précieux	Prêts et pensions de titres ⁵	Total du bilan
	1	2	3	4	5	6	7	8

Aktiven gegenüber dem In- und Ausland / Actifs en comptes suisses et étrangers

1991	732 757	182 875	.	41 530	99 831	14 253	.	1 071 248
1992	742 521	201 735	.	46 158	103 822	12 372	.	1 106 607
1993	764 149	201 288	.	50 019	136 801	18 013	.	1 170 272
1994	782 025	196 812	.	42 569	124 992	14 858	18 121	1 179 378
1995	820 340	209 534	.	53 313	172 184	10 872	27 800	1 294 044
1996	837 538	265 678	.	49 616	251 777	13 740	53 050	1 471 397
1997	872 364	386 740	.	54 837	356 100	11 789	71 743	1 753 573
1998	883 571	361 348	.	78 965	526 676	14 174	158 611	2 023 346
1999	932 930	476 497	201 850	12 941	346 956	15 152	256 136	2 229 523
2000	926 326	597 565	198 440	7 516	367 864	12 138	5 608	2 107 943
2000 11	941 075	605 122	200 216	7 122	449 422	13 109	14 113	2 223 056
2000 12	926 326	597 565	198 440	7 516	367 864	12 138	5 608	2 107 943
2001 01	940 861	579 437	217 295	6 627	391 195	10 871	4 223	2 143 882
2001 02	936 663	599 822	231 610	6 212	360 520	13 653	2 936	2 145 204
2001 03	943 376	635 067	232 832	6 011	425 139	13 397	3 207	2 253 019
2001 04	932 174	631 292	240 934	5 530	413 527	14 389	2 455	2 234 770
2001 05	946 653	656 239	246 861	5 463	416 910	14 293	2 933	2 283 890
2001 06	934 101	684 667	224 387	5 650	390 523	14 517	2 302	2 250 495
2001 07	913 309	636 278	228 098	4 793	338 257	13 595	1 677	2 131 213
2001 08	912 096	604 777	241 238	4 916	367 195	13 346	1 698	2 140 352
2001 09	921 556	589 805	246 366	4 111	384 745	14 374	2 820	2 159 665
2001 10	920 745	587 192	245 128	3 676	429 571	13 720	2 525	2 198 881
2001 11	925 426	611 707	261 027	3 331	439 345	13 231	2 742	2 253 478

Passiven gegenüber dem In- und Ausland / Passifs en comptes suisses et étrangers

1991	739 149	177 104	.	44 309	94 788	15 898	.	1 071 248
1992	754 527	189 215	.	50 173	96 955	15 737	.	1 106 607
1993	775 126	195 715	.	53 821	126 078	19 533	.	1 170 272
1994	778 735	202 274	.	49 059	110 674	16 783	21 852	1 179 378
1995	824 632	208 624	.	56 410	151 985	15 218	37 176	1 294 044
1996	856 676	275 594	.	58 257	203 393	17 764	59 713	1 471 397
1997	890 838	412 907	.	59 886	269 365	18 895	101 685	1 753 573
1998	903 614	385 118	.	61 827	384 252	16 824	271 712	2 023 346
1999	931 671	472 828	166 259	14 426	310 509	18 126	330 131	2 229 523
2000	949 788	606 277	185 056	9 200	336 826	15 737	14 258	2 107 943
2000 11	954 779	637 827	192 031	10 847	389 565	16 966	31 888	2 223 056
2000 12	949 788	606 277	185 056	9 200	336 826	15 737	14 258	2 107 943
2001 01	954 484	627 275	201 887	8 334	333 536	15 419	11 281	2 143 882
2001 02	951 401	648 205	220 246	8 569	297 396	18 046	9 910	2 145 204
2001 03	964 110	695 241	212 093	7 850	354 522	17 733	9 319	2 253 019
2001 04	949 681	699 432	232 746	7 890	325 208	19 152	8 551	2 234 770
2001 05	975 578	731 727	229 391	7 450	323 849	18 166	5 177	2 283 890
2001 06	962 875	739 411	225 786	6 935	301 313	18 165	2 945	2 250 495
2001 07	932 864	679 980	225 077	6 524	274 077	16 647	2 568	2 131 213
2001 08	940 337	656 728	214 837	7 168	309 997	15 962	2 490	2 140 352
2001 09	947 709	646 162	224 043	5 947	322 628	16 235	2 888	2 159 665
2001 10	946 030	651 627	238 513	4 082	344 008	15 863	2 840	2 198 881
2001 11	961 342	697 787	242 520	3 352	332 634	15 451	3 743	2 253 478

Erhebungsstufe inländische Bankstellen¹ / Périmètre de consolidation: comptoirs en Suisse¹

In Millionen Franken / En millions de francs

Jahresende Monatsende	CHF	USD	EUR ²	DEM ³	Übrige Währungen ⁴	Edelmetalle	Leih- und Repogeschäfte ⁵	Bilanzsumme
Fin d'année Fin de mois					Autres monnaies ⁴	Métaux précieux	Prêts et pensions de titres ⁵	Total du bilan
	9	10	11	12	13	14	15	16
1991	726 015	72 081	.	31 246	41 529	13 201	.	884 070
1992	736 574	91 530	.	30 408	42 255	11 818	.	912 586
1993	763 725	93 333	.	31 621	61 442	16 287	.	966 405
1994	778 071	101 415	.	29 944	55 220	13 334	15 648	993 633
1995	806 113	90 847	.	31 071	56 078	10 946	20 287	1 015 341
1996	842 257	136 555	.	34 543	88 212	13 440	36 612	1 151 618
1997	888 711	185 851	.	38 376	123 232	11 180	53 927	1 301 278
1998	881 794	171 538	.	50 049	171 900	12 121	80 243	1 367 646
1999	944 051	283 605	124 327	7 483	173 750	14 278	130 169	1 670 180
2000	931 460	324 624	139 775	3 591	241 903	10 950	5 608	1 654 321
2000 11	945 608	378 358	134 798	3 759	261 951	13 314	12 351	1 746 380
2000 12	931 460	324 624	139 775	3 591	241 903	10 950	5 608	1 654 321
2001 01	948 525	337 550	158 152	3 629	227 492	10 156	3 878	1 685 753
2001 02	947 099	336 958	164 935	3 458	230 248	13 191	2 936	1 695 367
2001 03	953 630	325 615	163 868	3 289	261 453	12 774	3 207	1 720 547
2001 04	939 943	345 822	170 606	3 241	212 792	13 596	2 455	1 685 213
2001 05	954 746	419 333	160 121	3 789	230 470	13 969	2 933	1 781 572
2001 06	940 740	384 744	145 868	2 968	212 835	14 204	2 302	1 700 693
2001 07	918 383	334 065	143 826	2 634	190 496	13 340	1 677	1 601 787
2001 08	922 479	296 565	149 798	2 478	197 898	13 025	1 698	1 581 464
2001 09	930 935	273 333	157 801	2 149	192 311	13 885	2 820	1 571 084
2001 10	933 326	264 023	159 767	1 768	216 792	13 064	2 525	1 589 497
2001 11	937 561	342 730	165 770	1 361	228 107	12 283	2 742	1 689 194
1991	729 100	72 944	.	30 263	37 207	14 557	.	884 070
1992	748 376	79 602	.	30 440	40 087	14 079	.	912 586
1993	769 399	88 754	.	30 925	60 113	17 215	.	966 405
1994	779 742	96 804	.	32 444	48 146	14 904	21 593	993 633
1995	810 785	79 325	.	32 175	52 639	12 949	27 467	1 015 341
1996	853 786	135 630	.	38 346	66 248	14 942	42 666	1 151 618
1997	909 873	188 322	.	38 954	78 473	16 552	69 104	1 301 278
1998	920 847	196 196	.	39 778	92 052	13 747	105 025	1 367 646
1999	960 410	277 435	112 012	8 526	118 172	16 983	185 170	1 670 180
2000	964 035	327 484	124 866	5 869	208 866	14 811	14 258	1 654 321
2000 11	969 602	393 063	115 418	5 875	221 382	16 527	30 388	1 746 380
2000 12	964 035	327 484	124 866	5 869	208 866	14 811	14 258	1 654 321
2001 01	974 632	364 968	128 164	5 600	192 405	14 739	10 847	1 685 753
2001 02	969 349	362 345	146 091	5 503	189 958	17 713	9 910	1 695 367
2001 03	977 050	385 938	137 464	5 395	193 484	17 292	9 319	1 720 547
2001 04	956 989	409 230	149 607	5 040	142 551	18 286	8 551	1 685 213
2001 05	986 477	483 214	145 435	4 859	143 316	17 954	5 177	1 781 572
2001 06	974 242	428 096	137 160	4 055	141 462	16 788	2 945	1 700 693
2001 07	944 268	382 003	137 963	4 071	118 494	16 491	2 568	1 601 787
2001 08	955 209	340 669	133 114	3 604	134 007	15 976	2 490	1 581 464
2001 09	965 054	324 703	138 655	3 104	123 573	16 211	2 888	1 571 084
2001 10	962 550	325 146	148 196	2 145	135 005	15 759	2 840	1 589 497
2001 11	978 480	410 065	148 781	1 419	132 669	15 456	3 743	1 689 194

¹ 405 Banken im zuletzt ausgewiesenen Monat.
405 banques au dernier mois indiqué.

² Inklusive die anderen Währungen der Staaten des Eurowährungsgebietes.
Y compris les monnaies nationales des Etats participant à la zone euro.

³ Ab März 1999 als «davon-Position» des Euro.
Depuis mars 1999, sous une position «dont» de l'euro.

⁴ Ende 1992 und 1993 inklusive Leihgeschäfte.
A fin 1992 et 1993, y compris les prêts de titres.

⁵ Wertpapierleihgeschäfte, Leihgeschäfte mit «Commodities» und nicht-monetäre Forderungen bzw. Verpflichtungen aus dem Repogeschäft.
Prêts de titres, prêts de «commodities» et créances et engagements non monétaires résultant de pensions de titres.

D2 Bankbilanzen: Kredite¹ Bilans bancaires: Crédits¹

Erhebungsstufe Unternehmung / Périimètre de consolidation: maison mère

Veränderung gegenüber dem entsprechenden Vorjahresmonat / Variation par rapport au mois correspondant de l'année précédente

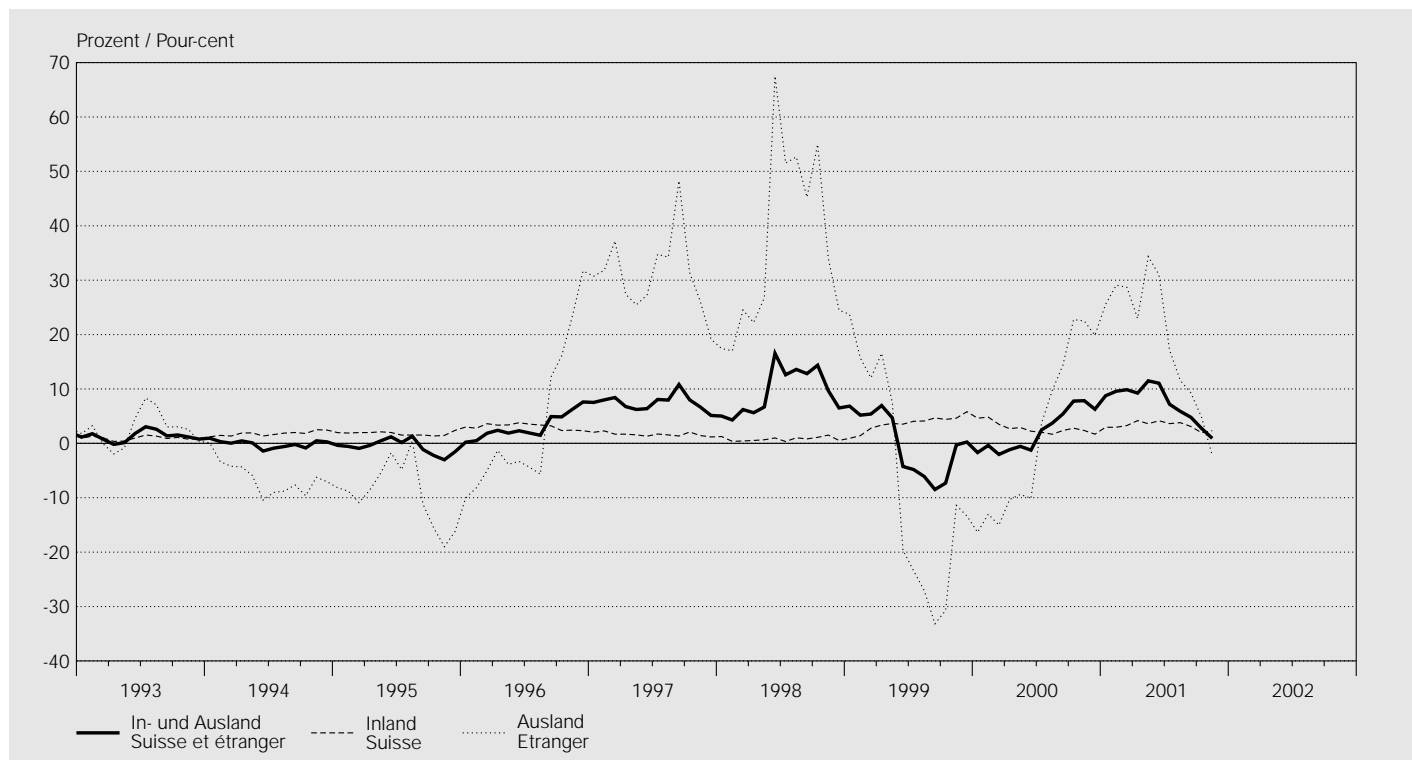

In Millionen Franken / En millions de francs

Jahresende Monatsende Fin d'année Fin de mois	Inland Suisse					Ausland Etranger					Insgesamt (5 + 10)
	Kantonal- banken	Gross- banken	Regional- banken	Übrige Banken- gruppen	Total (1 bis 4) (1 à 4)	Kantonal- banken	Gross- banken	Auslän- disch beherrschte Banken	Übrige Banken- gruppen	Total (6 bis 9) (6 à 9)	Total des crédits (5 + 10)
	Banques cantonales	Grandes banques	Banques régionales	Autres catégories de banques		Banques cantonales	Grandes banques	Banques en mains étrangères	Autres catégories de banques		
	1	2	3	4	5	6	7	8	9	10	11
1991	179 898	226 502	72 836	52 336	531 572	2 722	116 397	21 126	15 958	156 203	687 775
1992	186 448	231 361	70 382	52 639	540 830	2 609	120 706	21 030	16 010	160 355	701 185
1993	194 708	230 932	64 995	55 058	545 693	2 490	118 274	23 021	17 202	160 987	706 680
1994	202 998	244 147	55 543	56 298	558 986	2 648	109 332	22 028	15 631	149 639	708 625
1995	203 831	253 617	56 713	58 154	572 315	2 720	88 407	20 587	13 675	125 389	697 704
1996	206 783	258 543	57 580	62 737	585 643	3 099	121 402	23 845	16 777	165 123	750 766
1997	211 462	254 909	58 097	68 042	592 510	3 105	147 791	27 330	18 512	196 738	789 248
1998	218 112	250 199	60 012	67 316	595 639	3 054	197 036	27 924	16 910	244 924	840 563
1999	224 413	259 882	62 163	83 885	630 343	4 076	150 138	38 880	19 103	212 197	842 540
2000	229 760	250 138	63 639	97 469	641 006	4 454	186 669	40 421	22 830	254 374	895 380
2000 11	229 703	254 860	63 235	93 057	640 855	4 987	218 435	41 525	22 588	287 535	928 390
2000 12	229 760	250 138	63 639	97 469	641 006	4 454	186 669	40 421	22 830	254 374	895 380
2001 01	228 559	255 893	63 359	98 780	646 591	4 631	204 445	39 246	23 071	271 393	917 984
2001 02	228 048	256 850	63 419	98 949	647 266	4 834	209 162	40 447	21 782	276 225	923 491
2001 03	229 946	257 957	63 718	100 548	652 169	4 964	216 978	40 288	22 184	284 414	936 583
2001 04	229 631	260 866	63 933	100 226	654 656	4 951	217 442	39 965	21 682	284 040	938 696
2001 05	229 794	260 629	63 941	100 970	655 334	4 904	222 152	42 848	23 278	293 182	948 516
2001 06	231 929	260 896	64 137	102 607	659 569	4 952	216 124	42 541	23 181	286 798	946 367
2001 07	230 764	258 595	63 889	100 397	653 645	4 993	196 371	40 103	22 035	263 502	917 147
2001 08	231 838	258 991	63 944	100 290	655 063	4 728	193 678	38 745	21 433	258 584	913 647
2001 09	231 729	258 910	64 281	101 701	656 621	4 622	200 491	38 377	21 301	264 791	921 412
2001 10	231 961	255 200	64 221	100 886	652 268	4 474	201 545	38 036	21 671	265 726	917 994
2001 11	232 088	257 329	64 330	102 038	655 785	4 473	216 305	38 993	21 368	281 139	936 924

¹ Gemäss Monatsbilanzstatistik «Forderungen gegenüber Kunden» und «Hypothekarforderungen», im aktuellen Monat 405 Banken. Ohne Edelmetalle, Leih- und Repogeschäfte.

Selon la statistique des bilans mensuels; «Créances sur la clientèle» et «Créances hypothécaires», dans les bilans de 405 banques au dernier mois indiqué. Sans les métaux précieux, les prêts et pensions de titres.

D3 Bewilligte und beanspruchte inländische Kredite¹ Crédits en Suisse – Limites et montants utilisés¹

Erhebungsstufe inländische Bankstellen / Périimètre de consolidation: comptoirs en Suisse

Veränderung gegenüber dem entsprechenden Vorjahresmonat und Anteil unbenützter Limiten

Variation par rapport au mois correspondant de l'année précédente et part non utilisée en pour-cent du total des limites

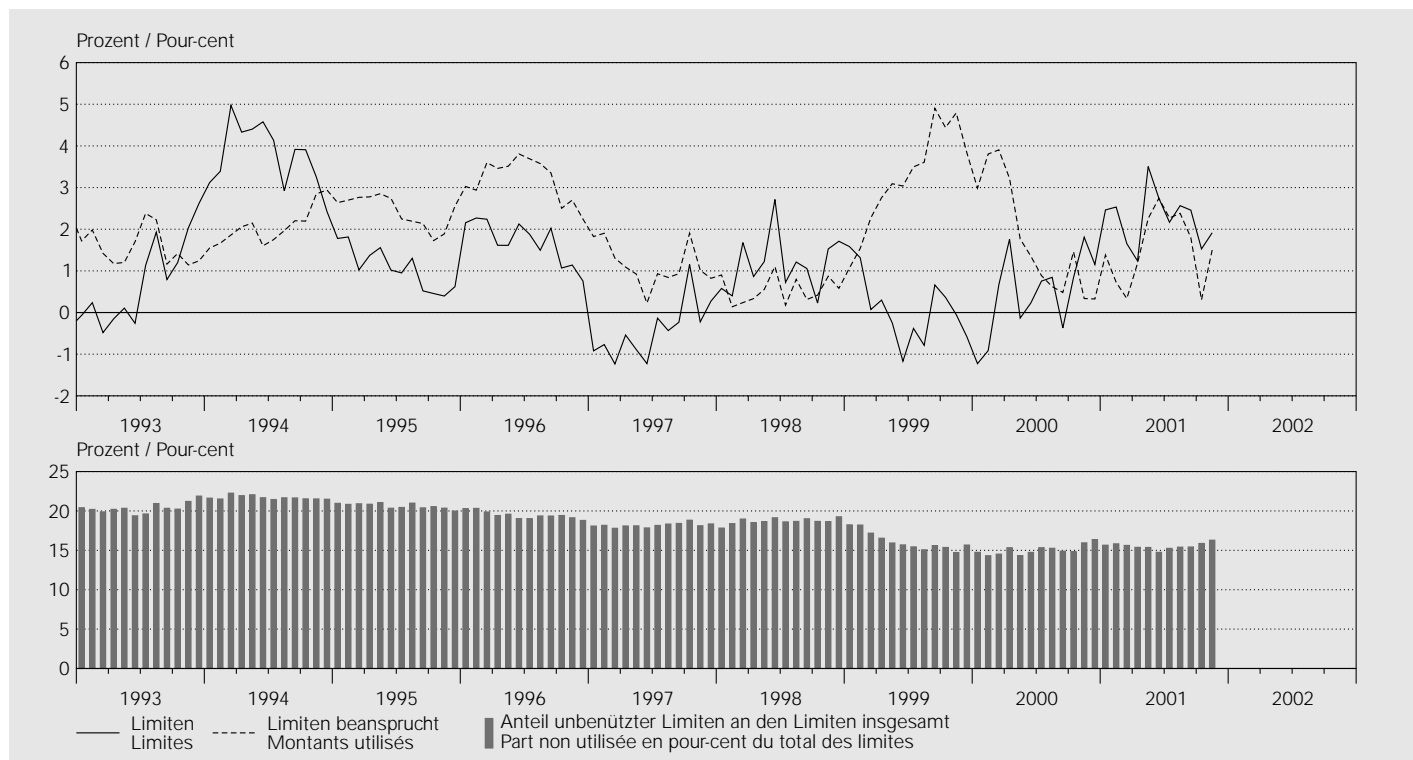

Kredite an im Inland domizilierte Schuldner / Crédits à des débiteurs domiciliés en Suisse

In Millionen Franken / En millions de francs

Jahresende Monatsende	Baukredite Crédits de construction		Hypothekarforderungen ² Créances hypothécaires ²		Übrige Kredite Autres crédits		Total Kredite Total des crédits	
	bewilligt limites	beansprucht montants utilisés	bewilligt limites	beansprucht montants utilisés	bewilligt limites	beansprucht montants utilisés	bewilligt limites	beansprucht montants utilisés
Fin d'année Fin de mois	1	2	3	4	5	6	7	8
1991	40 116	22 731	355 596	341 042	258 927	141 337	655 076	505 195
1992	37 682	22 487	367 173	354 813	247 795	139 638	652 924	516 981
1993	33 127	19 518	382 922	364 257	253 682	139 569	670 032	523 401
1994	33 309	18 722	399 085	383 210	253 667	136 866	686 266	538 799
1995	29 001	16 449	408 994	395 987	252 354	140 097	690 530	552 560
1996	24 379	13 834	423 473	411 327	247 796	139 782	695 749	564 962
1997	20 050	11 692	439 262	423 831	238 334	134 083	697 645	569 606
1998	17 838	10 054	451 114	432 649	240 632	130 220	709 584	572 923
1999	15 783	8 634	451 940	442 891	237 727	143 358	705 450	594 883
2000	15 042	8 021	452 564	442 891	245 989	145 906	713 596	596 818
2000 11	15 061	8 091	452 676	441 946	249 773	153 038	717 510	603 075
2000 12	15 042	8 021	452 564	442 891	245 989	145 906	713 596	596 818
2001 01	14 832	7 854	450 914	443 354	248 808	151 516	714 554	602 723
2001 02	14 815	7 840	454 555	443 788	247 503	151 791	716 873	603 419
2001 03	15 015	7 737	455 520	445 657	250 236	154 723	720 771	608 118
2001 04	14 771	7 658	455 602	446 054	250 602	156 331	720 974	610 043
2001 05	15 133	7 742	457 257	446 890	249 613	156 413	722 003	611 046
2001 06	15 118	7 742	458 402	448 756	247 810	158 456	721 330	614 955
2001 07	15 336	7 774	458 823	449 130	243 895	151 654	718 055	608 558
2001 08	15 414	7 782	460 528	450 683	245 268	151 617	721 210	610 082
2001 09	15 267	7 731	462 409	452 268	245 648	151 732	723 325	611 732
2001 10	15 100	7 688	464 660	453 402	242 330	146 383	722 089	607 474
2001 11	15 158	7 448	470 167	455 287	245 926	149 392	731 251	612 126

¹ Gemäss Kreditstatistik; inländische Bankstellen, im aktuellen Monat 150 Banken, vgl. Bankenstatistisches Quartalsheft, Seite 76 ff.
Selon la statistique des crédits; comptoirs en Suisse de 150 banques au dernier mois indiqué (voir Bulletin trimestriel de statistiques bancaires, pages 76 ss).

² Umfasst: Hypothekaranlagen sowie feste Vorschüsse gegen hypothekarische Deckung.
Les placements hypothécaires ainsi que les avances et prêts à terme fixe garantis par hypothèque.

D4 Treuhandgeschäfte Opérations fiduciaires

Erhebungsstufe Unternehmung^{1,2} / Périmètre de consolidation: maison mère^{1,2}

Insgesamt / Total

In Millionen Franken / En millions de francs

Jahresende Monatsende	CHF	USD	EUR ³	DEM ⁴	Übrige Währungen	Edelmetalle	Total
Fin d'année Fin de mois					Autres monnaies	Métaux précieux	
	1	2	3		4	5	6
							7

Gegenüber dem In- und Ausland / En comptes suisses et étrangers

1991	57 227	127 352	.	37 832	92 793	325	315 530
1992	50 854	132 615	.	45 995	88 310	372	318 146
1993	46 188	124 864	.	37 705	74 481	427	283 666
1994	43 828	126 546	.	34 007	66 654	331	271 366
1995	33 365	127 929	.	31 193	57 306	229	250 022
1996	32 671	169 214	.	32 683	69 071	222	303 861
1997	34 120	207 436	.	31 638	70 512	193	343 899
1998	29 409	201 397	.	35 238	71 656	181	337 882
1999	28 086	229 503	84 872	7 074	33 412	190	376 063
2000	38 603	247 555	100 055	3 802	32 438	189	418 839
2000 11	36 665	259 507	92 685	3 893	33 750	186	422 794
2000 12	38 603	247 555	100 055	3 802	32 438	189	418 839
2001 01	37 838	247 392	102 934	3 662	32 384	221	420 766
2001 02	37 910	253 233	104 012	3 515	32 518	176	427 849
2001 03	38 143	263 303	103 226	3 175	33 238	227	438 138
2001 04	38 511	258 136	103 773	3 022	33 723	180	434 324
2001 05	38 072	267 738	103 190	2 544	35 127	190	444 315
2001 06	39 564	265 563	103 376	2 423	35 005	193	443 700
2001 07	40 036	254 178	103 802	2 119	33 516	188	431 720
2001 08	40 528	244 322	104 600	1 596	33 087	180	422 717
2001 09	41 179	233 737	101 678	556	31 565	186	408 346
2001 10	42 430	234 953	104 041	435	32 517	181	414 122
2001 11	41 467	234 772	106 022	138	32 556	227	415 044

Erhebungsstufe Unternehmung^{1,2} / Périimètre de consolidation: maison mère^{1,2}

Treuhandaktiven / Actifs à titre fiduciaire

In Millionen Franken / En millions de francs

Jahresende Monatsende	CHF	USD	EUR ³	DEM ⁴	Übrige Währungen	Edelmetalle	Total
Fin d'année Fin de mois					Autres monnaies	Métaux précieux	
	1	2	3	4	5	6	7

Gegenüber dem Inland / En comptes suisses

1991	2 073	276	.	.	110	272	256	2 987
1992	1 945	228	.	.	165	193	248	2 779
1993	2 324	233	.	.	147	277	258	3 239
1994	2 164	208	.	.	163	177	168	2 880
1995	2 213	152	.	.	112	102	109	2 688
1996	2 086	267	.	.	75	159	84	2 671
1997	2 454	224	.	.	134	158	76	3 046
1998	2 080	228	.	.	64	256	63	2 691
1999	2 106	912	355	.	25	118	72	3 563
2000	2 104	1 591	745	.	27	108	67	4 615
2000 11	2 123	1 600	742	.	30	100	71	4 636
2000 12	2 104	1 591	745	.	27	108	67	4 615
2001 01	1 268	1 778	1 246	.	23	98	66	4 456
2001 02	1 191	973	263	.	15	58	67	2 552
2001 03	1 207	1 007	341	.	23	43	67	2 665
2001 04	1 215	772	374	.	21	81	69	2 511
2001 05	1 135	484	257	.	13	63	73	2 012
2001 06	1 146	1 329	279	.	13	93	74	2 921
2001 07	1 106	766	250	.	13	48	69	2 239
2001 08	1 072	791	273	.	14	56	69	2 261
2001 09	1 117	959	290	.	13	20	71	2 457
2001 10	1 119	739	254	.	14	41	69	2 222
2001 11	1 057	703	285	.	11	67	116	2 228

Gegenüber dem Ausland / En comptes étrangers

1991	55 154	127 076	.	.	37 722	92 521	69	312 542
1992	48 909	132 387	.	.	45 830	88 117	124	315 367
1993	43 864	124 631	.	.	37 558	74 204	169	280 426
1994	41 664	126 338	.	.	33 844	66 477	163	268 486
1995	31 152	127 777	.	.	31 081	57 204	120	247 334
1996	30 585	168 947	.	.	32 608	68 912	138	301 190
1997	31 666	207 212	.	.	31 504	70 354	117	340 853
1998	27 329	201 169	.	.	35 174	71 400	118	335 190
1999	25 980	228 591	84 517	.	7 049	33 294	118	372 500
2000	36 499	245 964	99 310	.	3 775	32 330	122	414 225
2000 11	34 542	257 907	91 943	.	3 863	33 650	115	418 157
2000 12	36 499	245 964	99 310	.	3 775	32 330	122	414 225
2001 01	36 570	245 614	101 688	.	3 639	32 286	155	416 313
2001 02	36 719	252 260	103 749	.	3 500	32 460	109	425 297
2001 03	36 936	262 296	102 885	.	3 152	33 195	160	435 472
2001 04	37 296	257 364	103 399	.	3 001	33 642	111	431 812
2001 05	36 937	267 254	102 933	.	2 531	35 064	117	442 305
2001 06	38 418	264 234	103 097	.	2 410	34 912	119	440 780
2001 07	38 930	253 412	103 552	.	2 106	33 468	119	429 481
2001 08	39 456	243 531	104 327	.	1 582	33 031	111	420 456
2001 09	40 062	232 778	101 388	.	543	31 545	115	405 888
2001 10	41 311	234 214	103 787	.	421	32 476	112	411 900
2001 11	40 410	234 069	105 737	.	127	32 489	111	412 816

¹ Bankstellen in der Schweiz und im Fürstentum Liechtenstein sowie die Filialen im Ausland. Nur Unternehmen, deren Bilanz- und Treuhandgeschäft mindestens 150 Millionen Franken beträgt.
Comptoirs juridiquement dépendants en Suisse, dans la Principauté de Liechtenstein et à l'étranger. Seules les banques dont la somme du bilan et les affaires fiduciaires dépassent 150 millions de francs entrent dans la statistique.

² 405 Banken im zuletzt ausgewiesenen Monat.
405 banques au dernier mois indiqué.

³ Inklusive die anderen Währungen der Staaten des Eurowährungsgebietes.
Y compris les monnaies nationales des Etats participant à la zone euro.

⁴ Ab März 1999 als «davon-Position» des Euro.
Depuis mars 1999, sous une position «dont» de l'euro.

Erhebungsstufe Unternehmung^{1,2} / Périimètre de consolidation: maison mère^{1,2}

Treuhandspassiven / Passifs à titre fiduciaire

In Millionen Franken / En millions de francs

Jahresende Monatsende	CHF	USD	EUR ³	DEM ⁴	Übrige Währungen	Edelmetalle	Total
Fin d'année Fin de mois					Autres monnaies	Métaux précieux	
	1	2	3	4	5	6	7

Gegenüber dem Inland / En comptes suisses

1991	29 119	17 730	.	.	9 915	20 136	72	76 972
1992	27 230	18 828	.	.	11 625	18 643	126	76 452
1993	24 396	17 446	.	.	9 244	15 614	143	66 843
1994	21 461	17 744	.	.	8 112	13 395	125	60 837
1995	15 711	16 992	.	.	6 706	10 444	109	49 962
1996	16 138	22 834	.	.	7 530	12 112	128	58 742
1997	18 410	27 589	.	.	7 881	12 055	111	66 046
1998	16 365	27 650	.	.	8 065	12 997	115	65 192
1999	16 172	29 947	19 523	.	2 262	5 067	114	70 823
2000	22 673	31 778	24 148	.	1 141	5 049	122	83 770
2000 11	21 984	33 717	22 180	.	1 095	5 471	115	83 467
2000 12	22 673	31 778	24 148	.	1 141	5 049	122	83 770
2001 01	22 070	30 989	24 391	.	1 123	4 677	155	82 282
2001 02	22 347	31 358	23 512	.	1 145	4 791	109	82 117
2001 03	22 533	32 700	22 914	.	1 044	5 003	160	83 310
2001 04	22 963	31 244	22 796	.	1 019	4 929	111	82 043
2001 05	22 817	31 990	22 582	.	708	4 965	117	82 471
2001 06	24 026	31 325	22 904	.	484	4 757	119	83 131
2001 07	24 435	31 334	23 164	.	408	4 768	119	83 820
2001 08	24 530	28 683	23 002	.	318	4 419	111	80 745
2001 09	24 397	26 754	21 550	.	203	4 255	115	77 071
2001 10	25 496	27 497	21 963	.	211	4 365	112	79 433
2001 11	24 696	27 004	22 391	.	49	4 408	159	78 658

Gegenüber dem Ausland / En comptes étrangers

1991	28 108	109 622	.	.	27 917	72 655	253	238 555
1992	23 624	113 785	.	.	34 369	69 668	246	241 692
1993	21 793	107 419	.	.	28 461	58 867	284	216 824
1994	22 368	108 803	.	.	25 895	53 259	206	210 531
1995	17 654	110 937	.	.	24 488	46 862	120	200 061
1996	16 533	146 380	.	.	25 153	56 959	95	245 120
1997	15 710	179 847	.	.	23 757	58 457	82	277 853
1998	13 044	173 748	.	.	27 173	58 659	66	272 690
1999	11 914	199 556	65 350	.	4 813	28 345	77	305 242
2000	15 929	215 777	75 907	.	2 661	27 389	67	335 069
2000 11	14 681	225 790	70 505	.	2 798	28 279	71	339 326
2000 12	15 929	215 777	75 907	.	2 661	27 389	67	335 069
2001 01	15 767	216 403	78 542	.	2 539	27 707	66	338 485
2001 02	15 563	221 875	80 499	.	2 370	27 728	67	345 732
2001 03	15 610	230 604	80 312	.	2 131	28 235	67	354 828
2001 04	15 548	226 892	80 977	.	2 003	28 794	69	352 280
2001 05	15 254	235 747	80 609	.	1 836	30 161	73	361 844
2001 06	15 537	234 238	80 472	.	1 940	30 247	74	360 568
2001 07	15 600	222 844	80 638	.	1 711	28 747	69	347 898
2001 08	15 998	215 639	81 598	.	1 278	28 668	69	341 972
2001 09	16 782	206 983	80 128	.	353	27 310	71	331 274
2001 10	16 934	207 457	82 078	.	224	28 152	69	334 690
2001 11	16 771	207 769	83 630	.	89	28 147	68	336 385

¹ Bankstellen in der Schweiz und im Fürstentum Liechtenstein sowie die Filialen im Ausland. Nur Unternehmen, deren Bilanz- und Treuhandschäft mindestens 150 Millionen Franken beträgt.

Comptoirs juridiquement dépendants en Suisse, dans la Principauté de Liechtenstein et à l'étranger. Seules les banques dont la somme du bilan et les affaires fiduciaires dépassent 150 millions de francs entrent dans la statistique.

² 405 Banken im zuletzt ausgewiesenen Monat.
405 banques au dernier mois indiqué.

³ Inklusive die anderen Währungen der Staaten des Eurowährungsgebietes.
Y compris les monnaies nationales des Etats participant à la zone euro.

⁴ Ab März 1999 als «davon-Position» des Euro.
Depuis mars 1999, sous une position «dont» de l'euro.

D5 Wertschriftenbestände in Kundendepots der Banken¹ Stocks de titres dans les dépôts de la clientèle auprès des banques¹

Inländische Bankstellen / Comptoirs en Suisse

In Milliarden Franken, alle Währungen / En milliards de francs, toutes les monnaies

Jahresende Monatsende Fin d'année Fin de mois	Inländische Depotinhaber Dépôts des titulaires suisses				Ausländische Depotinhaber Dépôts des titulaires étrangers			
	Total	davon / dont			Total	davon / dont		
		Obligationen Obligations	Aktien Actions	Anlagefonds- zertifikate Parts de fonds de placement		Obligationen Obligations	Aktien Actions	Anlagefonds- zertifikate Parts de fonds de placement
	1	2	3	4	5	6	7	8
1998	1 337	478	621	191	1 511	619	591	255
1999	1 542	497	792	214	1 743	618	763	329
2000	1 609	500	822	244	1 926	650	891	350
2000 11	1 611	501	818	249	1 897	629	873	358
2000 12	1 609	500	822	244	1 926	650	891	350
2001 01	1 633	506	829	254	2 012	652	929	388
2001 02	1 592	511	786	252	1 970	661	880	386
2001 03	1 572	524	752	251	1 939	671	837	385
2001 04	1 612	525	781	259	1 966	656	866	395
2001 05	1 679	513	853	266	2 011	669	883	407
2001 06	1 580	508	761	263	1 980	673	851	405
2001 07	1 516	503	715	251	1 904	659	802	392
2001 08	1 488	504	686	246	1 843	654	755	385
2001 09	1 375	489	605	229	1 725	629	677	371
2001 10	1 398	489	621	238	1 769	635	709	375
2001 11	1 429	482	649	245	1 827	630	757	388

¹ Die Zahlen basieren auf der Monatserhebung. Diese deckt rund 95% des Depotwertes der jährlichen Vollerhebung ab.
Les données sont tirées de l'enquête mensuelle. Cette dernière couvre environ 95% des dépôts recensés par l'enquête annuelle.

D6 Anlagefonds¹ Fonds de placement¹

Gliederung nach Fondstyp / Répartition selon le genre

Jahr Quartal	Schweizerische Anlagefonds nach Typen ² Fonds de placement suisses selon le genre ²						Ausländische Fonds mit Vertretern in der Schweiz
Année Trimestre	Schweizerische Obligationen und Aktien	Schweizerische Immobilien	Ausländische Obligationen	Ausländische Aktien	Schweizerische und ausländische Obligationen	Schweizerische und ausländische Aktien	Total (1 bis 6) (1 à 6)
	Obligations et actions suisses	Immeubles suisses	Obligations étrangères	Actions étrangères	Obligations suisses et étrangères	Actions suisses et étrangères	Fonds étrangers ayant des représentants en Suisse
	1	2	3	4	5	6	8

Stand der von der EBK bewilligten Anlagefonds³ / Nombre de fonds de placement autorisés par la CFB³

1996 IV	36	(36)	32	(32)	41	(41)	81	(78)	41	(41)	55	(55)	286	(283)	1030	(943)
1997 IV	52	(49)	32	(32)	42	(42)	99	(90)	42	(42)	61	(61)	328	(316)	1303	(1188)
1998 IV	68	(56)	31	(30)	46	(44)	101	(98)	44	(42)	66	(66)	356	(336)	1556	(1413)
1999 IV	72	(62)	31	(31)	49	(45)	90	(85)	52	(48)	85	(81)	379	(352)	1734	(1563)
2000 IV	68	(66)	31	(31)	51	(46)	88	(84)	67	(61)	94	(93)	399	(381)	2173	(1964)
2000 III	65	(65)	31	(31)	51	(47)	86	(84)	67	(59)	92	(90)	392	(376)	1979	(1818)
2000 IV	68	(66)	31	(31)	51	(46)	88	(84)	67	(61)	94	(93)	399	(381)	2173	(1964)
2001 I	72	(69)	31	(31)	50	(46)	93	(85)	69	(64)	97	(95)	412	(390)	2460	(2167)
2001 II	73	(71)	31	(31)	51	(47)	98	(89)	67	(64)	104	(98)	424	(400)	2654	(2371)
2001 III	78	(72)	31	(31)	51	(47)	96	(87)	76	(63)	115	(100)	447	(400)	2708	(2431)

Fondsvermögen am Quartalsende⁴ / Fortune des fonds à la fin du trimestre⁴

In Millionen Franken / En millions de francs

1996 IV	6 883	8 525	11 173	20 489	13 048	12 932	73 050	.
1997 IV	11 895	9 337	10 812	21 484	14 012	19 898	87 438	.
1998 IV	17 259	9 626	13 197	23 308	16 003	27 945	107 338	.
1999 IV	21 311	10 961	14 851	36 187	18 132	40 887	142 329	.
2000 IV	25 623	11 431	13 441	34 379	19 098	46 228	150 199	.
2000 III	24 385	11 436	13 634	37 531	18 605	48 600	154 192	.
2000 IV	25 623	11 431	13 441	34 379	19 098	46 228	150 199	.
2001 I	23 576	11 490	13 801	33 274	21 721	43 744	147 606	.
2001 II	24 425	11 349	13 717	34 728	24 028	44 523	152 770	.
2001 III	20 370	11 459	13 402	26 212	25 268	37 772	134 483	.

Den Fonds zugeflossener Betrag / Montant revenant aux fonds

In Millionen Franken / En millions de francs

1996	2 022	91	3 013	8 881	2 257	3 498	19 760	76 400
1997	4 780	900	2 390	11 286	3 078	7 744	30 178	121 138
1998	7 981	469	2 798	12 534	3 884	10 839	38 505	140 499
1999	7 471	1 277	8 470	18 647	7 652	16 784	60 300	194 023
2000	9 349	457	4 784	17 067	4 299	16 307	52 263	285 006
2000 III	2 417	—	1 219	3 237	789	3 040	10 700	58 898
2000 IV	2 043	—	1 041	4 317	1 334	2 344	11 080	72 431
2001 I	2 028	—	1 371	3 667	4 246	1 907	13 219	76 411
2001 II	1 773	12	1 098	2 627	4 621	1 821	11 952	65 268
2001 III	1 486	—	1 360	1 945	5 458	967	11 216	68 434

Zu Lasten der Fonds zurückbezahlter Betrag / Montant remboursé par les fonds

In Millionen Franken / En millions de francs

1996	2 327	9	1 304	8 160	1 639	2 093	15 531	61 519
1997	3 060	51	2 745	11 185	2 339	2 675	22 055	94 579
1998	3 940	95	1 793	11 795	2 105	3 912	23 639	103 062
1999	5 474	1	5 470	18 079	5 463	9 142	43 629	146 389
2000	5 821	—	5 987	11 461	3 167	9 446	35 884	213 677
2000 III	1 176	—	1 527	2 665	679	1 848	7 894	46 738
2000 IV	1 032	—	1 090	1 789	653	1 953	6 517	53 651
2001 I	1 286	—	1 302	2 566	1 902	1 576	8 631	56 893
2001 II	961	—	1 273	2 813	2 426	1 314	8 786	54 687
2001 III	939	—	1 092	2 041	3 367	1 522	8 961	64 096

Zahl der umlaufenden Anteilscheine am Quartalsende / Nombre de parts en circulation à la fin du trimestre

In 1 000 / En 1 000

1996 IV	17 948	24 519	83 524	92 798	116 605	83 748	419 142	.
1997 IV	27 558	27 256	80 999	94 370	119 497	122 181	471 860	.
1998 IV	39 926	30 803	86 825	101 948	130 388	171 253	561 143	.
1999 IV	63 268	33 752	102 938	98 067	133 417	216 366	647 807	.
2000 IV	74 827	36 072	98 691	114 408	138 399	242 053	704 450	.
2000 III	69 948	36 072	99 059	108 276	134 368	239 200	686 925	.
2000 IV	74 827	36 072	98 691	114 408	138 399	242 053	704 450	.
2001 I	82 803	36 072	99 421	114 674	137 967	244 836	715 773	.
2001 II	85 877	36 123	97 796	111 158	140 040	251 236	722 230	.
2001 III	87 202	36 123	99 866	108 455	142 855	249 490	723 992	.

Gliederung nach Anlagen / Répartition selon les placements

Zahl der Anlagefonds / Nombre de fonds de placement

Jahresende Quartalsende	Anlagen der schweizerischen Fonds Placements des fonds suisses					
	Im Inland En Suisse			Im Ausland A l'étranger		
Fin d'année Fin de trimestre	Obligationen ⁵	Aktien	Immobilien	Obligationen ⁵	Aktien	Immobilien
	Obligations ⁵	Actions	Immeubles	Obligations ⁵	Actions	Immeubles
	1	2	3	4	5	6
1991 IV	43	69	32	102	117	—
1992 IV	39	71	33	95	111	—
1993 IV	38	71	33	93	125	—
1994 IV	45	73	34	109	131	—
1995 IV	46	80	34	108	128	—
1996 IV	49	80	33	107	147	—
1997 IV	51	99	33	117	171	—
1998 IV	57	113	31	124	191	—
1999 IV	68	131	31	141	196	—
1999 III	60	127	31	124	193	—
1999 IV	68	131	31	141	196	—
2000 I	69	134	31	137	204	—
2000 II	71	141	31	146	206	—
2000 III	72	144	31	146	211	—
2000 IV	71	147	31	144	212	—
2001 I	74	154	31	143	222	—
2001 II	78	159	31	149	222	—
2001 III	78	162	31	155	223	—

Bestand der Anlagen / Montant des placements

In Millionen Franken / En millions de francs

Jahresende Quartalsende	Anlagen der schweizerischen Fonds Placements des fonds suisses								Total (1 bis 8) (1 à 8)
	Im Inland En Suisse				Im Ausland A l'étranger				
Fin d'année Fin de trimestre	Obligationen ⁶	Aktien	Immobilien	Sonstige Aktiven ⁷	Obligationen ⁶	Aktien	Immobilien	Sonstige Aktiven ⁷	
	Obligations ⁶	Actions	Immeubles	Autres postes de l'actif ⁷	Obligations ⁶	Actions	Immeubles	Autres postes de l'actif ⁷	
	1	2	3	4	5	6	7	8	9
1991 IV	726	1 875	7 714	346	16 532	5 723	—	1 257	34 172
1992 IV	933	2 281	7 532	397	16 669	6 585	—	1 223	35 621
1993 IV	1 231	4 691	7 928	972	22 428	18 975	—	1 878	58 103
1994 IV	1 325	5 427	8 738	1 204	20 413	20 795	—	1 427	59 330
1995 IV	2 041	7 029	8 924	1 687	20 611	18 672	—	993	59 958
1996 IV	2 976	7 858	9 221	2 547	24 661	24 443	—	1 345	73 050
1997 IV	3 545	13 292	9 827	2 854	27 184	26 289	—	4 447	87 438
1998 IV	4 288	18 691	10 421	1 506	38 612	30 528	—	3 293	107 338
1999 IV	5 563	22 526	12 142	2 242	43 856	53 204	—	2 795	142 329
1999 III	5 124	19 651	11 138	1 679	40 865	41 225	—	3 210	122 892
1999 IV	5 563	22 526	12 142	2 242	43 856	53 204	—	2 795	142 329
2000 I	5 934	24 142	12 530	2 678	42 629	61 085	—	3 028	152 025
2000 II	6 018	25 864	12 713	2 241	42 184	57 447	—	4 159	150 624
2000 III	6 472	28 007	12 920	2 240	42 101	58 746	—	3 705	154 192
2000 IV	6 855	29 488	12 911	2 673	40 377	53 055	—	4 839	150 199
2001 I	6 951	26 727	12 845	4 430	41 423	51 433	—	3 798	147 606
2001 II	7 306	27 561	13 166	6 494	41 206	53 412	—	3 626	152 770
2001 III	7 349	22 548	13 223	8 385	38 589	41 401	—	2 988	134 483

¹ Die Tabelle gibt Aufschluss über die Entwicklung der dem Bundesgesetz über die Anlagefonds vom 18. März 1994 unterstellten Anlagefonds. Das Fürstentum Liechtenstein gilt als Ausland.

Le tableau renseigne sur l'évolution des fonds de placement qui sont soumis à la loi fédérale du 18 mars 1994 sur les fonds de placement. La Principauté de Liechtenstein est considérée comme territoire étranger.

² Zuordnung gemäss Eidgenössischer Bankenkommission.

Classement établi par la Commission fédérale des banques.

³ Zahlen in Klammern: Anlagefonds, welche die Geschäftstätigkeit effektiv ausüben.

Chiffres entre parenthèses: fonds qui sont toujours en activité.

⁴ Netto-Vermögen, unter Berücksichtigung aller Aktiven und Passiven.

Fortune nette, compte tenu de l'ensemble des actifs et des passifs.

⁵ Ohne Berücksichtigung der Wandelobligationen.

Il n'est pas tenu compte des obligations convertibles.

⁶ Inklusive Wandelobligationen.

Y compris les obligations convertibles.

⁷ Flüssige Mittel, Wartegelder auf Zeit und übrige Aktiven, abzüglich Liquidationssteuer und Kreditoren.

Liquidités, fonds en attente et autres actifs, moins impôt de liquidation et créanciers.

D7 Anlagen des Ausgleichsfonds der AHV¹ Placements du fonds de compensation de l'assurance-vieillesse et survivants (AVS)¹

In Millionen Franken / En millions de francs

Jahresende Monatsende	Kapitalanlagen Placements de capitaux							Verfügbare Geldmittel Disponibilités		Konto- korrente und Ab- grenzungs- konten Comptes courants et de régularisa- tion	Capital (Total) (1 bis 9)
	Direkte Darlehen	Obliga- tionen in CHF	Aus- ländische Obliga- tionen in Fremd- währungen	Aktien Schweiz	Aktien Ausland	Immobilien- fonds	Bewer- tungs- reserve	Depot- gelder/ Konto- korrente	Postkonto, Schweize- rische National- bank, Eidg. Kassen- und Rech- nungs- wesen		Capital (total) (1 à 9)
Fin d'année Fin de mois	Prêts directs	Obligations en francs suisses	Obligations étrangères en monnaie étrangère	Actions suisses	Actions étrangères	Fonds immobiliers	Réserves d'évaluation	Dépôts/ comptes courants	Compte postal, Banque nationale suisse, ser- vices fédé- raux caisse/ comptabi- lité		
	1	2	3	4	5	6	7	8	9	10	11
1997	10 647.6	8 029.6	455.9	557.2	.	.	- 804.1	3 214.9	97.0	3 835.5	26 033.5
1998	8 981.2	7 756.6	473.0	1 599.4	.	.	- 695.9	2 578.6	25.9	3 476.0	24 194.9
1999	7 466.9	6 588.6	540.3	3 860.2	.	.	- 588.2	1 621.2	6.3	3 933.3	23 428.7
2000	5 698.0	6 805.0	1 068.5	4 201.4	.	199.6	- 719.4	3 485.7	1.0	3 130.1	23 869.8
2000 11	5 917.2	6 774.7	1 108.2	4 121.2	.	198.8	- 629.6	4 076.0	8.3	512.0	22 086.7
2000 12	5 698.0	6 805.0	1 068.5	4 201.4	.	199.6	- 719.4	3 485.7	1.0	3 130.1	23 869.8
2001 01	5 570.0	6 702.8	1 090.3	4 152.9	.	208.5	- 703.5	4 719.8	1.5	1 561.4	23 303.7
2001 02	5 575.0	6 592.1	1 104.7	3 952.6	.	205.6	- 523.1	4 680.4	6.7	1 799.6	23 393.6
2001 03	5 396.0	6 499.3	1 131.4	3 676.2	.	203.0	- 279.6	5 779.5	7.6	1 214.3	23 627.7
2001 04	5 229.0	6 317.7	1 123.4	3 792.8	458.7	202.1	- 299.2	5 977.2	5.2	43.2	22 850.1
2001 05	5 155.5	6 352.1	1 145.1	3 817.5	1 431.9	205.2	- 374.5	5 633.6	2.9	- 566.7	22 802.6
2001 06	5 080.5	6 377.5	1 131.4	3 752.2	1 411.2	202.1	- 203.5	5 393.3	5.0	- 88.8	23 060.9
2001 07	4 991.0	6 292.8	1 132.9	2 935.3	2 257.9	204.4	- 70.4	5 202.0	6.5	- 199.8	22 752.6
2001 08	4 920.0	6 469.3	1 137.6	2 815.3	2 073.8	206.6	- 70.4	4 893.5	2.4	- 178.4	22 269.7
2001 09	4 804.0	6 577.7	1 099.1	2 572.0	1 822.3	204.6	- 65.4	4 322.7	0.4	763.4	22 100.9
2001 10	4 707.5	6 668.3	1 142.5	2 612.0	1 892.9	204.9	- 65.4	4 630.4	4.0	- 92.4	21 704.6
2001 11	4 494.5	6 660.6	1 130.2	2 687.8	2 012.8	208.5	- 65.4	4 446.7	3.1	- 63.8	21 515.1

¹ Inkl. EO und Rechnung der IV.
Y compris les APG et le compte de l'AI.

E1 Geldmarktsätze Taux d'intérêt à court terme

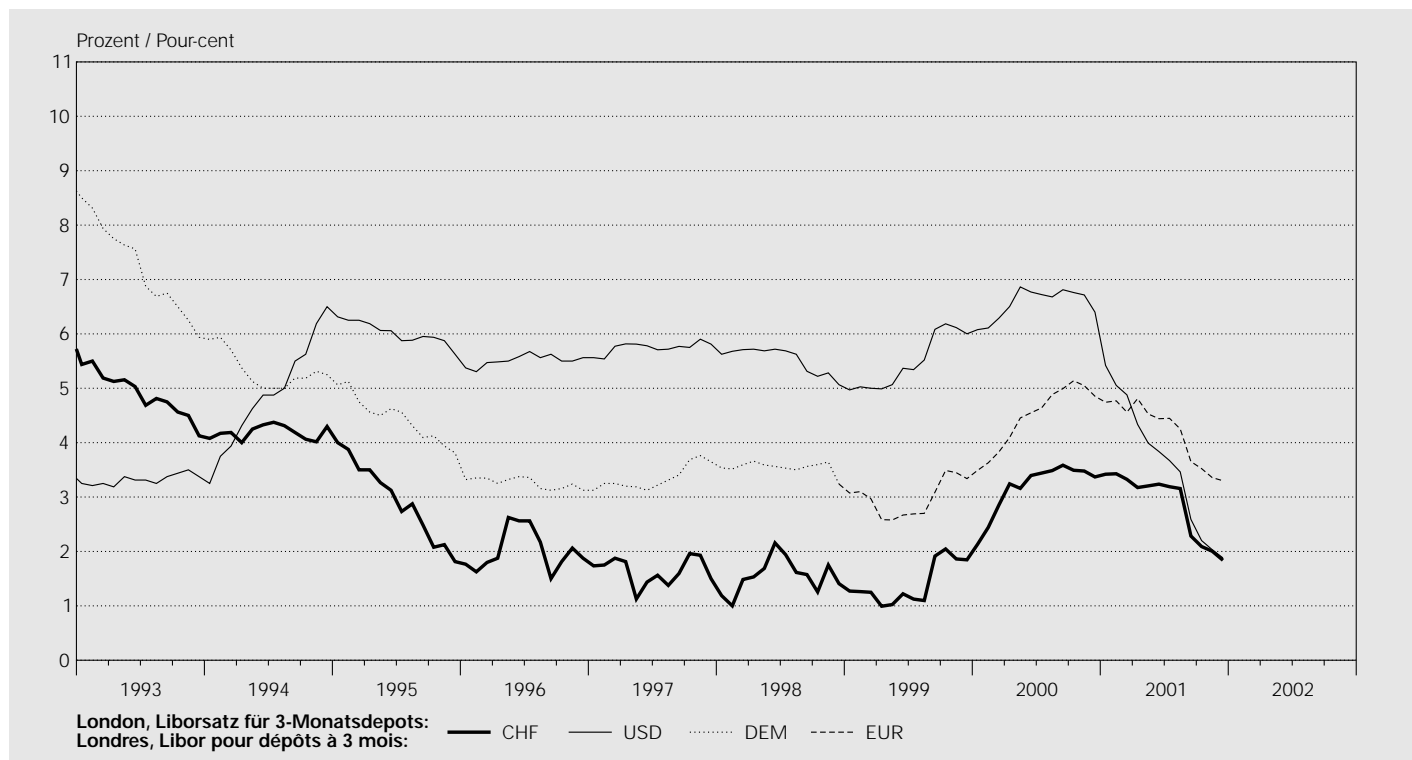

In Prozent / En pour-cent

Jahresende Monatsende	Schweiz Suisse	London, Libor ¹ Londres, Libor ¹									Schweiz Suisse	USA
	CHF	CHF				USD	JPY	GBP	EUR	CHF	USD	
	1-Tages- Geld («Tomorrow next»)	1 Monat	3 Monate	6 Monate	12 Monate	3 Monate	3 Monate	3 Monate	3 Monate	Eidg. Geld- markt- buchforde- rungen 3 Monate ²	New York Treasury- Bills 3 Monate	
Fin d'année Fin de mois	Argent au jour le jour («Tomorrow next»)	1 mois	3 mois	6 mois	12 mois	3 mois	3 mois	3 mois	3 mois	Créances compta- bles sur la Confédéra- tion à 3 mois ²	New York Treasury- Bills à 3 mois	
		1	2	3	4	5	6	7	8	9	11	
1992	6.375	6.141	6.000	5.813	5.563	3.438	3.813	7.070	10.297	.	3.070	
1993	4.125	4.313	4.125	3.938	3.750	3.375	2.125	5.438	6.313	.	3.060	
1994	3.500	3.984	4.297	4.500	4.797	6.500	2.438	6.680	6.375	4.061	5.700	
1995	1.750	1.813	1.813	1.813	1.813	5.625	0.500	6.563	5.164	1.711	5.080	
1996	1.500	1.813	1.875	1.883	1.938	5.563	0.492	6.547	4.188	1.687	5.186	
1997	1.000	1.250	1.500	1.625	1.824	5.813	0.773	7.688	4.375	1.382	5.352	
1998	0.875	1.250	1.408	1.568	1.707	5.066	0.539	6.258	3.284	1.250	4.468	
1999	1.094	1.588	1.847	1.945	2.207	6.001	0.194	6.078	3.339	1.912	5.189	
2000	3.500	3.367	3.370	3.370	3.368	6.399	0.545	5.899	4.854	3.202	5.967	
2001	1.650	1.790	1.838	1.848	1.997	1.881	0.099	4.097	3.300	1.653	1.715	
2000 12	3.500	3.367	3.370	3.370	3.368	6.399	0.545	5.899	4.854	3.202	5.967	
2001 01	3.360	3.458	3.420	3.347	3.297	5.421	0.475	5.794	4.742	3.202	4.978	
2001 02	3.300	3.430	3.428	3.365	3.300	5.053	0.296	5.647	4.769	3.271	4.869	
2001 03	3.350	3.365	3.325	3.188	3.083	4.879	0.128	5.526	4.561	3.102	4.292	
2001 04	3.100	3.177	3.175	3.185	3.188	4.336	0.083	5.341	4.810	2.901	3.898	
2001 05	3.250	3.280	3.205	3.197	3.205	3.990	0.068	5.254	4.526	2.949	3.642	
2001 06	3.250	3.283	3.237	3.187	3.127	3.836	0.078	5.294	4.440	3.042	3.631	
2001 07	3.200	3.253	3.190	3.127	3.043	3.670	0.086	5.246	4.447	2.993	3.470	
2001 08	3.300	3.338	3.157	3.000	2.880	3.463	0.069	4.934	4.252	3.030	3.378	
2001 09	2.120	2.247	2.283	2.280	2.313	2.590	0.085	4.527	3.653	2.032	2.371	
2001 10	2.150	2.142	2.090	1.947	1.895	2.200	0.076	4.221	3.523	1.992	2.038	
2001 11	2.180	2.103	2.003	1.987	2.095	2.032	0.080	4.024	3.358	1.948	1.782	
2001 12	1.650	1.790	1.838	1.848	1.997	1.881	0.099	4.097	3.300	1.653	1.715	

In Prozent / En pour-cent

Tag	Schweiz Suisse	London, Libor ¹ Londres, Libor ¹				Schweiz Suisse				USA	
	CHF	CHF				USD	JPY	GBP	EUR	CHF	USD
	1-Tages- Geld («Tomorrow next»)	1 Monat	3 Monate	6 Monate	12 Monate	3 Monate	3 Monate	3 Monate	3 Monate	Eidg. Geld- markt- buchforde- rungen 3 Monate ²	New York Treasury- Bills 3 Monate
Jour	Argent au jour le jour («Tomorrow next»)	1 mois	3 mois	6 mois	12 mois	3 mois	3 mois	3 mois	3 mois	Créances comptables sur la Con- fédération à 3 mois ²	New York Treasury- Bills à 3 mois
	1	2	3	4	5	6	7	8	9	10	11
2001 12 01											
2001 12 02											
2001 12 03	2.050	2.067	1.972	1.938	2.048	2.008	0.080	4.019	3.347	.	1.792
2001 12 04	2.000	2.057	1.965	1.928	2.040	2.000	0.080	3.999	3.346	.	1.746
2001 12 05	1.920	2.010	1.933	1.898	1.997	1.981	0.081	3.998	3.347	.	1.767
2001 12 06	2.150	2.028	1.960	1.945	2.110	2.020	0.080	4.036	3.362	.	1.756
2001 12 07	1.800	1.922	1.887	1.875	2.043	2.004	0.080	4.039	3.365	.	1.705
2001 12 08											
2001 12 09											
2001 12 10	1.830	1.922	1.875	1.873	2.062	1.930	0.080	4.033	3.358	.	1.720
2001 12 11	1.850	1.937	1.880	1.875	2.055	1.900	0.079	4.025	3.348	1.732	1.664
2001 12 12	1.900	1.962	1.883	1.868	2.007	1.863	0.079	4.028	3.350	.	1.690
2001 12 13	1.860	1.953	1.883	1.843	1.967	1.870	0.080	4.037	3.340	.	1.700
2001 12 14	1.660	1.953	1.875	1.827	1.955	1.895	0.081	4.059	3.346	.	1.746
2001 12 15											
2001 12 16											
2001 12 17	1.200	1.922	1.865	1.827	1.942	1.901	0.084	4.054	3.351	.	1.746
2001 12 18	1.150	1.927	1.870	1.838	1.972	1.910	0.084	4.046	3.348	1.748	1.721
2001 12 19	1.400	1.927	1.882	1.845	1.982	1.903	0.085	4.060	3.346	.	1.695
2001 12 20	1.520	1.927	1.885	1.852	1.988	1.903	0.084	4.060	3.341	.	1.679
2001 12 21	1.500	1.895	1.877	1.855	1.997	1.900	0.084	4.063	3.340	1.768	1.720
2001 12 22											
2001 12 23											
2001 12 24	0.600	1.848	1.852	1.847	1.990	1.904	0.084	4.070	3.341	.	1.725
2001 12 25
2001 12 26
2001 12 27	1.950	1.800	1.842	1.850	1.998	1.909	0.098	4.093	3.316	1.653	1.746
2001 12 28	1.650	1.790	1.838	1.848	1.997	1.881	0.099	4.097	3.300	.	1.715
2001 12 29											
2001 12 30											
2001 12 31
2002 01 01
2002 01 02
2002 01 03	1.650	1.773	1.813	1.835	2.015	1.876	0.089	4.028	3.270	.	1.736
2002 01 04	1.680	1.783	1.810	1.840	2.013	1.870	0.089	4.034	3.292	.	1.720
2002 01 05											
2002 01 06											
2002 01 07	1.650	1.780	1.808	1.827	2.003	1.870	0.093	4.063	3.312	.	1.689
2002 01 08	1.380	1.703	1.740	1.762	1.942	1.843	0.089	4.062	3.311	1.609	1.685
2002 01 09	0.850	1.647	1.713	1.748	1.943	1.844	0.089	4.087	3.324	.	1.674
2002 01 10	1.450	1.693	1.742	1.762	1.972	1.831	0.088	4.062	3.334	.	1.685
2002 01 11	1.100	1.673	1.730	1.757	1.977	1.827	0.086	4.062	3.349	.	1.608
2002 01 12											
2002 01 13											
2002 01 14	1.450	1.665	1.712	1.723	1.918	1.724	0.088	4.043	3.327	.	1.582
2002 01 15	1.500	1.678	1.718	1.733	1.932	1.724	0.088	4.045	3.330	1.569	1.608

¹ London interbank offered rate.

² Rendite bei Auktion. Bei mehreren Auktionen pro Monat: letzte des Monats.

Rendement le jour de clôture des enchères. Valeur mensuelle: rendement de la dernière mise aux enchères du mois.

E2 Zinssätze von Bankeinlagen und Hypotheken Taux d'intérêt de dépôts dans les banques et d'hypothèques

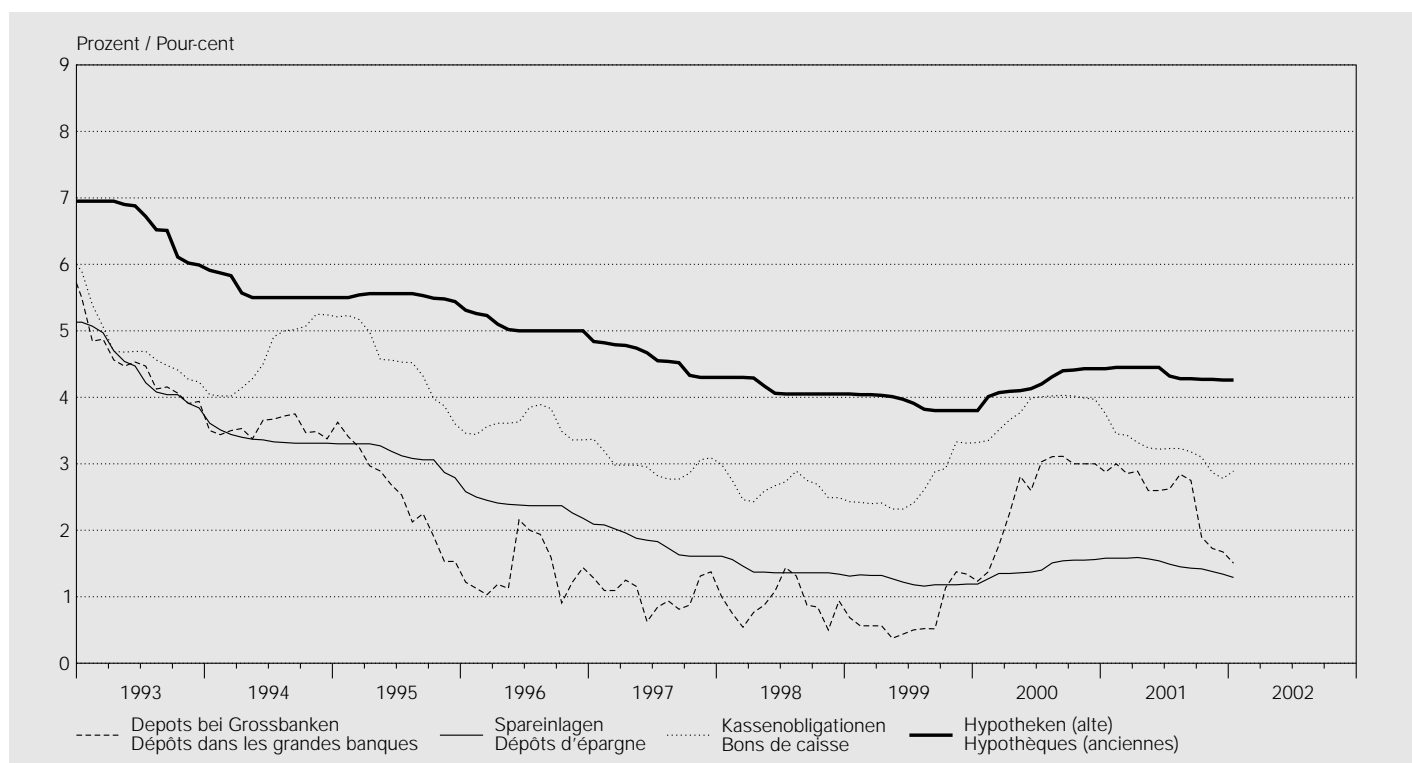

In Prozent / En pour-cent

Jahr (Durchschnitt aus Monatswerten) Anfangs Monat	Depots bei Grossbanken (3 Monate) Dépôts dans les grandes banques (3 mois)	Spareinlagen (gewöhnliche Sparhefte/-Konti) Dépôts d'épargne (livrets et comptes ordinaires)	Kassenobligationen Bons de caisse		1. Hypotheken Hypothèques en 1er rang			
			Kantonalbanken Banques cantonales	Grossbanken Grandes banques	Alte Anciennes	Neue Nouvelles		
Année (moyenne des valeurs mensuelles) Début de mois			1	2	3	4	5	6
1992	7.38	5.10		6.71		6.77	6.91	7.80
1993	4.45	4.42		4.75		4.61	6.62	6.40
1994	3.54	3.38		4.62		4.54	5.60	5.51
1995	2.56	3.14		4.55		4.27	5.52	5.48
1996	1.41	2.39		3.59		3.29	5.08	4.97
1997	1.05	1.83		2.99		2.71	4.60	4.47
1998	0.91	1.41		2.66		2.46	4.14	4.07
1999	0.71	1.24		2.65		2.43	3.92	3.90
2000	2.52	1.42		3.80		3.60	4.20	4.29
2001	2.53	1.50		3.23		2.95	4.36	4.30
2001 01	2.88	1.58		3.75		3.38	4.43	4.46
2001 02	3.00	1.58		3.45		3.10	4.45	4.47
2001 03	2.85	1.58		3.43		3.10	4.45	4.48
2001 04	2.89	1.59		3.32		3.04	4.45	4.40
2001 05	2.60	1.57		3.24		2.96	4.45	4.31
2001 06	2.60	1.54		3.22		2.96	4.45	4.28
2001 07	2.62	1.49		3.23		3.02	4.32	4.28
2001 08	2.84	1.45		3.23		3.02	4.28	4.28
2001 09	2.75	1.43		3.18		2.96	4.28	4.28
2001 10	1.90	1.42		3.10		2.79	4.27	4.27
2001 11	1.73	1.38		2.87		2.56	4.27	4.08
2001 12	1.68	1.34		2.78		2.46	4.26	4.03
2002 01	1.51	1.29		2.89		2.63	4.26	4.03

E3 Renditen¹ von Obligationen Rendements¹ d'obligations

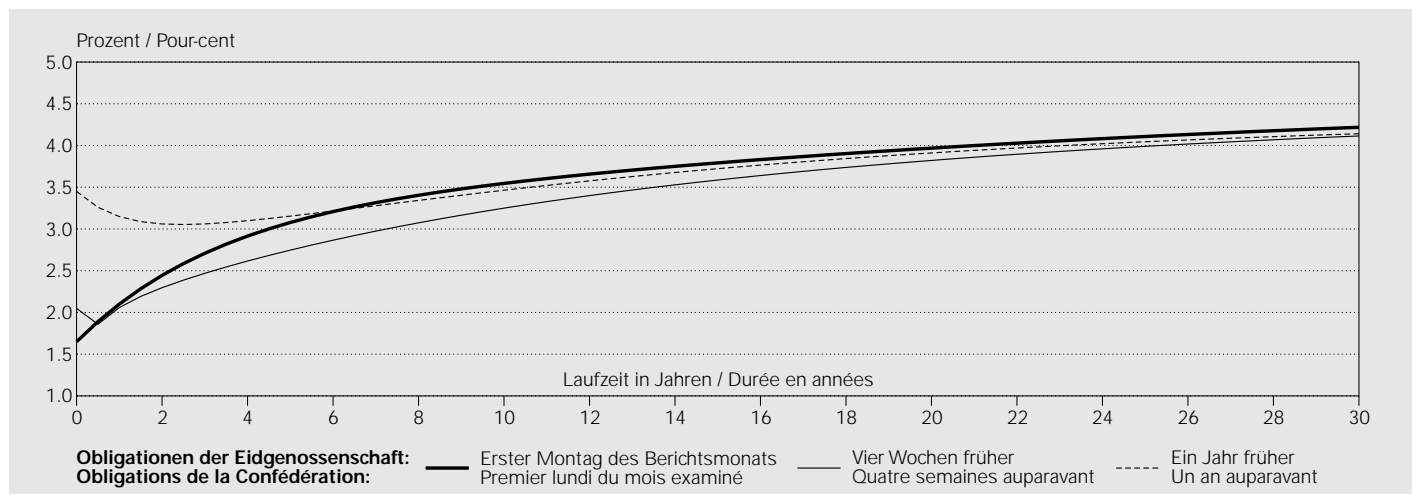

In Prozent / En pour-cent

Jahresmittel ² Monatsende Datum	CHF					EUR	USD
	Obligationen der Eidgenossenschaft					Deutsche Staatsanleihen	US-Treasury Bonds
Moyenne annuelle ² Fin de mois Date	Obligations de la Confédération					Obligations de l'Etat allemand	Obligations du Trésor américain
	2 Jahre 2 ans	5 Jahre 5 ans	10 Jahre ³ 10 ans ³	20 Jahre 20 ans	30 Jahre 30 ans	10 Jahre 10 ans	10 Jahre 10 ans
	1	2	3	4	5	6	7
1999	2.06	2.42	3.01	4.00	4.53	4.72	5.77
2000	3.52	3.60	3.88	4.28	4.50	5.37	6.08
2001	2.85	3.02	3.36	3.92	4.25	4.97	5.26
2000 06	3.80	3.80	4.01	4.40	4.64	5.34	6.08
2000 07	3.94	3.84	3.98	4.26	4.43	5.33	6.01
2000 08	3.80	3.68	3.84	4.18	4.40	5.36	5.82
2000 09	3.62	3.70	3.95	4.28	4.45	5.31	5.91
2000 10	3.58	3.67	3.93	4.27	4.45	5.31	5.80
2000 11	3.61	3.58	3.77	4.12	4.33	5.14	5.54
2000 12	3.23	3.27	3.55	3.98	4.19	4.96	5.27
2001 01	3.16	3.19	3.50	4.02	4.28	4.89	5.26
2001 02	3.16	3.17	3.49	4.01	4.27	4.83	5.14
2001 03	3.00	3.04	3.33	3.93	4.29	4.82	5.20
2001 04	3.16	3.24	3.53	4.14	4.50	5.16	5.58
2001 05	3.18	3.26	3.56	4.14	4.52	5.35	5.62
2001 06	3.10	3.13	3.38	3.97	4.37	5.22	5.63
2001 07	3.05	3.07	3.36	3.95	4.31	5.08	5.25
2001 08	2.81	3.00	3.32	3.87	4.21	4.96	5.09
2001 09	2.43	2.82	3.30	3.86	4.15	4.99	4.93
2001 10	2.06	2.54	3.01	3.58	3.92	4.62	4.59
2001 11	2.38	2.79	3.26	3.82	4.11	4.77	5.11
2001 12	2.45	3.09	3.56	3.98	4.22	5.12	5.40
2001 12 17	2.40	3.00	3.47	3.94	4.13	4.95	5.60
2001 12 27	2.44	3.10	3.61	3.98	4.12	5.10	5.47
2001 12 28	2.45	3.09	3.56	3.98	4.22	5.12	5.49
2002 01 03	2.45	3.08	3.55	3.97	4.22	5.12	5.50
2002 01 07	2.42	3.05	3.52	3.92	4.17	5.10	5.43
2002 01 14	2.33	2.93	3.33	3.77	4.08	4.90	5.25

Renditen von CHF-Anleihen verschiedener Schuldnerkategorien mit einer Laufzeit von 8 Jahren
Rendements d'obligations en francs suisses de diverses catégories de débiteurs, d'une durée de huit ans

In Prozent / En pour-cent

Jahresmittel ⁴ Monatsende Datum	Anleihen von Schuldnern in der Schweiz					Anleihen von Schuldnern im Ausland ⁵		
	Emprunts de débiteurs suisses					Emprunts de débiteurs étrangers ⁵		
	Eidgenossenschaft	Kantone	Pfandbrief-institute	Geschäftsbanken (inkl. Kantonalbanken)	Industrie (inkl. Kraftwerke) und Handel	AAA	AA	A
Moyenne annuelle ⁴ Fin de mois Date	Confédération	Cantons	Centrales de lettres de gage	Banques (y compris les banques cantonales)	Industrie (y compris électricité, gaz, eau) et commerce			
	1	2	3	4	5	6	7	8
1999	2.77
2000	3.77
2001	3.22	3.52	3.53	3.62	4.06	3.53	3.68	3.84
2000 06	3.92
2000 07	3.91
2000 08	3.77
2000 09	3.86
2000 10	3.83	4.09	4.17	4.20	4.38	4.03	4.18	4.32
2000 11	3.69	4.05	4.08	4.15	4.41	4.01	4.14	4.25
2000 12	3.43	3.74	3.78	3.89	4.18	3.66	3.83	3.96
2001 01	3.36	3.63	3.65	3.74	4.04	3.59	3.75	3.87
2001 02	3.35	3.61	3.64	3.74	4.02	3.60	3.70	3.84
2001 03	3.20	3.54	3.53	3.62	3.94	3.44	3.56	3.68
2001 04	3.40	3.67	3.70	3.77	4.16	3.64	3.75	3.92
2001 05	3.43	3.70	3.73	3.81	4.12	3.68	3.78	3.95
2001 06	3.26	3.58	3.60	3.67	4.03	3.58	3.66	3.83
2001 07	3.23	3.57	3.59	3.65	4.04	3.60	3.70	3.84
2001 08	3.19	3.55	3.54	3.61	3.92	3.53	3.64	3.77
2001 09	3.13	3.54	3.57	3.64	3.97	3.57	3.77	3.91
2001 10	2.84	3.16	3.17	3.28	4.03	3.20	3.45	3.70
2001 11	3.10	3.44	3.44	3.53	4.26	3.51	3.70	3.90
2001 12	3.41	3.70	3.75	3.86	4.40	3.80	4.01	4.26
2001 12 17	3.31	3.63	3.60	3.74	4.42	3.66	3.91	4.11
2001 12 27	3.46	3.77	3.75	3.85	4.41	3.80	3.97	4.27
2001 12 28	3.41	3.70	3.75	3.86	4.40	3.80	4.01	4.26
2002 01 03	3.40	3.76	3.74	3.87	4.42	3.78	3.98	4.28
2002 01 07	3.38	3.67	3.65	3.80	4.36	3.69	3.91	4.21
2002 01 14	3.21	3.52	3.48	3.63	4.15	3.50	3.72	4.09

¹ Bei diesen Renditen handelt es sich um sogenannte Kassazinssätze. Als Kassazinssätze werden Renditen von reinen Diskontpapieren bezeichnet. Die Schätzung der Kassazinssätze bzw. der Fälligkeits-/Zinsstruktur erfolgt unter Verwendung des erweiterten Nelson/Siegel-Verfahrens (vgl. Textteil des Statistischen Monatshefts August 2000, bzw. Februar 2001).

Ces rendements sont ce qu'on appelle des taux d'intérêt au comptant. Par taux d'intérêt au comptant on entend des rendements de papiers à intérêts précomptés. L'estimation des taux d'intérêt au comptant et de la structure des taux selon les échéances est faite à l'aide de la méthode Nelson/Siegel étendue (voir commentaire du Bulletin mensuel de statistiques économiques numéros d'août 2000 et de février 2001).

² Jahresmittel berechnet aus Tageswerten.
Moyenne annuelle calculée à partir des valeurs journalières.

³ An Stelle der früher publizierten Durchschnittsrendite für Bundesobligationen (alle Anleihen) kann der 10-Jahres-Kassazinssatz verwendet werden.
Le taux d'intérêt au comptant pour les emprunts à 10 ans peut être utilisé à la place du rendement moyen publié précédemment pour l'ensemble des emprunts de la Confédération.

⁴ Jahresmittel berechnet aus Tageswerten (bis Mitte Mai 2001 für die Kategorien der Kolonnen 2 bis 8 nur Montagswerte verfügbar).
Moyenne annuelle calculée à partir des valeurs journalières (jusqu'à mi-mai 2001, seules les valeurs des lundis sont disponibles pour les catégories figurant dans les colonnes 2 à 8).

⁵ Ratingklassen gemäss Standard & Poor's.
Notation selon Standard & Poor's.

F1 Kapitalmarktbeanspruchung¹ Prélèvement sur le marché des capitaux¹

Nettobeanspruchung durch öffentlich aufgelegte CHF-Anleihen und Aktien
Prélèvement net par les émissions publiques d'emprunts obligataires et d'actions en francs suisses
In Millionen Franken / En millions de francs

Jahr Monat	CHF-Anleihen schweizerischer Schuldner Emprunts en CHF de débiteurs suisses		CHF-Aktien Actions en CHF		Total schweize- rische Emittenten (1 + 3 - 2 - 4)	CHF-Anleihen ausländischer Schuldner Emprunts en CHF de débiteurs étrangers			Total (5 + 8)
	Emissions- wert ^{2,4}	Rückzahlungen	Emissions- wert ^{2,3}	Rückzahlungen		Emissions- wert ^{2,4}	Rückzahlungen	Total (6 - 7)	
Année Mois	Valeur d'émission ^{2,4}	Rembour- sements	Valeur d'émission ^{2,3}	Rembour- sements	Total levé par les émetteurs suisses (1 + 3 - 2 - 4)	Valeur d'émission ^{2,4}	Rembour- sements		
	1	2	3	4	5	6	7	8	9
1992	24 557.7	9 543.5	2 598.0	434.3	17 177.9	9 804.6	8 534.3	1 270.2	18 448.1
1993	32 757.3	15 955.7	3 286.0	702.3	19 385.3	20 191.7	13 492.7	6 699.0	26 084.3
1994	24 793.3	16 371.2	2 405.7	1 321.8	9 506.1	18 694.7	15 050.2	3 644.5	13 150.6
1995	23 781.3	13 989.7	1 828.5	756.8	10 863.2	25 106.3	14 201.2	10 905.1	21 768.3
1996	23 284.6	22 727.8	1 513.9	1 623.4	447.3	22 585.7	17 600.1	4 985.6	5 432.9
1997	24 343.3	17 589.5	2 890.1	2 964.6	6 679.4	23 374.7	12 356.0	11 018.7	17 698.1
1998	30 274.6	16 013.6	11 344.0	3 584.6	22 020.3	36 685.8	16 201.7	20 484.2	42 504.5
1999	28 694.4	19 068.1	4 993.5	2 607.1	12 012.8	38 912.6	19 227.6	19 685.0	31 697.8
2000	37 072.8	22 963.6	8 907.7	5 722.1	17 294.9	33 474.0	24 955.8	8 518.2	25 813.1
2001	27 049.9	21 113.3	12 285.8	7 266.4	10 956.0	34 048.3	31 991.5	2 056.7	13 012.8
2000 12	2 069.6	1 989.5	—	164.7	- 84.6	3 006.9	4 575.0	- 1 568.1	- 1 652.7
2001 01	2 636.4	2 320.0	217.8	647.8	- 113.6	2 428.1	1 198.3	1 229.8	1 116.2
2001 02	3 511.1	2 667.6	18.0	157.0	704.4	5 869.9	2 488.1	3 381.8	4 086.2
2001 03	2 686.6	2 303.0	682.2	48.0	1 017.8	952.8	3 980.0	- 3 027.2	- 2 009.4
2001 04	1 297.1	1 380.0	339.1	57.4	198.8	2 241.9	1 594.8	647.2	846.0
2001 05	2 157.9	1 413.0	252.8	447.6	550.1	2 399.6	3 109.4	- 709.8	- 159.7
2001 06	2 153.6	1 720.0	823.9	40.3	1 217.2	2 486.2	2 085.4	400.8	1 618.0
2001 07	3 329.5	1 890.0	522.4	946.6	1 015.3	4 038.3	1 932.5	2 105.9	3 121.2
2001 08	1 525.7	770.0	48.2	1 238.3	- 434.4	4 324.6	4 673.2	- 348.7	- 783.0
2001 09	3 050.1	2 105.0	25.0	3 247.5	- 2 277.4	1 808.0	1 312.0	496.0	- 1 781.5
2001 10	2 637.2	2 311.0	—	311.8	14.4	1 446.2	3 338.2	- 1 892.1	- 1 877.7
2001 11	1 288.7	1 385.0	4 245.3	91.3	4 057.6	2 271.2	2 242.3	28.9	4 086.5
2001 12	776.0	848.7	5 111.1	32.6	5 005.8	3 781.5	4 037.4	- 255.9	4 749.8

¹ Ohne Gewähr für Vollständigkeit.
Omissions réservées.

² Nach Liberierungsdatum.
Selon la date de libération.

³ Inländische Emissionen.
Emissions suisses.

⁴ Inklusive synthetische Obligationen.
Y compris les obligations synthétiques.

F2 Anleihen schweizerischer Schuldner¹ Emprunts de débiteurs suisses¹

Nach Emittenten / Selon le débiteur

In Millionen Franken / En millions de francs

Jahr Quartal	Bund	Kantone	Gemeinden	Kraft-, Gas-, Wasser- werke	Industrie	Waren- handel, Vermittlung	Banken	Pfand- brief- institute	Holding- gesell- schaften	Übrige	Total (1 bis 10) (1 à 10)
Année Trimestre	Confédé- ration	Cantons	Communes	Electricité, gaz, eau	Industrie	Commerce	Banques	Centrales de lettres de gage	Holdings	Autres	
	1	2	3	4	5	6	7	8	9	10	11

Emissionswert² / Valeur d'émission²

1992	6 233.1	3 774.2	2 278.7	1 933.0	413.2	—	5 520.8	3 102.9	—	1 301.8	24 557.7
1993	9 540.1	3 621.8	2 631.3	2 881.8	250.0	102.0	6 743.4	3 594.3	1 398.5	1 994.1	32 757.3
1994	7 145.9	2 945.9	1 074.7	1 066.7	216.0	50.0	6 273.3	3 182.4	873.9	1 964.6	24 793.3
1995	3 486.6	3 413.8	1 673.7	1 391.7	406.8	509.1	7 471.3	2 992.6	444.0	1 991.8	23 781.3
1996	5 220.2	3 380.0	1 080.9	1 394.7	740.8	101.9	5 909.4	3 430.0	828.6	1 198.1	23 284.6
1997	5 495.6	1 313.1	1 052.3	1 534.8	741.7	457.5	3 464.3	4 647.2	2 469.6	3 167.3	24 343.3
1998	7 748.3	1 914.0	1 652.9	507.0	1 421.0	510.9	5 030.1	6 621.2	2 182.5	2 686.8	30 274.6
1999	7 191.2	1 405.2	775.4	1.0	1 109.8	256.5	8 018.1	6 235.5	1 883.4	1 818.2	28 694.4
2000	12 552.9	2 366.4	785.7	125.8	1 291.3	—	6 829.5	6 180.0	3 359.9	3 581.2	37 072.8
2001	9 711.7	2 828.1	503.7	401.6	201.3	353.7	5 083.9	5 059.9	475.4	2 430.7	27 049.9
1999 IV	1 248.0	250.6	100.7	1.0	—	—	1 613.4	1 332.6	526.0	231.8	5 304.0
2000 I	3 563.7	959.8	251.3	125.8	910.4	—	2 046.3	1 797.3	968.9	865.2	11 488.8
2000 II	4 643.3	351.4	181.8	—	230.0	—	1 446.0	1 574.8	691.3	918.0	10 036.5
2000 III	2 796.0	752.9	352.6	—	150.9	—	1 937.7	955.0	1 047.1	1 354.8	9 347.1
2000 IV	1 549.9	302.3	—	—	—	—	1 399.5	1 852.9	652.7	443.2	6 200.5
2001 I	4 125.7	1 003.0	251.1	—	—	—	1 858.3	1 194.4	—	401.6	8 834.1
2001 II	1 784.2	550.0	—	200.2	—	202.0	929.6	1 467.2	475.4	—	5 608.7
2001 III	2 402.2	802.0	102.3	—	201.3	151.7	1 592.9	875.3	—	1 777.7	7 905.3
2001 IV	1 399.7	473.1	150.3	201.4	—	—	703.1	1 523.1	—	251.4	4 701.9

Rückzahlungen / Remboursements

1992	951.0	1 110.0	418.0	1 455.0	183.7	40.0	3 513.2	695.0	520.0	657.6	9 543.5
1993	1 604.0	1 765.0	1 041.0	3 047.0	241.3	140.0	4 712.0	1 672.8	298.0	1 434.6	15 955.7
1994	2 677.5	1 470.4	866.0	2 190.7	82.0	50.0	4 641.0	1 866.9	602.0	1 924.8	16 371.2
1995	1 486.9	1 420.0	422.0	1 175.0	195.0	120.0	5 040.5	1 987.0	652.6	1 490.8	13 989.7
1996	2 152.3	1 450.0	1 070.8	1 805.5	235.0	20.0	7 748.9	4 130.0	1 500.1	2 615.3	22 727.8
1997	1 149.4	1 561.5	577.4	1 485.0	185.0	40.0	7 065.2	3 185.0	1 078.0	1 263.0	17 589.5
1998	1 981.0	1 190.0	1 049.4	870.4	170.0	80.0	6 923.8	1 585.0	607.1	1 557.0	16 013.6
1999	2 242.0	1 757.0	995.9	1 442.5	50.0	—	8 510.1	1 790.0	400.0	1 880.5	19 068.1
2000	4 571.0	3 429.6	1 436.3	1 905.8	200.0	100.0	6 919.3	2 095.0	573.3	1 733.3	22 963.6
2001	2 345.0	1 725.0	1 082.6	1 745.0	100.0	—	7 494.7	2 645.0	1 526.0	2 450.0	21 113.3
1999 IV	—	400.0	514.3	371.0	—	—	2 018.6	570.0	315.0	551.4	4 740.3
2000 I	1 948.0	760.0	342.5	1 165.0	100.0	—	1 825.9	830.0	200.0	650.0	7 821.4
2000 II	2 321.0	415.0	365.8	250.0	—	—	1 679.4	420.0	12.0	192.3	5 655.5
2000 III	302.0	1 374.6	498.3	160.0	100.0	100.0	1 900.0	—	260.0	500.0	5 194.9
2000 IV	—	880.0	229.7	330.8	—	—	1 514.0	845.0	101.3	391.0	4 291.8
2001 I	—	1 120.0	632.6	895.0	—	—	2 728.0	565.0	300.0	1 050.0	7 290.6
2001 II	—	250.0	300.0	100.0	—	—	1 648.0	775.0	140.0	1 300.0	4 513.0
2001 III	1 000.0	180.0	—	200.0	100.0	—	1 920.0	535.0	730.0	100.0	4 765.0
2001 IV	1 345.0	175.0	150.0	550.0	—	—	1 198.7	770.0	356.0	—	4 544.7

Nettobeanspruchung des Marktes³ / Prélèvement net sur le marché³

1992	5 282.1	2 664.2	1 860.7	478.0	229.5	- 40.0	2 007.6	2 407.9	- 520.0	644.2	15 014.2
1993	7 936.1	1 856.8	1 590.3	- 165.2	8.7	- 38.0	2 031.4	1 921.6	1 100.5	559.5	16 801.6
1994	4 468.4	1 475.5	208.7	- 1 124.0	134.0	—	1 632.3	1 315.6	271.9	39.8	8 422.2
1995	1 999.8	1 993.8	1 251.7	216.7	211.8	389.1	2 430.8	1 005.6	- 208.7	501.1	9 791.5
1996	3 068.0	1 930.0	10.1	- 410.8	505.8	81.9	- 1 839.4	- 700.0	- 671.5	- 1 417.2	556.8
1997	4 346.2	- 248.4	474.9	49.8	556.7	417.5	- 3 600.9	1 462.2	1 391.6	1 904.3	6 753.9
1998	5 767.3	724.0	603.5	- 363.4	1 251.0	430.9	- 1 893.6	5 036.2	1 575.5	1 129.8	14 261.0
1999	4 949.2	- 351.8	- 220.5	- 1 441.5	1 059.8	256.5	- 492.0	4 445.5	1 483.4	- 62.3	9 626.3
2000	7 981.9	- 1 063.3	- 650.7	- 1 779.9	1 091.3	- 100.0	- 89.8	4 085.0	2 786.6	1 847.9	14 109.3
2001	7 366.7	1 103.1	- 578.9	- 1 343.5	101.3	353.7	- 2 410.8	2 414.9	- 1 050.6	- 19.3	5 936.6
1999 IV	1 248.0	- 149.4	- 413.7	- 370.0	—	—	- 405.2	762.6	211.0	- 319.6	563.7
2000 I	1 615.7	199.8	- 91.3	- 1 039.2	810.4	—	220.5	967.3	768.9	215.2	3 667.4
2000 II	2 322.3	- 63.6	- 184.0	- 250.0	230.0	—	- 233.5	1 154.8	679.3	725.7	4 381.0
2000 III	2 494.0	- 621.8	- 145.7	- 160.0	50.9	- 100.0	37.7	955.0	787.1	854.8	4 152.1
2000 IV	1 549.9	- 577.8	- 229.7	- 330.8	—	—	- 114.5	1 007.9	551.4	52.2	1 908.7
2001 I	4 125.7	- 117.0	- 381.5	- 895.0	—	—	- 869.7	629.4	- 300.0	- 648.4	1 543.5
2001 II	1 784.2	300.0	- 300.0	100.2	—	202.0	- 718.4	692.2	335.4	- 1 300.0	1 095.7
2001 III	1 402.2	622.0	102.3	- 200.0	101.3	151.7	- 327.1	340.3	- 730.0	1 677.7	3 140.3
2001 IV	54.7	298.1	0.3	- 348.7	—	—	- 495.7	753.1	- 356.0	251.4	157.2

¹ Öffentlich aufgelegte Emissionen. Ohne Gewähr für Vollständigkeit.
Emissions publiques. Omissions réservées.

² Nach Liberierungsdatum.
Selon la date de libération.

³ Emissionswert abzüglich Rückzahlungen.
Valeur d'émission moins remboursements.

F3 Schweizerische Aktien¹ Actions suisses¹

Nach Emittenten / Selon l'émetteur

In Millionen Franken / En millions de francs

Jahr Quartal	Kraft-, Gas-, Wasser- werke	Industrie	Banken	Holdinggesellschaften	Übrige	Total (1 bis 5) (1 à 5)
Année Trimestre	Electricité, gaz, eau	Industrie	Banques	Holdings	Autres	
		1	2	3	4	5
						6

Emissionswert² / Valeur d'émission²

1992	7.0	558.0	199.5	920.5	913.0	2598.0
1993	10.5	43.4	110.5	280.7	2840.9	3286.0
1994	—	2.2	151.7	1170.4	1081.4	2405.7
1995	6.5	477.6	92.1	215.0	1037.3	1828.5
1996	—	82.2	121.3	615.6	694.8	1513.9
1997	4.4	960.3	175.9	441.9	1307.7	2890.1
1998	—	392.5	85.0	1649.2	9217.2	11344.0
1999	38.4	94.1	287.2	3003.8	1570.0	4993.5
2000	—	544.3	183.9	3380.4	4799.0	8907.7
2001	—	189.7	422.9	3722.7	7950.5	12285.8
1999 IV	—	—	—	618.1	551.0	1169.1
2000 I	—	—	—	983.8	850.9	1834.6
2000 II	—	—	183.9	1272.5	883.5	2340.0
2000 III	—	24.3	—	733.5	2328.4	3086.2
2000 IV	—	520.0	—	390.6	736.2	1646.8
2001 I	—	—	5.4	662.8	249.9	918.0
2001 II	—	37.7	417.5	144.9	815.8	1415.8
2001 III	—	152.0	—	45.0	398.6	595.6
2001 IV	—	—	—	2870.0	6486.4	9356.4

Rückzahlungen / Remboursements

1992	—	16.6	24.3	239.1	154.4	434.3
1993	—	143.3	197.1	120.4	241.5	702.3
1994	—	41.3	111.8	576.4	592.4	1321.8
1995	—	162.5	132.0	159.8	302.6	756.8
1996	—	51.1	160.0	812.4	599.9	1623.4
1997	—	280.3	806.6	451.2	1426.5	2964.6
1998	52.0	283.2	75.0	723.4	2451.0	3584.6
1999	36.0	160.0	51.5	203.8	2155.7	2607.1
2000	83.0	142.9	26.3	993.5	4476.4	5722.1
2001	20.9	117.6	865.8	3749.7	2512.4	7266.4
1999 IV	—	32.1	—	35.0	256.7	323.8
2000 I	—	24.0	—	37.4	831.7	893.1
2000 II	75.0	4.1	6.5	4.1	1894.3	1984.0
2000 III	—	89.4	19.8	225.2	1592.4	1926.7
2000 IV	8.0	25.5	—	726.9	158.0	918.3
2001 I	—	16.9	—	105.1	730.8	852.9
2001 II	7.3	25.6	—	30.8	481.6	545.4
2001 III	13.6	62.7	865.8	3505.7	984.6	5432.4
2001 IV	—	12.4	—	108.0	315.4	435.8

Nettobeanspruchung des Marktes³ / Prélèvement net sur le marché³

1992	7.0	541.4	175.2	681.3	758.7	2163.6
1993	10.5	-99.9	-86.6	160.4	2599.3	2583.7
1994	—	-39.1	39.9	594.1	489.0	1083.9
1995	6.5	315.1	-39.9	55.2	734.7	1071.7
1996	—	31.1	-38.7	-196.7	94.9	-109.5
1997	4.4	680.0	-630.7	-9.3	-118.8	-74.5
1998	-52.0	109.4	10.0	925.7	6766.2	7759.4
1999	2.4	-65.9	235.7	2799.9	-585.7	2386.4
2000	-83.0	401.4	157.6	2386.9	322.7	3185.6
2001	-20.9	72.1	-442.9	-27.0	5438.1	5019.4
1999 IV	—	-32.1	—	583.1	294.2	845.3
2000 I	—	-24.0	—	946.4	19.2	941.6
2000 II	-75.0	-4.1	177.4	1268.4	-1010.8	356.0
2000 III	—	-65.1	-19.8	508.4	736.0	1159.5
2000 IV	-8.0	494.5	—	-336.3	578.3	728.5
2001 I	—	-16.9	5.4	557.7	-481.0	65.2
2001 II	-7.3	12.0	417.5	114.1	334.1	870.5
2001 III	-13.6	89.3	-865.8	-3460.7	-586.0	-4836.8
2001 IV	—	-12.4	—	2762.0	6171.0	8920.6

¹ Öffentlich aufgelegte Emissionen. Ohne Gewähr für Vollständigkeit.
Emissions publiques. Omissions réservées.

² Nach Liberierungsdatum.
Selon la date de libération.

³ Emissionswert abzüglich Rückzahlungen.
Valeur d'émission moins remboursements.

F41 Anleihen ausländischer Schuldner¹ Emprunts de débiteurs étrangers¹

Emissionswert nach Anleihenarten / Valeur d'émission, selon la catégorie d'emprunt

In Millionen Franken / En millions de francs

Jahr Monat	Straights	Anleihen mit variablen Zinssatz	Wandelanleihen	Optionsanleihen	Andere ²	Total (1 bis 5) (1 à 5)	davon / dont	
Année Mois	Emprunts classiques	Emprunts à taux variable	Emprunts convertibles	Emprunts à option	Autres ²		Tranchen von Emissions- programmen	Doppel- währungs- anleihen
	1	2	3	4	5	6	7	8
1992	9 471.6	75.9	—	257.0	—	9 804.6	—	—
1993	19 834.7	100.0	75.0	182.0	—	20 191.7	—	—
1994	13 520.2	1 105.9	1 320.3	2 748.3	—	18 694.7	—	—
1995	22 692.0	—	2 414.3	—	—	25 106.3	102.9	—
1996	21 483.1	351.8	101.0	322.8	327.0	22 585.7	741.5	—
1997	22 511.2	803.6	60.0	—	—	23 374.7	2 167.3	—
1998	29 573.8	1 400.5	1 619.3	—	4 092.3	36 685.8	7 205.9	—
1999	30 084.3	1 699.3	448.0	—	6 681.0	38 912.6	11 015.2	—
2000	24 201.6	4 102.2	369.0	—	4 801.3	33 474.0	11 365.4	—
2001	23 874.5	3 050.4	170.0	—	6 953.4	34 048.3	14 605.1	—
2000 12	2 455.2	299.9	—	—	251.8	3 006.9	903.7	—
2001 01	1 762.1	—	—	—	666.0	2 428.1	1 762.1	—
2001 02	4 658.0	850.2	—	—	361.7	5 869.9	3 747.1	—
2001 03	702.7	200.1	—	—	50.0	952.8	702.5	—
2001 04	1 681.8	550.1	—	—	10.0	2 241.9	902.1	—
2001 05	1 688.1	150.0	—	—	561.4	2 399.6	385.1	—
2001 06	1 387.8	350.1	170.0	—	578.3	2 486.2	1 100.4	—
2001 07	3 406.3	399.9	—	—	232.1	4 038.3	1 303.8	—
2001 08	2 002.0	100.0	—	—	2 222.6	4 324.6	696.2	—
2001 09	1 047.8	—	—	—	760.2	1 808.0	753.3	—
2001 10	1 055.2	300.0	—	—	91.0	1 446.2	955.0	—
2001 11	1 601.4	149.9	—	—	519.9	2 271.2	747.2	—
2001 12	2 881.3	—	—	—	900.2	3 781.5	1 550.2	—

¹ Öffentlich aufgelegte Emissionen. Nach Liberierungsdatum. Ohne Gewähr auf Vollständigkeit.
Emissions publiques. Selon la date de libération. Omissions réservées.

² Inklusive nicht eigenkapitalbezogene Optionsanleihen (z. B. Anleihen mit Währungs- oder Goldoptionen) und synthetische Obligationen.
Y compris les obligations sans lien avec des actions (options de change ou options sur or par ex.) et obligations synthétiques.

F42 Anleihen ausländischer Schuldner¹ Emprunts de débiteurs étrangers¹

Nach Ländergruppen / Par groupes de pays

In Millionen Franken / En millions de francs

Jahr Quartal	Euro- päische Union	Übriges Europa	Vereinigte Staaten, Kanada	Karibische Zone	Latein- amerika	Mittlerer Osten, Afrika	Japan	Australien, Neuseeland	Asien, Ozeanien	Entwick- lungs- organi- sationen ²	Total (1 bis 10) (1 à 10)
Année Trimestre	Union européenne	Reste de l'Europe	Etats-Unis, Canada	Caralbes	Amérique latine	Moyen- Orient, Afrique	Japon	Australie, Nouvelle- Zélande	Asie, Océanie	Organi- sations de développe- ment ²	
	1	2	3	4	5	6	7	8	9	10	11

Emissionswert³ / Valeur d'émission³

1992	4 620.1	2 307.5	1 299.8	—	—	—	153.8	—	—	1 423.4	9 804.6
1993	8 263.5	5 833.0	1 753.5	770.0	152.3	—	2 043.6	153.0	102.3	1 120.5	20 191.7
1994	9 780.7	3 148.3	1 250.1	2 146.0	—	—	767.6	251.2	736.7	614.2	18 694.7
1995	15 600.0	2 026.4	3 469.4	2 214.6	304.9	—	618.4	308.6	—	564.0	25 106.3
1996	15 146.1	1 094.7	2 590.1	968.9	580.3	—	1 231.9	562.2	206.8	204.8	22 585.7
1997	13 401.1	853.1	5 527.8	1 543.2	205.2	—	881.4	455.3	—	507.7	23 374.7
1998	18 933.8	5 520.4	7 868.5	2 282.2	173.8	—	585.1	811.4	—	510.7	36 685.8
1999	19 845.1	4 717.2	5 620.8	7 551.3	—	—	370.2	—	—	808.0	38 912.6
2000	18 082.7	2 374.5	5 817.7	6 697.3	—	—	501.8	—	—	—	33 474.0
2001	20 953.9	2 752.0	3 863.9	5 978.0	—	—	—	200.3	—	300.2	34 048.3
1999 IV	2 974.5	563.7	1 695.9	1 226.7	—	—	—	—	—	—	6 460.8
2000 I	5 147.5	347.7	811.7	1 708.4	—	—	—	—	—	—	8 015.3
2000 II	3 261.1	1 255.9	946.4	1 683.7	—	—	401.2	—	—	—	7 548.4
2000 III	7 200.8	386.2	868.7	2 327.8	—	—	—	—	—	—	10 783.5
2000 IV	2 473.3	384.7	3 191.0	977.4	—	—	100.6	—	—	—	7 126.9
2001 I	6 295.4	432.2	1 401.7	1 121.6	—	—	—	—	—	—	9 250.8
2001 II	3 791.4	1 103.4	1 980.0	252.9	—	—	—	—	—	—	7 127.7
2001 III	6 031.1	550.1	201.1	3 188.3	—	—	—	200.3	—	—	10 170.9
2001 IV	4 836.1	666.4	281.1	1 415.1	—	—	—	—	—	300.2	7 498.9

Rückzahlungen / Remboursements

1992	2 341.7	183.8	1 224.1	738.3	99.4	—	2 830.1	208.9	81.3	826.8	8 534.3
1993	6 335.5	356.9	1 571.6	689.2	—	—	2 322.5	738.9	166.0	1 312.1	13 492.7
1994	6 643.4	443.5	2 088.6	539.8	—	55.4	2 576.6	1 038.1	38.0	1 626.8	15 050.2
1995	6 160.0	499.0	4 130.1	425.0	—	—	2 002.0	517.6	467.5	—	14 201.2
1996	7 539.5	352.9	5 827.3	1 387.1	—	—	1 175.6	347.0	75.0	895.8	17 600.1
1997	6 023.0	151.9	2 581.5	260.0	150.0	—	1 846.2	110.0	100.0	1 133.5	12 356.0
1998	10 173.5	100.0	2 649.2	655.0	450.0	—	1 017.0	302.0	350.0	505.0	16 201.7
1999	12 498.1	500.0	2 640.0	700.0	—	—	860.0	250.0	—	1 779.5	19 227.6
2000	12 191.4	2 045.0	5 883.0	750.0	—	—	2 260.0	750.0	—	1 076.4	24 955.8
2001	17 532.1	4 384.9	3 960.0	1 844.3	170.0	—	1 205.0	243.0	200.0	2 452.3	31 991.5
1999 IV	3 601.9	500.0	775.0	100.0	—	—	660.0	—	—	800.0	6 436.9
2000 I	3 605.9	200.0	1 950.0	100.0	—	—	1 010.0	—	—	200.0	7 065.9
2000 II	3 208.5	150.0	375.0	250.0	—	—	300.0	—	—	225.0	4 508.5
2000 III	2 152.0	430.0	1 470.0	200.0	—	—	150.0	300.0	—	451.4	5 153.4
2000 IV	3 225.0	1 265.0	2 088.0	200.0	—	—	800.0	450.0	—	200.0	8 228.0
2001 I	4 103.8	323.1	930.0	1 014.5	—	—	345.0	—	200.0	750.0	7 666.4
2001 II	3 419.4	2 025.4	550.0	344.8	—	—	300.0	—	—	150.0	6 789.5
2001 III	4 356.2	1 803.5	505.0	300.0	—	—	560.0	143.0	—	250.0	7 917.7
2001 IV	5 652.8	232.9	1 975.0	185.0	170.0	—	—	100.0	—	1 302.3	9 617.9

Nettobeanspruchung des Marktes⁴ / Prélèvement net sur le marché⁴

1992	2 278.5	2 123.7	75.8	- 738.3	- 99.4	—	- 2 676.3	- 208.9	- 81.3	596.6	1 270.2
1993	1 928.0	5 476.1	181.9	80.8	152.3	—	- 278.9	- 585.9	- 63.8	- 191.6	6 699.0
1994	3 137.3	2 704.8	- 838.5	1 606.2	—	- 55.4	- 1 808.9	- 787.0	698.7	- 1 012.6	3 644.5
1995	9 440.0	1 527.4	- 660.7	1 789.6	304.9	—	- 1 383.7	- 209.0	- 467.5	564.0	10 905.1
1996	7 606.6	741.8	- 3 237.2	- 418.2	580.3	—	56.3	215.3	131.8	- 691.0	4 985.6
1997	7 378.1	701.3	2 946.3	1 283.2	55.2	—	- 964.8	345.3	- 100.0	- 625.8	11 018.7
1998	8 760.4	5 420.4	5 219.3	1 627.2	- 276.2	—	- 431.9	509.4	- 350.0	5.6	20 484.2
1999	7 347.1	4 217.2	2 980.8	6 851.3	—	—	- 489.8	- 250.0	—	- 971.5	19 685.0
2000	5 891.3	329.5	- 65.3	5 947.3	—	—	- 1 758.3	- 750.0	—	- 1 076.4	8 518.2
2001	3 421.8	- 1 632.9	- 96.1	4 133.7	- 170.0	—	- 1 205.0	- 42.7	- 200.0	- 2 152.1	2 056.7
1999 IV	- 627.4	63.7	920.9	1 126.7	—	—	- 660.0	—	—	- 800.0	23.9
2000 I	1 541.6	147.7	- 1 138.4	1 608.4	—	—	- 1 010.0	—	—	- 200.0	949.4
2000 II	52.6	1 105.9	571.4	1 433.7	—	—	101.2	—	—	- 225.0	3 039.9
2000 III	5 048.8	- 43.8	- 601.3	2 127.8	—	—	- 150.0	- 300.0	—	- 451.4	5 630.1
2000 IV	- 751.7	- 880.4	1 103.0	777.4	—	—	- 699.5	- 450.0	—	- 200.0	- 1 101.1
2001 I	2 191.6	109.1	471.7	107.0	—	—	- 345.0	—	- 200.0	- 750.0	1 584.4
2001 II	372.1	- 922.1	1 430.0	- 91.8	—	—	- 300.0	—	—	- 150.0	338.2
2001 III	1 674.8	- 1 253.4	- 303.9	2 888.3	—	—	- 560.0	57.3	—	- 250.0	2 253.2
2001 IV	- 816.7	433.5	- 1 693.9	1 230.1	- 170.0	—	—	- 100.0	—	- 1 002.1	- 2 119.1

¹ Öffentlich aufgelegte Emissionen. Ohne Gewähr für Vollständigkeit.
Emissions publiques. Omissions réservées.

² Weltbankgruppe (IBRD, IDA, IFC, MIGA), Interamerikanische Entwicklungsbank (IDB), Afrikanische Entwicklungsbank (AfDB), Asiatische Entwicklungsbank (AsDB), Europäische Bank für Wiederaufbau und Entwicklung (EBRD).
Groupe de la Banque mondiale (BIRD, IDA, SFI, AMGI), Banque interaméricaine de développement (BID), Banque africaine de développement (BAfD), Banque asiatique de développement (BASD), Banque européenne pour la reconstruction et le développement (BERD).

³ Nach Liberierungsdatum.
Selon la date de libération.

⁴ Emissionswert abzüglich Rückzahlungen.
Valeur d'émission moins remboursements.

F5 Kapitalisierung an der Schweizer Börse Capitalisation à la Bourse suisse

SWX Swiss Exchange

In Milliarden Franken / En milliards de francs

Jahresende Monatsende Fin d'année Fin de mois	SPI ¹ – Titel Titres entrant dans le SPI ¹						SMI ² – Titel Titres entrant dans le SMI ²	
	Total	Namenaktien Actions nominatives	Inhaberaktien und PS Actions au porteur et BP	Industrie Industrie	Dienstleistungen Services		6	7
					Total	davon / dont Banken Banques		
	1	2	3	4	5			
1992	277.0	112.3	164.7	172.2	104.8	56.3	135.8	
1993	402.3	175.4	226.8	240.3	162.0	90.8	237.5	
1994	372.6	166.9	205.7	231.3	141.3	74.8	250.1	
1995	458.1	230.4	227.7	290.0	168.1	86.6	322.0	
1996	539.9	298.7	241.3	353.9	186.0	91.9	402.5	
1997	839.2	505.0	334.2	525.0	314.2	172.3	646.5	
1998	946.6	653.0	293.6	586.0	360.7	171.8	769.7	
1999	1085.4	796.0	289.4	674.2	411.1	203.4	869.8	
2000	1257.3	968.7	288.6	754.4	502.9	239.3	1056.9	
2001	859.6	710.0	149.6	511.8	347.8	202.1	777.8	
2000 12	1257.3	968.7	288.6	754.4	502.9	239.3	1056.9	
2001 01	1244.2	970.0	274.2	719.9	524.3	262.1	1046.8	
2001 02	1189.5	928.1	261.3	709.8	479.6	238.4	1000.6	
2001 03	1105.2	870.0	235.2	662.5	442.7	229.3	931.2	
2001 04	1127.1	887.1	240.1	664.7	462.5	241.4	951.9	
2001 05	1150.2	898.4	251.8	685.1	465.0	243.7	973.8	
2001 06	1111.9	869.2	242.7	664.3	447.6	230.1	942.1	
2001 07	1048.6	814.6	233.9	622.5	426.0	218.1	888.1	
2001 08	1003.2	785.8	217.5	594.5	408.8	218.1	851.1	
2001 09	902.4	711.9	190.5	559.8	342.6	189.0	777.4	
2001 10	805.2	663.0	142.3	492.7	312.6	178.6	733.7	
2001 11	832.1	684.0	148.1	497.1	335.0	191.0	755.9	
2001 12	859.6	710.0	149.6	511.8	347.8	202.1	777.8	

¹ Swiss Performance Index.

² Swiss Market Index.

F6 Wertschriftenumsätze an der Schweizer Börse Chiffres d'affaires de la Bourse suisse

SWX Swiss Exchange

In Millionen Franken / En millions de francs

Jahr Monat	Schweizer Titel Titres suisses					Ausländische Titel Titres étrangers					Total Umsatz (5 + 10)	SMI Titel Titres entrant dans le SMI
	Aktien	Obliga- tionen	Derivate	Anlage- fonds ¹	Total (1 bis 4) (1 à 4)	Aktien	Obliga- tionen	Derivate	Anlage- fonds ¹	Total (6 bis 9) (6 à 9)	Volume total (5 + 10)	
Année Mois	Actions	Obliga- tions	Dérivés	Fonds de place- ment ¹		Actions	Obliga- tions	Dérivés	Fonds de place- ment ¹			
	1	2	3	4	5	6	7	8	9	10	11	12
1994	311 388	74 833	19 304	2 081	407 602	20 966	53 299	6 180	.	80 442	488 044	242 606
1995	350 714	126 338	20 545	3 969	501 566	18 387	71 127	2 106	.	91 620	593 185	279 609
1996	481 688	190 100	30 140	3 633	705 565	30 876	71 399	695	.	102 971	808 535	403 760
1997	714 945	133 179	67 461	2 943	918 527	40 706	58 733	475	.	99 914	1 018 441	625 312
1998	920 568	161 356	86 430	3 199	1 171 552	47 565	63 784	3 997	.	115 346	1 286 898	796 013
1999	807 713	107 859	55 792	2 769	974 132	40 528	61 186	5 116	.	106 830	1 080 962	713 594
2000	1 028 970	94 260	62 812	2 780	1 188 822	47 698	61 621	8 342	.	117 660	1 306 482	871 006
2001	968 058	115 194	27 981	3 169	1 114 402	24 697	68 235	7 563	211	100 705	1 215 106	891 273
2000 12	82 431	9 301	3 366	162	95 260	2 813	4 893	547	.	8 253	103 513	75 473
2001 01	97 465	9 730	4 011	207	111 413	3 222	6 814	652	.	10 688	122 100	89 128
2001 02	83 249	6 854	2 633	152	92 887	2 843	5 533	354	.	8 729	101 616	76 823
2001 03	99 938	12 911	2 989	176	116 014	2 632	6 129	395	.	9 155	125 169	90 746
2001 04	66 059	8 179	2 239	223	76 700	2 058	4 776	478	.	7 312	84 012	58 874
2001 05	75 288	9 285	3 179	169	87 920	2 647	5 459	805	.	8 911	96 831	63 406
2001 06	82 453	8 107	2 102	258	92 920	1 923	4 590	596	.	7 109	100 030	77 025
2001 07	76 832	9 686	1 730	268	88 516	1 817	5 052	932	.	7 801	96 318	71 938
2001 08	74 443	9 595	1 693	387	86 118	1 659	5 471	827	1	7 957	94 075	71 203
2001 09	89 904	9 824	1 947	328	102 002	1 538	5 552	682	7	7 779	109 781	85 915
2001 10	80 224	10 926	1 927	277	93 354	1 437	7 021	695	0	9 153	102 506	76 298
2001 11	78 541	10 483	2 291	368	91 683	1 846	6 478	759	51	9 134	100 817	72 551
2001 12	63 663	9 614	1 241	356	74 875	1 076	5 360	388	152	6 977	81 852	57 367

¹ Inkl. ETF (Exchange Traded Funds).
Y compris ETF (Exchange Traded Funds).

F7 Schweizerische Aktienindizes Indices suisses des actions

SWX Swiss Exchange

Jahres-, Monats-, Tages- endwerte	SPI Swiss Performance Index 1.6.1987 = 1000					SMI Swiss Market Index (ohne Dividenden- Reinvestition) 30.6.1988 = 1500		
	Gesamindex (mit Dividenden- Reinvestition)	Namenaktien	Inhaberaktien und PS	Industrie	Dienstleistungen			
Valeurs de fin d'année, de mois et de journée	Indice global (avec réinvestissement des dividendes)	Actions nominatives	Actions au porteur et BP	Industrie	Services	Total	davon / dont	SMI Swiss Market Index (sans réinvestissement des dividendes) 30.6.1988 = 1500
	1	2	3	4	5	6	7	
1992	1 238.6	1 602.9	1 073.5	1 715.7	839.7	971.0	2 107.0	
1993	1 867.8	2 267.5	1 694.0	2 469.7	1 360.4	1 670.0	2 957.6	
1994	1 725.5	2 082.9	1 569.0	2 346.3	1 202.3	1 362.6	2 628.8	
1995	2 123.4	2 523.6	1 954.4	2 928.3	1 444.9	1 584.9	3 297.7	
1996	2 511.9	3 150.8	2 176.1	3 618.5	1 579.2	1 701.8	3 942.2	
1997	3 898.2	5 222.7	3 084.4	5 360.9	2 662.0	2 964.4	6 265.5	
1998	4 497.1	6 060.3	3 602.9	6 179.0	3 058.2	3 100.2	7 160.7	
1999	5 022.9	6 526.6	4 403.6	6 737.7	3 544.2	3 730.9	7 570.1	
2000	5 621.1	7 517.9	4 513.9	7 554.8	3 947.8	4 342.5	8 135.4	
2001	4 382.9	5 981.8	3 271.2	5 849.7	3 113.2	4 016.0	6 417.8	
2000 12	5 621.1	7 517.9	4 513.9	7 554.8	3 947.8	4 342.5	8 135.4	
2001 01	5 564.1	7 529.9	4 290.1	7 209.5	4 118.3	4 762.4	8 057.4	
2001 02	5 320.8	7 208.0	4 087.8	7 107.3	3 771.2	4 340.2	7 701.8	
2001 03	4 952.3	6 769.7	3 681.8	6 663.8	3 471.5	4 154.5	7 167.8	
2001 04	5 064.1	6 917.0	3 776.1	6 721.0	3 622.1	4 361.5	7 327.2	
2001 05	5 183.5	7 007.4	4 010.7	6 937.3	3 662.7	4 410.5	7 487.6	
2001 06	5 006.5	6 751.4	3 908.5	6 693.8	3 542.8	4 151.5	7 240.2	
2001 07	4 732.7	6 347.3	3 766.8	6 289.7	3 378.9	3 945.2	6 847.3	
2001 08	4 540.7	6 144.4	3 501.5	6 010.2	3 260.9	3 989.7	6 582.4	
2001 09	4 085.5	5 568.5	3 067.9	5 666.8	2 730.3	3 458.4	6 014.2	
2001 10	4 138.0	5 643.6	3 098.2	5 630.7	2 852.3	3 550.3	6 081.0	
2001 11	4 260.3	5 792.1	3 237.3	5 683.5	3 027.3	3 796.4	6 237.0	
2001 12	4 382.9	5 981.8	3 271.2	5 849.7	3 113.2	4 016.0	6 417.8	
2001 12 01								
2001 12 02								
2001 12 03	4 259.3	5 790.9	3 236.3	5 674.5	3 032.8	3 807.1	6 238.9	
2001 12 04	4 346.8	5 910.5	3 301.2	5 795.4	3 091.7	3 885.5	6 377.0	
2001 12 05	4 409.7	6 012.3	3 306.9	5 823.8	3 180.2	4 000.1	6 474.3	
2001 12 06	4 407.1	6 021.8	3 271.0	5 765.2	3 221.8	4 056.1	6 463.9	
2001 12 07	4 398.7	6 009.4	3 267.3	5 752.5	3 217.1	4 055.1	6 443.7	
2001 12 08								
2001 12 09								
2001 12 10	4 340.7	5 921.6	3 246.3	5 660.2	3 187.7	4 038.9	6 351.9	
2001 12 11	4 324.1	5 891.3	3 253.6	5 652.8	3 164.2	4 024.8	6 328.5	
2001 12 12	4 316.0	5 882.8	3 240.9	5 647.4	3 154.3	4 027.7	6 314.7	
2001 12 13	4 273.2	5 828.5	3 198.3	5 597.9	3 117.9	3 977.4	6 254.7	
2001 12 14	4 228.2	5 778.3	3 136.0	5 535.5	3 087.9	3 944.7	6 184.3	
2001 12 15								
2001 12 16								
2001 12 17	4 303.0	5 882.3	3 186.5	5 621.9	3 151.4	4 043.8	6 301.7	
2001 12 18	4 282.9	5 838.3	3 214.7	5 628.7	3 110.9	3 970.5	6 267.7	
2001 12 19	4 231.5	5 765.4	3 183.3	5 553.2	3 079.7	3 927.4	6 190.8	
2001 12 20	4 296.8	5 859.6	3 219.0	5 679.2	3 095.7	3 940.5	6 296.4	
2001 12 21	4 340.8	5 927.0	3 232.6	5 765.0	3 105.6	3 984.7	6 364.6	
2001 12 22								
2001 12 23								
2001 12 24	
2001 12 25	
2001 12 26	
2001 12 27	4 374.9	5 976.5	3 250.5	5 814.3	3 126.9	4 031.7	6 410.6	
2001 12 28	4 382.9	5 981.8	3 271.2	5 849.7	3 113.2	4 016.0	6 417.8	
2001 12 29								
2001 12 30								
2001 12 31	
2002 01 01	
2002 01 02	4 351.5	5 944.9	3 231.9	5 784.6	3 109.6	3 982.9	6 372.3	
2002 01 03	4 359.1	5 965.2	3 212.0	5 751.6	3 148.2	4 015.6	6 380.9	
2002 01 04	4 372.3	5 974.8	3 243.7	5 759.2	3 163.2	4 047.9	6 392.9	
2002 01 05								
2002 01 06								
2002 01 07	4 368.1	5 976.4	3 221.4	5 735.0	3 174.8	4 072.7	6 384.4	
2002 01 08	4 321.9	5 915.6	3 180.9	5 689.8	3 128.6	4 002.1	6 313.9	
2002 01 09	4 354.5	5 958.9	3 208.5	5 735.6	3 150.5	4 039.3	6 360.3	
2002 01 10	4 355.4	5 952.2	3 230.0	5 737.6	3 150.5	4 044.6	6 363.7	
2002 01 11	4 389.3	5 998.9	3 254.1	5 787.4	3 171.1	4 089.6	6 416.4	
2002 01 12								
2002 01 13								
2002 01 14	4 311.6	5 887.8	3 209.3	5 721.0	3 086.0	3 984.0	6 301.1	
2002 01 15	4 305.7	5 882.1	3 198.9	5 734.7	3 064.9	3 963.0	6 292.3	

F8 Ausländische Aktienindizes Indices des actions à l'étranger

Jahres-, Monats-, endwerte	Europa Europe			USA Etats-Unis			Japan Japon
	STOXX	STOXX 50	Financial Times FT-SE 100	Dow Jones Industrial Average	Nasdaq Composite	Standard and Poor's 500	Nikkei 225
Valeurs de fin d'année et de mois	1	2	3	4	5	6	7
1991	100	1 000	2 493	3 164	586	417	22 984
1992	92	955	2 847	3 301	677	436	16 925
1993	115	1 188	3 418	3 754	777	466	17 417
1994	115	1 189	3 066	3 834	752	459	19 723
1995	135	1 465	3 689	5 117	1 052	616	19 868
1996	161	1 735	4 119	6 448	1 291	741	19 361
1997	194	2 163	5 136	7 908	1 570	970	15 259
1998	279	3 320	5 883	9 181	2 193	1 229	13 842
1999	284	3 552	6 930	11 497	4 069	1 464	18 934
2000	252	3 196	6 223	10 787	2 471	1 320	13 786
2000 12	252	3 196	6 223	10 787	2 471	1 320	13 786
2001 01	252	3 173	6 298	10 887	2 773	1 367	13 844
2001 02	231	2 975	5 918	10 495	2 152	1 240	12 884
2001 03	211	2 630	5 634	9 879	1 840	1 160	13 000
2001 04	227	2 834	5 967	10 735	2 116	1 249	13 934
2001 05	216	2 684	5 796	10 912	2 111	1 256	13 262
2001 06	209	2 570	5 643	10 502	2 161	1 224	12 969
2001 07	207	2 567	5 529	10 523	2 027	1 211	11 861
2001 08	203	2 475	5 345	9 950	1 805	1 134	10 714
2001 09	181	2 268	4 903	8 848	1 499	1 041	9 775
2001 10	187	2 330	5 040	9 075	1 690	1 060	10 366
2001 11	193	2 390	5 204	9 852	1 931	1 139	10 697

G1 Devisenkurse

Cours des devises en Suisse

Interbankhandel (Ankauf 11 Uhr) / Marché interbancaire (cours acheteur, à 11h)

Jahresmittel Monatsmittel Tageswerte	EURO ECU ¹	Deutsch- land	Frankreich	Italien	Österreich	Niederlande	Belgien	Vereinigtes Königreich	USA	Japan	SZR ²
Moyenne annuelle Moyenne mensuelle Valeurs journalières	EUR 1.– XEU 1.– ¹	Allemagne	France	Italie	Autriche	Pays-Bas	Belgique	Royaume- Uni	Etats-Unis	Japon	DTS ²
	DEM 100.– XEU 1.– ¹	DEM 100.–	FRF 100.–	ITL 100.–	ATS 100.–	NLG 100.–	BEF 100.–	GBP 1.–	USD 1.–	JPY 100.–	XDR 1.–
	1	2	3	4	5	6	7	8	9	10	11
1992	1.8177	89.93	26.53	0.1142	12.7783	79.86	4.3674	2.4740	1.4036	1.1080	1.9766
1993	1.7302	89.34	26.08	0.0940	12.6928	79.50	4.2731	2.2168	1.4775	1.3335	2.0631
1994	1.6213	84.24	24.62	0.0847	11.9688	75.09	4.0862	2.0899	1.3660	1.3362	1.9549
1995	1.5454	82.47	23.67	0.0726	11.7167	73.59	4.0060	1.8646	1.1817	1.2607	1.7926
1996	1.5678	82.10	24.14	0.0801	11.6643	73.24	3.9867	1.9296	1.2351	1.1352	1.7947
1997	1.6440	83.70	24.86	0.0852	11.8899	74.35	4.0540	2.3750	1.4509	1.2012	1.9968
1998	1.6220	82.38	24.57	0.0834	11.7048	73.06	3.9908	2.3984	1.4485	1.1095	1.9650
1999	1.6003	81.82	24.40	0.0826	11.6295	72.62	3.9669	2.4300	1.5027	1.3280	2.0548
2000	1.5578	79.65	23.75	0.0805	11.3209	70.69	3.8617	2.5556	1.6886	1.5676	2.2272
2001	1.5103	77.22	23.02	0.0780	10.9761	68.54	3.7440	2.4275	1.6866	1.3892	2.1478
2001 01	1.5291	78.18	23.31	0.0790	11.1123	69.39	3.7907	2.4070	1.6291	1.3933	2.1217
2001 02	1.5355	78.51	23.41	0.0793	11.1588	69.68	3.8064	2.4220	1.6661	1.4341	2.1561
2001 03	1.5357	78.52	23.41	0.0793	11.1604	69.69	3.8070	2.4395	1.6878	1.3912	2.1606
2001 04	1.5287	78.16	23.30	0.0789	11.1092	69.37	3.7895	2.4563	1.7120	1.3834	2.1726
2001 05	1.5337	78.42	23.38	0.0792	11.1457	69.60	3.8019	2.4975	1.7519	1.4383	2.2120
2001 06	1.5225	77.84	23.21	0.0786	11.0644	69.09	3.7741	2.4986	1.7827	1.4571	2.2301
2001 07	1.5134	77.38	23.07	0.0782	10.9980	68.67	3.7514	2.4867	1.7602	1.4129	2.1995
2001 08	1.5144	77.43	23.09	0.0782	11.0053	68.72	3.7540	2.4137	1.6799	1.3841	2.1437
2001 09	1.4919	76.28	22.74	0.0771	10.8417	67.70	3.6983	2.3951	1.6386	1.3788	2.1019
2001 10	1.4796	75.65	22.56	0.0764	10.7526	67.14	3.6678	2.3698	1.6329	1.3461	2.0900
2001 11	1.4665	74.98	22.36	0.0757	10.6573	66.55	3.6352	2.3717	1.6509	1.3485	2.0943
2001 12	1.4743	75.38	22.48	0.0761	10.7140	66.90	3.6546	2.3743	1.6498	1.2988	2.0886
2001 12 01											
2001 12 02											
2001 12 03	1.4753	75.43	22.49	0.0762	10.7214	66.95	3.6570	2.3480	1.6513	1.3362	2.0906
2001 12 04	1.4735	75.34	22.46	0.0761	10.7083	66.86	3.6530	2.3558	1.6547	1.3362	2.0925
2001 12 05	1.4738	75.35	22.47	0.0761	10.7105	66.88	3.6530	2.3487	1.6516	1.3306	2.0922
2001 12 06	1.4728	75.30	22.45	0.0761	10.7033	66.83	3.6510	2.3503	1.6585	1.3297	2.0979
2001 12 07	1.4762	75.48	22.50	0.0762	10.7280	66.99	3.6590	2.3570	1.6547	1.3225	2.0997
2001 12 08											
2001 12 09											
2001 12 10	1.4778	75.56	22.53	0.0763	10.7396	67.06	3.6630	2.3773	1.6592	1.3179	2.1019
2001 12 11	1.4803	75.69	22.57	0.0765	10.7578	67.17	3.6700	2.3810	1.6613	1.3186	2.0995
2001 12 12	1.4754	75.44	22.49	0.0762	10.7221	66.95	3.6570	2.3793	1.6498	1.3116	2.0888
2001 12 13	1.4744	75.38	22.48	0.0761	10.7149	66.91	3.6550	2.3741	1.6440	1.2983	2.0824
2001 12 14	1.4750	75.42	22.49	0.0762	10.7192	66.93	3.6560	2.3724	1.6338	1.2783	2.0724
2001 12 15											
2001 12 16											
2001 12 17	1.4731	75.32	22.46	0.0761	10.7054	66.85	3.6520	2.3764	1.6292	1.2750	2.0704
2001 12 18	1.4741	75.37	22.47	0.0761	10.7127	66.89	3.6540	2.3792	1.6327	1.2742	2.0736
2001 12 19	1.4753	75.43	22.49	0.0762	10.7214	66.95	3.6570	2.3771	1.6385	1.2825	2.0814
2001 12 20	1.4666	74.99	22.36	0.0757	10.6582	66.55	3.6360	2.3546	1.6324	1.2748	2.0676
2001 12 21	1.4637	74.84	22.31	0.0756	10.6371	66.42	3.6280	2.3679	1.6346	1.2612	2.0686
2001 12 22											
2001 12 23											
2001 12 24	1.4667	74.99	22.36	0.0757	10.6589	66.56	3.6360	2.3793	1.6510	1.2759	2.0975
2001 12 25
2001 12 26
2001 12 27	1.4817	75.76	22.59	0.0765	10.7679	67.24	3.6730	2.4277	1.6801	1.2769	2.1113
2001 12 28	1.4813	75.74	22.58	0.0765	10.7650	67.22	3.6720	2.4304	1.6782	1.2774	2.1061
2001 12 29											
2001 12 30											
2001 12 31
2002 01 01
2002 01 02
2002 01 03	1.4848	2.3784	1.6473	1.2484	2.0780
2002 01 04	1.4789	2.3701	1.6482	1.2565	2.0819
2002 01 05											
2002 01 06											
2002 01 07	1.4773	2.3766	1.6457	1.2600	2.0823
2002 01 08	1.4699	2.3776	1.6503	1.2449	2.0776
2002 01 09	1.4787	2.3864	1.6570	1.2507	2.0859
2002 01 10	1.4820	2.3944	1.6608	1.2544	2.0898
2002 01 11	1.4813	2.3953	1.6611	1.2563	2.0876
2002 01 12											
2002 01 13											
2002 01 14	1.4782	2.3981	1.6548	1.2567	2.0862
2002 01 15	1.4788	2.4017	1.6591	1.2645	2.0893

¹ ECU-Berechnungsgrundlage siehe Quartalsheft SNB 2/1988, S. 157–171.

Pour le calcul de l'ÉCU, voir Bulletin trimestriel de la BNS, 2/1988, p. 157 à 171.

² Mittelkurs. Der in Schweizerfranken ausgedrückte Gegenwert eines Sonderziehungsrechtes (SZR) bestimmt sich nach dem Mittelkurs des US-Dollars auf dem Devisenmarkt von Zürich und dem vom Internationalen Währungsfonds errechneten Kurs des Dollars zu den SZR.

Cours moyen. La contre-valeur en francs suisses d'un droit de tirage spécial (DTS) est déterminée d'après le cours moyen du dollar des Etats-Unis sur le marché des changes de Zurich et le cours en dollars du DTS, calculé par le Fonds monétaire international.

G2 Wechselkursindizes Indices du cours du franc

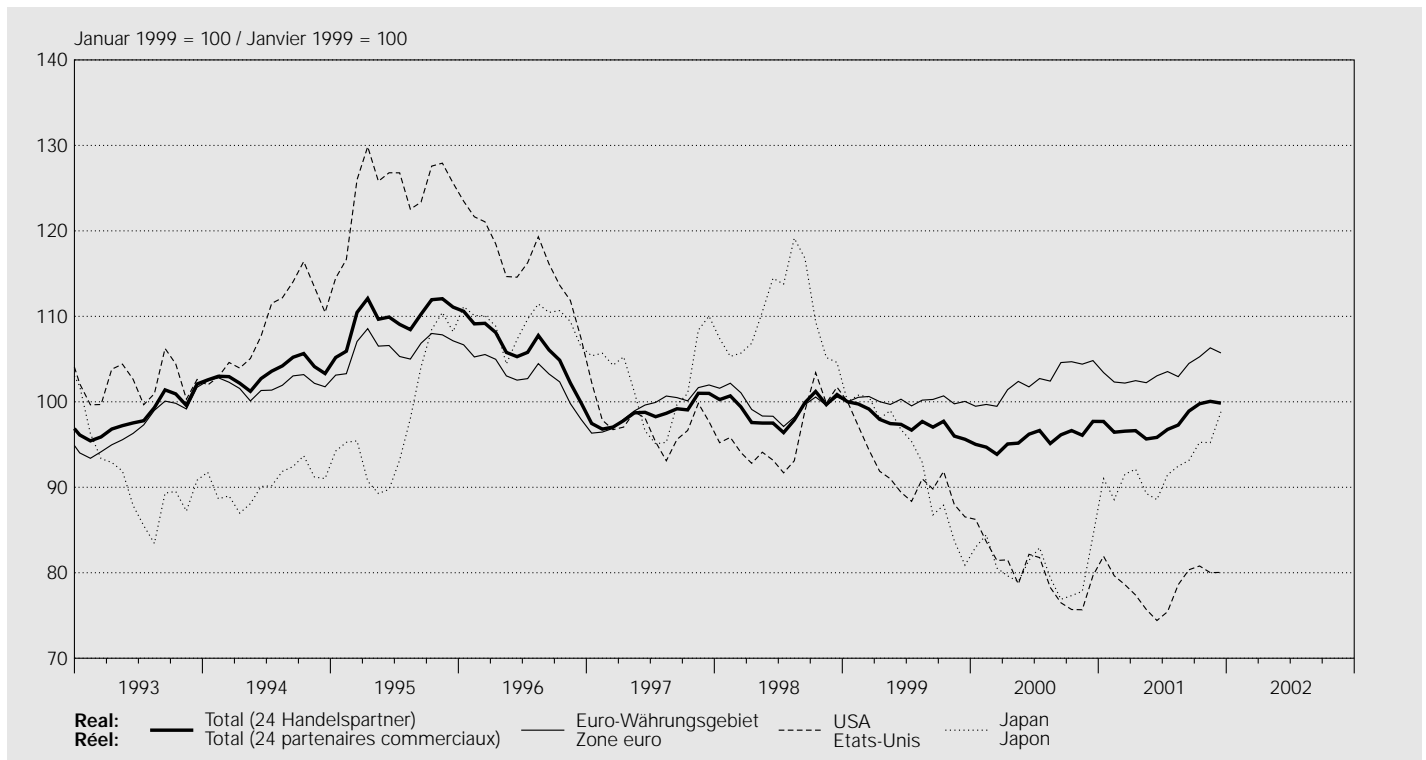

Januar 1999 = 100 / Janvier 1999 = 100

Jahresmittel Monatsmittel	Total ¹		Europa Europe		davon / dont		Eurowährungsgebiet ²		davon / dont		Frankreich		Italien	
	real réel	nominal nominal	real réel	nominal nominal	Vereinigtes Königreich Royaume-Uni		Zone euro ²		Deutschland		France		Italie	
					real réel	nominal nominal	real réel	nominal ³	Allemagne		France		Italie	
									real réel	nominal ³	real réel	nominal ³	real réel	nominal ³
1	2	3	4	5	6	7	8	9	10	11	12	13	14	
1992	94.9	89.3	93.5	87.3	101.6	92.6	93.5	87.2	95.4	91.2	93.8	92.2	83.5	72.8
1993	98.3	92.9	98.4	92.8	114.7	102.9	97.1	91.6	95.7	91.8	96.7	93.9	100.2	88.3
1994	103.4	98.6	103.2	98.1	119.8	109.2	102.0	96.7	99.7	97.4	101.6	99.4	107.9	97.9
1995	109.7	104.3	108.3	103.0	132.3	122.5	106.3	100.6	102.0	99.5	105.7	103.4	122.1	114.6
1996	106.2	102.4	104.8	101.0	126.2	118.6	103.2	99.3	101.8	100.0	102.5	101.4	107.3	103.7
1997	98.6	96.8	98.9	97.3	99.6	96.1	99.3	97.6	98.7	98.1	98.8	98.5	99.5	97.4
1998	99.1	98.5	99.2	98.8	95.4	95.2	99.7	99.4	99.4	99.6	99.4	99.6	99.9	99.4
1999	97.7	98.0	99.3	99.9	93.5	94.0	100.1	100.3	100.3	.	100.2	.	100.0	.
2000	95.7	96.4	100.4	102.2	87.7	89.3	102.3	103.1	102.7	.	102.9	.	101.6	.
2001	97.6	100.2	102.6	107.0	91.5	94.0	103.7	106.3	104.3	.	105.3	.	102.5	.
2000 12	97.7	99.0	103.0	105.3	90.4	92.5	104.8	106.1	105.5	.	105.8	.	103.6	.
2001 01	97.7	99.3	102.0	104.8	93.1	94.8	103.4	105.0	103.8	.	105.1	.	102.0	.
2001 02	96.4	98.5	101.1	104.6	91.9	94.2	102.3	104.5	102.6	.	104.2	.	101.1	.
2001 03	96.6	98.8	101.2	105.0	91.3	93.5	102.2	104.5	102.7	.	103.9	.	101.1	.
2001 04	96.6	99.1	101.6	105.7	90.5	92.9	102.5	105.0	103.0	.	104.2	.	101.4	.
2001 05	95.7	97.9	101.0	105.1	88.9	91.3	102.2	104.7	102.8	.	103.7	.	101.4	.
2001 06	95.8	97.9	101.7	105.8	88.9	91.3	103.0	105.4	103.6	.	104.7	.	102.1	.
2001 07	96.8	98.9	102.5	106.6	89.8	91.7	103.5	106.1	104.0	.	105.3	.	102.4	.
2001 08	97.3	100.3	102.2	107.0	91.6	94.5	102.9	106.0	103.6	.	104.7	.	101.8	.
2001 09	98.9	102.1	103.7	108.8	92.1	95.2	104.5	107.6	105.3	.	106.2	.	103.5	.
2001 10	99.8	103.1	104.6	109.9	93.1	96.3	105.3	108.5	106.3	.	106.8	.	104.0	.
2001 11	100.1	103.3	105.2	110.5	93.2	96.2	106.3	109.5	107.4	.	107.9	.	104.9	.
2001 12	99.8	103.1	104.7	110.0	93.1	96.1	105.7	108.9	106.7	.	107.3	.	104.3	.

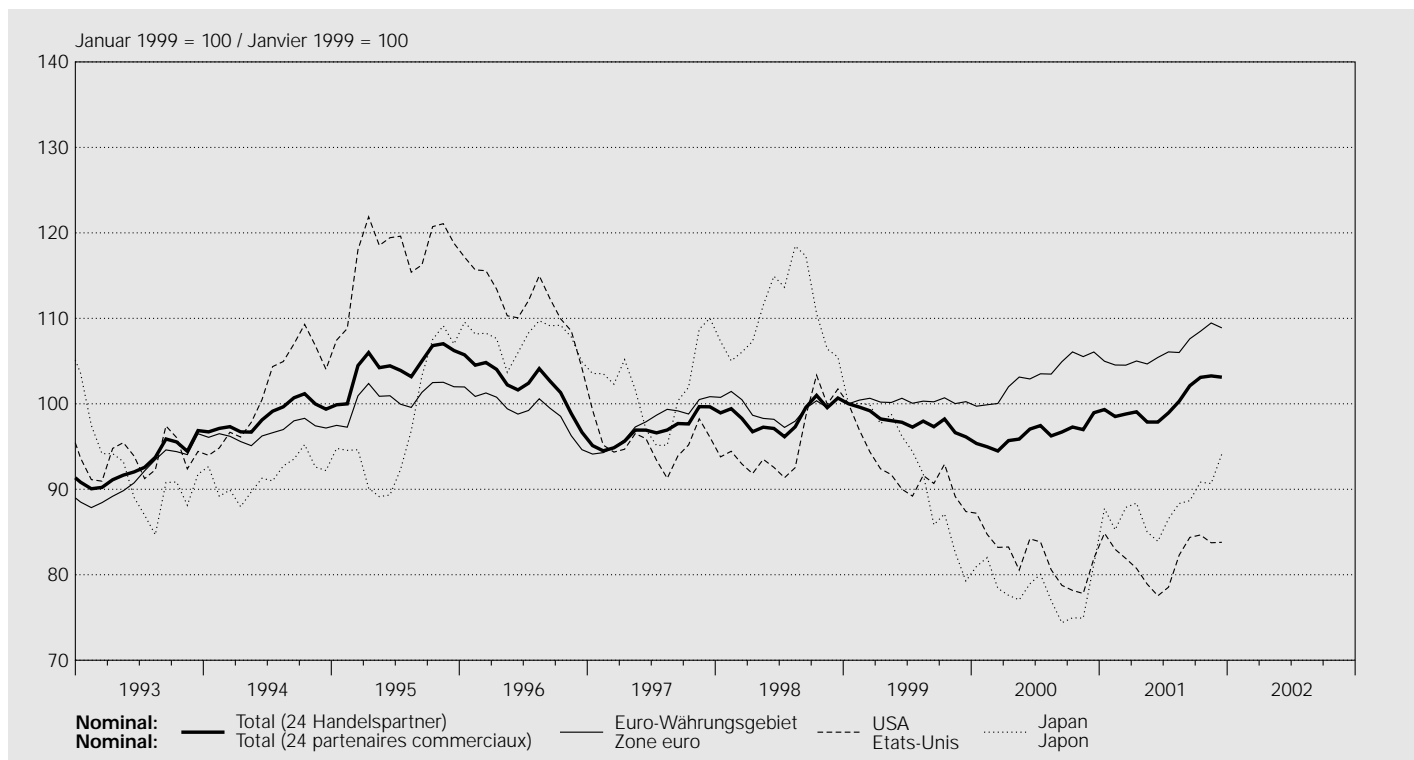

Jahresmittel Monatsmittel	Nordamerika Amérique du Nord			Asien Asie			Australien Australie			
	real réel	nominal nominal	davon/dont USA Etats-Unis	real réel	nominal nominal	davon/dont Japan Japon	real réel	nominal nominal	real réel	nominal nominal
Moyenne annuelle Moyenne mensuelle	15	16	17	18	19	20	21	22	23	24
1992	104.9	97.4	107.3	98.6	.	.	106.8	110.4	89.4	85.0
1993	100.6	92.9	102.2	93.6	.	.	90.8	92.1	93.0	87.2
1994	107.7	100.9	108.7	101.4	.	.	90.4	91.5	92.2	87.5
1995	123.2	116.5	124.4	117.2	.	.	98.1	97.4	102.5	99.9
1996	115.8	111.6	116.5	112.0	.	.	109.2	107.7	91.4	90.5
1997	97.0	95.1	97.4	95.3	.	.	102.3	102.0	82.3	81.2
1998	96.0	95.4	96.2	95.6	.	.	109.9	110.3	96.5	96.1
1999	91.2	92.1	91.6	92.2	94.1	92.9	93.6	92.8	90.2	90.3
2000	79.6	81.9	80.1	82.0	83.9	80.7	80.6	78.1	86.2	89.2
2001	78.7	82.1	78.6	82.0	91.7	87.5	92.3	88.1	94.2	100.2
2000 12	79.7	81.9	79.7	81.9	86.8	83.1	84.3	81.2	89.8	94.7
2001 01	81.9	84.8	81.9	84.9	91.8	88.2	91.0	87.8	91.3	96.6
2001 02	79.7	83.0	79.6	83.0	89.6	85.9	88.6	85.3	92.3	98.1
2001 03	78.8	82.0	78.6	81.9	90.9	87.1	91.5	87.9	96.5	102.7
2001 04	77.6	80.9	77.4	80.8	91.2	87.4	92.1	88.4	95.9	102.1
2001 05	75.8	79.0	75.7	78.9	88.8	84.6	89.3	85.0	90.4	95.8
2001 06	74.4	77.6	74.4	77.5	87.8	83.3	88.6	83.9	89.3	94.5
2001 07	75.5	78.6	75.4	78.5	89.9	85.2	91.5	86.5	91.8	97.4
2001 08	78.7	82.4	78.6	82.3	91.8	87.6	92.5	88.3	92.8	99.0
2001 09	80.5	84.5	80.3	84.4	93.2	88.8	93.1	88.7	98.8	105.3
2001 10	81.0	84.9	80.8	84.7	94.9	90.5	95.3	90.8	99.3	106.1
2001 11	80.3	84.0	80.0	83.7	94.4	89.9	95.2	90.7	96.0	102.4
2001 12	80.3	84.0	80.0	83.8	96.2	91.5	98.8	94.1	96.5	102.9

¹ Gegenüber 24 Handelspartnern. Zur Revision der Wechselkursindizes vgl. Quartalsheft 3/2001 der SNB.
 Par rapport à 24 partenaires commerciaux. Pour la révision des indices du cours du franc, voir Bulletin trimestriel 3/2001 de la BNS.

² Bis Dezember 1998 ohne Irland, Finnland und Griechenland.
 Jusqu'en décembre 1998, sans l'Irlande, la Finlande et la Grèce.

³ Nominale Werte ab Januar 1999 siehe Euro-Währungsgebiet (Kolonne 8).
 Pour les données en termes nominaux à partir de janvier 1999, voir zone euro (colonne 8).

G3 Terminkurse des USD in CHF¹ Cours à terme du dollar¹

Interbankhandel (Ankauf 11.00 Uhr) / Marché interbancaire (cours acheteur, à 11h)

Jahresmittel Monatsmittel	USD 1.-		USD 1.-		Tag Jour	USD 1.-		USD 1.-	
	3-Monats- Terminkurs	Abschlag (-) Aufschlag (+)	6-Monats- Terminkurs	Abschlag (-) Aufschlag (+)		3-Monats- Terminkurs	Abschlag (-) Aufschlag (+)	6-Monats- Terminkurs	Abschlag (-) Aufschlag (+)
Moyenne annuelle Moyenne mensuelle	Cours à 3 mois	Disagio (-) Agio (+)	Cours à 6 mois	Disagio (-) Agio (+)		Cours à 3 mois	Disagio (-) Agio (+)	Cours à 6 mois	Disagio (-) Agio (+)
	1	2	3	4		1	2	3	4
1992	1.4180	0.0143	1.4305	0.0268	2001 12 01				
1993	1.4836	0.0061	1.4871	0.0096	2001 12 02				
1994	1.3641	-0.0019	1.3604	-0.0056	2001 12 03	1.6512	-0.0001	1.6508	-0.0005
1995	1.1729	-0.0088	1.1644	-0.0173	2001 12 04	1.6546	-0.0001	1.6540	-0.0007
1996	1.2244	-0.0108	1.2136	-0.0215	2001 12 05	1.6514	-0.0002	1.6507	-0.0009
1997	1.4362	-0.0148	1.4216	-0.0293	2001 12 06	1.6583	-0.0003	1.6571	-0.0014
1998	1.4339	-0.0146	1.4205	-0.0280	2001 12 07	1.6542	-0.0005	1.6529	-0.0018
1999	1.4873	-0.0153	1.4727	-0.0300	2001 12 08				
2000	1.6740	-0.0146	1.6604	-0.0282	2001 12 09				
2001	1.6832	-0.0035	1.6795	-0.0072	2001 12 10	1.6590	-0.0002	1.6583	-0.0009
2000 12	1.6744	-0.0130	1.6630	-0.0244	2001 12 11	1.6612	-0.0001	1.6607	-0.0006
2001 01	1.6200	-0.0091	1.6119	-0.0172	2001 12 12	1.6499	0.0001	1.6491	-0.0007
2001 02	1.6585	-0.0076	1.6515	-0.0146	2001 12 13	1.6440	0.0000	1.6429	-0.0011
2001 03	1.6811	-0.0067	1.6748	-0.0130	2001 12 14	1.6337	-0.0001	1.6324	-0.0014
2001 04	1.7062	-0.0058	1.7009	-0.0111	2001 12 15				
2001 05	1.7478	-0.0041	1.7437	-0.0082	2001 12 16				
2001 06	1.7799	-0.0028	1.7766	-0.0061	2001 12 17	1.6289	-0.0003	1.6274	-0.0019
2001 07	1.7578	-0.0024	1.7549	-0.0053	2001 12 18	1.6325	-0.0002	1.6312	-0.0015
2001 08	1.6783	-0.0016	1.6756	-0.0043	2001 12 19	1.6384	-0.0002	1.6372	-0.0014
2001 09	1.6376	-0.0010	1.6361	-0.0025	2001 12 20	1.6323	-0.0001	1.6312	-0.0013
2001 10	1.6321	-0.0008	1.6310	-0.0019	2001 12 21	1.6345	-0.0002	1.6334	-0.0012
2001 11	1.6508	-0.0001	1.6500	-0.0009	2001 12 22				
2001 12	1.6496	-0.0002	1.6487	-0.0011	2001 12 23				
					2001 12 24	1.6508	-0.0002	1.6499	-0.0011
					2001 12 25
					2001 12 26
					2001 12 27	1.6799	-0.0003	1.6788	-0.0013
					2001 12 28	1.6781	-0.0002	1.6772	-0.0010
					2001 12 29				
					2001 12 30				
					2001 12 31
					2002 01 01
					2002 01 02
					2002 01 03	1.6471	-0.0003	1.6459	-0.0014
					2002 01 04	1.6480	-0.0002	1.6469	-0.0013
					2002 01 05				
					2002 01 06				
					2002 01 07	1.6455	-0.0002	1.6444	-0.0013
					2002 01 08	1.6499	-0.0004	1.6489	-0.0014
					2002 01 09	1.6565	-0.0005	1.6555	-0.0015
					2002 01 10	1.6604	-0.0004	1.6594	-0.0014
					2002 01 11	1.6608	-0.0003	1.6599	-0.0012
					2002 01 12				
					2002 01 13				
					2002 01 14	1.6548	—	1.6543	-0.0005
					2002 01 15	1.6591	—	1.6587	-0.0004

¹ Die Terminkurse ergeben sich aus den Kassakursen und den in Schweizerfranken ausgedrückten Abschlägen bzw. Aufschlägen.
Les cours à terme sont formés des cours au comptant et des disagios ou agios exprimés en francs suisses.

H1 Rechnungsabschlüsse und Schulden von Bund, Kantonen und Gemeinden Clôture des comptes et dettes de la Confédération, des cantons et des communes

In Millionen Franken / En millions de francs

Jahr bzw. Jahresende	Einnahmen	Ausgaben	Überschuss	Schulden ¹
Année / Fin d'année	Recettes	Dépenses	Excédent	Dettes ¹
	1	2	3	4
Bund^{2, 3} / Confédération^{2, 3}				
1991	31 458	35 501	- 4 043	43 915
1992	32 777	37 816	- 5 039	55 296
1993	31 401	40 600	- 9 199	65 970
1994	34 635	41 341	- 6 706	73 269
1995	36 162	40 856	- 4 694	79 936
1996	38 463	44 236	- 5 773	86 011
1997	38 852	44 383	- 5 531	93 109
1998	47 073	46 962	111	105 278
1999	42 996	46 253	- 3 257	98 404
2000	51 683	47 131	4 552	105 293
2001	52 924	48 906	4 018	..
2002
Kantone / Cantons				
1991	41 845	45 626	- 3 781	34 983
1992	44 175	48 334	- 4 159	40 759
1993	47 002	52 392	- 5 390	46 971
1994	48 801	52 508	- 3 707	51 649
1995	50 147	52 111	- 1 964	53 436
1996	52 972	55 174	- 2 202	56 817
1997	53 788	56 866	- 3 078	60 151
1998	56 158	57 170	- 1 012	63 197
1999	58 541	57 799	742	62 763
2000	58 900	60 200	- 1 300	63 000
Gemeinden / Communes⁴				
1991	31 088	33 239	- 2 151	31 000
1992	33 339	35 968	- 2 629	33 750
1993	35 892	37 087	- 1 195	35 000
1994	36 980	37 873	- 893	36 000
1995	37 587	38 427	- 840	37 000
1996	38 200	38 696	- 496	37 500
1997	37 894	38 471	- 577	38 000
1998	38 770	39 327	- 557	38 600
1999	40 544	39 714	830	38 600
2000	40 500	41 000	- 500	38 100
Total ohne Doppelzählungen / Total sans les doubles imputations				
1991	86 296	96 272	- 9 976	109 898
1992	91 127	102 955	- 11 827	129 805
1993	94 459	110 784	- 16 325	147 941
1994	100 226	111 745	- 11 519	160 918
1995	103 555	111 054	- 7 499	170 372
1996	107 545	116 017	- 8 472	180 328
1997	108 124	117 310	- 9 186	191 260
1998	118 823	120 282	- 1 459	207 075
1999	117 755	119 439	- 1 685	199 767
2000	119 761	124 556	- 4 795	206 393

¹ Fremdkapital abzüglich Rückstellungen und transitorische Passiven.
Fonds de tiers moins provisions et passifs transitoires.

² Statistisch begründete Abweichung gegenüber der Finanzrechnung des Bundes.
Différence par rapport au compte financier de la Confédération due au système statistique.

³ Schulden: Inkl. Verpflichtungen für Sonderrechnungen. Ohne die vom Bund finanzierten Kantonsdarlehen an die ALV.
Dettes: y compris engagements envers des entités particulières; après déduction des prêts des cantons à l'AC, financés par la Confédération.

⁴ Teilweise geschätzte Zahlen.
Chiffres fondés en partie sur des estimations.

H2 Einnahmen und Ausgaben des Bundes¹ Recettes et dépenses de la Confédération¹

In Millionen Franken / En millions de francs

Einnahmen / Recettes

Jahr Année	Laufende Einnahmen / Recettes courantes									
	Total (2 + 11 bis 13) (2 + 11 à 13)	Fiskaleinnahmen / Recettes fiscales								
	Total	davon / dont								
		Direkte Bundes- steuer Impôt fédéral direct	Verrech- nungs- steuern Impôt anticipé	Stempel- abgaben Droits de timbre	Mehrwert- steuer ² Taxe sur la valeur ajoutée ²	Mineralöl- steuer auf Treibstoffen Impôt sur les huiles minérales grevant les carburants	Mineralöl- steuerzu- schlag auf Treibstoffen Surtaxe sur les huiles minérales grevant les carburants	Tabak- steuern Impôt sur le tabac	Zölle Droits de douane	
	1	2	3	4	5	6	7	8	9	10
1993	31 294	28 589	7 884	1 928	2 181	9 381	2 231	1 732	1 167	1 174
1994	34 537	31 428	8 961	3 508	2 024	9 378	2 518	1 756	1 193	1 223
1995	35 547	32 129	8 244	2 048	1 703	12 428	2 506	1 768	1 325	1 197
1996	37 167	34 159	8 972	3 318	1 977	12 068	2 565	1 819	1 388	1 358
1997	37 474	34 694	9 725	2 320	2 513	12 526	2 447	1 668	1 440	1 093
1998	45 613	39 853	9 687	5 388	3 256	13 287	2 793	1 893	1 453	1 034
1999	42 056	39 010	10 511	1 663	3 126	15 060	2 862	1 945	1 702	1 099
2000	50 400	46 492	10 685	6 202	4 146	16 594	2 949	2 003	1 665	1 096
2001	51 609	44 536	11 550	3 200	3 650	16 600	3 070	2 090	1 727	1 171
2002

Ausgaben nach Aufgabengebieten¹ / Dépenses par groupes de tâches¹

Jahr Année	Allgemeine Verwaltung Administration générale	Justiz, Polizei Justice, police	Beziehungen zum Ausland Relations avec l'étranger		Landesver- teidigung Défense nationale	Bildung und Grundlagen- forschung Formation et recherche fondamentale	Kultur und Freizeit Culture et loisirs	Gesundheit Santé	Soziale Wohlfahrt Prévoyance sociale
			Total	davon / dont Entwicklungs- hilfe Aide au déve- loppement					
	1	2	3	4	5	6	7	8	9
1993	1 349	437	2 070	1 201	5 753	2 971	275	172	11 289
1994	1 343	450	2 114	1 274	5 935	3 103	288	170	10 688
1995	1 403	457	2 052	1 223	5 856	3 179	297	190	10 305
1996	1 473	439	2 066	1 212	5 580	3 145	389	191	12 724
1997	1 429	447	2 043	1 168	5 395	3 075	336	177	12 857
1998	1 426	484	2 043	1 219	5 352	3 131	466	184	12 910
1999	1 744	509	2 148	1 295	4 988	3 267	482	194	12 004
2000	1 657	543	2 274	1 277	5 004	3 264	573	195	12 282
2001	1 935	634	2 223	1 271	4 841	3 385	502	221	12 753
2002

Ausgaben nach Sachgruppen¹ / Dépenses selon leur nature¹

Jahr Année	Laufende Ausgaben / Dépenses courantes							
	Total (1 bis 6 + 9) (1 à 6 + 9)	Personalaufwand Charges de personnel	Sachaufwand Biens, services et marchandises	Rüstungs- ausgaben Dépenses d'armement	Passivzinsen Intérêts passifs	Kantonsanteile / Part des cantons		
					Total	davon / dont		
						Direkte Bundessteuer Impôt fédéral direct	Verrechnungs- steuer Impôt anticipé	
	1	2	3	4	5	6	7	8
1993	33 977	4 830	2 985	2 293	2 486	2 590	2 365	190
1994	35 860	4 997	2 939	2 437	3 079	3 072	2 688	348
1995	36 317	4 901	2 811	2 615	3 080	2 710	2 473	202
1996	38 803	4 917	3 064	2 361	2 922	3 051	2 691	329
1997	37 800	4 785	2 889	2 122	3 079	3 179	2 917	229
1998	40 673	4 785	3 006	2 044	3 344	3 485	2 919	535
1999	40 636	4 817	3 045	1 849	3 586	4 618	3 172	163
2000	41 749	4 014	3 009	1 770	3 489	5 710	3 225	616
2001	43 530	4 359	2 944	1 527	3 917	5 827	3 489	317
2002

Jahr Année	Regalien und Konzessionen Patentes et concessions	Vermögenserträge Revenus des biens	Entgelte Contributions	Investitionseinnahmen/Recettes d'investissement		Total (1 + 14)
				Total	davon / dont Rückzahlung von Darlehen und Beteiligungen Remboursement de prêts et de participations	
	11	12	13	14	15	16
1993	244	1 324	1 137	107	100	31 401
1994	243	1 331	1 183	98	75	34 635
1995	228	1 992	1 199	614	575	36 162
1996	273	1 777	958	1 296	1 106	38 463
1997	169	1 648	963	1 378	1 330	38 852
1998	250	4 461	1 050	1 460	1 413	47 073
1999	170	1 757	1 119	939	896	42 996
2000	1 371	1 502	1 035	1 283	1 210	51 683
2001	4 805	1 227	1 042	1 315	1 236	52 924
2002

Jahr Année	Verkehr Trafic	Umwelt und Raumordnung Environnement	Landwirtschaft und Ernährung Agriculture et alimentation	Übrige Volkswirtschaft Autres secteurs économiques	Finanzen und Steuern / Finances et impôts			Total (1 bis 3+5 bis 14) (1 à 3 + 5 à 14)
					Total	davon / dont Kantonsanteile an Bundes- einnahmen Part des cantons aux recettes de la Confédération	Zinsen Intérêts	
	10	11	12	13	14	15	16	17
1993	6 239	561	3 416	822	5 245	2 590	2 486	40 600
1994	6 176	637	3 475	649	6 313	3 072	3 079	41 341
1995	6 430	590	3 525	655	5 917	2 710	3 080	40 856
1996	6 738	582	3 932	877	6 099	3 051	2 922	44 236
1997	7 002	689	3 922	639	6 372	3 179	3 079	44 383
1998	8 686	695	3 926	671	6 989	3 485	3 344	46 962
1999	6 915	765	4 187	730	8 319	4 618	3 586	46 253
2000	6 630	721	3 727	849	9 413	5 710	3 489	47 131
2001	6 900	796	3 991	810	9 915	5 827	3 917	48 906
2002

Jahr Année	Beiträge und Entschädigungen / Subventions et dédommagements						Investitionsausgaben / Dépenses d'investissement				Total (1 + 15)
	Total (10 bis 14) (10 à 14)	an Gemein- wesen à des collec- tivités publiques	an bundes- eigene Sozialversi- cherungen aux assu- rances sociales de la Confédé- ration	an bundes- eigene Unterneh- mungen aux entre- prises de la Confédé- ration	Ausland à l'étranger	Übrige autres	Total (16 bis 18) (16 à 18)	Sachgüter Investisse- ments propres	Darlehen und Beteili- gungen Prêts et participa- tions per- manentes	Beiträge Subven- tions	
	9	10	11	12	13	14	15	16	17	18	19
1993	18 794	3 528	6 510	2 039	1 543	5 174	6 623	934	2 567	3 122	40 600
1994	19 336	4 497	6 741	2 127	1 633	4 338	5 481	826	1 511	3 144	41 341
1995	20 200	5 464	7 050	2 202	1 579	3 905	4 540	783	672	3 085	40 856
1996	22 489	6 321	7 359	2 144	1 580	5 085	5 433	741	1 768	2 923	44 236
1997	21 745	6 911	7 377	2 179	1 557	3 722	6 583	667	3 052	2 863	44 383
1998	24 010	7 121	8 061	3 495	1 600	3 733	6 289	725	1 996	3 569	46 962
1999	22 720	7 868	7 897	1 054	1 726	4 175	5 617	792	959	3 866	46 253
2000	23 687	..	8 109	1 064	1 726	..	5 383	338	590	4 454	47 131
2001	24 890	..	8 693	945	1 685	..	5 376	539	480	4 357	48 906
2002

¹ Finanzrechnung.
Compte financier.

² Vor 1995 WUST.
Avant 1995 ICHA.

H3 Einnahmen und Ausgaben von Bund, Kantonen und Gemeinden Recettes et dépenses de la Confédération, des cantons et des communes

In Millionen Franken / En millions de francs

Einnahmen¹ / Recettes¹

Jahr Année	Steuern / Impôts		Steuern von Einkommen und Vermögen Impôts sur le revenu et la fortune			Stempelabgaben Droits de timbre fédéral	Besitz- und Aufwandsteuern Impôts sur la propriété et sur la dépense		
	Total (2 + 6 + 7 + 9 + 11 bis 13) (2 + 6 + 7 + 9 + 11 à 13)	Total	davon / dont		Total		davon / dont		
	1	2	Einkommens- und Vermögens- steuern Impôts sur le revenu et la fortune	Ertrags- und Kapitalsteuern Impôts sur le bénéfice et le capital	Verrechnungs- steuern Impôt anticipé	6	Motorfahrzeug- steuern Impôts sur les véhicules à moteur	8	
1991	66 133	46 574	31 449	7 517	4 104	1 934	1 343	1 216	
1992	68 762	49 286	33 820	8 112	3 974	1 953	1 385	1 264	
1993	69 405	49 157	36 087	7 829	1 928	2 181	1 470	1 328	
1994	73 502	53 027	37 726	8 160	3 508	2 024	1 515	1 368	
1995	74 919	51 526	37 614	8 219	2 048	1 703	1 556	1 420	
1996	77 250	53 753	38 488	8 404	3 318	1 977	1 627	1 489	
1997	77 358	53 057	38 502	8 899	2 320	2 513	1 651	1 526	
1998	83 939	57 461	38 970	9 301	5 388	3 256	1 700	1 565	
1999	85 711	57 105	40 323	10 988	1 663	3 126	1 770	1 622	

Ausgaben nach Funktionen³ / Dépenses par fonctions³

Jahr Année	Allgemeine Verwaltung Administration générale	Justiz, Polizei, Feuerwehr Justice, police, police du feu	Landes- verteidigung Défense nationale	Beziehungen zum Ausland Relations étrangères	Bildung Enseignement	davon / dont		
						Total	Volksschulen Ecoles publiques	Berufsbildung Formation professionnelle
	1	2	3	4	5	6	7	8
1991	6 593	5 532	6 796	1 787	18 580	9 595	2 680	3 281
1992	6 969	5 850	6 827	2 134	19 920	10 323	2 781	3 453
1993	7 097	6 024	6 273	2 070	20 471	10 560	2 952	3 513
1994	7 174	6 270	6 446	2 114	20 813	10 846	2 977	3 514
1995	7 267	6 432	6 338	2 052	21 229	11 193	3 028	3 465
1996	7 331	6 519	6 046	2 066	21 367	11 228	2 939	3 556
1997	7 336	6 505	5 831	2 043	21 448	11 323	2 838	3 635
1998	7 577	6 582	5 771	2 043	21 675	11 461	2 888	3 648
1999	7 797	6 544	5 402	2 148	21 971	11 384	2 796	3 808

Ausgaben nach Sachgruppen⁴ / Dépenses selon leur nature⁴

Jahr Année	Laufende Ausgaben / Dépenses courantes						Beiträge, Entschädigungen Subventions, dédommagements	
	Total (1 bis 6) (1 à 6)	Personalaufwand Charges de personnel	Sachaufwand Biens, services et marchandises	Passivzinsen Intérêts passifs	Anteile, Beiträge ohne Zweck- bindung Parts et contributions sans affectation	Total	davon / dont	
	1	2	3	4	5	6	an Gemein- wesen à des collectiv- ités publiques	7 Übrige autres
1991	82 536	35 044	17 311	5 279	3 738	36 603	11 702	24 901
1992	88 863	37 650	17 930	6 409	4 277	39 452	12 579	26 874
1993	91 748	38 844	17 855	6 917	3 982	41 643	13 511	28 132
1994	95 233	39 801	18 391	7 593	4 465	42 597	13 149	29 447
1995	97 072	40 165	18 771	7 798	4 137	44 188	13 850	30 338
1996	100 832	41 029	19 087	7 653	4 444	48 767	15 705	33 062
1997	100 330	40 725	18 761	7 817	4 536	49 100	16 072	33 028
1998	103 818	40 653	19 239	7 985	4 974	52 388	16 448	35 941
1999	105 023	40 963	19 727	8 095	7 423	52 699	16 460	36 238

Jahr Année	Verbrauchsabgaben Impôts sur la consommation		Verkehrsabgaben	Zölle	Landwirtschaftliche Abgaben	Übrige Einnahmen Autres recettes	Total (1 + 14)
	Total	davon / dont Mehrwertsteuer ² Taxe sur la valeur ajoutée ²	Impositions spéciales de la consommation	Droits de douane	Autres		
	9	10	11	12	13	14	15
1991	14 255	10 006	336	1 221	469	20 163	86 296
1992	14 141	9 817	337	1 228	431	22 365	91 127
1993	14 606	9 381	335	1 174	482	25 054	94 459
1994	14 940	9 378	347	1 223	425	26 724	100 226
1995	18 127	12 428	436	1 197	375	28 636	103 555
1996	17 949	12 068	437	1 358	147	30 295	107 545
1997	18 446	12 526	441	1 093	156	30 766	108 124
1998	19 842	13 287	459	1 034	187	34 884	118 823
1999	22 015	15 060	466	1 099	131	32 044	117 755

Jahr Année	Kultur und Freizeit	Gesundheit	Soziale Wohlfahrt Prévoyance sociale		Verkehr	Umwelt, Raumord- nung Environne- ment	Volkswirtschaft Economie publique		Finanzen und Steuern	Total (1 bis 5 + 9 bis 11 + 13 bis 15 + 17) (1 à 5 + 9 à 11 + 13 à 15 + 17)
	Culture et loisirs	Santé	Total	davon / dont Sozialver- sicherungen Assurances sociales	Trafic		Total	davon / dont Landwirt- schaft Agriculture	Finances et impôts	
	9	10	11	12	13	14	15	16	17	18
1991	3 390	11 909	15 514	10 383	10 314	4 279	5 696	3 623	5 881	96 272
1992	3 382	12 878	16 848	11 206	10 548	4 411	5 940	3 711	7 247	102 955
1993	3 230	13 650	21 870	15 938	11 520	4 494	6 480	3 933	7 604	110 784
1994	3 313	13 927	21 125	14 584	11 487	4 543	6 107	3 972	8 426	111 745
1995	3 384	14 224	19 853	13 115	11 437	4 482	5 973	4 001	8 383	111 054
1996	3 566	14 599	23 474	16 493	11 788	4 492	6 369	4 390	8 399	116 017
1997	3 389	14 563	24 945	17 676	12 006	4 574	6 111	4 397	8 559	117 310
1998	3 637	14 752	24 819	17 283	13 586	4 725	6 199	4 368	8 916	120 282
1999	3 646	15 104	23 143	15 183	12 074	4 819	6 709	4 683	10 084	119 439

Jahr Année	Investitionsausgaben / Dépenses d'investissement					Übrige zu aktivierende Ausgaben	Total (1 + 9)
	Total (10 bis 12 + 14) (10 à 12 + 14)	Sachgüter	Darlehen und Beteiligungen	Beiträge Subventions			
	9	10	11	12	13	14	15
1991	13 736	10 790	952	5 705	3 835	123	96 272
1992	14 091	11 246	1 126	5 287	3 635	68	102 955
1993	18 496	11 132	5 386	5 705	3 793	67	110 244
1994	16 300	11 262	3 178	5 724	3 929	65	111 533
1995	13 982	10 890	1 204	5 670	3 841	58	111 054
1996	15 185	10 469	3 197	5 307	3 800	13	116 017
1997	16 979	10 200	5 336	5 139	3 705	10	117 310
1998	16 464	10 680	3 585	5 885	3 704	18	120 282
1999	14 417	10 638	1 487	6 151	3 881	21	119 439

¹ Ohne Doppelzahlungen und Kirchensteuern.
Montants comptés à double et impôts paroissiaux non compris.

² Vor 1995 WUST.
Avant 1995 ICHA.

³ Nach Abzug der Doppelzahlungen.
Déduction faite des montants comptés à double.

⁴ Doppelzahlungen in den Totalen und Subtotalen nicht enthalten.
Doubles imputations non comprises dans les totaux et les sous-totaux.

I1 Aussenhandel nach Verwendungszweck Commerce extérieur selon l'utilisation des marchandises

Einfuhr / Importations

In Millionen Franken / En millions de francs

Jahr Quartal ¹	Einfuhr Importations					Total ³ (1 bis 4) (1 à 4)
	Rohstoffe und Halbfabrikate	Energieträger ²	Investitionsgüter	Konsumgüter		
Année Trimestre ¹	Matières premières et produits semi-finis	Agents énergétiques ²	Biens d'équipement	Biens de consommation		
	1	2	3	4		5
1991	26 916	4 357	23 983	33 425		88 681
1992	26 800	3 898	22 449	33 593		86 739
1993	25 741	3 440	21 546	33 039		83 767
1994	27 430	3 044	22 783	34 022		87 279
1995	28 706	2 656	25 967	33 446		90 775
1996	27 134	3 352	26 794	34 688		91 967
1997	30 447	4 888	29 066	38 687		103 088
1998	31 248	3 363	30 847	41 407		106 866
1999	31 275	3 513	34 633	43 995		113 416
2000	35 830	6 290	38 972	47 523		128 615
1999 III	7 622	913	8 501	11 162		28 197
1999 IV	8 340	1 148	9 292	11 642		30 422
2000 I	8 985	1 340	9 202	11 696		31 223
2000 II	9 025	1 378	9 838	11 236		31 477
2000 III	8 803	1 695	9 297	11 645		31 440
2000 IV	9 017	1 877	10 636	12 946		34 476
2001 I	9 660	1 722	9 703	12 955		34 040
2001 II	9 575	1 697	9 480	12 786		33 539
2001 III	8 320	1 537	8 483	12 891		31 232

Veränderung gegenüber dem Vorjahr / Variation par rapport à l'année précédente

In Prozent / En pourcent

Jahr Quartal ¹	Rohstoffe und Halbfabrikate Matières premières et produits semi-finis		Energieträger ² Agents énergétiques ²		Investitionsgüter Biens d'équipement		Konsumgüter Biens de consommation		Total ³	
	nominal	real	nominal	real	nominal	real	nominal	real	nominal	real
Année Trimestre ¹	nominal	réel	nominal	réel	nominal	réel	nominal	réel	nominal	réel
	1	2	3	4	5	6	7	8	9	10
1991	-6.5	-5.1	1.0	2.4	-1.0	-2.7	2.7	2.8	-1.3	-1.2
1992	-0.4	-1.2	-10.5	1.2	-6.4	-10.3	0.5	-3.4	-2.2	-4.4
1993	-3.9	-1.2	-11.7	-8.5	-4.0	-2.5	-1.7	0.5	-3.4	-1.2
1994	6.6	10.6	-11.5	2.9	5.5	13.5	3.2	6.7	4.2	9.5
1995	4.6	3.0	-12.8	-5.1	14.0	17.7	-1.7	2.0	4.0	6.1
1996	-5.5	-2.4	26.2	6.2	3.2	1.6	3.7	4.2	1.3	1.5
1997	12.2	9.5	45.8	29.5	8.5	5.6	11.5	2.3	12.1	6.4
1998	2.6	5.0	-31.2	-10.7	6.1	12.2	7.0	9.7	3.7	8.1
1999	0.1	3.5	4.5	-6.0	12.3	11.5	6.2	10.4	6.1	8.2
2000	14.6	8.1	79.0	-0.8	12.5	8.5	8.0	5.8	13.4	7.0
1999 III	0.1	2.8	25.2	-1.3	17.1	20.3	7.8	12.8	8.6	11.4
1999 IV	12.8	12.1	56.1	6.3	8.4	6.4	8.3	13.6	10.8	10.6
2000 I	19.7	13.6	98.2	-7.0	9.6	7.2	9.5	11.5	14.5	10.1
2000 II	15.6	8.4	77.5	-4.4	16.5	13.7	6.9	8.0	14.3	9.3
2000 III	15.5	8.6	85.7	5.1	9.4	1.6	4.3	1.0	11.5	3.4
2000 IV	8.1	3.1	63.4	-2.5	14.5	13.3	11.2	7.6	13.3	7.7
2001 I	7.5	4.0	28.5	12.5	5.4	7.2	10.8	4.8	9.0	5.7
2001 II	6.1	4.4	23.2	13.2	-3.6	-6.5	13.8	4.5	6.5	1.4
2001 III	-5.5	-4.1	-9.3	1.4	-8.8	-5.3	10.7	5.5	-0.7	-0.4

Ausfuhr / Exportations

Handelsbilanzsaldo / Solde de la balance commerciale

In Millionen Franken / En millions de francs

Jahr Quartal ¹	Ausfuhr Exportations				Total ^{3,4}	Handelsbilanzsaldo ³
	Rohstoffe und Halbfabrikate	Investitionsgüter	Konsumgüter			
Année Trimestre ¹	Matières premières et produits semi-finis	Biens d'équipement	Biens de consommation			Solde de la balance commerciale ³
	6	7	8	9	10	
1991	24 818	30 490	26 586	82 021	- 6 661	
1992	25 654	31 108	29 294	86 148	- 591	
1993	25 035	30 289	31 219	86 659	2 892	
1994	26 471	31 641	31 986	90 213	2 934	
1995	26 997	33 344	31 583	92 012	1 237	
1996	26 714	34 144	33 204	94 174	2 207	
1997	29 710	37 449	37 716	105 133	2 045	
1998	30 442	39 209	39 234	109 113	2 247	
1999	30 878	40 631	42 675	114 445	1 030	
2000	34 490	45 789	45 795	126 549	- 2 066	
1999 III	7 635	9 930	10 321	27 956	- 241	
1999 IV	8 041	11 263	12 276	31 673	1 251	
2000 I	8 570	10 694	11 284	30 656	- 567	
2000 II	8 734	11 281	11 000	31 113	- 363	
2000 III	8 473	11 291	11 284	31 165	- 275	
2000 IV	8 713	12 524	12 227	33 615	- 861	
2001 I	9 129	11 658	12 907	33 824	- 216	
2001 II	8 765	11 446	13 410	33 720	182	
2001 III	8 076	10 689	12 481	31 339	107	

Veränderung gegenüber dem Vorjahr / Variation par rapport à l'année précédente

In Prozent / En pour-cent

Jahr Quartal ¹	Rohstoffe und Halbfabrikate Matières premières et produits semi-finis		Investitionsgüter Biens d'équipement		Konsumgüter Biens de consommation		Total ^{3,4}	
	nominal	real	nominal	real	nominal	real	nominal	real
Année Trimestre ¹	nominal	réel	nominal	réel	nominal	réel	nominal	réel
	11	12	13	14	15	16	17	18
1991	- 0.9	- 1.3	- 0.1	- 4.0	5.3	1.2	1.4	- 1.5
1992	3.4	2.6	2.0	- 0.4	10.2	10.9	5.0	4.1
1993	- 2.4	- 1.9	- 2.6	- 1.6	6.6	4.8	0.6	0.5
1994	5.7	9.4	4.3	5.6	2.6	0.3	4.1	4.7
1995	2.0	0.3	5.4	7.6	- 1.3	4.1	2.0	4.1
1996	- 1.1	1.8	2.4	2.6	5.1	1.6	2.4	2.1
1997	11.2	10.2	9.7	7.8	13.6	5.1	11.6	7.7
1998	2.5	4.6	4.7	6.3	4.0	3.7	3.8	4.9
1999	1.4	1.9	3.6	2.5	8.8	5.4	4.9	3.4
2000	11.7	9.6	12.7	9.9	7.3	2.4	10.6	7.1
1999 III	4.9	5.9	2.2	0.2	8.0	1.9	5.1	2.4
1999 IV	9.3	8.1	9.1	8.6	21.6	13.4	13.8	10.3
2000 I	13.0	11.7	14.1	12.3	14.2	10.9	14.0	11.7
2000 II	14.6	12.2	12.1	9.4	7.9	1.1	11.4	7.2
2000 III	11.0	8.6	13.7	11.8	9.3	2.7	11.5	7.5
2000 IV	8.4	6.4	11.2	9.5	- 0.4	- 3.6	6.1	3.7
2001 I	6.5	5.7	9.0	7.7	14.4	6.1	10.3	6.6
2001 II	0.4	- 0.8	1.5	3.0	21.9	8.2	8.4	3.8
2001 III	- 4.7	- 4.6	- 5.3	- 3.5	10.6	3.2	0.6	- 1.3

¹ 2001: provisorische Werte.
2001: chiffres provisoires.

² Sondereffekt wegen Einführung des neuen Mineralölsteuergesetzes per 1.1.1997 (rückwirkende Besteuerung des Pflicht- und Zollfreilager-Bestandes per 31.12.1996).
Effet spécial dû à l'entrée en vigueur le 1.1.1997 de la nouvelle loi sur l'imposition des huiles minérales (les réserves obligatoires et les dépôts francs ont été imposés rétroactivement au 31.12.1996).

³ Total 1: Ohne Edelmetalle, Edel- und Schmucksteine, Kunstgegenstände und Antiquitäten.
Total 1: sans métaux précieux, pierres gemmes, objets d'art et antiquités.

⁴ Inklusive Energieträger.
Y compris les agents énergétiques.

I2 Aussenhandel nach Warenarten / Commerce extérieur selon la nature des marchandises

Einfuhr / Importations

In Millionen Franken / En millions de francs

Jahr Monat ¹	Einfuhr Importations		davon / dont				
	Total ²		Maschinen, Apparate und Elektronik	Präzisionsinstrumente, Uhren, Bijouterie	Chemikalien	Textilien, Bekleidung, Schuhe	Fahrzeuge
Année Mois ¹			Machines, appareils et électronique	Instruments de précision, horlogerie et bijoux	Produits chimiques	Textiles, habillement et chaussures	Véhicules
	1	2	3	4	5	6	7
1991	88 681	18 882	5 695	10 673	8 890	10 975	
1992	86 739	18 224	5 758	11 453	8 781	9 909	
1993	83 767	17 980	5 924	11 854	8 525	8 392	
1994	87 279	19 010	5 778	12 541	8 369	9 183	
1995	90 775	20 474	5 597	12 982	7 918	10 600	
1996	91 967	20 749	5 761	13 520	7 837	11 200	
1997	103 088	23 083	6 845	16 793	8 419	11 324	
1998	106 866	24 657	6 818	17 797	8 604	12 283	
1999	113 416	26 966	6 849	19 322	8 521	14 422	
2000	128 615	31 583	8 031	21 899	8 905	14 903	
2000 11	12 125	2 896	763	2 200	654	1 623	
2000 12	10 415	2 671	736	1 846	577	1 201	
2001 01	10 821	2 722	611	1 977	860	1 025	
2001 02	11 003	2 498	661	2 018	876	1 325	
2001 03	12 216	2 883	862	2 307	872	1 363	
2001 04	11 167	2 524	681	2 388	643	1 268	
2001 05	11 454	2 557	704	2 192	633	1 383	
2001 06	10 918	2 457	717	2 214	664	1 304	
2001 07	11 412	2 508	719	2 368	946	1 206	
2001 08	9 852	2 133	584	2 164	839	916	
2001 09	9 968	2 171	630	1 913	817	989	
2001 10	11 739	2 532	765	2 652	720	1 203	
2001 11	10 483	2 434	651	2 315	594	1 108	

Veränderung gegenüber dem Vorjahr / Variation par rapport à l'année précédente

In Prozent / En pour-cent

Jahr Monat ¹	Total ²		davon / dont									
			Maschinen, Apparate und Elektronik	Präzisionsinstrumente, Uhren, Bijouterie	Chemikalien	Textilien, Bekleidung, Schuhe	Fahrzeuge					
Année Mois ¹			Machines, appareils et électronique	Instruments de précision, horlogerie et bijoux	Produits chimiques	Textiles, habillement et chaussures	Véhicules					
	nominal	real	nominal	real	nominal	real	nominal	real				
	nominal	réel	nominal	réel	nominal	réel	nominal	réel				
	1	2	3	4	5	6	7	8	9	10	11	12
1991	-1.3	-1.2	-4.6	-6.0	-1.6	2.0	0.5	-1.7	0.9	2.8	7.3	4.6
1992	-2.2	-4.4	-3.5	-7.8	1.1	-11.4	7.3	4.9	-1.2	-1.7	-9.7	-12.9
1993	-3.4	-1.2	-1.3	0.1	2.9	9.7	3.5	1.4	-2.9	3.5	-15.3	-16.9
1994	4.2	9.5	5.7	12.3	-2.5	2.8	5.8	9.4	-1.8	2.3	9.4	12.8
1995	4.0	6.1	7.7	14.0	-3.1	-0.5	3.5	3.7	-5.4	-1.9	15.4	12.7
1996	1.3	1.5	1.4	-0.6	2.9	3.4	4.1	9.4	-1.0	-1.9	5.7	7.3
1997	12.1	6.4	11.2	8.0	18.8	3.3	24.2	12.1	7.4	0.9	1.1	0.6
1998	3.7	8.1	6.8	11.4	-0.4	12.2	6.0	8.5	2.2	1.6	8.5	13.0
1999	6.1	8.2	9.4	10.2	0.5	6.8	8.6	14.4	-1.0	1.1	17.4	15.3
2000	13.4	7.0	17.1	11.1	17.2	9.3	13.3	9.6	4.5	2.9	3.3	0.0
2000 11	19.5	15.0	16.4	13.3	16.1	10.9	22.3	13.0	4.9	2.9	56.5	72.2
2000 12	0.4	-6.8	4.2	-2.5	17.7	4.8	-2.3	-10.6	-6.1	-7.8	-15.0	-15.9
2001 01	18.2	13.9	18.5	15.4	23.5	9.3	26.0	18.0	11.0	12.1	9.8	7.8
2001 02	6.4	2.7	0.2	-0.7	12.2	6.0	24.2	10.7	-2.9	-5.9	15.0	10.3
2001 03	4.2	0.8	2.9	1.5	13.6	7.2	24.0	8.4	-0.4	-2.6	-11.5	-10.3
2001 04	17.5	10.1	9.5	6.2	15.5	2.6	41.1	25.0	11.8	8.2	18.8	5.2
2001 05	-0.3	-4.3	-11.5	-11.7	2.1	2.2	19.1	-1.7	0.5	-2.9	-9.0	-7.7
2001 06	4.1	1.5	-3.6	-2.7	3.0	6.9	20.2	10.3	8.9	4.0	-3.3	-5.0
2001 07	7.5	3.4	-2.5	-2.9	6.7	9.2	20.9	7.4	11.7	8.0	15.2	2.8
2001 08	-3.3	-3.0	-15.8	-12.4	4.5	3.7	23.6	17.6	-1.1	-4.5	-17.7	-17.1
2001 09	-6.3	-3.9	-19.7	-12.7	-12.1	-13.1	22.9	9.9	-5.5	-5.2	0.6	2.3
2001 10	-1.7	-1.7	-11.7	-5.5	0.3	5.3	22.9	12.8	-3.7	-3.5	-12.5	-25.0
2001 11	-13.5	-13.3	-16.0	-13.2	-14.6	-12.1	5.2	-6.2	-9.2	-8.0	-31.7	-39.4

Ausfuhr / Exportations
Handelsbilanzsaldo / Solde de la balance commerciale
 In Millionen Franken / En millions de francs

Jahr Monat ¹	Ausfuhr Exportations								Handelsbilanz- saldo
	Total ²	davon / dont							
Année Mois ¹		7	Maschinen, Apparate und Elektronik	Chemikalien	Metalle	Uhren	Präzisions- instrumente	Textilindustrie, Bekleidung, Schuhe	Solde de la balance commerciale
	Machines, appareils et électronique		Produits chimiques	Métaux	Horlogerie	Instruments de précision	Textiles, habillement, chaussures		
		8	9	10	11	12	13	14	
1991		82021	25223	19105	7515	6852	4833	4655	-6661
1992		86148	25392	21258	7701	7369	4946	4592	-591
1993		86659	24809	22348	7415	7589	4870	4329	2892
1994		90213	26123	23492	7780	7959	4986	4291	2934
1995		92012	27396	24043	8346	7675	5032	3953	1237
1996		94174	28047	25954	8189	7552	5191	3672	2207
1997		105133	30882	29647	9067	8311	5809	3933	2045
1998		109113	31922	31302	9557	8422	6186	3968	2247
1999		114445	32642	33991	9471	9003	6799	3787	1030
2000		126549	37137	35892	10892	10297	7974	3891	-2066
2000 11		11914	3398	3271	1007	1141	769	352	-211
2000 12		10126	3471	2330	802	948	652	267	-289
2001 01		10596	2739	3621	898	768	632	352	-225
2001 02		11005	3002	3470	903	905	693	344	1
2001 03		12224	3641	3789	1022	789	784	369	7
2001 04		10587	2903	3451	869	793	673	300	-580
2001 05		11855	3166	3877	943	907	748	316	401
2001 06		11278	3081	3576	917	915	724	337	361
2001 07		11435	3107	3631	923	979	687	375	24
2001 08		9546	2610	3144	713	719	619	257	-306
2001 09		10357	2790	3223	839	836	659	356	390
2001 10		12115	3106	3871	914	1139	784	344	376
2001 11		11469	3090	3392	866	1088	772	337	986

Veränderung gegenüber dem Vorjahr / Variation par rapport à l'année précédente
 In Prozent / En pour-cent

Jahr Monat ¹	Total ²		davon / dont													
	nomi- nal nomi- nal 13	real réel 14	Maschinen, Apparate und Elektronik		Chemikalien		Metalle		Uhren		Präzisions- instrumente		Textilindustrie, Bekleidung, Schuhe			
nomi- nal nomi- nal 15			real réel 16	Produits chimiques		Métaux		Horlogerie		Instruments de précision		Textiles, habillement, chaussures				
	nomi- nal nomi- nal 17	real réel 18		nomi- nal nomi- nal 19	real réel 20	nomi- nal nomi- nal 21	real réel 22	nomi- nal nomi- nal 23	real réel 24	nomi- nal nomi- nal 25	real réel 26					
1991	1.4	-1.5	-1.2	-4.8	3.7	-0.7	-0.3	1.7	1.1	1.1	3.7	-1.9	-6.6	-4.4		
1992	5.0	4.1	0.7	-1.4	11.2	5.2	2.5	3.6	7.5	17.2	2.3	-0.5	-1.4	-0.8		
1993	0.6	0.5	-2.3	-2.6	5.1	1.7	-3.7	-2.3	3.0	3.9	-1.5	-0.7	-5.7	1.8		
1994	4.1	4.7	5.3	7.4	5.1	5.2	4.9	8.1	4.9	-3.0	2.4	1.3	-0.9	3.4		
1995	2.0	4.1	4.9	6.4	2.3	8.6	7.3	5.1	-3.6	-8.6	0.9	3.1	-7.9	-8.7		
1996	2.4	2.1	2.4	2.5	7.9	5.8	-1.9	0.1	-1.6	-7.1	3.2	-2.7	-7.1	-6.5		
1997	11.6	7.7	10.1	8.7	14.2	7.8	10.7	8.9	10.1	-1.4	11.9	11.0	7.1	2.9		
1998	3.8	4.9	3.4	5.8	5.6	7.5	5.4	5.6	1.3	-5.5	6.5	8.3	0.9	1.0		
1999	4.9	3.4	2.3	1.6	8.6	3.7	-0.9	2.4	6.9	0.5	9.9	5.7	-4.6	-3.5		
2000	10.6	7.1	13.8	10.9	5.6	4.6	15.0	10.2	14.4	0.2	17.3	10.3	2.8	0.5		
2000 11	7.4	5.9	10.0	11.1	0.8	0.9	13.3	11.0	6.4	-2.8	19.0	12.8	4.9	2.1		
2000 12	1.5	-0.9	8.6	4.2	-15.6	-7.4	9.7	5.8	10.2	-10.2	8.3	0.2	-8.7	-10.9		
2001 01	18.0	12.9	13.1	12.5	26.1	13.4	12.0	8.9	23.2	3.9	14.5	16.0	14.2	12.4		
2001 02	6.1	2.0	2.1	0.4	6.2	1.8	1.0	-5.5	20.6	5.1	13.0	9.9	-1.6	-4.4		
2001 03	8.1	6.5	12.6	10.8	11.6	11.7	0.7	-0.7	-3.3	-9.4	10.4	8.6	-1.6	-2.0		
2001 04	15.1	9.4	8.9	8.9	34.3	11.0	5.5	3.6	5.9	6.7	4.0	9.7	7.2	9.6		
2001 05	2.7	-0.1	-5.9	-4.9	15.1	5.5	-9.7	-9.7	-2.5	-3.5	4.6	6.6	-6.2	-10.5		
2001 06	8.8	2.5	1.0	2.7	22.5	1.0	2.4	0.5	7.8	-6.6	11.3	11.4	8.4	6.3		
2001 07	10.4	7.0	-0.3	-1.5	25.4	16.6	1.7	0.5	15.0	13.6	7.6	11.9	11.6	5.7		
2001 08	1.2	-2.1	-4.9	-4.4	9.8	-4.8	-5.1	-6.0	9.5	4.3	4.5	1.7	6.9	5.4		
2001 09	-9.0	-8.5	-16.2	-14.3	4.8	0.0	-12.9	-11.5	-7.9	-18.1	-6.4	-1.2	-4.6	-7.1		
2001 10	4.7	3.7	-8.6	-9.3	26.4	19.3	-7.2	-3.9	6.0	-1.3	7.6	13.2	-5.0	-3.5		
2001 11	-3.7	-2.2	-9.1	-9.2	3.7	3.1	-14.0	-13.5	-4.6	-3.3	0.4	2.8	-4.4	-2.3		

¹ 2001: provisorische Werte.
 2001: chiffres provisoires.

² Total 1: Ohne Edelmetalle, Edel- und Schmucksteine, Kunstgegenstände und Antiquitäten.
 Total 1: sans métaux précieux, pierres gemmes, objets d'art et antiquités.

I3 Aussenhandel nach Ländern Commerce extérieur par pays

		Einfuhr ¹ Importations ¹				Veränderung gegenüber dem Vorjahr in Prozent ²		
		Anteil in %	Wert in Millionen Franken ²			Variation en pour-cent par rapport à l'année précédente ²		
		En % du total	En millions de francs ²			à l'année précédente ²		
		2000	2000	2001 III	2001 11	2000	2001 III	2001 11
		1	2	3	4	5	6	7
Industrieländer	Pays industrialisés	88.3	113 516.0	27 626.0	9 214.0	11.5	0.6	- 14.4
Europäische	Pays européens	77.9	100 255.1	25 049.2	8 442.2	10.5	2.7	- 12.4
EU 15	UE 15	77.7	99 893.3	24 970.9	8 415.7	10.5	2.8	- 12.4
Deutschland	Allemagne	31.2	40 134.5	10 274.8	3 426.6	8.9	2.3	- 7.5
Frankreich	France	10.8	13 921.9	3 365.4	1 146.5	- 1.8	7.8	- 26.0
Italien	Italie	10.0	12 871.3	3 186.0	1 062.1	11.1	3.2	- 7.4
Niederlande	Pays-Bas	6.1	7 852.6	1 765.7	601.2	31.9	- 13.0	- 23.6
Belgien	Belgique	2.9	3 760.4	882.0	301.2	19.7	- 3.3	- 14.5
Luxemburg	Luxembourg	0.2	236.8	53.9	18.0	20.9	- 1.1	- 6.1
Österreich	Autriche	3.8	4 872.5	1 355.3	437.2	4.8	12.8	- 3.3
Grossbritannien	Royaume-Uni	4.5	5 750.6	1 301.4	534.8	14.5	- 3.2	- 10.6
Dänemark	Danemark	0.9	1 132.1	276.8	99.7	1.9	3.1	- 1.4
Schweden	Suède	1.5	1 904.4	333.6	120.9	3.8	- 22.5	- 37.7
Portugal	Portugal	0.4	514.1	125.6	33.7	5.2	- 3.9	- 35.8
Finnland	Finlande	1.0	1 242.9	221.4	112.3	26.3	- 31.9	3.5
Irland	Irlande	2.5	3 167.7	1 263.5	284.9	43.0	52.8	1.6
Spanien	Espagne	1.9	2 398.1	531.3	226.0	17.6	8.5	- 9.9
Griechenland	Grèce	0.1	133.6	34.1	10.5	6.1	14.6	- 13.1
EFTA	AELE	0.3	361.8	78.3	26.6	10.9	- 15.6	- 12.1
Norwegen	Norvège	0.2	282.6	62.3	22.9	9.3	- 10.0	- 6.8
Island	Islande	0.1	79.2	16.0	3.6	17.3	- 32.1	- 35.1
Aussereuropäische	Pays extra-européens	10.3	13 260.9	2 576.8	771.7	19.1	- 15.7	- 31.3
Japan	Japon	2.9	3 727.1	775.7	227.8	10.6	- 11.1	- 28.2
Kanada	Canada	0.4	565.6	110.0	41.2	- 9.5	- 15.7	- 25.0
USA	Etats-Unis	6.8	8 716.6	1 628.3	485.4	26.5	- 18.2	- 33.9
Australien	Australie	0.1	155.7	34.9	12.2	- 6.0	- 5.6	9.7
Neuseeland	Nouvelle- Zélande	0.1	95.8	28.0	5.0	20.2	3.3	0.3
Transformations- länder	Pays en transformation	3.8	4 853.8	1 313.9	344.6	31.7	0.2	- 17.2
Zentraleuropa	Europe centrale	1.5	1 971.9	531.0	160.9	35.2	5.9	- 13.6
GUS	CEI	0.2	220.5	52.4	13.0	40.4	25.3	- 51.6
Südosteuropa	Europe du Sud-Est	0.3	364.1	98.8	28.2	34.0	3.8	- 14.0
Asien	Asie	1.8	2 297.3	631.7	142.5	27.8	- 6.0	- 16.3
davon China	dont Chine	1.8	2 293.7	631.0	142.4	27.9	- 6.1	- 16.2
Schwellenländer	Pays nouvellement industrialisés	4.1	5 322.8	1 169.9	334.9	34.9	- 15.3	- 31.9
Mexiko	Mexique	0.1	189.7	34.7	13.4	7.4	- 25.1	- 27.1
Brasilien	Brésil	0.7	853.1	211.3	32.1	101.2	13.5	- 69.6
Argentinien	Argentine	0.1	76.3	20.8	4.7	27.9	- 0.4	- 0.5
Chile	Chili	0.1	80.8	14.8	5.1	18.4	- 28.7	- 25.4
Türkei	Turquie	0.3	403.1	110.7	45.4	8.1	16.8	19.2
Südafrika	Afrique du Sud	0.1	147.4	36.5	12.4	4.0	1.0	3.2
Thailand	Thaïlande	0.4	567.5	133.3	39.2	13.5	- 8.1	- 20.1
Malaysia	Malaisie	0.2	294.6	57.2	15.3	32.6	- 32.9	- 31.1
Singapur	Singapour	0.2	252.9	64.6	14.6	31.4	- 27.4	- 31.2
Hongkong	Hong Kong	0.6	742.2	150.2	43.9	46.9	- 30.3	- 33.5
Taiwan	Taiwan	0.8	1 085.4	168.8	54.1	35.4	- 40.6	- 42.7
Südkorea	Corée du Sud	0.4	532.4	139.5	48.5	31.8	6.7	9.0
Philippinen	Philippines	0.1	96.2	27.3	6.1	25.4	3.3	- 28.0
Entwicklungsländer	Pays en développement	3.8	4 922.7	1 121.7	589.4	24.7	- 13.6	28.6
davon OPEC	dont pays de l'OPEP	1.7	2 175.8	487.6	109.3	63.0	- 14.4	- 34.6
Indien	Inde	0.4	543.8	132.0	35.2	24.3	- 7.5	- 12.1
Total	Total	100.0	128 615.3	31 231.6	10 482.9	13.4	- 0.7	- 13.5

		Ausfuhr ¹ Exportations ¹						Handelsbilanz ¹ Balance commerciale ¹			
		Anteil in %	Wert in Millionen Franken ²			Veränderung gegenüber dem Vorjahr in Prozent ²			Saldo in Millionen Franken ²		
		En % du total	En millions de francs ²			Variation en pour-cent par rapport à l'année précédente ²			Solde en millions de francs ²		
		2000	2000	2001 III	2001 11	2000	2001 III	2001 11	2000	2001 III	2001 11
		8	9	10	11	12	13	14	15	16	17
Industrieländer	Pays industrialisés	78.2	98 942.3	24 229.4	8 863.7	8.3	0.1	- 5.0	- 14 573.7	- 3 396.7	- 350.3
Europäische	Pays européens	60.8	76 966.6	19 044.5	7 194.1	6.7	2.1	- 1.1	- 23 288.5	- 6 004.6	- 1 248.2
EU 15	UE 15	60.4	76 424.1	18 912.3	7 128.7	6.7	2.1	- 1.3	- 23 469.2	- 6 058.7	- 1 287.0
Deutschland	Allemagne	22.2	28 142.0	7 106.7	2 500.2	5.7	3.4	- 6.9	- 11 992.4	- 3 168.1	- 926.4
Frankreich	France	9.0	11 367.0	2 803.7	988.7	6.1	- 1.4	- 11.4	- 2 554.9	- 561.7	- 157.8
Italien	Italie	7.6	9 585.2	2 294.7	967.6	5.3	3.2	8.1	- 3 286.1	- 891.3	- 94.6
Niederlande	Pays-Bas	3.2	4 102.6	952.1	391.6	9.2	- 1.3	- 1.7	- 3 750.0	- 813.7	- 209.6
Belgien	Belgique	2.0	2 468.2	604.5	218.8	5.6	6.5	- 4.8	- 1 292.2	- 277.5	- 82.4
Luxemburg	Luxembourg	0.3	336.6	50.9	21.7	102.0	- 52.9	16.9	99.8	- 3.1	3.7
Österreich	Autriche	3.3	4 142.7	1 040.3	422.9	7.6	0.3	12.9	- 729.8	- 315.0	- 14.3
Grossbritannien	Royaume-Uni	5.4	6 884.6	1 705.0	690.0	11.8	- 2.4	11.4	1 134.0	403.5	155.2
Dänemark	Danemark	0.8	1 035.3	253.4	98.7	5.2	- 1.3	- 0.1	- 96.8	- 23.4	- 1.0
Schweden	Suède	1.3	1 617.6	349.2	141.3	2.4	- 7.3	- 3.9	- 286.8	15.6	20.4
Portugal	Portugal	0.7	825.5	186.7	75.8	- 1.3	- 2.4	2.0	311.4	61.1	42.1
Finnland	Finlande	0.6	805.7	178.3	70.3	13.9	- 5.0	- 1.9	- 437.2	- 43.1	- 42.0
Irland	Irlande	0.4	559.7	160.9	74.9	10.7	41.3	44.2	- 2 608.0	- 1 102.6	- 210.0
Spanien	Espagne	2.9	3 707.3	1 011.2	374.5	7.3	18.9	2.6	1 309.2	479.8	148.5
Griechenland	Grèce	0.7	844.2	214.8	91.7	- 0.4	16.6	17.9	710.6	180.7	81.3
EFTA	AELE	0.4	542.5	132.3	65.4	4.4	3.8	36.8	180.7	54.0	38.8
Norwegen	Norvège	0.4	514.2	124.9	62.5	4.1	2.8	42.8	231.6	62.6	39.6
Island	Islande	0.0	28.3	7.4	2.9	10.1	26.1	- 28.6	- 50.9	- 8.6	- 0.8
Aussereuropäische	Pays extra-européens	17.4	21 975.6	5 184.8	1 669.6	14.4	- 6.4	- 19.0	8 714.8	2 608.0	897.9
Japan	Japon	3.8	4 842.1	1 255.8	422.2	18.4	6.6	- 6.7	1 115.0	480.1	194.4
Kanada	Canada	1.0	1 226.0	326.7	92.2	27.7	10.8	- 19.9	660.4	216.7	51.0
USA	Etats-Unis	11.6	14 729.1	3 303.4	1 025.7	13.0	- 12.1	- 26.5	6 012.5	1 675.2	540.3
Australien	Australie	0.8	1 032.8	265.9	120.4	5.2	- 1.9	40.2	877.0	231.0	108.1
Neuseeland	Nouvelle- Zélande	0.1	145.7	33.0	9.1	3.6	- 10.9	- 21.1	49.8	5.0	4.1
Transformations- länder	Pays en transformation	4.9	6 149.6	1 786.0	660.5	22.1	23.5	15.0	1 295.7	472.1	315.9
Zentraleuropa	Europe centrale	2.3	2 912.3	799.3	292.0	10.3	16.4	6.4	940.4	268.3	131.1
GUS	CEI	0.6	808.8	289.8	141.1	61.8	51.1	74.7	588.4	237.4	128.1
Südosteuropa	Europe du Sud-Est	0.8	1 015.4	249.8	99.2	11.0	12.4	9.0	651.2	151.0	71.0
Asien	Asie	1.1	1 413.0	447.1	128.2	44.2	29.6	- 0.1	- 884.2	- 184.6	- 14.3
davon China	dont Chine	1.1	1 398.3	443.9	127.2	44.4	29.8	0.3	- 895.4	- 187.0	- 15.2
Schwellenländer	Pays nouvellement industrialisés	10.5	13 320.9	3 234.1	1 087.8	21.4	- 7.0	- 8.3	7 998.0	2 064.2	752.9
Mexiko	Mexique	0.8	987.7	269.8	102.3	20.9	- 1.4	14.2	798.0	235.1	88.9
Brasilien	Brésil	1.0	1 247.1	320.9	83.5	17.5	- 0.3	- 25.2	394.0	109.6	51.4
Argentinien	Argentine	0.3	404.5	76.1	23.8	- 7.7	- 24.9	- 28.0	328.2	55.4	19.1
Chile	Chili	0.1	150.4	47.3	12.7	- 11.6	32.8	19.3	69.6	32.5	7.7
Türkei	Turquie	1.1	1 390.1	289.0	107.5	31.8	- 26.4	- 23.8	987.0	178.3	62.1
Südafrika	Afrique du Sud	0.5	602.9	136.4	40.9	23.7	- 34.1	5.8	455.5	99.9	28.5
Thailand	Thaïlande	0.6	708.4	198.5	59.6	28.0	11.3	- 14.6	140.9	65.2	20.3
Malaysia	Malaisie	0.4	563.2	156.6	34.3	24.8	17.8	- 29.8	268.6	99.4	19.0
Singapur	Singapour	1.3	1 588.5	401.0	137.3	24.5	- 4.0	- 4.7	1 335.6	336.4	122.6
Hongkong	Hong Kong	2.3	2 861.1	721.6	288.5	21.1	- 0.4	8.5	2 118.9	571.4	244.7
Taiwan	Taiwan	1.2	1 512.6	295.2	86.4	14.6	- 21.9	- 28.8	427.2	126.5	32.3
Südkorea	Corée du Sud	0.8	1 015.4	260.0	94.2	48.9	6.4	7.8	483.0	120.5	45.7
Philippinen	Philippines	0.2	280.2	60.2	16.2	- 2.4	- 13.5	- 31.7	184.0	32.9	10.1
Entwicklungsländer	Pays en développement	6.4	8 136.4	2 089.2	857.0	14.7	2.2	4.6	3 213.8	967.6	267.6
davon OPEC	dont pays de l'OPEP	2.4	3 046.7	806.2	370.7	18.5	- 0.9	12.8	870.9	318.7	261.4
Indien	Inde	0.5	612.3	153.0	54.0	22.0	3.8	4.4	68.5	21.1	18.8
Total	Total	100.0	126 549.1	31 338.8	11 469.0	10.6	0.6	- 3.7	- 2 066.2	107.2	986.2

¹ Total 1: Ohne Edelmetalle, Edel- und Schmucksteine, Kunstgegenstände und Antiquitäten.
Total 1: sans métaux précieux, pierres gemmes, objets d'art et antiquités.

² 2001: provisorische Werte.
2001: chiffres provisoires.

K1 Bauvorhaben und Bauausgaben Projets et dépenses dans la construction

In Millionen Franken / En millions de francs

Nach Auftraggeber / Par maîtres d'ouvrage

Jahr Année	Total (2 + 6)	Öffentliche Auftraggeber ¹ Maîtres d'ouvrage publics ¹			Übrige Auftraggeber ² Autres maîtres d'ouvrage ²			
		Total (3 + 4 + 5)	Bund Confédération	Kantone Cantons	Gemeinden Communes	Total	davon / dont Privatpersonen Personnes privées	
		1	2	3	4	5	6	7

Bauvorhaben / Projets dans la construction

1991	56 877	18 016	3 045	5 515	9 456	38 861	.
1992	55 852	18 488	3 282	5 796	9 410	37 364	.
1993	52 768	17 999	3 445	5 816	8 738	34 769	.
1994	53 940	18 137	3 295	5 990	8 852	35 803	.
1995	51 161	17 953	4 161	5 918	7 875	33 208	10 026
1996	47 400	17 029	3 864	5 848	7 316	30 371	9 459
1997	44 235	16 474	3 740	5 542	7 192	27 760	8 904
1998	43 923	16 741	3 889	6 003	6 848	27 182	8 939
1999	42 117	15 843	3 333	6 152	6 358	26 274	8 802
2000	42 915	16 015	3 616	6 236	6 163	26 900	8 803
2001	44 113	16 062	4 052	5 805	6 205	28 050	8 714

Bauausgaben / Dépenses dans la construction

1991	48 266	16 184	2 843	5 249	8 092	32 082	.
1992	46 662	16 561	3 166	5 317	8 078	30 101	.
1993	44 835	15 974	3 089	5 440	7 445	28 861	.
1994	48 193	16 870	3 395	5 705	7 769	31 323	10 975
1995	46 676	15 944	3 223	5 626	7 094	30 732	11 201
1996	42 891	15 444	3 517	5 322	6 605	27 447	10 314
1997	41 224	15 100	3 090	5 732	6 278	26 124	10 195
1998	41 542	15 250	3 139	5 681	6 430	26 292	10 729
1999	40 917	14 835	3 163	5 817	5 855	26 081	10 648
2000	43 708	15 983	3 562	6 452	5 968	27 725	10 679

Nach Auftraggeber und Art der Bauwerke / Par maîtres d'ouvrage et par genres d'ouvrage

Jahr Année	Total (2 + 5)	Öffentliche Auftraggeber ¹ Maîtres d'ouvrage publics ¹			Übrige Auftraggeber ² Autres maîtres d'ouvrage ²			
		Total	davon / dont Tiefbau Ouvrages de génie civil	Hochbau Bâtiments	Total	davon / dont Wohnen Habitation	Industrie, Gewerbe, Dienstleistungen Industrie, artisanat et services	
		1	2	3	4	5	6	7

Bauvorhaben / Projets dans la construction

1991	56 877	18 016	9 784	8 232	38 861	.	.
1992	55 852	18 488	9 933	8 555	37 364	.	.
1993	52 768	17 999	9 753	8 246	34 769	.	.
1994	53 940	18 137	9 676	8 461	35 803	.	.
1995	51 161	17 953	9 650	8 303	33 208	22 246	7 109
1996	47 400	17 029	9 654	7 375	30 371	19 762	6 687
1997	44 235	16 474	9 446	7 028	27 760	17 957	6 176
1998	43 923	16 741	9 226	7 515	27 182	17 737	5 969
1999	42 117	15 843	9 274	6 569	26 274	16 938	6 149
2000	42 915	16 015	9 748	6 267	26 900	17 226	6 141
2001	44 113	16 062	9 900	6 162	28 050	17 143	7 269

Bauausgaben / Dépenses dans la construction

1991	48 266	16 184	8 666	7 518	32 082	.	.
1992	46 662	16 561	8 849	7 712	30 101	.	.
1993	44 835	15 974	8 608	7 366	28 861	.	.
1994	48 193	16 870	9 118	7 752	31 323	20 270	6 962
1995	46 676	15 944	8 707	7 237	30 732	20 414	6 482
1996	42 891	15 444	8 748	6 695	27 447	17 813	5 897
1997	41 224	15 100	8 705	6 395	26 124	16 644	5 728
1998	41 542	15 250	8 516	6 735	26 292	17 145	5 503
1999	40 917	14 835	8 616	6 219	26 081	16 783	6 137
2000	43 708	15 983	10 060	5 923	27 725	17 147	6 734

¹ Bauausgaben des Bundes, der Kantone, der Gemeinden und der entsprechenden öffentlichen Unternehmungen, inbegriffen öffentliche Unterhaltsarbeiten.
Dépenses dans la construction de la Confédération, des cantons, des communes et de leurs entreprises de droit public respectives, travaux d'entretien publics compris.

² Ohne private Unterhaltsarbeiten.
Sans les travaux d'entretien privés.

K2 Wohnbautätigkeit Construction de logements

Erhebung des BFS am Jahresende / Enquête de l'OFS à la fin de l'année

Jahr Année	Neu erstellte Wohnungen (während des Jahres) Logements terminés (durant l'année)		Im Bau befindliche Wohnungen (am 31.12.) Logements en chantier (au 31.12.)		Baubewilligung am 31.12. erteilt, aber mit Bau noch nicht begonnen Constructions autorisées de logements au 31.12., mais pas encore en chantier	
	Anzahl Nombre	% ¹	Anzahl Nombre	% ¹	Anzahl Nombre	% ¹
	1		2	3	4	5

Alle Gemeinden / Toutes les communes

1991	37 597	-6.0	48 705	-5.6	46 189	-2.9
1992	35 422	-5.8	45 753	-6.1	52 092	12.8
1993	34 580	-2.4	49 168	7.5	54 063	3.8
1994	47 107	36.2	60 681	23.4	42 803	-20.8
1995	46 230	-1.9	51 843	-14.6	42 173	-1.5
1996	41 988	-9.2	45 028	-13.1	36 812	-12.7
1997	35 961	-14.4	39 426	-12.4	33 284	-9.6
1998	33 734	-6.2	39 880	1.2	29 112	-12.5
1999	33 108	-1.9	38 741	-2.9	26 427	-9.2
2000	32 214	-2.7	39 025	0.7	27 909	5.6

Vierteljährliche Erhebung des BFS / Enquête trimestrielle de l'OFS

Jahr Quartal Année Trimestre	Neu erstellte Wohnungen (im Quartal) Logements terminés (pendant le trimestre considéré)		Im Bau befindliche Wohnungen (am Quartalsende) Logements en construction (à la fin du trimestre considéré)		Baubewilligte Wohnungen (im Quartal) Logements autorisés (pendant le trimestre considéré)	
	Anzahl Nombre	% ¹	Anzahl Nombre	% ¹	Anzahl Nombre	% ¹
	1		2	3	4	5

Alle Gemeinden² / Toutes les communes²

1991
1992
1993
1994	45 154	.	215 655	.	60 268	.
1995	49 509	9.6	211 929	-1.7	49 215	-18.3
1996	43 974	-11.2	174 713	-17.6	43 240	-12.1
1997	35 780	-18.6	145 916	-16.5	38 632	-10.7
1998	33 056	-7.6	141 877	-2.8	35 641	-7.7
1999	32 453	-1.8	140 629	-0.9	37 672	5.7
2000	32 304	-0.5	142 880	1.6	37 996	0.9
1999 III	8 399	-1.0	35 948	-2.0	10 284	20.4
1999 IV	9 602	2.0	34 707	0.3	8 818	-0.8
2000 I	7 290	6.6	35 002	2.8	9 914	12.1
2000 II	7 340	-3.6	36 200	0.7	10 019	3.0
2000 III	8 184	-2.6	36 835	2.5	9 270	-9.9
2000 IV	9 490	-1.2	34 843	0.4	8 793	-0.3
2001 I	7 058	-3.2	35 333	0.9	9 100	-8.2
2001 II	7 401	0.8	35 982	-0.6	8 258	-17.6
2001 III	8 257	0.9	37 052	0.6	8 413	-9.2

Gemeinden mit über 5 000 Einwohnern / Communes de plus de 5 000 habitants

1991
1992
1993	16 380	.	.	.	24 520	.
1994	21 393	30.6	116 136	.	26 832	9.4
1995	22 731	6.3	113 000	-2.7	22 776	-15.1
1996	21 088	-7.2	93 638	-17.1	20 834	-8.5
1997	16 837	-20.2	81 961	-12.5	18 508	-11.2
1998	15 680	-6.9	78 732	-3.9	16 579	-10.4
1999	16 215	3.4	83 188	5.7	17 607	6.2
2000	16 303	0.5	82 422	-0.9	17 986	2.2
1999 III	4 226	7.9	21 298	5.2	4 249	-3.4
1999 IV	4 931	23.2	20 615	2.3	4 409	7.2
2000 I	4 028	18.1	20 498	3.0	4 653	4.1
2000 II	3 728	2.2	20 749	-2.9	4 402	-1.7
2000 III	3 912	-7.4	20 764	-2.5	4 445	4.6
2000 IV	4 635	-6.0	20 411	-1.0	4 486	1.7
2001 I	3 821	-5.1	20 381	-0.6	4 638	-0.3
2001 II	3 643	-2.3	20 405	-1.7	4 266	-3.1
2001 III	3 585	-8.4	22 096	6.4	4 347	-2.2

¹ Veränderung gegenüber dem Vorjahr.
Variation par rapport à l'année précédente.

² Hochrechnung.
Extrapolation.

L1 Detailhandelsumsätze Chiffres d'affaires du commerce de détail

BFS-Indizes / Indices établis par l'OFS

1949 = 100

Jahr Monat	Verkaufstagsbereinigte Umsätze Chiffres d'affaires par jour de vente				Unbereinigte Umsätze Chiffres d'affaires non corrigés					
	Nahrungs- und Genussmittel	Bekleidungs- artikel und Textilwaren	Übrige Gruppen	Total	Total					
Année Mois	Produits alimentaires, boissons et tabacs	Habillement et textiles	Ensemble des autres groupes	Index	Veränderung gegenüber dem Vorjahr in % Variation en % par rapport à l'année précédente		Index	Veränderung gegenüber dem Vorjahr in % Variation en % par rapport à l'année précédente		
	Indice	Indice	Indice	Indice	nominal	real	Indice	nominal	real	
	1	2	3	4	5		6	7	8	9
1991	898.2	484.2	1 154.8	799.9	4.4	0.8	786.8	4.3	0.7	
1992	904.5	482.3	1 144.4	799.1	-0.1	-1.1	791.5	0.6	-0.5	
1993	900.9	472.2	1 149.0	795.1	-0.5	-1.9	790.7	-0.1	-1.5	
1994	915.3	454.7	1 177.7	802.3	0.9	0.7	798.6	1.0	0.8	
1995	925.4	431.5	1 196.5	803.9	0.2	-0.2	792.2	-0.8	-1.2	
1996	913.4	412.9	1 188.1	791.0	-1.6	-1.7	782.7	-1.2	-1.3	
1997	918.0	412.9	1 221.4	800.5	1.2	0.5	790.5	1.0	0.4	
1998	928.1	411.2	1 255.6	811.7	1.4	1.4	801.6	1.4	1.4	
1999	934.6	407.9	1 283.2	819.8	1.0	0.4	816.0	1.8	1.2	
2000	959.8	409.5	1 338.4	843.6	2.9	0.3	832.3	2.0	-0.6	
2000 11	1 029.1	486.8	1 241.9	893.1	-0.6	-3.3	906.3	-0.6	-3.3	
2000 12	1 168.4	578.9	1 772.3	1 110.9	8.1	6.1	1 067.5	-0.2	-2.0	
2001 01	6.1	4.9	..	6.1	4.9	
2001 02	3.7	3.5	..	-0.5	-0.6	
2001 03	2.1	2.2	..	2.1	2.2	
2001 04	-1.1	-1.4	..	-1.1	-1.4	
2001 05	4.2	3.2	..	0.4	-0.7	
2001 06	4.6	4.0	..	8.9	8.4	
2001 07	3.2	3.3	..	3.2	3.3	
2001 08	2.9	3.6	..	2.9	3.6	
2001 09	4.1	5.7	..	0.1	1.7	
2001 10	-0.5	1.0	..	3.3	4.8	
2001 11	2.6	4.3	..	2.6	4.3	

L2 Fremdenverkehr in der Schweiz¹ Mouvement touristique en Suisse¹

Jahr Monat ²	Geöffnete Betriebe Etablissements ouverts	Verfügbare Gastbetten Lits d'hôtes disponibles	1 000 Ankünfte 1 000 arrivées		Total (3 + 4)
			Gäste aus der Schweiz Hôtes provenant de Suisse	Gäste aus dem Ausland Hôtes provenant de l'étranger	
Année Mois ²					
	1	2	3	4	5
1991	5 825	226 943	5 234	7 415	12 648
1992	5 764	228 978	5 002	7 543	12 545
1993	5 728	229 107	4 906	7 240	12 145
1994	5 664	226 248	5 045	7 373	12 418
1995	5 577	227 448	5 002	6 961	11 963
1996	5 505	225 869	4 968	6 744	11 712
1997	5 442	224 661	5 251	7 053	12 304
1998	5 387	224 290	5 455	7 199	12 653
1999	5 335	224 288	5 740	7 167	12 907
2000	5 234	223 905	6 059	7 835	13 894
2000 11	4 161	166 143	348	359	708
2000 12	5 132	199 059	369	437	806
2001 01	4 998	224 158	448	469	917
2001 02	5 074	234 216	452	525	977
2001 03	5 326	241 738	529	598	1 127
2001 04	5 317	222 165	413	527	940
2001 05	4 799	198 651	451	626	1 077
2001 06	5 425	234 260	588	840	1 428
2001 07	5 576	251 072	636	982	1 618
2001 08	5 598	253 731	685	952	1 637
2001 09	5 811	265 832	661	732	1 393
2001 10	5 287	215 622	575	483	1 058
2001 11

Jahr Monat ²	1 000 Logiernächte Nuitées (en milliers)									Total (1 + 2)	Betten- besetzung ³ % Taux d'occupa- tion des lits ³ %	
	Gäste aus der Schweiz	Gäste aus dem Ausland Hôtes provenant de l'étranger										
Année Mois ²	Hôtes provenant de Suisse	davon / dont										
	1	2	Vereinigte Staaten Etats-Unis		Japan Japon	EU 15 UE 15	davon / dont			10	11	
							Deutsch- land Allemagne	Frankreich France	Italien Italie	Gross- britannien Royaume- Uni		
							6	7	8	9		
1991	16 332	20 719	1 579	725	15 612	7 251	1 552	1 422	1 848	37 051	45	
1992	15 303	20 588	1 891	815	15 252	7 125	1 449	1 411	1 849	35 892	43	
1993	14 631	20 130	1 811	798	14 869	7 311	1 399	1 092	1 708	34 760	42	
1994	14 504	20 025	1 852	881	14 505	7 353	1 330	968	1 578	34 529	42	
1995	13 873	18 744	1 722	929	13 231	6 893	1 234	765	1 337	32 617	39	
1996	13 384	17 615	1 623	895	12 255	6 305	1 134	759	1 187	30 999	38	
1997	13 686	18 294	1 717	873	12 734	6 443	1 128	851	1 419	31 980	39	
1998	13 996	18 950	1 905	868	13 307	6 628	1 132	960	1 634	32 946	40	
1999	14 419	18 778	1 873	850	13 151	6 481	1 107	947	1 754	33 197	41	
2000	14 862	20 158	2 174	970	13 876	6 652	1 238	961	1 931	35 020	43	
2000 11	742	787	88	28	483	195	58	50	72	1 528	31	
2000 12	898	1 286	89	24	977	462	80	83	142	2 184	35	
2001 01	1 229	1 611	107	25	1 243	615	100	82	174	2 840	41	
2001 02	1 417	1 777	121	23	1 445	590	195	78	229	3 194	49	
2001 03	1 427	1 895	152	38	1 440	685	121	97	182	3 322	44	
2001 04	1 017	1 406	124	37	1 031	545	84	69	131	2 423	36	
2001 05	981	1 336	179	58	818	415	67	53	121	2 318	38	
2001 06	1 250	1 869	275	137	1 150	568	81	68	206	3 119	44	
2001 07	1 583	2 335	277	213	1 467	646	132	86	232	3 918	50	
2001 08	1 624	2 495	213	147	1 728	776	179	168	238	4 119	52	
2001 09	1 479	1 737	184	90	1 173	624	78	64	183	3 215	40	
2001 10	1 334	1 100	107	32	736	381	68	55	86	2 434	36	
2001 11	

¹ Fremdenverkehr in Hotels, Motels, Pensionen, Sanatorien und Kuranstalten.
Mouvement touristique dans les hôtels, motels, pensions, sanatoriums et établissements de cure.

² 2001: provisorische Werte.
2001: chiffres provisoires.

³ In Prozent der verfügbaren Gastbetten.
En pour-cent des lits disponibles.

L3 Konsumentenstimmung¹ Climat de consommation¹

Umfrage des seco / Enquête du seco

Quartal	Vergangene Wirtschafts- entwicklung	Erwartete Wirtschafts- entwicklung	Vergangene Preis- entwicklung	Erwartete Preis- entwicklung	Sicherheit der Arbeits- plätze	Vergangene finanzielle Lage	Erwartete finanzielle Lage	Sparen/ Schulden	Zeitpunkt für grössere Anschaf- fungen	Index der Konsu- menten- stimmung ²
Trimestre	Situation économique générale passée	Situation économique générale à venir	Développe- ment passé des prix	Développe- ment à venir des prix	Sécurité des places de travail	Situation financière passée	Situation financière à venir	Situation budgétaire	Moment favorable pour de grandes acquisitions	Indice du climat de consom- mation ²
	1	2	3	4	5	6	7	8	9	10
1991 I	-50	-73	159	125	-50	-13	-19	36	-29	-28
1991 II	-54	-32	152	93	-64	-18	-8	36	-18	-27
1991 III	-70	-56	156	104	-93	-13	-12	42	-24	-32
1991 IV	-92	-61	155	111	-113	-26	-19	37	-32	-46
1992 I	-106	-71	150	104	-134	-23	-21	47	-29	-50
1992 II	-101	-52	139	86	-130	-23	-15	32	-32	-46
1992 III	-106	-56	134	98	-136	-29	-21	40	-32	-52
1992 IV	-115	-68	104	74	-150	-27	-19	42	-31	-54
1993 I	-102	-62	104	75	-139	-22	-21	42	-25	-48
1993 II	-103	-34	100	55	-147	-29	-10	34	-27	-47
1993 III	-99	-38	92	57	-147	-36	-12	34	-27	-49
1993 IV	-86	-11	70	44	-140	-28	-8	37	-17	-41
1994 I	-65	8	75	51	-127	-21	-7	45	-8	-31
1994 II	-31	28	59	47	-94	-22	-6	41	-6	-20
1994 III	-16	22	64	62	-78	-24	-8	47	-4	-16
1994 IV	-7	17	71	97	-59	-23	-13	48	-1	-14
1995 I	-16	3	68	123	-54	-20	-25	46	-24	-20
1995 II	-11	4	99	63	-70	-19	-8	39	-16	-13
1995 III	-28	-7	90	57	-80	-17	-9	38	-10	-18
1995 IV	-30	-11	85	56	-88	-22	-7	36	-10	-20
1996 I	-55	-28	68	49	-97	-24	-14	39	-9	-31
1996 II	-77	-39	66	41	-129	-26	-12	30	-16	-38
1996 III	-86	-54	51	37	-137	-25	-13	29	-17	-41
1996 IV	-84	-39	41	32	-145	-21	-10	29	-10	-38
1997 I	-88	-36	29	18	-143	-16	-1	35	-11	-35
1997 II	-75	-17	34	20	-134	-16	-2	32	-15	-31
1997 III	-54	1	27	23	-96	-17	5	34	-10	-22
1997 IV	-21	11	37	36	-91	-18	1	33	-13	-13
1998 I	-34	2	26	26	-122	-11	9	43	-11	-12
1998 II	-7	18	24	31	-102	-11	5	37	-2	-4
1998 III	16	29	30	32	-71	-13	4	38	6	3
1998 IV	4	3	29	38	-62	-6	8	43	6	2
1999 I	3	6	34	41	-62	-5	9	50	—	2
1999 II	-3	3	43	40	-67	-7	5	51	4	-2
1999 III	7	15	37	39	-55	-6	11	45	-6	4
1999 IV	23	30	42	50	-36	-7	9	47	-3	8
2000 I	34	37	57	58	-37	4	16	49	5	18
2000 II	42	39	58	55	-31	—	14	49	-4	19
2000 III	55	45	78	68	5	-2	11	42	-7	21
2000 IV	52	31	80	76	16	—	11	36	-18	21
2001 I	48	29	77	71	20	10	18	50	-15	25
2001 II	38	12	73	68	1	5	19	48	-10	21
2001 III	24	10	87	73	-3	—	11	47	-14	12

¹ Die Werte sind Saldi aus der Differenz zwischen positiven und negativen Antworten. Art der Erhebung und Erhebungsgrundlagen siehe «die Volkswirtschaft», Heft 3, 1980, S. 174 ff.

Les données sont des soldes obtenus en faisant la différence entre les réponses positives et les réponses négatives. Pour la nature et les bases de l'enquête, voir «La Vie économique», no 3, 1980, p. 174 ss.

² Durchschnitt aus den Indizes in den Kolonnen 1, 6 und 7.
Moyennes des indices des colonnes 1, 6 et 7.

M1 Auftragseingang und Umsatz in der Maschinen-, Elektro- und Metallindustrie

Entrées de commandes et chiffres d'affaires dans l'industrie des machines, des équipements électriques et des métaux

Swissmem-Indizes / Indices établis par Swissmem

Jahr Quartal	Auftragseingang ¹ Entrées de commandes ¹			Umsatz ² Chiffres d'affaires ²			Exportquote in % ³ Part de l'étranger en % ³
	Total	davon / dont		Total	davon / dont		
Année Trimestre		Ausland	Inland		Ausland	Inland	
		Etranger	Suisse		Etranger	Suisse	
	1	2	3	4	5	6	7
1991	99	85	119	116	.	.	61
1992	95	88	109	120	.	.	66
1993	93	90	99	112	.	.	69
1994	105	104	109	116	.	.	70
1995	108	111	100	121	.	.	73
1996	99	100	94	116	113	117	74
1997	110	112	100	119	122	113	75
1998	107	111	94	121	124	116	77
1999	106	109	95	112	116	100	78
2000	122	124	113	124	130	108	76
1999 III	97	100	89	105	108	96	76
1999 IV	116	115	121	127	132	112	77
2000 I	113	115	104	104	114	89	75
2000 II	138	139	131	128	130	122	77
2000 III	120	125	99	123	130	103	76
2000 IV	117	117	118	142	148	121	75
2001 I	124	126	119	110	118	98	76
2001 II	109	113	98	124	129	110	77
2001 III	99	105	80	117	123	100	77

¹ I. Quartal 1994 = 100.
1er trimestre 1994 = 100.

² I. Quartal 1996 = 100.
1er trimestre 1996 = 100.

³ Auftragseingang Ausland / Auftragseingang Total.
Part des entrées de commandes de l'étranger dans le total des entrées de commandes.

M2 Auftragseingang, Auftragsbestand, Produktion und Umsatz in der Industrie

Entrées de commandes, carnets de commandes, production et chiffres d'affaires dans l'industrie

BFS-Indizes / Indices établis par l'OFS

Jahresdurchschnitt 1995 = 100 / Moyenne annuelle 1995 = 100

Jahr Quartal	Auftragseingang ¹ Entrées de commandes ¹		Auftragsbestand ¹ Carnets de commandes ¹		Industrieproduktion ² Production industrielle ²		Fertigwarenlager ¹ Stock de produits finis ¹		Umsatz ³ Chiffres d'affaires ³	
	Index	% ⁴	Index	% ⁴	Index	% ⁴	Index	% ⁴	Index	% ⁴
Année Trimestre	Indice	% ⁴	Indice	% ⁴	Indice	% ⁴	Indice	% ⁴	Indice	% ⁴
	1	2	3	4	5	6	7	8	9	10
1991	101	-4	110	-8	97	—	113	6	100	-1
1992	99	-2	103	-6	96	-1	110	-3	99	-1
1993	95	-4	94	-8	94	-2	101	-8	96	-3
1994	101	6	99	5	97	4	97	-5	101	5
1995	100	-1	100	2	100	3	100	4	100	-0
1996	99	-1	89	-11	100	1	97	-3	99	-1
1997	107	8	96	8	105	5	95	-3	102	3
1998	106	-1	105	9	109	4	93	-2	104	2
1999	111	4	101	-4	113	3	93	-1	107	3
2000	122	10	114	13	123	9	96	4	117	9
1999 III	106.2	3.8	102.9	-4.5	111.1	3.7	93.4	-0.7	104.6	2.9
1999 IV	119.2	13.5	96.7	-2.2	123.8	8.8	91.1	-1.7	117.4	8.8
2000 I	121.8	13.7	100.5	-1.6	117.4	12.3	94.8	3.5	110.5	10.9
2000 II	123.8	12.8	115.1	12.8	122.3	9.6	97.1	3.3	115.0	9.3
2000 III	118.7	11.8	123.1	19.6	121.2	9.1	96.1	2.9	115.7	10.6
2000 IV	121.9	2.3	115.8	19.8	131.7	6.4	97.0	6.5	124.8	6.3
2001 I	126.9	4.2	123.7	23.1	124.7	6.2	102.2	7.8	120.0	8.6
2001 II	122.2	-1.3	123.4	7.2	128.4	5.0	105.6	8.8	124.0	7.8
2001 III	115.6	-2.6	133.3	8.3	122.7	1.2	103.8	8.0	118.8	2.7

¹ Ab 1996 ohne Chemie.
A partir de 1996, sans la chimie.

² Ab 1996 um Anzahl Arbeitstage bereinigt.
A partir de 1996, corrigé des jours ouvrés.

³ Inklusive Chemie.
Y compris la chimie.

⁴ Veränderung gegenüber dem Vorjahr.
Variation par rapport à l'année précédente.

M3 Industrielle Produktion Production industrielle

BFS-Indizes / Indices établis par l'OFS

Jahresdurchschnitt 1995 = 100 / Moyenne annuelle 1995 = 100

Jahresmittel ¹ Quartal	Nahrungsmittel, Getränke, Tabak	Textilien und Bekleidung	Lederwaren, Schuhe	Be- und Verarbeitung von Holz	Papier-, Verlags- und Druckge- werbe	Chemische Industrie	Gummi- und Kunststoffwaren	Sonstige nichtmetallische Produkte
Moyenne annuelle ¹ Trimestre	Alimentation, boissons, tabac	Textile et habillement	Cuir et chaussures	Travail du bois, fabrication d'articles en bois	Industrie du papier, édition et impression	Industrie chimique	Articles en caoutchouc et en plastique	Autres produits minéraux non métalliques
	1	2	3	4	5	6	7	8
1991	99	107	173	103	94	71	99	108
1992	97	102	155	101	92	74	95	103
1993	99	97	141	95	90	80	96	96
1994	98	104	122	103	97	91	91	105
1995	100	100	100	100	100	100	100	100
1996	100	97	83	98	100	110	94	95
1997	94	96	81	101	100	126	99	93
1998	93	92	75	107	109	136	104	96
1999	95	87	63	107	115	152	110	105
2000	94	85	66	112	128	163	115	128
1999 III	93.0	85.0	59.9	109.9	109.9	153.1	112.2	118.0
1999 IV	98.5	85.5	66.5	119.1	127.2	162.5	107.6	115.1
2000 I	91.1	92.2	63.2	95.6	117.3	171.4	111.4	100.9
2000 II	92.5	84.2	64.2	113.1	124.3	163.9	118.4	135.5
2000 III	91.3	81.9	65.1	112.7	121.9	159.6	115.6	136.9
2000 IV	100.4	82.9	69.6	126.6	149.0	157.2	115.7	138.3
2001 I	91.8	86.8	76.5	94.6	140.9	169.4	119.6	119.4
2001 II	91.7	75.9	72.1	108.4	151.0	177.3	119.3	164.2
2001 III	84.5	77.4	59.3	108.2	147.5	172.7	112.4	163.0

Jahresmittel ¹ Quartal	Metallbe- und -verarbeitung	Maschinenbau	Elektrische Geräte, Fein- mechanik, Optik	Fahrzeugbau	Sonstiges verarbeitendes Gewerbe	Total ² (1 bis 13) (1 à 13)	Energie- und Wasserver- sorgung	Total ³ (14 + 15)
Moyenne annuelle ¹ Trimestre	Métallurgie et travail des métaux	Machines et équipements	Equipements électriques, mécanique de précision, optique	Moyens de transport	Autres industries manufacturières		Electricité, gaz, eau	
	9	10	11	12	13	14	15	16
1991	105	97	92	97
1992	105	96	94	96
1993	97	94	97	94
1994	97	97	104	98
1995	100	100	100	100
1996	97	100	98	102	96	100	97	100
1997	102	108	107	97	95	105	102	105
1998	109	110	110	83	100	109	102	108
1999	110	106	114	83	106	113	108	112
2000	124	123	125	97	111	123	108	122
1999 III	109.6	102.2	109.1	76.6	104.7	111.1	98.2	110.0
1999 IV	121.4	123.2	129.2	95.5	117.8	123.8	117.7	123.0
2000 I	112.3	110.9	124.6	74.6	100.3	117.4	116.1	117.0
2000 II	122.0	119.2	126.8	87.2	111.6	122.3	104.8	120.7
2000 III	123.2	121.9	120.9	100.7	112.1	121.2	93.5	118.7
2000 IV	139.2	140.5	126.9	124.5	119.4	131.7	115.8	130.0
2001 I	130.3	120.2	123.5	100.6	102.9	124.7	120.0	123.9
2001 II	130.3	124.4	119.3	95.0	110.8	128.4	109.8	126.6
2001 III	123.3	114.9	113.6	101.6	101.9	122.7	104.3	121.0

¹ Ab 1996 um Anzahl Arbeitstage bereinigt.
Depuis 1996, corrigé des jours ouvrés.

² Total verarbeitendes Gewerbe, Industrie; ohne Energie- und Wasserversorgung sowie ohne Baugewerbe.
Industries manufacturières, sans la production et la distribution d'électricité, de gaz et d'eau ni la construction.

³ Total sekundärer Sektor, inklusive Energie- und Wasserversorgung, ohne Baugewerbe.
Secteur secondaire, y compris la production et la distribution d'électricité, de gaz et d'eau, mais sans la construction.

N11 Beschäftigung nach Wirtschaftsklassen / Emploi selon une ventilation des activités économiques

Voll- und Teilzeitbeschäftigte / Personnes occupées à plein temps et à temps partiel

In 1 000 / En milliers

Jahresmittel Quartal	Sektor 2 und Sektor 3	Sektor 2 Secteur secondaire			Sektor 3 Secteur tertiaire		
	Secteur secondaire et secteur tertiaire	Total	davon / dont		Total	davon / dont	
			Industrie; Verarbeitendes Gewerbe	Baugewerbe		Handel; Reparatur von Autos/ Gebrauchsgüter	Gastgewerbe
Moyenne annuelle Trimestre	Total	Industries manufacturières	Construction	Commerce; réparation de véhicules et articles domestiques	Hôtellerie et restauration		
	1	2	3	4	5	6	7

Voll- und Teilzeitbeschäftigte / Personnes occupées à plein temps et à temps partiel

1991	3 720	1 247	861	352	2 474	669	239
1992	3 652	1 204	822	349	2 448	661	234
1993	3 552	1 143	781	330	2 408	641	224
1994	3 511	1 112	747	332	2 399	624	223
1995	3 509	1 098	738	328	2 411	612	232
1996	3 466	1 058	719	309	2 408	609	225
1997	3 431	1 023	701	292	2 408	596	218
1998	3 454	1 012	697	285	2 442	598	224
1999	3 508	1 010	692	288	2 498	608	227
2000	3 586	1 024	699	297	2 562	617	227
2000 III	3 600	1 039	705	305	2 561	618	224
2000 IV	3 602	1 022	703	290	2 581	620	224
2001 I	3 618	1 022	704	290	2 596	619	225
2001 II	3 621	1 034	705	301	2 587	623	224
2001 III	3 640	1 041	711	303	2 598	625	224

Vollzeitbeschäftigte / Personnes occupées à plein temps

1991	2 868	1 118	760	327	1 750	487	181
1992	2 806	1 083	727	325	1 723	478	177
1993	2 730	1 029	692	307	1 701	466	174
1994	2 693	1 001	663	309	1 691	454	175
1995	2 676	988	654	305	1 688	447	172
1996	2 618	949	636	285	1 669	440	166
1997	2 569	916	620	269	1 653	433	160
1998	2 559	905	615	263	1 654	429	162
1999	2 554	900	609	263	1 655	427	160
2000	2 580	909	613	270	1 671	432	157
2000 III	2 601	922	618	278	1 679	433	158
2000 IV	2 581	905	616	263	1 676	435	154
2001 I	2 591	905	615	265	1 686	438	157
2001 II	2 602	917	617	275	1 684	436	153
2001 III	2 614	921	620	276	1 693	439	153

Teilzeitbeschäftigte / Personnes occupées à temps partiel

1991	852	129	101	25	724	182	58
1992	847	122	95	24	725	183	57
1993	822	114	89	23	708	176	50
1994	818	110	85	23	708	170	48
1995	833	110	83	23	723	165	60
1996	848	109	82	24	739	169	59
1997	862	107	81	23	755	163	58
1998	895	107	82	23	788	169	62
1999	954	110	83	24	844	181	66
2000	1 006	115	86	26	891	185	69
2000 III	999	117	87	27	882	185	67
2000 IV	1 021	116	87	27	905	185	70
2001 I	1 027	118	89	26	910	181	68
2001 II	1 019	117	88	26	903	187	71
2001 III	1 026	120	91	26	905	185	71

In Vollzeitäquivalent / En équivalents plein temps

1991	3 240	1 180	811	338	2 059	567	203
1992	3 178	1 142	775	335	2 036	557	199
1993	3 097	1 085	738	317	2 011	542	193
1994	3 060	1 055	706	319	2 005	528	193
1995	3 051	1 041	697	315	2 010	520	194
1996	3 004	1 003	678	295	2 002	515	187
1997	2 966	968	661	279	1 997	506	181
1998	2 975	958	656	273	2 017	506	185
1999	2 998	954	651	274	2 044	510	185
2000	3 046	966	657	282	2 080	518	183
2000 III	3 067	980	663	290	2 087	519	182
2000 IV	3 054	963	661	275	2 091	521	179
2001 I	3 068	963	661	276	2 105	522	182
2001 II	3 077	975	663	287	2 102	523	179
2001 III	3 100	981	667	288	2 119	527	181

Jahresmittel Quartal	Moyenne annuelle Trimestre								
	Verkehr, Nachrichten- übermittlung	Kreditgewerbe	Versicherungs- gewerbe	Immobilien; Vermietung; Informatik, Forschung und Entwicklung	Unterrichts- wesen	Gesundheits- und Sozialwesen	Erbringung von sonstigen öffentlichen und persönlichen Dienstleistungen	Öffentliche Verwaltung; Landesverteidi- gung, Sozialver- sicherung	
	Transports et communications	Intermédiation financière	Assurances	Immobilier; location; informatique, recherche et développement	Enseignement	Santé et activités sociales	Autres services collectifs et personnels	Administration publique; défense, sécurité sociale	
	8	9	10	11	12	13	14	15	
1991	244	133	60	319	198	319	144	142	
1992	241	129	59	312	200	322	142	141	
1993	237	129	57	310	201	328	136	138	
1994	231	128	55	314	203	338	136	138	
1995	236	125	54	319	203	347	137	136	
1996	236	122	56	321	203	355	135	136	
1997	234	119	58	328	207	362	138	137	
1998	235	117	60	342	209	368	141	137	
1999	240	118	62	359	217	373	144	140	
2000	246	123	62	376	225	384	148	145	
2000 III	244	124	62	376	224	387	147	145	
2000 IV	248	126	63	382	229	387	149	145	
2001 I	246	124	62	386	228	393	153	149	
2001 II	242	126	64	394	230	383	150	140	
2001 III	243	127	67	394	232	385	149	140	
1991	205	115	52	220	95	185	92	113	
1992	202	111	50	216	97	181	90	113	
1993	199	111	48	218	99	180	88	112	
1994	193	110	47	222	100	183	88	111	
1995	196	108	46	228	99	186	88	110	
1996	195	105	48	226	98	186	88	109	
1997	191	102	50	230	97	187	88	109	
1998	189	100	51	239	96	187	88	108	
1999	190	99	52	247	93	185	87	107	
2000	192	102	52	256	92	187	86	107	
2000 III	192	103	52	259	92	188	86	108	
2000 IV	193	104	52	256	92	189	85	107	
2001 I	191	103	51	263	93	187	85	111	
2001 II	190	104	53	268	93	187	87	104	
2001 III	191	105	54	266	95	188	88	105	
1991	40	18	9	99	103	134	52	28	
1992	38	17	9	96	103	141	52	28	
1993	38	18	9	92	101	147	48	27	
1994	38	18	9	91	103	154	48	26	
1995	41	17	9	91	103	161	49	26	
1996	41	17	8	95	105	170	48	27	
1997	43	17	9	98	110	175	50	28	
1998	46	18	10	103	114	182	53	29	
1999	50	19	10	112	123	188	58	33	
2000	54	21	10	120	134	196	62	37	
2000 III	52	21	10	117	132	198	60	37	
2000 IV	55	21	11	125	137	197	63	38	
2001 I	55	21	11	124	135	206	67	38	
2001 II	53	21	11	125	137	196	63	36	
2001 III	52	22	13	128	137	197	61	36	
1991	222	124	56	257	137	248	114	126	
1992	219	120	55	252	140	249	112	126	
1993	216	119	53	254	143	252	109	125	
1994	210	119	51	258	145	259	109	124	
1995	214	116	50	264	146	265	110	123	
1996	214	114	52	263	147	270	109	123	
1997	211	111	54	269	150	275	109	123	
1998	210	108	56	279	150	279	111	123	
1999	214	109	57	291	152	281	111	124	
2000	217	113	57	303	154	289	112	126	
2000 III	216	114	57	305	154	291	113	126	
2000 IV	218	115	58	305	155	292	112	126	
2001 I	216	114	57	312	156	294	114	129	
2001 II	214	115	59	318	158	289	114	122	
2001 III	215	117	61	318	160	292	115	123	

N12 Erwerbstätige nach Geschlecht Personnes actives occupées selon le sexe

In 1 000 / En milliers

Jahresmittel Quartal	Alle Sektoren Tous les secteurs			Sektor 1 Secteur primaire		
	Total (2 + 3)	Frauen Femmes	Männer Hommes	Total (5 + 6)	Frauen Femmes	Männer Hommes
Moyenne annuelle Trimestre	1	2	3	4	5	6
1991	2 925	1 161	1 764	126	45	82
1992	3 831	1 529	2 302	162	59	104
1993	3 802	1 527	2 276	165	57	108
1994	3 789	1 535	2 254	157	54	103
1995	3 801	1 543	2 258	163	53	111
1996	3 812	1 578	2 235	172	53	119
1997	3 803	1 584	2 219	177	57	120
1998	3 848	1 610	2 239	179	58	121
1999	3 867	1 621	2 246	182	56	125
2000	3 915	1 651	2 264	176	59	118
1999 IV	3 873	1 630	2 243	176	56	119
2000 I	3 884	1 634	2 251	176	57	118
2000 II	3 910	1 643	2 267	181	61	120
2000 III	3 931	1 658	2 273	180	60	120
2000 IV	3 933	1 668	2 265	168	56	112
2001 I	3 960	1 678	2 282	167	55	112
2001 II	3 979	1 681	2 298	172	57	115
2001 III	3 996	1 695	2 301	170	56	114

N2 Betriebsübliche wöchentliche Arbeitszeit Durée hebdomadaire normale du travail

Anzahl Stunden pro Woche / Nombre d'heures par semaine

Jahr Année	Sektor 2 und Sektor 3 Secteur secondaire et secteur tertiaire	Sektor 2 Secteur secondaire	davon / dont	
	Total	Total	Industrie; Verarbeitendes Gewerbe Industries manufacturières	Baugewerbe Construction
	1	2	3	4
1991	42.1	42.0	41.5	43.1
1992	42.0	41.9	41.4	42.8
1993	41.9	41.7	41.4	42.5
1994	41.9	41.8	41.4	42.5
1995	41.9	41.7	41.4	42.5
1996	41.9	41.7	41.4	42.4
1997	41.9	41.7	41.4	42.4
1998	41.9	41.6	41.4	42.3
1999	41.8	41.6	41.3	42.1
2000	41.7	41.6	41.3	42.1

Jahresmittel Quartal	Sektor 2 Secteur secondaire			Sektor 3 Secteur tertiaire		
	Total (8 + 9)	Frauen Femmes	Männer Hommes	Total (11 + 12)	Frauen Femmes	Männer Hommes
Moyenne annuelle Trimestre	7	8	9	10	11	12
1991	904	201	704	1895	916	979
1992	1 139	241	899	2 530	1 230	1 300
1993	1 094	234	860	2 544	1 236	1 308
1994	1 094	244	849	2 538	1 238	1 301
1995	1 110	248	862	2 528	1 243	1 285
1996	1 067	249	818	2 574	1 276	1 298
1997	1 017	232	784	2 609	1 295	1 315
1998	1 009	221	788	2 661	1 331	1 329
1999	1 003	216	787	2 683	1 349	1 334
2000	1 033	221	812	2 706	1 371	1 335
1999 IV	1 007	217	789	2 691	1 356	1 335
2000 I	1 016	216	800	2 693	1 360	1 333
2000 II	1 035	220	814	2 694	1 362	1 333
2000 III	1 048	225	824	2 703	1 373	1 330
2000 IV	1 032	222	810	2 733	1 390	1 343
2001 I	1 033	221	811	2 760	1 401	1 359
2001 II	1 045	222	824	2 761	1 402	1 359
2001 III	1 053	226	827	2 774	1 413	1 361

Jahr Année	Sektor 3 Secteur tertiaire					
	Total	davon / dont				
	5	6	7	8	9	10
		Handel, Reparatur; Gastgewerbe	Verkehr, Nachrichten- übermittlung	Kredit- und Ver- sicherungsgewerbe, Immobilien, Ver- mietung, Informatik, Forschung und Entwicklung	Unterrichts-, Gesund- heits- und Sozial- wesen, sonstige öffentliche und persönliche Dienst- leistungen	Öffentliche Verwaltung; Landesverteidigung, Sozialversicherung
		Commerce, réparation; hôtellerie/restauration	Transports et communications	Activités financières, assurances, immobilier, location, informatique, recherche et développement	Enseignement; santé et activités sociales; autres services collectifs et personnels	Administration publique; défense, sécurité sociale
1991	42.1	42.5	42.3	41.9	41.8	41.9
1992	42.0	42.3	42.3	41.8	41.7	41.8
1993	41.9	42.1	42.2	41.8	41.7	41.8
1994	41.9	42.1	42.3	41.8	41.7	41.7
1995	41.9	42.1	42.3	41.8	41.7	41.8
1996	41.9	42.2	42.2	41.8	41.7	41.8
1997	42.0	42.3	42.2	41.8	41.7	41.8
1998	42.9	42.3	42.2	41.7	41.7	41.8
1999	41.9	42.2	42.2	41.7	41.7	41.7
2000	41.8	42.0	42.1	41.7	41.6	41.7

N3 Arbeitsmarkt Marché du travail

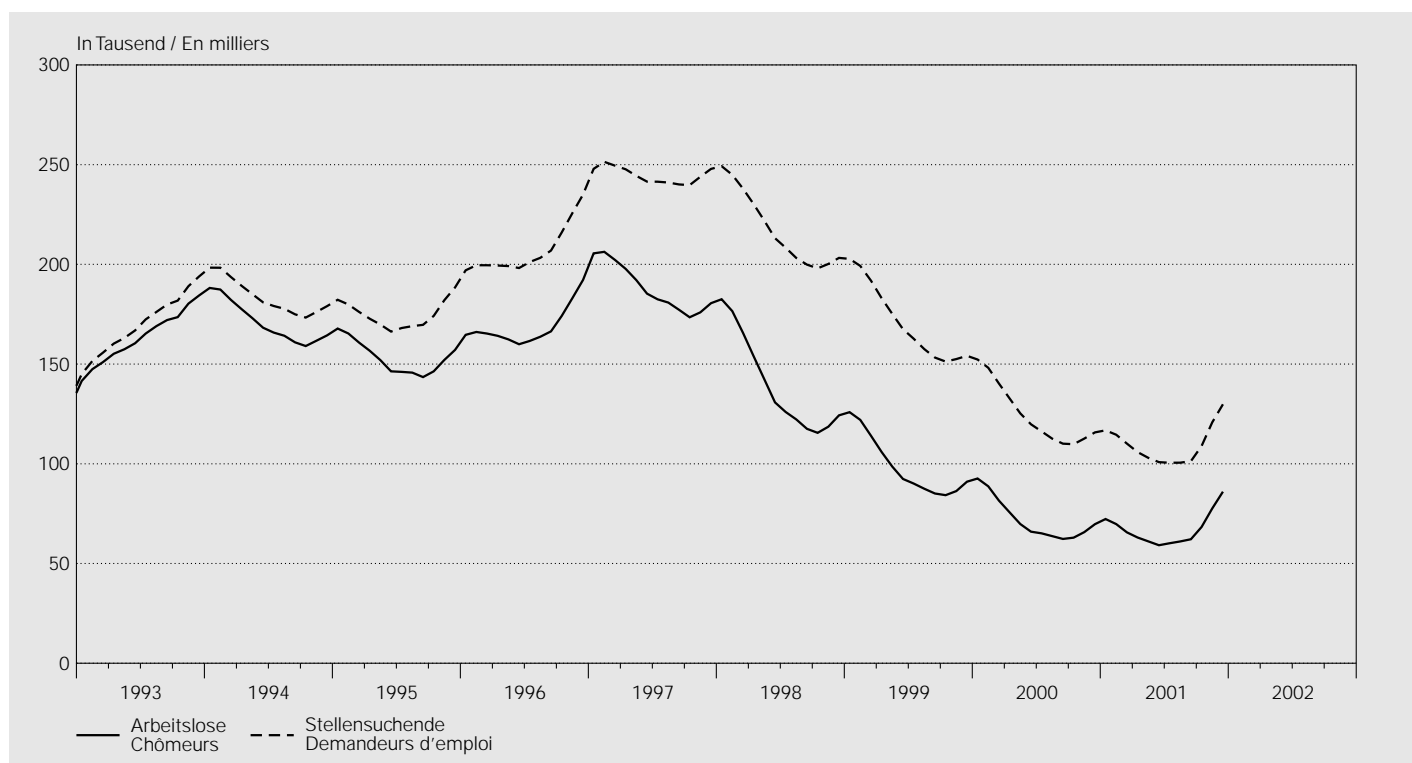

Jahresmittel Monat	Kurzarbeiter ¹ Travailleurs subissant une réduction d'horaire ¹		Arbeitslose ² Chômeurs ²		Arbeitslosenquote ³ Taux de chômage ³		Offene Stellen Places vacantes		Stellen- suchende Demandeurs d'emploi
	1	2	3	4	5	6	7	8	
Moyenne annuelle Mois	saisonbereinigt données corrigées des variations saisonnnières		saisonbereinigt données corrigées des variations saisonnnières		saisonbereinigt données corrigées des variations saisonnnières		saisonbereinigt données corrigées des variations saisonnnières		
1992	34 020	.	92 308	.	2.5	.	8 166	.	95 123
1993	42 046	.	163 135	.	4.5	.	5 743	.	169 643
1994	22 600	.	171 038	.	4.7	.	5 224	.	183 809
1995	9 917	.	153 316	.	4.2	.	5 401	.	174 883
1996	13 060	.	168 630	.	4.7	.	5 606	.	206 731
1997	6 611	.	188 304	.	5.2	.	9 438	.	244 695
1998	3 087	.	139 660	.	3.9	.	13 327	.	217 518
1999	2 869	.	98 602	.	2.7	.	14 431	.	170 921
2000	655	.	71 987	.	2.0	.	13 516	.	124 633
2001	..	.	67 197	.	1.9	.	12 417	.	109 423
2000 12	434	289	69 724	64 216	1.9	1.8	10 817	14 039	115 732
2001 01	624	399	72 295	63 399	2.0	1.8	12 465	13 819	116 770
2001 02	691	389	69 766	62 788	1.9	1.7	14 155	13 648	114 575
2001 03	945	618	65 625	62 403	1.8	1.7	14 559	13 378	110 115
2001 04	743	639	63 032	62 833	1.7	1.7	14 037	12 757	105 857
2001 05	696	1 134	61 097	63 258	1.7	1.7	14 195	12 409	102 990
2001 06	985	1 792	59 176	64 005	1.6	1.8	13 611	11 834	100 812
2001 07	1 044	2 581	60 166	64 647	1.7	1.8	12 064	11 189	100 534
2001 08	1 194	3 614	61 079	65 750	1.7	1.8	11 259	11 411	100 552
2001 09	2 364	4 635	62 170	68 672	1.7	1.9	10 760	11 142	101 302
2001 10	4 641	5 215	68 298	71 647	1.9	2.0	10 836	11 891	108 910
2001 11	7 828	5 995	77 633	75 071	2.1	2.1	11 578	12 074	120 808
2001 12	86 027	78 964	2.4	2.2	9 488	12 290	129 849

¹ Kurzarbeit aus wirtschaftlichen Gründen.
Réductions de l'horaire de travail pour des motifs économiques.

² Ganz- und teilweise Arbeitslose.
Chômeurs complets et personnes partiellement sans emploi.

³ Erwerbstätige Wohnbevölkerung ab 1990: 3 621 716.
Population active occupée depuis 1990: 3 621 716.

O11 Konsumentenpreise – Totalindex Prix à la consommation – Indice général

Veränderung gegenüber dem entsprechenden Vorjahresmonat / Variation par rapport au mois correspondant de l'année précédente

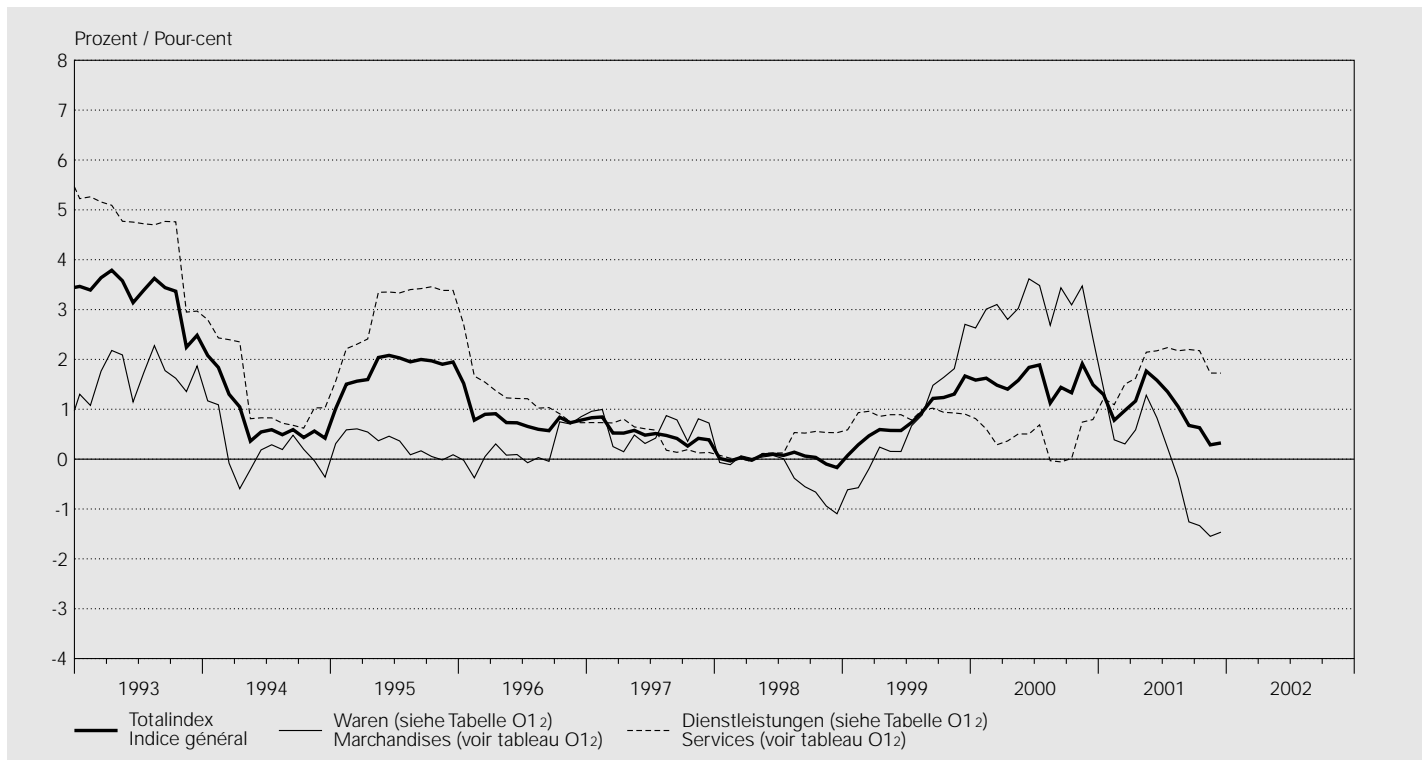

Index / Indice Mai 2000 = 100

Jahr	Januar	Februar	März	April	Mai	Juni	Juli	August	September	Oktober	November	Dezember	Mittel
Année	Janvier	Février	Mars	Avril	Mai	Juin	Juillet	Août	Septembre	Octobre	Novembre	Décembre	Moyenne
	1	2	3	4	5	6	7	8	9	10	11	12	13
1991	85.6	86.4	86.4	86.6	87.4	87.7	87.7	88.2	88.4	88.5	89.5	89.3	87.6
1992	89.7	90.4	90.6	90.8	91.0	91.4	91.1	91.3	91.4	91.6	92.5	92.4	91.2
1993	92.8	93.4	93.9	94.2	94.3	94.2	94.2	94.6	94.6	94.7	94.5	94.6	94.2
1994	94.8	95.1	95.1	95.2	94.6	94.8	94.7	95.1	95.1	95.1	95.1	95.0	95.0
1995	95.7	96.6	96.6	96.7	96.5	96.7	96.7	97.0	97.0	96.9	96.9	96.9	96.7
1996	97.2	97.3	97.5	97.6	97.2	97.4	97.3	97.5	97.6	97.8	97.6	97.7	97.5
1997	98.0	98.2	98.0	98.1	97.8	97.9	97.8	98.0	98.0	98.0	98.0	98.0	98.0
1998	98.0	98.1	98.0	98.1	97.9	98.0	97.9	98.1	98.1	98.0	97.9	97.9	98.0
1999	98.1	98.4	98.5	98.7	98.4	98.6	98.6	99.1	99.3	99.3	99.2	99.5	98.8
2000	99.6	100.0	100.0	100.0	100.0	100.4	100.4	100.2	100.7	100.6	101.1	101.0	100.3
2001	100.9	100.8	100.9	101.2	101.8	102.0	101.8	101.2	101.4	101.2	101.4	101.3	101.3

Veränderung gegenüber dem entsprechenden Vorjahresmonat / Variation par rapport au mois correspondant de l'année précédente

In Prozent / En pour-cent

Jahr	Januar	Februar	März	April	Mai	Juni	Juli	August	September	Oktober	November	Dezember	Mittel
Année	Janvier	Février	Mars	Avril	Mai	Juin	Juillet	Août	Septembre	Octobre	Novembre	Décembre	Moyenne
	1	2	3	4	5	6	7	8	9	10	11	12	13
1991	5.5	6.2	5.9	5.9	6.3	6.6	6.6	6.0	5.7	5.1	5.5	5.2	5.9
1992	4.9	4.6	4.9	4.8	4.2	4.2	3.8	3.6	3.5	3.5	3.3	3.4	4.0
1993	3.5	3.4	3.6	3.8	3.6	3.1	3.4	3.6	3.4	3.4	2.2	2.5	3.3
1994	2.1	1.8	1.3	1.0	0.4	0.5	0.6	0.5	0.6	0.4	0.6	0.4	0.9
1995	1.0	1.5	1.6	1.6	2.0	2.1	2.0	2.0	2.0	2.0	1.9	1.9	1.8
1996	1.5	0.8	0.9	0.9	0.7	0.7	0.7	0.6	0.6	0.8	0.7	0.8	0.8
1997	0.8	0.8	0.5	0.5	0.6	0.5	0.5	0.5	0.4	0.3	0.4	0.4	0.5
1998	0.0	-0.0	0.0	-0.0	0.1	0.1	0.1	0.1	0.1	0.0	-0.1	-0.2	0.0
1999	0.1	0.3	0.5	0.6	0.6	0.6	0.7	0.9	1.2	1.2	1.3	1.7	0.8
2000	1.6	1.6	1.5	1.4	1.6	1.8	1.9	1.1	1.4	1.3	1.9	1.5	1.6
2001	1.3	0.8	1.0	1.2	1.8	1.6	1.4	1.1	0.7	0.6	0.3	0.3	1.0

O12 Konsumentenpreise – Herkunft und Art der Güter Prix à la consommation – Provenance et genre des biens

Veränderung gegenüber dem entsprechenden Vorjahresmonat / Variation par rapport au mois correspondant de l'année précédente

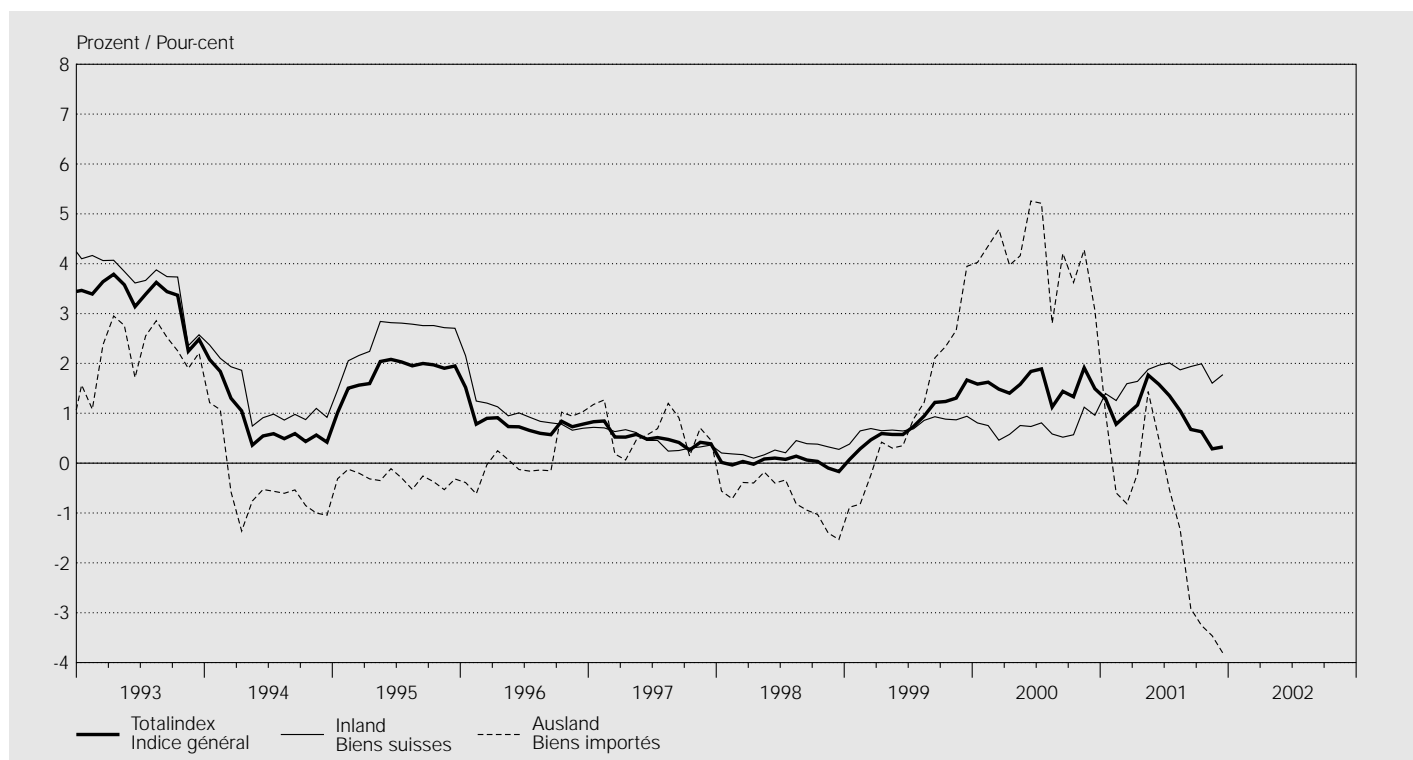

Index / Indice

Mai 2000 = 100

Jahresmittel Monat	Waren Marchandises				Dienstleistungen Services			Herkunft der Güter Provenance des biens		Totalindex Indice général
	Nicht- dauerhafte	Semi- dauerhafte	Dauerhafte	Total	Private	Öffentliche	Total	Inland	Ausland	
Moyenne annuelle Mois	Non durables	Semi- durables	Durables		Privés	Publics		Marchan- dises et services suisses	Marchan- dises et services importés	
	1	2	3	4	5	6	7	8	9	10
1992	91.2	95.7	102.5	94.2	88.7	89.2	88.9	90.1	94.5	91.2
1993	92.4	98.1	104.2	95.8	92.7	93.9	93.0	93.4	96.6	94.2
1994	92.7	98.4	103.8	95.9	93.8	96.1	94.2	94.6	96.2	95.0
1995	93.5	98.6	102.5	96.2	96.2	100.6	97.0	97.0	95.9	96.7
1996	94.3	98.4	101.0	96.4	97.4	101.8	98.3	98.0	96.0	97.5
1997	95.5	98.4	100.1	97.0	97.9	102.0	98.7	98.4	96.6	98.0
1998	94.9	99.1	99.7	96.7	98.3	101.7	99.0	98.7	95.9	98.0
1999	95.9	99.4	99.8	97.4	99.4	101.7	99.9	99.4	96.9	98.8
2000	100.7	99.6	100.0	100.4	100.3	100.3	100.3	100.1	100.9	100.3
2001	101.6	96.7	99.6	100.3	102.4	100.8	102.1	101.9	99.7	101.3
2001 12	102.0	99.7	99.8	101.1	101.0	100.1	100.9	100.6	102.1	101.0
2001 01	100.5	99.7	100.3	100.3	101.5	100.4	101.4	101.1	100.4	100.9
2001 02	100.5	96.7	100.4	99.7	101.8	100.4	101.6	101.3	99.2	100.8
2001 03	100.9	96.7	100.2	99.9	102.0	100.4	101.7	101.4	99.5	100.9
2001 04	101.7	96.7	100.0	100.4	102.1	100.7	101.9	101.6	100.2	101.2
2001 05	102.5	98.7	100.0	101.3	102.4	100.7	102.1	101.9	101.4	101.8
2001 06	103.2	98.9	99.4	101.7	102.4	100.7	102.2	102.1	101.6	102.0
2001 07	102.4	98.9	99.3	101.1	102.6	100.8	102.3	102.1	100.9	101.8
2001 08	102.0	93.1	99.3	99.7	102.7	100.8	102.4	102.1	98.7	101.2
2001 09	102.4	93.1	99.0	99.9	102.8	100.9	102.5	102.2	99.1	101.4
2001 10	101.9	93.1	99.1	99.6	102.7	101.2	102.5	102.2	98.4	101.2
2001 11	100.7	97.6	99.1	99.8	102.8	101.2	102.6	102.2	98.8	101.4
2001 12	100.6	97.7	98.6	99.6	102.9	101.2	102.6	102.4	98.2	101.3

O13 Konsumentenpreise – Bedarfsgruppen / Prix à la consommation – Groupes principaux

Index / Indice

Mai 2000 = 100

Jahresmittel Monat	Nahrungsmittel und alkoholfreie Getränke	Alkoholische Getränke und Tabak	Bekleidung und Schuhe	Wohnen und Energie	Hausrat und laufende Haushaltführung	Gesundheitspflege
Moyenne annuelle Mois	Alimentation et boissons non alcoolisées	Boissons alcoolisées et tabac	Habillement et chaussures	Logement et énergie	Equipement ménager et entretien courant	Santé
	1	2	3	4	5	6
1992	96.3	87.6	94.4	88.6	95.7	89.4
1993	96.1	87.8	96.7	92.7	97.2	92.6
1994	96.5	88.8	97.1	93.0	97.3	94.4
1995	97.2	90.5	97.6	94.5	98.0	96.1
1996	96.7	92.7	97.6	96.3	98.5	97.9
1997	97.3	95.2	97.8	97.0	98.4	98.7
1998	98.1	96.6	98.6	96.3	98.7	99.1
1999	98.0	99.6	99.2	97.3	99.3	99.6
2000	99.6	100.9	99.5	100.8	100.0	100.0
2001	101.7	102.7	94.4	103.0	100.6	100.6
2000 12	99.1	101.4	99.7	103.3	100.1	100.1
2001 01	100.0	101.4	99.7	102.3	100.1	100.4
2001 02	100.1	101.4	94.6	102.4	100.1	100.4
2001 03	100.3	102.9	94.6	102.5	100.8	100.4
2001 04	101.0	102.9	94.6	102.8	100.8	100.7
2001 05	101.3	102.9	98.0	103.3	100.8	100.7
2001 06	102.9	102.7	98.0	103.4	100.7	100.7
2001 07	102.6	102.7	98.0	103.4	100.7	100.7
2001 08	102.1	102.7	87.9	103.5	100.7	100.7
2001 09	102.3	103.1	87.9	103.6	100.7	100.7
2001 10	102.9	103.1	87.9	103.4	100.7	100.5
2001 11	101.9	103.1	95.7	103.1	100.7	100.5
2001 12	102.7	103.6	95.7	102.7	100.7	100.5

O14 Konsumentenpreise – Sondergliederungen Prix à la consommation – Classifications supplémentaires

Index / Indice

Mai 2000 = 100

Jahresmittel Monat	Index ohne Gesundheits- pflege		Index ohne Saisonprodukte		Index ohne Wohnungsmiete		Index ohne Erdölprodukte		Index ohne Tabakwaren	
	Indice sans services médicaux et dépenses de santé	Index Gesund- heitspflege	Indice sans produits saisonniers	Index Saison- produkte	Indice sans loyer du logement	Index Wohnungs- miete	Indice sans produits pétroliers	Index Erdöl- produkte	Indice sans produits du tabac	Index Tabakwaren
Moyenne annuelle Mois	1	2	3	4	5	6	7	8	9	10
1992	.	.	91.0	92.5	91.5	90.0	91.9	72.6	91.4	69.9
1993	63.1	61.9	94.0	95.7	94.1	94.6	94.8	77.9	94.4	72.2
1994	95.0	94.4	94.9	96.9	94.9	95.2	95.7	75.4	95.1	76.1
1995	96.8	96.1	96.7	96.6	96.8	96.2	97.5	74.1	96.8	80.7
1996	97.4	97.9	97.5	96.6	97.5	97.5	98.1	79.4	97.6	84.5
1997	97.9	98.7	98.0	97.7	98.0	98.0	98.5	84.0	98.1	89.6
1998	97.9	99.1	97.9	99.9	98.0	98.0	98.8	75.4	98.0	92.1
1999	98.7	99.6	98.7	101.2	98.8	98.7	99.5	79.7	98.8	98.6
2000	100.4	100.0	100.3	100.0	100.4	100.2	100.1	104.7	100.3	101.3
2001	101.4	100.6	101.3	102.5	100.9	103.0	101.4	99.8	101.3	104.3
2000 12	101.1	100.1	101.1	96.4	100.7	101.9	100.5	112.2	101.0	102.4
2001 01	101.0	100.4	100.9	100.7	100.7	101.9	101.0	99.6	100.9	102.4
2001 02	100.8	100.4	100.8	100.6	100.3	102.5	100.9	98.1	100.8	102.4
2001 03	101.0	100.4	100.9	101.1	100.6	102.5	101.0	98.9	100.9	104.5
2001 04	101.3	100.7	101.2	101.2	100.9	102.5	101.2	102.3	101.2	104.5
2001 05	101.9	100.7	101.7	103.1	101.4	103.2	101.6	105.9	101.7	104.5
2001 06	102.2	100.7	101.8	105.2	101.7	103.2	101.8	106.2	101.9	104.3
2001 07	102.0	100.7	101.7	105.3	101.5	103.2	101.8	101.8	101.8	104.3
2001 08	101.3	100.7	101.2	103.0	100.7	103.4	101.3	100.1	101.2	104.3
2001 09	101.5	100.7	101.3	103.9	100.9	103.4	101.4	101.7	101.3	104.5
2001 10	101.3	100.5	101.1	103.5	100.7	103.4	101.3	98.8	101.2	104.5
2001 11	101.5	100.5	101.4	100.0	100.8	103.7	101.7	93.7	101.3	104.5
2001 12	101.4	100.5	101.3	102.7	100.7	103.7	101.8	90.2	101.3	106.6

Jahresmittel Monat	Verkehr	Nachrichten- übermittlung	Freizeit und Kultur	Erziehung und Unterricht	Restaurants und Hotels	Sonstige Waren und Dienst- leistungen	Totalindex ¹
Moyenne annuelle Mois	Transports	Communications	Loisirs et culture	Enseignement	Restaurants et hôtels	Autres biens et services	Indice général ¹
	7	8	9	10	11	12	13
1992	87.5	144.7	96.3	78.9	82.0	90.6	91.2
1993	92.4	149.0	99.6	83.4	86.1	92.7	94.2
1994	94.0	151.1	99.6	86.0	88.4	94.0	95.0
1995	95.6	155.3	99.5	88.6	94.6	96.3	96.7
1996	95.6	150.6	99.2	92.2	96.4	96.8	97.5
1997	96.4	144.6	99.3	95.5	96.6	97.3	98.0
1998	95.5	134.8	100.1	97.5	96.9	97.9	98.0
1999	97.3	124.8	100.6	98.7	99.1	99.1	98.8
2000	100.9	102.5	100.7	100.2	100.0	99.9	100.3
2001	100.9	98.7	100.7	101.3	102.3	101.8	101.3
2000 12	101.6	99.0	100.1	100.9	100.2	100.2	101.0
2001 01	100.0	99.8	100.1	100.9	101.8	100.6	100.9
2001 02	100.6	99.8	100.1	100.9	101.8	101.4	100.8
2001 03	100.6	98.8	100.7	101.1	101.8	101.4	100.9
2001 04	101.0	98.8	100.7	101.1	102.4	101.4	101.2
2001 05	103.0	98.8	100.7	101.1	102.4	101.9	101.8
2001 06	102.9	98.4	100.7	101.1	102.4	101.9	102.0
2001 07	101.5	98.4	100.7	101.1	102.5	101.9	101.8
2001 08	101.0	98.4	100.7	101.1	102.5	102.2	101.2
2001 09	101.6	98.3	100.9	101.8	102.5	102.2	101.4
2001 10	100.3	98.3	100.9	101.8	102.4	102.2	101.2
2001 11	99.3	98.3	100.9	101.8	102.4	102.4	101.4
2001 12	99.0	98.2	101.0	102.0	102.4	102.4	101.3

Jahresmittel Monat	Index ohne alkoholische Getränke	Kerninflation 1 ²	Kerninflation 2 ³	Nahrung, Getränke und Tabak ohne Saisonprodukte	Energie und Treibstoffe	Produkte mit administrierten Preisen	
Moyenne annuelle Mois	Indice sans boissons alcoolisées	Inflation sous-jacente 1 ²	Inflation sous-jacente 2 ³	Alimentation, boissons et tabac sans produits saisonniers	Energie et carburants	Produits dont les prix sont administrés	
	11	12	13	14	15	16	17
1992	91.2	91.2	
1993	94.2	91.9	63.3	63.2	64.2	55.8	63.7
1994	95.1	92.2	95.6	95.2	96.5	81.7	97.2
1995	96.7	95.7	97.6	97.0	97.1	84.0	100.2
1996	97.5	96.8	98.4	97.7	96.8	87.4	101.4
1997	98.0	97.4	98.7	97.9	97.6	90.2	101.8
1998	98.0	98.1	98.8	98.2	98.4	85.0	101.5
1999	98.8	99.8	99.5	99.1	98.5	87.6	101.3
2000	100.3	100.4	100.1	100.0	100.2	103.1	100.3
2001	101.3	102.2	101.1	101.2	102.0	101.7	100.8
2000 12	101.0	100.6	100.6	100.7	100.2	108.5	100.1
2001 01	100.9	101.2	100.9	101.0	100.8	101.4	100.5
2001 02	100.8	101.2	100.7	100.8	101.0	100.9	100.5
2001 03	100.9	101.7	100.8	100.9	101.3	101.3	100.5
2001 04	101.2	102.3	101.0	101.0	101.6	103.4	100.7
2001 05	101.8	102.3	101.4	101.6	101.4	105.6	100.7
2001 06	102.0	102.3	101.4	101.6	102.3	105.8	100.8
2001 07	101.8	102.3	101.5	101.6	102.3	103.1	100.8
2001 08	101.2	102.3	100.9	100.9	102.4	102.1	100.8
2001 09	101.3	102.5	100.9	100.9	102.5	103.0	100.9
2001 10	101.2	102.7	100.9	100.9	102.6	100.8	101.1
2001 11	101.3	102.7	101.5	101.7	102.6	97.8	101.1
2001 12	101.3	102.4	101.5	101.6	102.8	95.7	101.1

¹ Der Totalindex ist das gewichtete arithmetische Mittel der Indizes pro Bedarfsgruppe bzw. der Indizes der zusätzlichen Gliederungen.
L'indice général est la moyenne arithmétique pondérée des indices des groupes de marchandises et de services, respectivement des indices des autres classifications.

² Kerninflation 1 = Total ohne Nahrung, Getränke, Tabak, Saisonprodukte und Energie.
Inflation sous-jacente 1 = Indice sans alimentation, boissons, tabac, produits saisonniers et énergie.

³ Kerninflation 2 = Kerninflation 1 ohne Produkte mit administrierten Preisen.
Inflation sous-jacente 2 = Inflation sous-jacente 1 sans produits dont les prix sont administrés.

O2 Produzenten- und Importpreisindex Indice des prix à la production et à l'importation

Veränderung gegenüber dem entsprechenden Vorjahresmonat / Variation par rapport au mois correspondant de l'année précédente

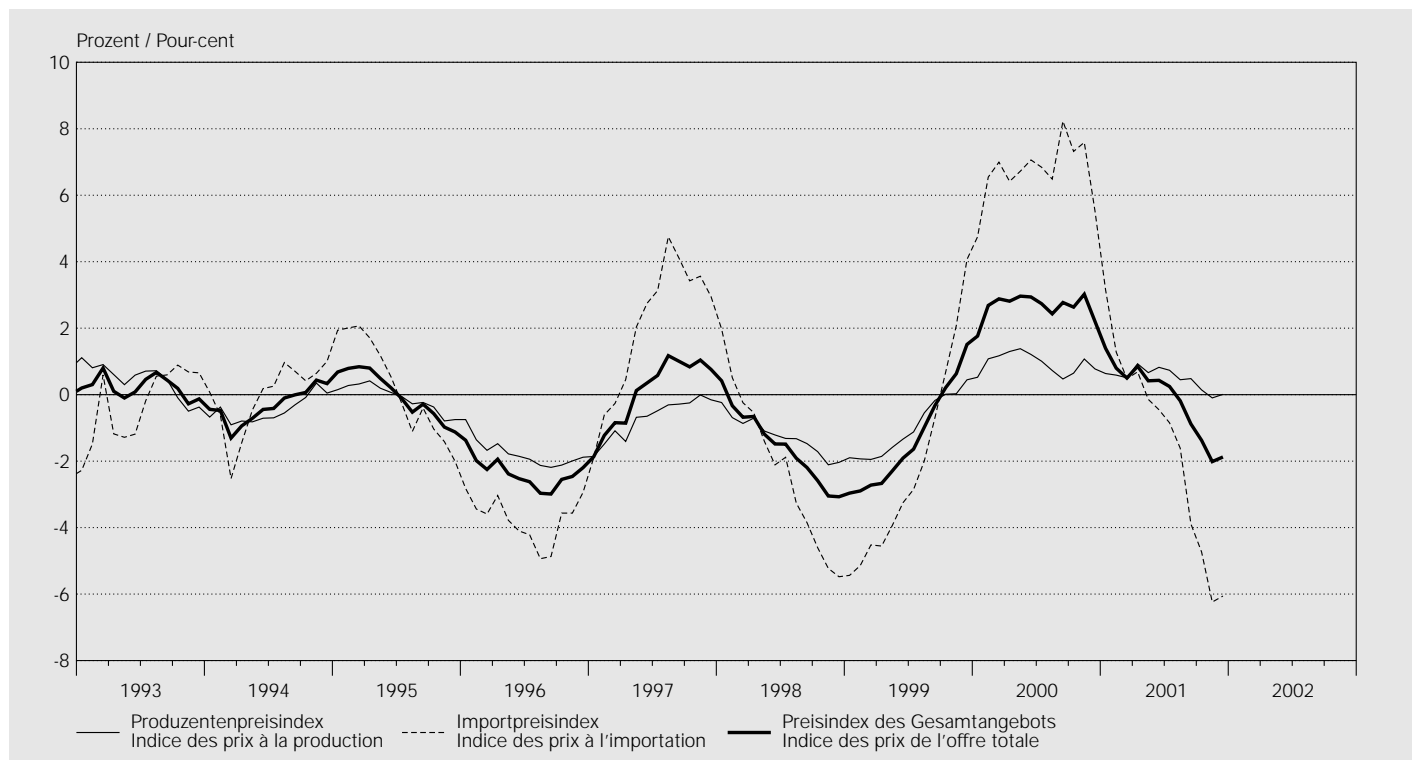

Produzentenpreisindex / Indice des prix à la production

Mai 1993 = 100

Jahresmittel Monat	Nach Art der Produkte Selon le genre de biens				Nach Absatzgebiet Selon la destination		Total	% ¹
	Rohstoffe Matières premières	Halbfabrikate Produits semi-finis	Konsumgüter Biens de consommation	Investitionsgüter Biens d'investissement	Inland Suisse	Ausland Etranger		
Moyenne annuelle Mois	1	2	3	4	5	6	7	8
1992	99.5	0.7
1993	99.9	0.4
1994	104.7	98.9	99.8	99.5	99.9	98.8	99.5	-0.5
1995	95.1	99.4	100.2	99.6	100.0	98.4	99.4	-0.1
1996	90.4	96.9	99.6	99.2	98.1	96.8	97.6	-1.8
1997	89.8	95.9	99.6	98.8	97.5	96.0	96.9	-0.7
1998	85.2	94.2	99.3	98.8	96.1	95.1	95.7	-1.2
1999	82.9	92.6	99.7	98.7	95.1	94.2	94.8	-1.0
2000	89.4	93.4	100.3	98.6	96.6	94.1	95.7	0.9
2001	79.2	94.0	102.0	99.9	97.1	94.6	96.1	0.5
2000 12	82.0	94.2	100.8	98.9	96.8	94.5	95.9	0.8
2001 01	79.8	94.3	101.1	98.9	96.9	94.5	95.9	0.6
2001 02	77.6	94.2	101.3	98.9	96.8	94.4	95.8	0.6
2001 03	78.5	94.2	101.3	98.9	96.8	94.4	95.8	0.5
2001 04	82.0	94.4	101.6	100.1	97.4	94.8	96.4	0.9
2001 05	79.6	94.1	102.2	100.2	97.2	94.8	96.3	0.7
2001 06	83.2	94.3	102.2	100.2	97.6	94.8	96.5	0.8
2001 07	81.0	94.3	102.2	100.2	97.5	94.8	96.4	0.7
2001 08	76.4	94.1	102.3	100.2	97.1	94.8	96.2	0.4
2001 09	78.3	94.2	102.4	100.2	97.2	94.8	96.3	0.5
2001 10	76.0	93.8	102.3	100.3	96.9	94.7	96.0	0.1
2001 11	77.2	93.3	102.3	100.3	96.7	94.3	95.8	-0.1
2001 12	81.2	93.3	102.3	100.3	96.9	94.3	95.9	0.0

Importpreisindex / Indice des prix à l'importation

Mai 1993 = 100

Jahresmittel Monat	Rohstoffe	Halbfabrikate	Konsumgüter	Investitionsgüter	Total	% ¹
Moyenne annuelle Mois	Matières premières	Produits semi-finis	Biens de consommation	Biens d'investissement		
	1	2	3	4	5	6
1992	100.2	- 1.7
1993	99.8	- 0.3
1994	121.5	100.3	98.6	95.4	99.8	- 0.1
1995	121.1	105.7	97.3	91.3	100.0	0.3
1996	109.9	99.8	97.3	87.0	96.3	- 3.7
1997	130.9	102.7	98.2	84.4	98.2	2.0
1998	121.1	100.6	96.5	83.4	96.1	- 2.2
1999	103.7	97.6	97.3	82.3	94.0	- 2.2
2000	114.6	109.2	102.2	82.6	100.3	6.7
2001	106.9	105.8	102.0	82.8	98.7	- 1.6
2000 12	115.6	111.9	103.6	83.2	101.9	5.5
2001 01	109.6	109.7	101.5	83.1	100.0	3.2
2001 02	111.9	108.3	101.4	83.1	99.7	1.3
2001 03	110.6	107.8	101.6	83.1	99.5	0.5
2001 04	109.3	107.9	102.3	83.4	99.8	0.7
2001 05	110.5	107.0	103.0	83.4	99.8	- 0.1
2001 06	111.2	107.0	102.8	82.9	99.7	- 0.5
2001 07	110.2	106.7	102.9	83.0	99.6	- 0.8
2001 08	105.7	104.9	103.0	83.0	98.7	- 1.6
2001 09	104.2	104.6	103.1	83.0	98.6	- 3.9
2001 10	100.0	103.2	101.9	82.6	97.3	- 4.7
2001 11	98.0	101.6	100.8	81.8	96.1	- 6.2
2001 12	101.8	101.0	99.7	81.8	95.7	- 6.1

Preisindex des Gesamtangebots² / Indice des prix de l'offre totale²

Mai 1993 = 100

Jahresmittel Monat	Rohstoffe	Halbfabrikate	Konsumgüter	Investitionsgüter	Total ³	% ¹
Moyenne annuelle Mois	Matières premières	Produits semi-finis	Biens de consommation	Biens d'investissement		
	1	2	3	4	5	6
1992	99.7	0.1
1993	99.9	0.2
1994	111.0	99.2	99.3	97.9	99.6	- 0.3
1995	104.7	100.6	99.0	96.4	99.6	0.0
1996	97.7	97.5	98.7	94.5	97.2	- 2.4
1997	105.1	97.2	99.0	93.3	97.3	0.1
1998	98.5	95.5	98.2	92.9	95.8	- 1.5
1999	90.6	93.6	98.7	92.4	94.5	- 1.4
2000	98.7	96.6	101.0	92.5	97.0	2.7
2001	89.5	96.4	102.0	93.4	96.9	- 0.1
2000 12	94.4	97.7	102.0	92.9	97.7	2.2
2001 01	90.8	97.4	101.3	92.9	97.1	1.4
2001 02	90.4	97.0	101.4	92.9	97.0	0.8
2001 03	90.4	96.9	101.4	92.9	96.9	0.5
2001 04	92.1	97.1	101.9	93.7	97.4	0.9
2001 05	91.1	96.7	102.5	93.8	97.3	0.4
2001 06	93.5	96.8	102.4	93.6	97.5	0.4
2001 07	91.8	96.8	102.5	93.6	97.4	0.2
2001 08	87.3	96.3	102.6	93.6	96.9	- 0.2
2001 09	87.9	96.2	102.7	93.6	97.0	- 0.9
2001 10	84.9	95.7	102.2	93.5	96.4	- 1.4
2001 11	84.9	95.0	101.7	93.2	95.9	- 2.0
2001 12	88.8	94.8	101.2	93.2	95.9	- 1.9

¹ Veränderung gegenüber dem Vorjahr.
Variation par rapport à l'année précédente.

² Total von Produzenten- und Importpreisindex.
Total de l'indice des prix à la production et à l'importation.

³ Verkettung mit dem bis Ende Mai 1993 berechneten Grosshandelspreisindex. Gewichtung: Produzentenpreisindex 70,2%, Importpreisindex 29,8% des Gesamtindex.
Raccordement avec l'indice des prix de gros, calculé jusqu'au mois de mai 1993. Pondération: 70,2% pour l'indice des prix à la production et 29,8% pour celui des prix à l'importation.

O3 Edelmetall- und Rohwarenpreise Prix des métaux précieux et des matières premières

Jahr ¹ Monatsende	Gold ² Or ²		Silber ³ Argent ³		Indexziffern der Rohwarenpreise Indices des prix des matières premières			Rohöl Brent
	Fr./kg	\$/Unze	Fr./kg	\$/Unze	Moody 1931 = 100	Reuter 1931 = 100	CRB Futures 1967 = 100	Pétrole brut Brent \$/Fass
Année ¹ Fin de mois	Fr./kg	\$/once	Fr./kg	\$/once	Moody 1931 = 100	Reuter 1931 = 100	CRB Futures 1967 = 100	\$/baril
	1	2	3	4	5	6	7	8
1992	15 354	341.71	177.37	3.92	985.1	1 599.9	205.2	19.35
1993	17 142	362.71	209.33	4.41	1 060.4	1 662.2	213.1	17.12
1994	16 683	382.88	231.66	5.30	1 298.2	1 999.4	230.5	16.24
1995	14 321	382.38	194.97	5.19	1 468.6	2 221.3	236.9	17.37
1996	15 271	384.96	200.33	5.06	1 489.5	2 004.9	247.0	20.62
1997	15 271	327.92	227.92	4.90	1 538.8	1 908.6	241.5	19.16
1998	13 633	293.50	250.08	5.38	1 309.7	1 572.8	211.7	13.08
1999	13 500	278.22	248.33	5.17	1 187.5	1 353.8	195.0	18.64
2000	14 923	274.67	259.43	4.81	1 290.7	1 382.3	220.0	28.53
2001	14 624	269.37	230.88	4.28	1 275.3	1 236.6	203.8	24.26
2000 12	14 245	271.15	233.90	4.49	1 304.2	1 399.1	227.8	22.38
2001 01	13 940	264.25	246.50	4.71	1 399.7	1 409.4	224.1	27.04
2001 02	14 188	263.95	230.30	4.32	1 313.6	1 361.7	221.8	25.45
2001 03	14 271	257.10	233.00	4.23	1 286.8	1 300.0	210.3	24.36
2001 04	14 499	261.60	234.90	4.27	1 316.6	1 273.7	214.5	27.37
2001 05	15 224	263.70	248.90	4.34	1 311.3	1 269.8	209.0	29.03
2001 06	15 457	268.35	241.90	4.22	1 304.4	1 237.9	205.6	26.32
2001 07	14 610	263.95	226.70	4.12	1 274.9	1 204.4	202.7	24.79
2001 08	14 500	273.95	214.90	4.09	1 248.4	1 194.0	199.6	26.51
2001 09	14 926	288.65	230.30	4.48	1 232.9	1 142.3	190.5	21.83
2001 10	14 494	278.50	215.40	4.17	1 181.1	1 096.7	185.7	20.13
2001 11	14 525	272.70	214.10	4.05	1 219.0	1 171.8	189.3	18.43
2001 12	14 858	275.75	233.70	4.37	1 214.5	1 178.2	192.1	19.86

¹ Durchschnitt aus Monatsendwerten.
Moyenne des valeurs de fin de mois.

² Zürich, Pool, 11.00 Uhr, Ankauf.
Prix d'achat de 11h au pool de Zurich.

³ Zürich, Pool, 11.00 Uhr, Ankauf; bis Ende 1995: Zürich, Fixing, 10.30 Uhr, Mittel.
Prix d'achat de 11h au pool de Zurich; jusqu'à fin 1995: prix moyen de 10h30 au fixing de Zurich.

O41 Baupreisindizes Indices des prix de la construction

Oktober 1998 = 100 / Octobre 1998 = 100

Monat Mois	Neubau von Bürogebäuden Nouvelles constructions d'immeubles administratifs		Neubau von Mehrfamilienhäusern Nouvelles constructions d'habitations de plusieurs logements		Renovation von Mehrfamilienhäusern Rénovations d'habitations de plusieurs logements		Neubau von Strassen Nouvelles constructions de routes	
		% ¹		% ¹		% ¹		% ¹
	1	2	3	4	5	6	7	8
1999 04	100.8	.	.	.	100.2	.	102.0	.
1999 10	103.9	3.9	.	.	102.6	2.6	105.8	5.8
2000 04	105.2	4.4	105.5	.	103.7	3.5	108.1	6.0
2000 10	107.4	3.4	107.8	.	105.7	3.0	111.5	5.4
2001 04	110.0	4.6	109.8	4.1	107.5	3.7	115.5	6.8
2001 10	111.3	3.6	109.5	1.6	108.0	2.2	113.8	2.1

¹ Veränderung gegenüber dem entsprechenden Vorjahresmonat.
Variation par rapport au mois correspondant de l'année précédente.

O42 Wohnbaukostenindizes Indices des prix de la construction de logements

Monat Mois	Stadt Zürich Ville de Zurich		Stadt Bern Ville de Berne		Stadt Luzern Ville de Lucerne		Kanton Genf Canton de Genève	
	Okt. 1988 = 100 bzw. Apr. 1998 = 100	% ¹	April 1987 = 100	% ¹	April 1985 = 100	% ¹	April 1988 = 100	% ¹
	1	2	3	4	5	6	7	8
1991 04	120.4	6.1	120.5	4.8	126.0	5.3	99.0	-4.4
1991 10	119.3	4.2	118.8	3.1	126.0	4.0	.	.
1992 04	119.6	-0.7	118.8	-1.4	126.8	0.6	90.8	-8.3
1992 10	115.5	-3.2	116.3	-2.1	123.1	-2.3	.	.
1993 04	114.2	-4.5	115.4	-2.9	121.9	-3.9	95.9	5.6
1993 10	113.1	-2.1	114.5	-1.5	121.3	-1.5	.	.
1994 04	112.7	-1.3	117.1	1.5	122.0	0.1	99.3	3.5
1994 10	113.2	0.1	118.9	3.8	122.1	0.7	.	.
1995 04	115.5	2.5	126.1	7.7	125.1	2.5	105.9	6.6
1995 10	114.3	1.0	.	.	124.9	2.3	.	.
1996 04	113.8	-1.5	123.1	-2.4	123.4	-1.4	98.3	-7.2
1996 10	113.3	-0.9	.	.	122.3	-2.1	.	.
1997 04	112.0	-1.6	119.7	-2.8	117.0	-5.2	95.6	-2.7
1997 10	111.7	-1.4	.	.	116.4	-4.8	.	.
1998 04	100.0	-0.4	118.2	-1.3	115.9	-0.9	95.7	0.1
1998 10	99.9	-0.3	.	.	114.6	-1.5	.	.
1999 04	101.3	1.3	118.5	0.3	115.8	-0.1	100.3	4.8
1999 10	116.0	1.2	.	.
2000 04	105.1	3.8	120.3	1.5	119.0	2.8	107.1	6.8
2000 10	120.7	4.1	.	.
2001 04	110.1	4.8	125.7	4.5	121.4	2.0	113.2	5.7
2001 10	121.2	0.4	.	.

¹ Veränderung gegenüber dem entsprechenden Vorjahresmonat.
Variation par rapport au mois correspondant de l'année précédente.

O5 Lohnindizes Indices des salaires

1993 = 100

Nach Geschlecht / Selon le sexe

Jahr Année	Arbeitnehmer, Total Travailleurs, total				Frauen Femmes				Männer Hommes			
	Total											
	nominal	% ¹	real	% ¹	nominal	% ¹	real	% ¹	nominal	% ¹	real	% ¹
	nominal		réel		nominal		réel		nominal		réel	
	1	2	3	4	5	6	7	8	9	10	11	12
1994	101.5	1.5	100.5	0.5	101.4	1.4	100.4	0.4	101.5	1.5	100.6	0.6
1995	102.8	1.3	100.1	-0.5	103.1	1.8	100.4	—	102.6	1.1	99.9	-0.6
1996	104.1	1.3	100.5	0.5	104.6	1.4	101.1	0.6	103.9	1.2	100.4	0.4
1997	104.6	0.5	100.5	—	105.3	0.6	101.2	0.1	104.3	0.4	100.3	-0.1
1998	105.3	0.7	101.2	0.6	105.8	0.5	101.7	0.5	105.1	0.7	101.0	0.7
1999	105.6	0.3	100.6	-0.5	106.5	0.7	101.6	-0.1	105.2	0.1	100.3	-0.7
2000	106.9	1.3	100.3	-0.3	108.2	1.6	101.6	—	106.5	1.2	99.9	-0.4

Nach Wirtschaftssektoren/Wirtschaftszweigen (NOGA) / Par secteurs/activités économiques (NOGA)

Jahr Année	Total		davon / dont		davon / dont		davon / dont	
	Sektoren 1 + 2 + 3 Secteurs 1 + 2 + 3		Sektor 2 Secteur 2		Verarbeitendes Gewerbe; Industrie Industries manufacturières		Baugewerbe Construction	
	NOGA 01-93		NOGA 10-45		NOGA 15-37		NOGA 45	
	nominal	real	nominal	real	nominal	real	nominal	real
	nominal	réel	nominal	réel	nominal	réel	nominal	réel
	1	2	3	4	5	6	7	8
1994	101.5	100.5	101.7	100.8	101.8	100.9	101.4	100.5
1995	102.8	100.1	102.9	100.2	102.7	100.0	103.2	100.5
1996	104.1	100.5	104.1	100.6	103.9	100.4	104.5	100.9
1997	104.6	100.5	104.4	100.3	104.2	100.2	104.7	100.7
1998	105.3	101.2	105.0	100.9	105.0	100.9	105.1	101.0
1999	105.6	100.6	105.0	100.1	105.2	100.3	104.6	99.7
2000	106.9	100.3	106.6	100.0	106.6	100.0	106.5	100.0

Jahr Année	Total		davon / dont		davon / dont		davon / dont	
	Sektor 3 Secteur 3		Handel, Reparatur, Gastgewerbe Commerce, réparation, hôtellerie et restauration		Verkehr, Nachrichtenübermittlung Transports et communications		Kredit-, Versicherungsgewerbe; Immobilien, Informatik, F & E Intermédiation financière, assurances; immobilier, informatique, R et D	
	NOGA 50-93		NOGA 50-55		NOGA 60-64		NOGA 65-74	
	nominal	real	nominal	real	nominal	real	nominal	real
	nominal	réel	nominal	réel	nominal	réel	nominal	réel
	9	10	11	12	13	14	15	16
1994	101.3	100.4	101.4	100.4	101.1	100.2	101.5	100.6
1995	102.7	100.0	102.8	100.1	101.4	98.7	103.1	100.4
1996	104.1	100.5	103.9	100.3	103.9	100.4	105.0	101.5
1997	104.7	100.7	104.2	100.2	103.4	99.4	107.3	103.2
1998	105.5	101.3	105.0	100.9	104.7	100.6	107.8	103.6
1999	106.0	101.0	105.9	100.9	104.2	99.3	109.3	104.2
2000	107.2	100.6	106.9	100.4	104.5	98.1	111.6	104.7

¹ Veränderung gegenüber dem Vorjahr.
Variation par rapport à l'année précédente.

P1 Bruttoinlandprodukt nach Verwendungsart – nominal Produit intérieur brut selon son affectation – En termes nominaux

Zu laufenden Preisen / Aux prix courants

In Millionen Franken / En millions de francs

Jahr ¹ Quartal ¹	Verbrauch von gebietsansässigen privaten Haushalten und POoE ²	Verbrauch von öffentlichen Haushalten und Sozialversicherungen	Bruttoinvestitionen Formation brute de capital			Inlandnachfrage	
			davon / dont	Anlageinvestitionen Formation de capital fixe	Ausrüstungs- investitionen Biens d'équipement	Bauinvestitionen Constructions	Demande intérieure
1	2	3					
Année ¹ Trimestre ¹	Consommation finale des ménages et des ISBLSM ²	Consommation finale des administrations publiques et des assurances sociales					
1991	193 426	50 865	84 782	39 159	45 815	329 073	
1992	201 854	53 359	75 175	34 402	44 225	330 388	
1993	206 777	53 473	72 298	32 961	42 459	332 548	
1994	211 182	54 849	75 443	33 280	45 437	341 473	
1995	216 053	55 025	77 691	33 830	43 814	348 769	
1996	219 780	56 643	74 370	33 945	39 940	350 793	
1997	224 249	55 842	75 096	34 747	38 141	355 187	
1998	228 952	56 808	79 263	37 808	38 209	365 023	
1999	234 813	56 772	76 747	40 999	37 837	368 331	
2000	241 759	57 681	85 632	44 808	40 421	385 072	
1999 III	59 066	14 235	21 181	10 260	11 202	94 482	
1999 IV	59 881	14 254	21 148	11 929	9 728	95 282	
2000 I	61 076	14 319	15 186	9 715	7 391	90 581	
2000 II	58 605	14 449	23 814	10 832	10 702	96 868	
2000 III	60 954	14 458	22 020	11 254	11 673	97 431	
2000 IV	61 125	14 454	24 612	13 007	10 655	100 191	
2001 I	63 142	14 854	19 141	10 041	7 854	97 137	
2001 II	60 722	14 792	25 927	10 919	11 312	101 441	
2001 III	63 031	14 780	23 338	11 045	12 251	101 149	

Veränderung gegenüber dem Vorjahr / Variation par rapport à l'année précédente

In Prozent / En pour-cent

1991	7.7	9.5	- 5.4	0.1	- 1.9	4.2
1992	4.4	4.9	- 11.3	- 12.1	- 3.5	0.4
1993	2.4	0.2	- 3.8	- 4.2	- 4.0	0.7
1994	2.1	2.6	4.3	1.0	7.0	2.7
1995	2.3	0.3	3.0	1.7	- 3.6	2.1
1996	1.7	2.9	- 4.3	0.3	- 8.8	0.6
1997	2.0	- 1.4	1.0	2.4	- 4.5	1.3
1998	2.1	1.7	5.5	8.8	0.2	2.8
1999	2.6	- 0.1	- 3.2	8.4	- 1.0	0.9
2000	3.0	1.6	11.6	9.3	6.8	4.5
1999 III	2.8	- 0.5	3.8	10.0	0.5	2.5
1999 IV	3.2	- 0.1	1.3	5.7	2.9	2.3
2000 I	3.6	1.6	15.8	7.1	11.8	5.1
2000 II	3.0	1.8	11.8	11.2	3.9	4.9
2000 III	3.2	1.6	4.0	9.7	4.2	3.1
2000 IV	2.1	1.4	16.4	9.0	9.5	5.2
2001 I	3.4	3.7	26.0	3.4	6.3	7.2
2001 II	3.6	2.4	8.9	0.8	5.7	4.7
2001 III	3.4	2.2	6.0	- 1.9	4.9	3.8

Jahr ¹ Quartal ¹	Ausfuhr von Waren und Dienstleistungen (inkl. Fremdenverkehr) Exportations de biens et de services (tourisme inclus)		Gesamtnachfrage	abzüglich: Einfuhr von Waren und Dienstleistungen (inkl. Fremdenverkehr) moins: importations de biens et de services (tourisme inclus)		Bruttoinlandprodukt zu Marktpreisen
	Année ¹ Trimestre ¹	davon / dont	Demande globale	davon / dont		Produit intérieur brut aux prix du marché
Ausfuhr von Waren Exportations de biens		Einfuhr von Waren Importations de biens				
	7	8	9	10	11	12
1991	116 717	90 967	445 790	112 129	99 463	333 661
1992	122 166	95 435	452 554	110 191	96 840	342 363
1993	125 301	96 810	457 849	108 050	94 361	349 799
1994	127 004	99 387	468 477	111 015	97 151	357 463
1995	127 501	99 847	476 271	112 942	98 807	363 329
1996	131 467	102 171	482 260	116 427	101 024	365 833
1997	147 127	114 215	502 314	130 942	114 669	371 372
1998	153 031	118 350	518 054	138 065	120 678	379 989
1999	163 933	125 085	532 264	143 696	125 507	388 568
2000	187 441	143 453	572 512	168 121	147 840	404 392
1999 III	41 137	30 576	135 620	36 380	30 692	99 240
1999 IV	43 883	34 534	139 166	38 517	34 312	100 648
2000 I	45 469	34 474	136 050	40 246	36 320	95 804
2000 II	46 226	35 386	143 094	41 347	35 852	101 747
2000 III	47 371	35 418	144 802	42 186	35 902	102 616
2000 IV	48 376	38 174	148 566	44 341	39 764	104 225
2001 I	48 828	38 137	145 965	45 635	41 649	100 330
2001 II	48 317	37 722	149 759	44 222	38 520	105 536
2001 III	46 365	34 806	147 514	41 946	35 432	105 568
1991	1.5	- 0.3	3.5	- 1.1	- 1.7	5.2
1992	4.7	4.9	1.5	- 1.7	- 2.6	2.6
1993	2.6	1.4	1.2	- 1.9	- 2.6	2.2
1994	1.4	2.7	2.3	2.7	3.0	2.2
1995	0.4	0.5	1.7	1.7	1.7	1.6
1996	3.1	2.3	1.3	3.1	2.2	0.7
1997	11.9	11.8	4.2	12.5	13.5	1.5
1998	4.0	3.6	3.1	5.4	5.2	2.3
1999	7.1	5.7	2.7	4.1	4.0	2.3
2000	14.3	14.7	7.6	17.0	17.8	4.1
1999 III	7.6	6.4	4.0	6.6	7.2	3.1
1999 IV	15.3	14.3	6.1	10.6	10.8	4.4
2000 I	17.4	17.4	8.9	20.4	21.2	4.7
2000 II	15.0	15.6	7.9	16.9	17.4	4.7
2000 III	15.2	15.8	6.8	16.0	17.0	3.4
2000 IV	10.2	10.5	6.8	15.1	15.9	3.6
2001 I	7.4	10.6	7.3	13.4	14.7	4.7
2001 II	4.5	6.6	4.7	7.0	7.4	3.7
2001 III	- 2.1	- 1.7	1.9	- 0.6	- 1.3	2.9

¹ 1999, 2000 und 2001: provisorische Werte.
1999, 2000 et 2001: chiffres provisoires.

² POoE: Private Organisationen ohne Erwerbscharakter.
ISBLSM: Institutions sans but lucratif au service des ménages.

P2 Bruttoinlandprodukt nach Verwendungsart – real Produit intérieur brut selon son affectation – En termes réels

Veränderung gegenüber dem entsprechenden Vorjahresquartal / Variation par rapport au trimestre correspondant de l'année précédente

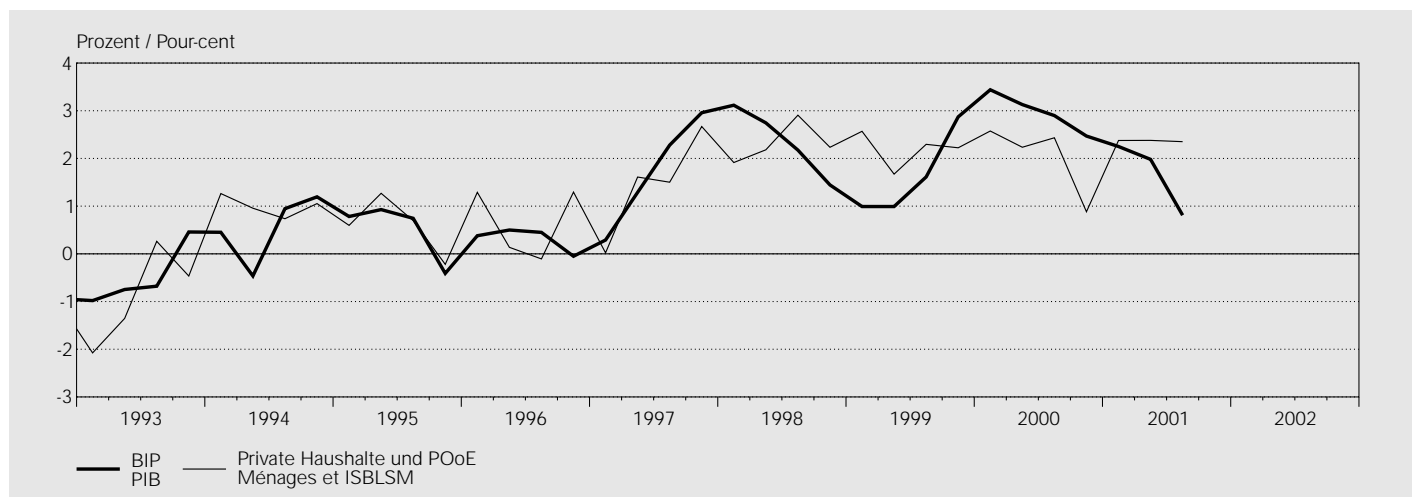

Zu Preisen von 1990 / Aux prix de 1990

In Millionen Franken / En millions de francs

Jahr ¹ Quartal ¹	Verbrauch von gebietsansässigen privaten Haushalten und POoE ²	Verbrauch von öffentlichen Haushalten und Sozialversicherungen	Bruttoinvestitionen Formation brute de capital			Inlandnachfrage
			davon / dont Anlageinvestitionen Formation de capital fixe	Ausrüstungs- investitionen Biens d'équipement	Bauinvestitionen Constructions	
Année ¹ Trimestre ¹	1	2				3
1991	182 529	48 080	83 024	38 250	45 150	313 633
1992	182 786	48 438	73 917	33 132	44 767	305 141
1993	181 114	48 370	72 492	31 472	44 325	301 976
1994	182 932	49 354	77 754	33 306	47 450	310 040
1995	183 990	49 320	82 303	36 532	45 655	315 613
1996	185 204	50 322	81 392	37 430	42 823	316 917
1997	187 880	50 321	82 831	39 266	42 184	321 033
1998	192 216	50 967	91 629	42 757	42 370	334 812
1999	196 432	51 205	92 044	47 276	40 987	339 681
2000	200 408	51 016	97 370	51 539	41 848	348 794
1999 III	49 089	12 818	24 733	11 918	12 098	86 640
1999 IV	50 284	12 751	23 934	13 789	10 385	86 970
2000 I	50 719	12 791	19 658	11 224	7 797	83 169
2000 II	48 677	12 777	26 876	12 378	11 207	88 331
2000 III	50 283	12 781	24 580	13 046	12 013	87 645
2000 IV	50 728	12 666	26 255	14 891	10 831	89 650
2001 I	51 924	12 946	22 575	11 432	7 963	87 445
2001 II	49 835	12 689	28 119	12 309	11 390	90 643
2001 III	51 466	12 724	25 473	12 607	12 183	89 663

Veränderung gegenüber dem Vorjahr / Variation par rapport à l'année précédente

In Prozent / En pour-cent

1991	1.6	3.5	-7.4	-2.3	-3.4	-0.6
1992	0.1	0.7	-11.0	-13.4	-0.8	-2.7
1993	-0.9	-0.1	-1.9	-5.0	-1.0	-1.0
1994	1.0	2.0	7.3	5.8	7.0	2.7
1995	0.6	-0.1	5.9	9.7	-3.8	1.8
1996	0.7	2.0	-1.1	2.5	-6.2	0.4
1997	1.4	-0.0	1.8	4.9	-1.5	1.3
1998	2.3	1.3	10.6	8.9	0.4	4.3
1999	2.2	0.5	0.5	10.6	-3.3	1.5
2000	2.0	-0.4	5.8	9.0	2.1	2.7
1999 III	2.3	0.0	6.0	13.4	-2.1	3.0
1999 IV	2.2	-0.1	1.8	8.0	-0.9	1.8
2000 I	2.6	-0.3	8.3	6.9	7.5	3.4
2000 II	2.2	-0.2	6.5	11.8	-0.4	3.1
2000 III	2.4	-0.3	-0.6	9.5	-0.7	1.2
2000 IV	0.9	-0.7	9.7	8.0	4.3	3.1
2001 I	2.4	1.2	14.8	1.9	2.1	5.1
2001 II	2.4	-0.7	4.6	-0.6	1.6	2.6
2001 III	2.4	-0.4	3.6	-3.4	1.4	2.3

Veränderung gegenüber dem entsprechenden Vorjahresquartal / Variation par rapport au trimestre correspondant de l'année précédente

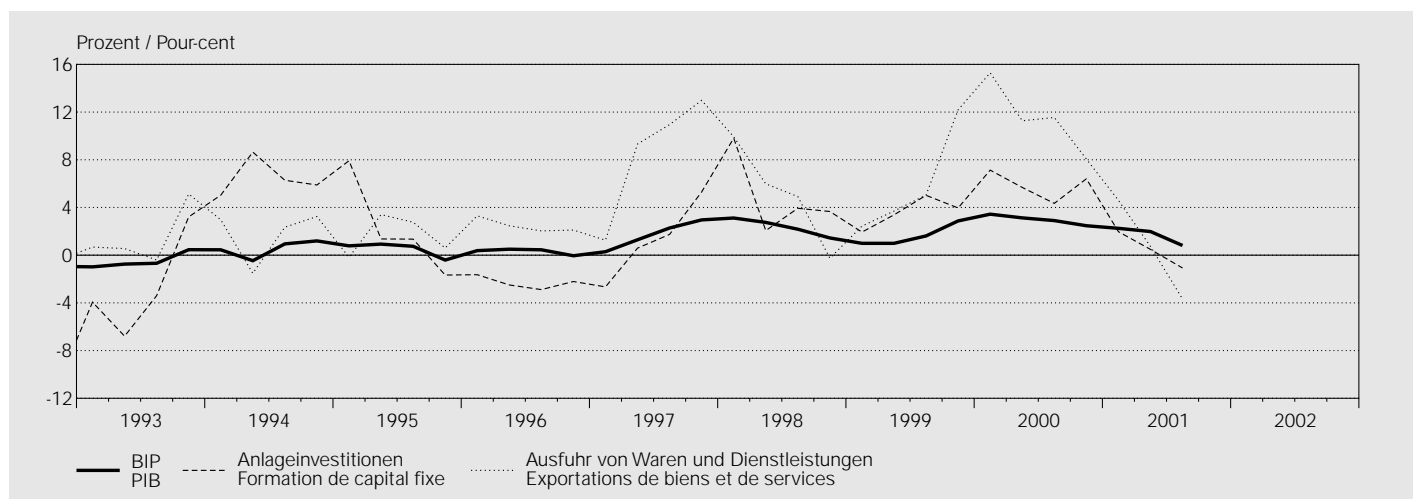

Jahr ¹ Quartal ¹	Ausfuhr von Waren und Dienstleistungen (inkl. Fremdenverkehr) Exportations de biens et de services (tourisme inclus)		Gesamtnachfrage Demande globale	abzüglich: Einfuhr von Waren und Dienstleistungen (inkl. Fremdenverkehr) moins: importations de biens et de services (tourisme inclus)		Bruttoinlandprodukt zu Marktpreisen Produit intérieur brut aux prix du marché	
	davon / dont Ausfuhr von Waren Exportations de biens	7		8	9		davon / dont Einfuhr von Waren Importations de biens
1991	112 688	88 386	426 321	111 557	99 546	314 764	
1992	116 051	91 930	421 192	106 826	94 622	314 366	
1993	117 766	93 261	419 742	106 890	94 308	312 852	
1994	119 835	96 450	429 875	115 356	101 989	314 518	
1995	121 769	98 916	437 382	121 279	106 033	316 104	
1996	124 783	100 887	441 700	124 589	108 701	317 111	
1997	135 561	108 899	456 594	134 022	118 183	322 572	
1998	142 306	114 143	477 118	146 951	129 898	330 167	
1999	150 665	119 154	490 346	154 807	137 507	335 538	
2000	167 886	132 449	516 680	171 161	152 945	345 519	
1999 III	37 461	28 952	124 101	38 856	33 564	85 245	
1999 IV	40 369	32 713	127 339	41 063	37 174	86 276	
2000 I	41 054	32 206	124 223	42 037	38 385	82 186	
2000 II	41 421	32 686	129 752	42 541	37 542	87 211	
2000 III	41 787	32 238	129 432	41 715	36 174	87 716	
2000 IV	43 623	35 318	133 273	44 867	40 844	88 406	
2001 I	42 943	34 499	130 388	46 352	42 742	84 035	
2001 II	41 724	33 368	132 367	43 430	38 423	88 937	
2001 III	40 250	31 170	129 913	41 486	35 813	88 427	

1991	-2.1	-3.1	-1.0	-1.6	-1.6	-0.8
1992	3.0	4.0	-1.2	-4.2	-4.9	-0.1
1993	1.5	1.4	-0.3	0.1	-0.3	-0.5
1994	1.8	3.4	2.4	7.9	8.1	0.5
1995	1.6	2.6	1.7	5.1	4.0	0.5
1996	2.5	2.0	1.0	2.7	2.5	0.3
1997	8.6	7.9	3.4	7.6	8.7	1.7
1998	5.0	4.8	4.5	9.6	9.9	2.4
1999	5.9	4.4	2.8	5.3	5.9	1.6
2000	11.4	11.2	5.4	10.6	11.2	3.0
1999 III	5.0	3.5	3.6	8.2	9.6	1.6
1999 IV	12.2	10.7	4.9	9.3	9.8	2.9
2000 I	15.3	14.9	7.1	14.9	15.9	3.4
2000 II	11.3	10.9	5.6	11.0	11.6	3.1
2000 III	11.5	11.4	4.3	7.4	7.8	2.9
2000 IV	8.1	8.0	4.7	9.3	9.9	2.5
2001 I	4.6	7.1	5.0	10.3	11.4	2.3
2001 II	0.7	2.1	2.0	2.1	2.3	2.0
2001 III	-3.7	-3.3	0.4	-0.5	-1.0	0.8

¹ 1999, 2000 und 2001: provisorische Werte.
1999, 2000 et 2001: chiffres provisoires.

² POoE: Private Organisationen ohne Erwerbscharakter.
ISBLSM: Institutions sans but lucratif au service des ménages.

P3 Bruttosozialprodukt nach Einkommensart¹ Produit national brut, selon le genre de revenus¹

Zu laufenden Preisen / Aux prix courants

In Millionen Franken / En millions de francs

Jahr ¹	Arbeitnehmer- einkommen	Geschäfts- einkommen der Selbständigen	Vermögens- und Mietzins- einkommen der privaten Haushalte	Unverteilte Unternehmens- einkommen	Direkte Steuern der Kapital- gesellschaften (inkl. laufende Übertragungen)	Vermögens- und Erwerbs- einkommen des Staates	abzüglich: Zinsen der öffentlichen Schuld
Année ¹	Rémunération des salariés	Revenu d'exploitation des indépendants	Revenu de la propriété des ménages (y compris location d'immeubles)	Epargne des sociétés	Impôts directs frappant les sociétés (y compris transferts courants)	Revenu de la propriété et de l'entreprise échéant à l'Etat	moins: intérêts de la dette publique
	1	2	3	4	5	6	7
1991	203 642	11 809	28 152	8 520	7 709	3 649	5 294
1992	210 495	10 536	29 289	6 701	7 870	4 106	6 457
1993	212 493	13 409	29 833	8 332	7 616	4 986	6 932
1994	214 748	16 163	27 987	10 054	8 113	5 518	7 615
1995	220 583	14 438	29 595	13 289	7 930	5 773	7 817
1996	222 123	15 624	30 246	15 201	7 836	5 298	7 634
1997	227 001	15 091	29 842	25 287	7 729	5 381	7 842
1998	231 465	13 705	31 590	27 753	8 658	5 860	8 021
1999	235 774	12 530	32 998	25 667	9 427	6 393	8 133
2000

Veränderung gegenüber dem Vorjahr / Variation par rapport à l'année précédente

In Prozent / En pour-cent

1991	7.3	-8.0	17.4	-37.3	-1.7	3.6	15.6
1992	3.4	-10.8	4.0	-21.3	2.1	12.5	22.0
1993	0.9	27.3	1.9	24.3	-3.2	21.4	7.4
1994	1.1	20.5	-6.2	20.7	6.5	10.7	9.9
1995	2.7	-10.7	5.7	32.2	-2.3	4.6	2.7
1996	0.7	8.2	2.2	14.4	-1.2	-8.2	-2.3
1997	2.2	-3.4	-1.3	66.4	-1.4	1.6	2.7
1998	2.0	-9.2	5.9	9.8	12.0	8.9	2.3
1999	1.9	-8.6	4.5	-7.5	8.9	9.1	1.4
2000

Jahr ¹	Vermögens- und Erwerbs- einkommen der Sozial- versicherungen	Volks- einkommen	Indirekte Steuern	abzüglich: Subventionen	Nettosozialprodukt zu Marktpreisen	Abschreibungen	Brutto- sozialprodukt zu Marktpreisen
Année ¹	Revenu de la propriété et de l'entreprise échéant aux assurances sociales	Revenu national	Impôts indirects	moins: subventions	Produit national net aux prix du marché	Consommation de capital fixe	Produit national brut aux prix du marché
	8	9	10	11	12	13	14
1991	14 213	272 401	21 349	6 504	287 246	60 729	347 975
1992	16 659	279 200	21 035	7 076	293 159	62 632	355 791
1993	17 205	286 941	22 040	7 283	301 698	63 497	365 195
1994	17 117	292 085	22 480	7 392	307 173	62 861	370 034
1995	17 028	300 819	25 272	7 444	318 647	60 411	379 058
1996	17 084	305 778	25 469	8 111	323 136	59 743	382 879
1997	17 677	320 166	26 208	8 032	338 342	58 753	397 096
1998	17 803	328 812	28 557	9 503	347 866	59 914	407 779
1999	19 457	334 115	30 448	7 059	357 504	62 332	419 835
2000

Veränderung gegenüber dem Vorjahr / Variation par rapport à l'année précédente

In Prozent / En pour-cent

1991	14.2	5.0	2.7	17.5	4.6	8.0	5.2
1992	17.2	2.5	-1.5	8.8	2.1	3.1	2.2
1993	3.3	2.8	4.8	2.9	2.9	1.4	2.6
1994	-0.5	1.8	2.0	1.5	1.8	-1.0	1.3
1995	-0.5	3.0	12.4	0.7	3.7	-3.9	2.4
1996	0.3	1.6	0.8	9.0	1.4	-1.1	1.0
1997	3.5	4.7	2.9	-1.0	4.7	-1.7	3.7
1998	0.7	2.7	9.0	18.3	2.8	2.0	2.7
1999	9.3	1.6	6.6	-25.7	2.8	4.0	3.0
2000

¹ 1999: provisorische Werte.
1999: chiffres provisoires.

P4 Produktionskonto – Hauptaggregate, Gesamtwirtschaft Compte de production – Principaux agrégats, économie nationale

Zu laufenden Preisen / Aux prix courants

In Millionen Franken / En millions de francs

Jahr ¹	Produktion von Waren und Dienstleistungen	Vorleistungen	Bruttowert- schöpfung zu Marktpreisen (BIP)	Verfügbares Brutto- einkommen	Verbrauch von Gebiets- ansässigen	Bruttoanlage- investitionen	Bruttoersparnis	Finanzierungs- überschuss/ -defizit
Année ¹	Production de biens et de services	Consommation intermédiaire	Valeur ajoutée brute aux prix du marché (PIB)	Revenu disponible brut	Consommation finale nationale	Formation brute de capital fixe	Epargne brute	Capacité (+) ou besoin (-) de financement
	1	2	3	4	5	6	7	8
1991	619 656	300 736	333 661	345 038	244 291	84 975	100 747	15 965
1992	628 153	300 358	342 364	352 296	255 213	78 627	97 083	21 908
1993	635 507	300 552	349 799	361 421	260 250	75 420	101 172	28 873
1994	642 820	300 512	357 463	365 592	266 031	78 717	99 561	24 118
1995	654 817	309 614	363 329	374 597	271 078	77 644	103 519	25 823
1996	665 688	317 677	365 833	378 466	276 422	73 884	102 044	27 673
1997	683 426	330 069	371 372	392 615	280 091	72 888	112 525	37 422
1998	700 552	339 904	379 989	402 574	285 760	76 017	116 814	37 545
1999	711 122	343 875	388 568	414 410	291 585	78 279	122 825	46 073

Veränderung gegenüber dem Vorjahr / Variation par rapport à l'année précédente

In Prozent / En pour-cent

1991	3.5	1.6	5.2	5.1	8.1	- 1.0	- 1.6	25.1
1992	1.4	- 0.1	2.6	2.1	4.5	- 7.5	- 3.6	37.2
1993	1.2	0.1	2.2	2.6	2.0	- 4.1	4.2	31.8
1994	1.2	- 0.0	2.2	1.2	2.2	4.4	- 1.6	- 16.5
1995	1.9	3.0	1.6	2.5	1.9	- 1.4	4.0	7.1
1996	1.7	2.6	0.7	1.0	2.0	- 4.8	- 1.4	7.2
1997	2.7	3.9	1.5	3.7	1.3	- 1.3	10.3	35.2
1998	2.5	3.0	2.3	2.5	2.0	4.3	3.8	0.3
1999	1.5	1.2	2.3	2.9	2.0	3.0	5.1	22.7

Zu Preisen von 1990 / Aux prix de 1990

In Millionen Franken / En millions de francs

Jahr ¹	Produktion von Waren und Dienstleistungen	Vorleistungen	Bruttowertschöpfung zu Marktpreisen (BIP)	Verbrauch von Gebietsansässigen	Bruttoanlage- investitionen
Année ¹	Production de biens et de services	Consommation intermédiaire	Valeur ajoutée brute aux prix du marché (PIB)	Consommation finale nationale	Formation brute de capital fixe
	1	2	3	4	5
1991	586 871	286 278	314 764	230 609	83 400
1992	581 894	281 041	314 366	231 224	77 899
1993	574 443	274 809	312 852	229 484	75 797
1994	571 184	270 653	314 518	232 286	80 755
1995	580 694	279 103	316 104	233 310	82 187
1996	591 192	288 683	317 111	235 526	80 253
1997	610 356	302 914	322 572	238 202	81 450
1998	626 444	312 114	330 167	243 183	85 128
1999	639 873	320 714	335 538	247 640	87 654

Veränderung gegenüber dem Vorjahr / Variation par rapport à l'année précédente

In Prozent / En pour-cent

1991	- 2.0	- 3.3	- 0.8	2.0	- 2.9
1992	- 0.8	- 1.8	- 0.1	0.3	- 6.6
1993	- 1.3	- 2.2	- 0.5	- 0.8	- 2.7
1994	- 0.6	- 1.5	0.5	1.2	6.5
1995	1.7	3.1	0.5	0.4	1.8
1996	1.8	3.4	0.3	0.9	- 2.4
1997	3.2	4.9	1.7	1.1	1.5
1998	2.6	3.0	2.4	2.1	4.5
1999	2.1	2.8	1.6	1.8	3.0

¹ 1999: provisorische Werte.
1999: chiffres provisoires.

P5 Wichtige gesamtwirtschaftliche Pro-Kopf-Aggregate Principaux agrégats par personne

Jahr ¹ Année ¹	Pro Einwohner in Franken En francs par habitant				Pro beschäftigte Person in Franken En francs par personne occupée					Mittlere Wohnbe- völkerung	Vollzeit- äquivalente Beschäf- tigung
	Volksein- kommen	Verfügba- res Ein- kommen der priva- ten Haus- halte und der POoE ²	Verbrauch der privaten Haushalte und der POoE ²		Brutto- inland- produkt	Produktivität Productivité				Population résidante moyenne	Emplois en équiva- lence plein temps
	Revenu national	Revenu dis- ponible des ménages et ISBLSM ²	Consommation finale des ménages et ISBLSM ²		Produit intérieur brut	Gesamt- wirtschaft (= BIP)	Nichtfinan- zielle Unter- nehmungen	Finanz- institute	Versiche- rungs- institute		
	nominal	nominal	nominal	réel ³	nominal ⁴	real ^{3,4}	real ^{3,4}	real ^{3,4}	real ^{3,4}	in 1000 ⁵	in 1000 ⁴
	1	2	3	4	5	6	7	8	9	10	11
1991	39 633	31 433	28 143	26 557	6 873	.
1992	40 213	32 331	29 073	26 327	6 943	.
1993	41 056	33 185	29 586	25 914	6 989	.
1994	41 507	33 014	30 010	25 996	7 037	.
1995	42 483	33 678	30 512	25 984	112 580	97 947	95 153	219 174	120 084	7 081	3 051
1996	43 035	33 895	30 931	26 065	113 812	98 654	88 878	228 693	111 306	7 105	3 003
1997	45 009	35 082	31 525	26 412	117 064	101 681	91 112	244 838	119 262	7 113	3 144
1998	46 104	35 110	32 103	26 952	117 953	102 212	91 377	257 767	124 203	7 132	3 151
1999	46 620	36 055	32 764	27 409	7 167	3 177

Veränderung gegenüber dem Vorjahr / Variation par rapport à l'année précédente In Prozent / En pour-cent

1991	3.8	8.0	6.5	0.5	1.1	.
1992	1.5	2.9	3.3	-0.9	1.0	.
1993	2.1	2.6	1.8	-1.6	0.7	.
1994	1.1	-0.5	1.4	0.3	0.7	.
1995	2.4	2.0	1.7	-0.0	0.6	.
1996	1.3	0.6	1.4	0.3	1.1	0.7	-6.6	4.3	-7.3	0.3	-1.6
1997	4.6	3.5	1.9	1.3	2.9	3.1	2.5	7.1	7.1	0.1	4.7
1998	2.4	0.1	1.8	2.0	0.8	0.5	0.3	5.3	4.1	0.3	0.2
1999	1.1	2.7	2.1	1.7	0.5	0.8

¹ 1999: provisorische Werte.
1999: chiffres provisoires.

² POoE: Private Organisationen ohne Erwerbscharakter.
ISBLSM: Institutions sans but lucratif au service des ménages.

³ Zu Preisen von 1990.
Aux prix de 1990.

⁴ Im Zusammenhang mit dem Nomenklaturwechsel (NOGA) wurde die Berechnung der vollzeitäquivalenten Beschäftigung revidiert.
Dans le cadre du passage à la nouvelle nomenclature NOGA, la série a été révisée.

⁵ Ohne Grenzgänger.
Sans les frontaliers.

Q1 Zahlungsbilanz – Ertragsbilanz Balance des paiements – Balance des transactions courantes

In Millionen Franken / En millions de francs

Jahr Quartal	Waren Biens		Dienste Services		Arbeits- und Kapitaleinkommen Revenus de facteurs			Aussen- beitrag zum Bruttozial- produkt	Laufende Über- tragungen	Total der Ertrags- bilanz
	Total	davon / dont Spezial- handel ¹ Commerce spécial ¹	Total	davon / dont Fremden- verkehr Tourisme	Total (6 + 7)	Arbeits- einkommen Revenus du travail	Kapital- einkommen Revenus de capitaux	Contribution extérieure au produit national brut	Transferts courants	Total de la balance courante
Année Trimestre	1	2	3	4	5	6	7	8	9	10

Einnahmen / Recettes

1991	90 967	82 021	28 371	11 019	39 464	1 216	38 249	158 803	3 394	162 196
1992	95 435	86 148	29 621	11 493	36 898	1 269	35 629	161 954	3 558	165 512
1993	96 809	86 659	31 733	11 264	37 166	1 351	35 814	165 708	3 671	169 379
1994	99 387	90 213	30 936	11 433	36 582	1 450	35 132	166 905	3 455	170 360
1995	99 847	92 012	30 776	11 185	37 336	1 532	35 804	167 959	3 542	171 500
1996	102 171	94 174	32 445	10 989	40 785	1 508	39 276	175 400	3 660	179 060
1997	114 215	105 133	36 719	11 531	50 891	1 544	49 348	201 826	3 810	205 636
1998	118 350	109 113	38 755	11 586	66 584	1 569	65 016	223 689	4 039	227 728
1999	125 166	114 446	40 877	11 767	75 254	1 623	73 631	241 297	10 157	251 453
2000	143 546	126 549	46 402	12 993	102 679	1 679	101 000	292 627	10 195	302 822
1999 III	30 596	27 956	10 977	3 726	19 097	406	18 692	60 670	2 545	63 215
1999 IV	34 556	31 673	9 909	2 287	19 331	406	18 926	63 796	2 519	66 316
2000 I	34 497	30 656	11 575	3 290	23 149	420	22 729	69 220	2 510	71 730
2000 II	35 409	31 114	11 418	3 088	24 150	420	23 731	70 977	2 664	73 641
2000 III	35 441	31 165	12 382	4 122	24 398	420	23 979	72 222	2 509	74 731
2000 IV	38 199	33 615	11 027	2 493	30 982	420	30 562	80 208	2 512	82 720
2001 I	38 125	33 825	11 536	3 444	24 101	430	23 671	73 762	2 665	76 427
2001 II	37 714	33 720	11 465	3 126	26 258	430	25 828	75 436	4 109	79 545
2001 III	35 097	31 349	12 246	4 105	20 590	430	20 160	67 934	2 522	70 455

Ausgaben / Dépenses

1991	99 463	88 681	13 666	8 224	26 768	8 814	17 954	139 897	7 083	146 979
1992	96 840	86 739	14 534	8 654	25 175	8 777	16 398	136 549	7 712	144 261
1993	94 361	83 767	14 889	8 824	23 651	8 535	15 116	132 901	7 720	140 621
1994	97 151	87 279	15 300	8 777	25 893	8 313	17 580	138 345	8 137	146 482
1995	98 807	90 776	15 565	8 774	23 387	8 341	15 046	137 759	8 558	146 316
1996	101 024	91 967	17 084	9 425	25 194	8 360	16 834	143 302	8 589	151 891
1997	114 669	103 088	17 786	10 141	27 464	8 076	19 388	159 919	8 748	168 666
1998	120 678	106 866	19 181	9 879	40 667	8 012	32 655	180 526	9 376	189 902
1999	125 442	113 416	20 842	10 175	44 763	8 097	36 666	191 046	17 701	208 747
2000	147 762	128 616	22 976	10 808	63 107	8 620	54 487	233 845	16 646	250 491
1999 III	30 676	28 197	6 261	3 482	10 263	2 030	8 234	47 200	5 056	52 256
1999 IV	34 294	30 422	4 811	2 165	11 896	2 045	9 851	51 000	4 211	55 211
2000 I	36 301	31 223	4 690	1 831	12 782	2 086	10 695	53 773	4 129	57 902
2000 II	35 834	31 477	6 112	3 013	15 236	2 129	13 107	57 182	4 225	61 407
2000 III	35 883	31 440	6 747	3 672	15 210	2 179	13 031	57 840	4 171	62 011
2000 IV	39 744	34 476	5 428	2 292	19 879	2 225	17 654	65 050	4 121	69 170
2001 I	41 668	34 093	4 945	1 948	16 007	2 281	13 725	62 620	4 305	66 926
2001 II	38 655	33 520	6 263	3 225	17 652	2 350	15 302	62 569	5 919	68 488
2001 III	35 619	31 206	6 977	3 797	14 776	2 404	12 372	57 371	4 368	61 739

Saldo / Solde

1991	- 8 495	- 6 661	14 706	2 795	12 696	- 7 599	20 295	18 906	- 3 689	15 217
1992	- 1 405	- 591	15 087	2 838	11 723	- 7 507	19 230	25 405	- 4 154	21 251
1993	2 449	2 892	16 844	2 440	13 514	- 7 184	20 698	32 807	- 4 049	28 758
1994	2 236	2 934	15 635	2 657	10 689	- 6 864	17 552	28 560	- 4 682	23 878
1995	1 040	1 237	15 211	2 412	13 949	- 6 809	20 758	30 200	- 5 016	25 184
1996	1 147	2 206	15 361	1 564	15 591	- 6 851	22 442	32 098	- 4 930	27 168
1997	- 454	2 045	18 933	1 390	23 428	- 6 532	29 960	41 907	- 4 937	36 969
1998	- 2 329	2 247	19 574	1 707	25 917	- 6 443	32 360	43 163	- 5 336	37 826
1999	- 276	1 030	20 035	1 592	30 491	- 6 475	36 965	50 250	- 7 544	42 706
2000	- 4 216	- 2 066	23 426	2 186	39 573	- 6 941	46 514	58 782	- 6 451	52 332
1999 III	- 81	- 242	4 716	244	8 834	- 1 624	10 458	13 470	- 2 511	10 959
1999 IV	263	1 251	5 098	122	7 436	- 1 639	9 074	12 796	- 1 692	11 105
2000 I	- 1 805	- 567	6 885	1 459	10 367	- 1 667	12 034	15 447	- 1 619	13 828
2000 II	- 425	- 363	5 306	75	8 914	- 1 710	10 624	13 796	- 1 561	12 234
2000 III	- 442	- 276	5 635	450	9 188	- 1 760	10 948	14 381	- 1 662	12 719
2000 IV	- 1 544	- 861	5 599	201	11 103	- 1 805	12 908	15 158	- 1 609	13 550
2001 I	- 3 543	- 268	6 591	1 497	8 094	- 1 851	9 945	11 142	- 1 640	9 501
2001 II	- 942	199	5 202	- 99	8 606	- 1 920	10 526	12 867	- 1 810	11 057
2001 III	- 522	143	5 270	308	5 815	- 1 974	7 788	10 563	- 1 846	8 717

¹ Total 1: Ohne Edelmetalle, Edel- und Schmucksteine, Kunstgegenstände und Antiquitäten.
Total 1: sans métaux précieux, pierres gemmes, objets d'art et antiquités.

Q2 Zahlungsbilanz – Vermögensübertragungen¹ Balance des paiements – Transferts en capital¹

In Millionen Franken / En millions de francs

Jahr Quartal	An das Ausland	Aus dem Ausland	Saldo
Année Trimestre	A l'étranger	De l'étranger	Solde
	1	2	3
1991	- 69	—	- 69
1992	- 61	—	- 61
1993	- 197	—	- 197
1994	- 520	42	- 478
1995	- 559	12	- 547
1996	- 288	23	- 265
1997	- 294	52	- 242
1998	- 893	1 094	201
1999	- 852	79	- 773
2000	- 3 154	333	- 2 821
1999 III	- 213	20	- 193
1999 IV	- 213	20	- 193
2000 I	- 789	83	- 705
2000 II	- 789	83	- 705
2000 III	- 789	83	- 705
2000 IV	- 789	83	- 705
2001 I	- 557	76	- 480
2001 II	- 557	76	- 480
2001 III	- 557	76	- 480

¹ Käufe und Verkäufe immaterieller Vermögensgüter werden zusammen mit den Vermögensübertragungen ausgewiesen.
Les acquisitions et cessions d'actifs non financiers non produits sont recensées dans les transferts en capital.

Q3 Zahlungsbilanz – Kapitalverkehr^{1,2} Balance des paiements – Mouvements de capitaux^{1,2}

In Millionen Franken / En millions de francs

Direktinvestitionen / Investissements directs

Jahr Quartal	Direktinvestitionen Investissements directs				In der Schweiz En Suisse				Saldo Solde	
	Im Ausland A l'étranger				In der Schweiz En Suisse					
Année Trimestre	Total (2 + 3 + 4)	Beteiligungs- kapital	Reinvestierte Erträge	Kredite	Total (6 + 7 + 8)	Beteiligungs- kapital	Reinvestierte Erträge	Kredite	8	9
		Capital social	Bénéfices réinvestis	Crédits		Capital social	Bénéfices réinvestis	Crédits		
	1	2	3	4	5	6	7			
1991	- 9 380	- 5 898	- 1 925	- 1 557	3 789	2 069	1 191	529	- 5 591	
1992	- 8 517	- 7 129	- 963	- 425	578	122	287	169	- 7 939	
1993	- 12 950	- 7 109	- 4 931	- 910	- 123	- 93	1 164	- 1 194	- 13 073	
1994	- 14 762	- 11 244	- 3 457	- 61	4 605	249	3 780	576	- 10 157	
1995	- 14 438	- 9 638	- 3 711	- 1 089	2 628	2 464	825	- 661	- 11 810	
1996	- 19 964	- 13 106	- 6 465	- 393	3 805	1 502	2 930	- 627	- 16 159	
1997	- 25 735	- 13 515	- 9 889	- 2 331	9 631	5 966	1 245	2 420	- 16 104	
1998	- 27 209	- 16 949	- 7 203	- 3 058	12 962	5 093	6 501	1 368	- 14 247	
1999	- 49 986	- 23 835	- 18 280	- 7 872	17 603	7 577	9 708	318	- 32 384	
2000	- 72 027	- 55 179	- 15 466	- 1 381	27 503	18 147	7 947	1 409	- 44 524	
1999 III	- 14 748	- 9 354	- 4 570	- 825	5 696	1 194	2 363	2 140	- 9 052	
1999 IV	- 12 228	- 6 153	- 4 570	- 1 506	3 615	1 679	3 080	- 1 144	- 8 614	
2000 I	- 9 340	- 5 329	- 3 867	- 144	5 329	3 490	1 683	156	- 4 011	
2000 II	- 7 552	- 5 283	- 3 867	- 1 598	4 499	2 553	969	978	- 3 052	
2000 III	- 9 637	- 5 177	- 3 867	- 593	7 343	2 449	2 243	2 651	- 2 295	
2000 IV	- 45 498	- 39 389	- 3 867	- 2 242	10 332	9 655	3 052	- 2 376	- 35 166	
2001 I	- 11 449	- 6 247	- 2 702	- 2 500	4 710	2 022	- 2 240	4 927	- 6 740	
2001 II	- 5 599	- 1 490	- 2 702	- 1 407	4 640	2 749	267	1 625	- 958	
2001 III	- 4 503	- 4 319	- 2 702	2 518	5 294	3 118	1 601	576	791	

Portfolioinvestitionen / Investissements de portefeuille

Jahr Quartal	Portfolioinvestitionen Investissements de portefeuille			In schweizerische Wertpapiere En papiers-valeurs suisses			Saldo Solde
	In ausländische Wertpapiere En papiers-valeurs étrangers			In schweizerische Wertpapiere En papiers-valeurs suisses			
Année Trimestre	Total (2 + 3)	Schuldtitel	Dividendenpapiere	Total (5 + 6)	Schuldtitel	Dividendenpapiere	7
		Titres de créance	Titres de participation		Titres de créance	Titres de participation	
	1	2	3	4	5	6	
1991	- 24 151	- 17 654	- 6 497	7 987	3 756	4 231	- 16 164
1992	- 13 663	- 4 573	- 9 090	5 021	2 477	2 544	- 8 642
1993	- 44 507	- 19 904	- 24 603	18 472	6 765	11 707	- 26 035
1994	- 26 140	- 15 099	- 11 041	1 246	3 397	- 2 151	- 24 894
1995	- 10 505	- 5 700	- 4 805	5 865	- 1 054	6 919	- 4 640
1996	- 28 096	- 9 944	- 18 152	15 938	1 505	14 433	- 12 158
1997	- 28 647	- 15 355	- 13 292	13 110	3 030	10 080	- 15 537
1998	- 21 576	- 17 909	- 3 667	14 856	2 341	12 515	- 6 720
1999	- 70 360	- 44 072	- 26 288	8 853	607	8 246	- 61 507
2000	- 37 676	- 3 354	- 34 322	17 813	2 478	15 335	- 19 863
1999 III	- 16 295	- 11 465	- 4 830	- 852	476	- 1 328	- 17 147
1999 IV	- 18 015	- 8 922	- 9 093	4 415	884	3 531	- 13 600
2000 I	- 32 232	- 18 697	- 13 535	- 1 746	23	- 1 769	- 33 978
2000 II	- 7 370	- 2 816	- 4 554	3 273	1 918	1 355	- 4 097
2000 III	- 6 195	977	- 7 172	2 513	230	2 283	- 3 682
2000 IV	8 121	17 182	- 9 061	13 773	307	13 466	21 894
2001 I	- 43 878	- 27 951	- 15 927	367	115	252	- 43 511
2001 II	- 11 902	- 9 958	- 1 944	1 899	- 146	2 045	- 10 003
2001 III	- 9 036	- 6 637	- 2 399	- 1 275	43	- 1 318	- 10 311

¹ Die aktuellsten Quartalsdaten des Kapitalverkehrs sind vorab auf dem Internet unter www.snb.ch bzw. www.dsbb.imf.org (Datenseite «Switzerland» des Internationalen Währungsfonds) verfügbar.
Les données trimestrielles les plus récentes se rapportant aux mouvements de capitaux sont disponibles sur Internet sous www.snb.ch ou www.dsbb.imf.org, page «Switzerland» du Fonds monétaire international.

² Ein Minus bedeutet beim Kapitalverkehr einen Kapitalexport.
Dans les mouvements de capitaux, le signe moins (-) signifie une exportation de capitaux.

Übriger Kapitalverkehr / Autres mouvements de capitaux

Jahr Quartal	Übriger Kapitalverkehr Autres mouvements de capitaux								Saldo des übrigen Kapital- verkehrs	
	Bank Banques				Saldo Solde	Übrige Sektoren Autres secteurs				Saldo des autres mouvements de capitaux
	Forderungen Créances		Verpflichtungen Engagements			Forderungen Créances	Verpflich- tungen Engagements	Saldo		
	Total	davon / dont	Total	davon / dont				Solde		
	Interbank- geschäfte		Interbank- geschäfte							
Année Trimestre		Opérations interbancaires		Opérations interbancaires						
	1	2	3	4	5	6	7	8	9	
1991	1 535	3 490	2 719	4 513	4 254	- 16 632	17 120	488	4 742	
1992	- 6 741	- 5 357	- 1 031	- 416	- 7 772	- 25 601	26 528	928	- 6 845	
1993	- 3 939	- 2 660	6 020	36	2 081	- 4 665	11 344	6 680	8 761	
1994	- 26 213	- 26 376	41 388	41 868	15 175	- 31 728	29 332	- 2 397	12 778	
1995	- 11 142	- 12 976	1 902	- 1 508	- 9 240	- 6 113	17 355	11 242	2 002	
1996	- 74 055	- 71 506	60 714	51 724	- 13 341	- 32 434	39 163	6 730	- 6 612	
1997	- 76 025	- 68 326	74 834	64 493	- 1 191	- 28 921	27 621	- 1 301	- 2 492	
1998	- 65 951	- 61 132	49 293	39 182	- 16 658	- 40 994	34 412	- 6 582	- 23 240	
1999	- 116 096	- 106 364	143 597	134 615	27 501	- 22 661	36 663	14 002	41 503	
2000	- 140 400	- 123 608	151 436	159 268	11 036	- 46 732	47 278	546	11 582	
1999 III	- 21 879	- 21 239	24 347	26 781	2 468	- 5 751	12 170	6 419	8 887	
1999 IV	- 34 913	- 31 028	38 248	30 908	3 335	- 10 932	11 629	697	4 032	
2000 I	- 92 249	- 84 992	104 528	102 965	12 279	- 13 790	16 351	2 561	14 840	
2000 II	63 095	59 432	- 58 402	- 52 384	4 693	- 13 076	7 126	- 5 950	- 1 257	
2000 III	- 64 117	- 58 393	65 171	70 090	1 054	- 13 628	13 707	79	1 133	
2000 IV	- 47 129	- 39 655	40 139	38 597	- 6 990	- 6 238	10 093	3 855	- 3 135	
2001 I	- 15 873	- 13 248	49 695	49 444	33 822	- 4 025	11 616	7 591	41 413	
2001 II	29 196	29 215	- 33 496	- 31 555	- 4 300	- 14 971	6 935	- 8 037	- 12 337	
2001 III	71 011	67 370	- 70 953	- 70 881	58	- 2 797	3 597	800	858	

Währungsreserven, Saldo Kapitalverkehr, Restposten / Réserves monétaires, solde des mouvements de capitaux, erreurs et omissions

Jahr Quartal	Währungsreserven Réserves monétaires					Saldo des gesamten Kapitalverkehrs	Restposten				
	Veränderung der Auslandguthaben ³ Variation des avoirs à l'étranger ³							Wertverände- rungen auf den Auslandguthaben	Solde de l'ensemble des mouvements de capitaux	Erreurs et omissions nettes	
	Total (2 bis 5) (2 à 5)	Gold ⁴		Devisen- guthaben	Reserveposition beim IWF						Übrige Guthaben
		Or ⁴	Avoirs en devises								
Année Trimestre	1	2	3	4	5	6	7	8			
1991	- 3 123	—	- 3 022	—	- 101	1 697	- 18 439	3 290			
1992	- 6 847	—	- 5 626	- 1 144	- 77	693	- 29 580	8 389			
1993	- 1 510	—	- 1 173	- 77	- 260	764	- 31 093	2 533			
1994	1 038	—	1 117	- 20	- 59	- 2 339	- 23 574	174			
1995	3 682	—	4 097	- 446	31	- 3 531	- 14 298	- 10 340			
1996	- 7 807	—	- 7 515	- 380	88	4 412	- 38 324	11 420			
1997	- 4 912	—	- 3 942	- 697	- 273	1 765	- 37 280	552			
1998	- 236	—	462	- 306	- 392	- 871	- 45 314	7 287			
1999	- 1 312	—	- 1 802	394	96	4 136	- 49 564	7 631			
2000	6 659	—	5 646	568	445	—	- 46 146	- 3 365			
1999 III	1 786	—	1 289	416	81	- 659	- 16 185	5 419			
1999 IV	- 4 560	—	- 3 966	45	- 639	1 870	- 20 872	9 961			
2000 I	7 956	—	7 602	42	312	—	- 15 194	2 070			
2000 II	1 452	—	1 057	369	26	—	- 6 954	- 4 575			
2000 III	- 1 269	—	- 1 624	171	184	—	- 6 112	- 5 902			
2000 IV	- 1 480	—	- 1 389	- 14	- 77	—	- 17 887	5 042			
2001 I	3 559	—	3 530	- 30	59	—	- 5 279	- 3 743			
2001 II	- 1 725	—	- 996	- 90	- 639	—	- 25 023	14 446			
2001 III	- 296	—	- 320	- 485	509	—	- 8 958	722			

³ Seit dem Jahr 2000 werden gemäss den aktuellen Richtlinien des IWF Stromgrössen verbucht. Bis 1999 wurden dem alten Standard entsprechend Bestandesveränderungen ausgewiesen. Dies erforderte eine Gegenbuchung für die nicht transaktionsbedingten Änderungen der Auslandposition. Depuis l'an 2000, ces données sont calculées à partir des flux, conformément aux recommandations du FMI. Jusqu'en 1999, elles étaient tirées, selon les recommandations alors applicables, des variations des stocks, ce qui nécessitait une compensation pour la part qui n'était pas due à des transactions.

⁴ Seit dem 1. Mai 2000 verkauft die SNB das für geld- und währungspolitische Zwecke nicht mehr benötigte Gold (Demonetarisierung von Gold). Die Demonetarisierung von Gold wird gemäss den aktuellen Richtlinien des IWF in der Zahlungsbilanz nicht ausgewiesen. Depuis le 1er mai 2000, la Banque nationale vend sur le marché l'or qui n'est plus nécessaire à des fins monétaires (démonétisation de l'or). La démonétisation de l'or n'entre pas dans la balance des paiements, conformément aux recommandations actuelles du FMI.

R1 Auslandvermögen – Übersicht Position extérieure nette de la Suisse – Vue d'ensemble

In Millionen Franken / En millions de francs

Aktiven / Actifs à l'étranger

Bestand am Jahresende Etat en fin d'année	Total (2 bis 5) (2 à 5)	Direktinvestitionen Investissements directs	Portfolioinvestitionen Investissements de portefeuille	Übrige Aktiven (ohne Währungsreserven) Autres actifs (sans réserves monétaires)	Währungsreserven ¹ Réserves monétaires ¹
	1	2	3	4	5
1991	799 136	102 861	291 301	352 623	52 351
1992	854 446	108 346	319 678	367 225	59 197
1993	957 606	135 479	400 949	360 471	60 708
1994	978 253	147 656	385 379	385 549	59 669
1995	989 785	163 922	399 270	370 605	55 987
1996	1 244 569	190 638	484 462	505 674	63 795
1997	1 469 225	240 655	557 063	602 797	68 710
1998	1 646 967	253 596	646 297	678 108	68 966
1999	1 987 726	311 258	812 663	793 517	70 287
2000	2 227 183	372 566	825 712	941 027	87 877

Passiven / Passifs envers l'étranger

Bestand am Jahresende Etat en fin d'année	Total (2 + 3 + 4)	Direktinvestitionen Investissements directs	Portfolioinvestitionen Investissements de portefeuille	Übrige Passiven Autres passifs
	1	2	3	4
1991	479 927	48 458	139 784	291 685
1992	511 719	48 033	158 981	304 705
1993	597 967	57 277	239 902	300 788
1994	620 174	63 827	212 987	343 359
1995	640 238	65 651	239 975	334 612
1996	791 089	72 596	273 831	444 663
1997	1 020 096	86 618	397 013	536 466
1998	1 153 227	99 101	485 226	568 900
1999	1 412 504	121 561	545 553	745 389
2000	1 726 558	134 001	673 330	919 227

Nettovermögen / Position extérieure nette

Bestand am Jahresende Etat en fin d'année	Total (2 bis 5) (2 à 5)	Direktinvestitionen Investissements directs	Portfolioinvestitionen Investissements de portefeuille	Übrige Autres	Währungsreserven ¹ Réserves monétaires ¹
	1	2	3	4	5
1991	319 210	54 404	151 517	60 938	52 351
1992	342 727	60 313	160 697	62 520	59 197
1993	359 639	78 202	161 047	59 683	60 708
1994	358 080	83 829	172 392	42 190	59 669
1995	349 546	98 272	159 295	35 993	55 987
1996	453 479	118 042	210 632	61 011	63 795
1997	449 129	154 037	160 050	66 332	68 710
1998	493 740	154 494	161 072	109 209	68 966
1999	575 222	189 697	267 111	48 128	70 287
2000	500 625	238 566	152 382	21 800	87 877

¹ Seit 2000 wird der Goldbestand zum Marktwert bewertet. Bis 1999 wurde der Goldbestand zum offiziellen Paritätswert von 4 596 Franken pro Kilogramm ausgewiesen. Depuis 2000, l'or est évalué à sa valeur de marché. Jusqu'en 1999, l'or était évalué au prix officiel de 4 596 francs le kilogramme.

R2 Auslandvermögen – Aktiven Position extérieure nette de la Suisse – Actifs

In Millionen Franken / En millions de francs

Schweizerische Direktinvestitionen im Ausland¹ / Investissements directs suisses à l'étranger¹

Bestand am Jahresende Etat en fin d'année	Total (2 + 5)	Beteiligungskapital		Forderungen und Verpflichtungen der nichtfinanziellen Unternehmen in der Schweiz gegenüber Tochtergesellschaften, Beteiligungen und Filialen im Ausland		
		Fonds propres		Créances et engagements des entreprises non financières sises en Suisse vis-à-vis des filiales, succursales et participations à l'étranger		Nettoforderungen (3 + 4) Créances nettes (3 + 4)
				Forderungen Créances	Verpflichtungen Engagements	
		1	2	3	4	5
1991	102 861	89 089	19 801	- 6 029	13 772	
1992	108 346	91 649	21 583	- 4 886	16 697	
1993	135 479	113 292	27 725	- 5 538	22 187	
1994	147 656	125 431	29 104	- 6 879	22 225	
1995	163 922	141 518	31 892	- 9 488	22 404	
1996	190 638	171 975	27 718	- 9 055	18 663	
1997	240 655	212 551	38 421	- 10 317	28 104	
1998	253 596	225 261	40 200	- 11 866	28 335	
1999	311 258	266 943	58 925	- 14 610	44 315	
2000	372 566	331 032	65 253	- 23 718	41 534	

Schweizerische Portfolioinvestitionen im Ausland / Investissements de portefeuille suisses à l'étranger

Bestand am Jahresende Etat en fin d'année	Total (2 + 5)	Schuldtitel Titres de créance			Dividendenpapiere Titres de participation			
		Total (3 + 4)	Anleihen Emprunts	Geldmarktpapiere ² Papiers monétaires ²	Total (6 + 7)	Aktien Actions	Anlagefonds Fonds de placement	
		1	2	3	4	5	6	7
1991	291 301	221 310	219 573	1 737	69 991	.	.	.
1992	319 678	237 537	235 662	1 875	82 141	.	.	.
1993	400 949	269 393	267 819	1 574	131 556	.	.	.
1994	385 379	253 184	251 848	1 336	132 195	.	.	.
1995	399 270	260 585	257 649	2 936	138 685	.	.	.
1996	484 462	297 417	293 310	4 107	187 045	.	.	.
1997	557 063	316 301	313 744	2 557	240 762	.	.	.
1998	646 297	357 759	349 659	8 100	288 538	200 664	87 875	
1999	812 663	397 281	385 959	11 322	415 382	301 996	113 386	
2000	825 712	390 572	381 538	9 034	435 141	306 703	128 437	

Übrige Aktiven (ohne Währungsreserven) / Autres actifs (sans les réserves monétaires)

Bestand am Jahresende Etat en fin d'année	Total (2 + 8)	Kredite an das Ausland (Forderungen) Crédits accordés à l'étranger (créances)					Übrige Autres	
		Total (3 + 6 + 7)	von inländischen Banken ³ de banques sises en Suisse ³		von inländischen Unternehmen d'entreprises sises en Suisse	von der öffentlichen Hand de collectivités publiques		
			Total (4 + 5)	an Banken au secteur bancaire				an Kunden au secteur non bancaire
	1	2	3	4	5	6	7	8
1991	352 623	215 643	174 191	102 350	71 841	40 072	1 380	136 980
1992	367 225	232 362	186 054	110 832	75 222	45 208	1 100	134 863
1993	360 471	242 275	197 566	121 242	76 324	43 654	1 055	118 196
1994	385 549	270 364	214 543	133 488	81 055	54 775	1 046	115 185
1995	370 605	275 894	210 548	145 026	65 522	64 283	1 063	94 711
1996	505 674	394 551	311 706	235 815	75 891	81 862	983	111 123
1997	602 797	483 839	402 734	318 048	84 686	80 169	936	118 958
1998	678 108	553 431	457 888	369 861	88 027	94 690	853	124 677
1999	793 517	649 735	547 195	447 364	99 831	101 776	765	143 782
2000	941 027	786 619	676 418	561 894	114 524	109 420	781	154 408

Währungsreserven der Nationalbank / Réserves monétaires de la Banque nationale

Bestand am Jahresende Etat en fin d'année	Total ⁴ (2 bis 6) (2 à 6)	Gold ⁴	Devisenreserven	Reserveposition beim IWF	SZR ⁵	Übrige ⁶
		Or ⁴	Devises	Position de réserve au FMI	DTS ⁵	
	1	2	3	4	5	6
1991	52 351	11 904	40 232	—	118	97
1992	59 197	11 904	45 858	1 144	135	156
1993	60 708	11 904	47 031	1 222	333	218
1994	59 669	11 904	45 910	1 242	415	198
1995	55 987	11 904	41 813	1 688	408	174
1996	63 795	11 904	49 328	2 068	290	204
1997	68 710	11 904	53 271	2 765	452	318
1998	68 966	11 904	52 806	3 071	391	794
1999	70 287	11 904	54 608	2 678	756	341
2000	87 877	34 725	50 453	2 079	599	22

¹ Schweizerische Beteiligungen von 10% und mehr am Kapital von Unternehmen im Ausland und das Nettovermögen von Filialen im Ausland.
Participations suisses d'au moins 10% au capital d'une entreprise sise à l'étranger et actifs nets des succursales à l'étranger.

² Bis 1997 nur Geldmarktpapiere, die von Banken gehalten werden.
Jusqu'en 1997, uniquement les papiers monétaires en mains de banques.

³ Inländische Geschäftsstellen, ab 1999 ohne Wertpapierleihe.
Comptoirs en Suisse, depuis 1999 sans les prêts de titres.

⁴ Ab dem Jahre 2000 wird der Goldbestand zum Marktwert bewertet. Bis 1999 wurde der Goldbestand zum offiziellen Paritätswert von 4 596 Franken pro Kilogramm ausgewiesen.
A partir de 2000, l'or est évalué à sa valeur de marché. Jusqu'en 1999, l'or était évalué au prix officiel de 4 596 francs le kilogramme.

⁵ Ab dem Jahre 2000 einschliesslich multilaterale Kredite in SZR.
A partir de 2000, y compris les crédits multilatéraux en DTS.

⁶ Ab dem Jahre 2000 ohne multilaterale Kredite in SZR.
A partir de 2000, sans les crédits multilatéraux en DTS.

R3 Auslandvermögen – Passiven Position extérieure nette de la Suisse – Passifs

In Millionen Franken / En millions de francs

Ausländische Direktinvestitionen in der Schweiz¹ / Investissements directs étrangers en Suisse¹

Bestand am Jahresende Etat en fin d'année	Total (2 + 5)	Beteiligungskapital Fonds propres		Forderungen und Verpflichtungen ausländischer Investoren gegenüber nichtfinanziellen Tochtergesellschaften, Beteiligungen und Filialen in der Schweiz Créances et engagements des investisseurs étrangers vis-à-vis de leurs filiales, participations et succursales non financières en Suisse		
		1	2	Verpflichtungen Engagements	Forderungen Créances	Nettoverpflichtungen (3, 4) Engagements nets (3, 4)
1991	48 458			47 765	4 541	- 3 848
1992	48 033	47 732	2 695	- 2 394	301	
1993	57 277	57 208	3 037	- 2 968	69	
1994	63 827	62 518	5 084	- 3 775	1 309	
1995	65 651	64 917	4 957	- 4 223	734	
1996	72 596	71 727	4 758	- 3 889	869	
1997	86 618	81 977	8 914	- 4 273	4 641	
1998	99 101	98 109	6 146	- 5 155	992	
1999	121 561	119 802	10 148	- 8 388	1 760	
2000	134 001	130 128	13 002	- 9 130	3 873	

Ausländische Portfolioinvestitionen in der Schweiz / Investissements de portefeuille étrangers en Suisse

Bestand am Jahresende Etat en fin d'année	Total (2 + 5)	Schuldtitel Titres de créance			Dividendenpapiere Titres de participation		
		Total (3 + 4)	Anleihen Emprunts	Geldmarktpapiere Papiers monétaires	Total (6 + 7)	Aktien Actions	Anlagefonds Fonds de placement
1991	139 784						
1992	158 981	26 665	26 665	.	132 316	108 409	23 907
1993	239 902	34 169	34 169	.	205 733	165 325	40 408
1994	212 987	36 301	36 301	.	176 686	137 092	39 594
1995	239 975	33 702	33 702	.	206 273	171 170	35 103
1996	273 831	36 102	36 102	.	237 729	200 513	37 216
1997	397 013	38 259	38 259	.	358 754	317 331	41 423
1998	485 226	40 968	40 372	597	444 257	388 328	55 930
1999	545 553	50 322	49 726	596	495 231	423 248	71 983
2000	673 330	48 126	47 184	941	625 205	547 540	77 665

Übrige Passiven / Autres passifs

Bestand am Jahresende Etat en fin d'année	Total (2 + 9)	Kredite aus dem Ausland (Verpflichtungen) Crédits reçus de l'étranger (engagements)					an inländische Unternehmen par des entreprises sises en Suisse	an die öffentliche Hand par des collectivités publiques	an die Nationalbank par la Banque nationale	Übrige Autres	
		Total (3 + 6 + 7 + 8)	an inländische Banken ² par des banques sises en Suisse ²		an inländische Unternehmen par des entreprises sises en Suisse	an die öffentliche Hand par des collectivités publiques					an die Nationalbank par la Banque nationale
			Total (4 + 5)	von Banken du secteur bancaire							
1991	291 685	205 276	177 762	137 082	40 680	27 350	49	115	86 409		
1992	304 705	214 215	181 411	140 790	40 621	32 583	166	55	90 490		
1993	300 788	221 445	188 533	141 198	47 335	32 439	284	189	79 343		
1994	343 359	262 004	220 683	170 836	49 847	40 936	338	47	81 355		
1995	334 612	260 718	207 485	158 599	48 886	52 537	653	43	73 894		
1996	444 663	364 613	292 399	230 500	61 899	71 489	692	33	80 050		
1997	536 466	445 926	374 888	301 224	73 664	70 123	868	47	90 539		
1998	568 900	474 646	398 861	315 887	82 974	74 760	861	164	94 254		
1999	745 389	629 835	548 197	463 202	84 995	80 295	774	569	115 554		
2000	919 227	781 540	690 938	614 415	76 523	89 284	675	643	137 687		

¹ Ausländische Beteiligungen von 10% und mehr am Kapital von Unternehmen in der Schweiz und das Nettovermögen ausländischer Filialen in der Schweiz.
Participations étrangères d'au moins 10% au capital d'une entreprise sise en Suisse et actifs nets des succursales en Suisse.

² Inländische Geschäftsstellen, ab 1999 ohne Wertpapierleihe.
Comptoirs en Suisse, depuis 1999 sans les prêts de titres.

S11 Schweizerische Direktinvestitionen im Ausland Investissements directs suisses à l'étranger

Kapitalexporte¹ / Exportations de capitaux¹

In Millionen Franken / En millions de francs

		1996	1997	1998	1999	2000
		1	2	3	4	5
Industrieunternehmen / Entreprises industrielles						
Alle Länder	Ensemble des pays	8 551	15 804	9 640	9 477	23 421
Europa und aussereuropäische Industrieländer	Europe et pays industrialisés non européens	7 275	13 680	4 699	7 475	20 784
EU 15	UE 15	4 912	5 913	3 186	2 457	11 655
EFTA	AELE	54	123	136	281	129
Mittel- und Osteuropa	Europe centrale et orientale	197	151	422	537	265
Übriges Europa	Reste de l'Europe	- 26	38	117	6	- 83
Nordamerika	Amérique du Nord	1 693	7 079	749	4 638	8 477
Übrige aussereuropäische Industrieländer ²	Autres pays industrialisés non européens ²	444	376	91	- 444	341
Schwellenländer	Pays nouvellement industrialisés	458	313	2 597	1 145	888
Asien ³	Asie ³	218	435	3 365	174	- 45
Mittel- und Südamerika ⁴	Amérique centrale et du Sud ⁴	241	- 123	- 768	971	933
Entwicklungsländer	Pays en développement	817	1 812	2 344	857	1 749
Asien	Asie	755	464	169	- 153	13
Mittel- und Südamerika	Amérique centrale et du Sud	4	1 240	2 101	940	1 763
Afrika	Afrique	58	108	74	70	- 27
Dienstleistungsunternehmen / Entreprises du secteur des services						
Alle Länder	Ensemble des pays	11 413	9 930	17 569	40 509	48 606
Europa und aussereuropäische Industrieländer	Europe et pays industrialisés non européens	10 225	8 085	11 391	30 654	40 464
EU 15	UE 15	7 610	6 683	6 969	18 902	13 737
EFTA	AELE	- 1	58	- 229	81	14
Mittel- und Osteuropa	Europe centrale et orientale	164	64	754	637	833
Übriges Europa	Reste de l'Europe	75	276	- 565	738	651
Nordamerika	Amérique du Nord	2 015	979	3 710	9 003	25 496
Übrige aussereuropäische Industrieländer ²	Autres pays industrialisés non européens ²	362	25	754	1 294	- 268
Schwellenländer	Pays nouvellement industrialisés	948	1 864	4 335	5 099	554
Asien ³	Asie ³	929	1 948	2 324	4 774	338
Mittel- und Südamerika ⁴	Amérique centrale et du Sud ⁴	19	- 84	2 011	324	216
Entwicklungsländer	Pays en développement	240	- 19	1 843	4 757	7 589
Asien	Asie	479	165	271	132	187
Mittel- und Südamerika	Amérique centrale et du Sud	- 272	- 305	1 544	4 403	7 219
Afrika	Afrique	32	121	28	223	182
Total (alle Unternehmen) / Total (ensemble des entreprises)						
Alle Länder	Ensemble des pays	19 964	25 734	27 209	49 986	72 026
Europa und aussereuropäische Industrieländer	Europe et pays industrialisés non européens	17 500	21 765	16 090	38 128	61 247
EU 15	UE 15	12 522	12 596	10 154	21 359	25 392
EFTA	AELE	54	181	- 93	362	143
Mittel- und Osteuropa	Europe centrale et orientale	361	215	1 175	1 174	1 098
Übriges Europa	Reste de l'Europe	49	314	- 449	744	569
Nordamerika	Amérique du Nord	3 709	8 058	4 458	13 640	33 973
Übrige aussereuropäische Industrieländer ²	Autres pays industrialisés non européens ²	806	402	845	850	73
Schwellenländer	Pays nouvellement industrialisés	1 406	2 176	6 932	6 244	1 441
Asien ³	Asie ³	1 146	2 383	5 689	4 949	293
Mittel- und Südamerika ⁴	Amérique centrale et du Sud ⁴	260	- 207	1 243	1 295	1 149
Entwicklungsländer	Pays en développement	1 057	1 793	4 187	5 614	9 338
Asien	Asie	1 234	629	441	- 21	200
Mittel- und Südamerika	Amérique centrale et du Sud	- 267	935	3 645	5 343	8 982
Afrika	Afrique	90	230	102	293	155

¹ Minus (-) bedeutet einen Kapitalrückfluss in die Schweiz (Desinvestition).
Le signe moins (-) indique un rapatriement de capitaux vers la Suisse (désinvestissement).

² Australien, Japan, Neuseeland, Südafrika.
Australie, Japon, Nouvelle-Zélande, Afrique du Sud.

³ Hongkong, Korea (Süd-), Malaysia, Philippinen, Singapur, Taiwan, Thailand.
Hong Kong, Corée (Sud), Malaisie, Philippines, Singapour, Taiwan, Thaïlande.

⁴ Argentinien, Brasilien, Chile, Mexiko.
Argentine, Brésil, Chili, Mexique.

S12 Schweizerische Direktinvestitionen im Ausland Investissements directs suisses à l'étranger

Kapitalbestand am Jahresende (Buchwert) / Etat en fin d'année (valeur comptable)

In Millionen Franken / En millions de francs

		1996	1997	1998	1999	2000
		1	2	3	4	5
Industrieunternehmen / Entreprises industrielles						
Alle Länder	Ensemble des pays	87 266	99 617	106 858	106 978	125 605
Europa und aussereuropäische Industrieländer	Europe et pays industrialisés non européens	72 174	81 461	83 985	84 183	100 538
EU 15	UE 15	40 786	45 821	48 471	52 693	62 620
EFTA	AELE	980	1 128	1 298	1 430	1 500
Mittel- und Osteuropa	Europe centrale et orientale	1 145	1 427	1 567	2 451	2 776
Übriges Europa	Reste de l'Europe	229	307	410	480	514
Nordamerika	Amérique du Nord	24 293	28 880	28 482	23 176	29 220
Übrige aussereuropäische Industrieländer ¹	Autres pays industrialisés non européens ¹	4 741	3 899	3 757	3 954	3 907
Schwellenländer	Pays nouvellement industrialisés	8 936	8 810	10 043	11 886	12 057
Asien ²	Asie ²	2 461	2 434	4 794	5 379	5 044
Mittel- und Südamerika ³	Amérique centrale et du Sud ³	6 475	6 376	5 249	6 507	7 013
Entwicklungsländer	Pays en développement	6 156	9 346	12 830	10 909	13 010
Asien	Asie	2 066	2 733	2 570	2 858	2 979
Mittel- und Südamerika	Amérique centrale et du Sud	3 520	5 926	9 636	7 360	9 282
Afrika	Afrique	571	687	624	691	749
Dienstleistungsunternehmen / Entreprises du secteur des services						
Alle Länder	Ensemble des pays	103 372	141 038	146 738	204 280	246 961
Europa und aussereuropäische Industrieländer	Europe et pays industrialisés non européens	83 027	108 416	113 876	157 690	194 333
EU 15	UE 15	48 423	67 960	70 554	97 291	116 059
EFTA	AELE	455	238	186	1 699	1 738
Mittel- und Osteuropa	Europe centrale et orientale	1 048	1 454	2 895	3 705	3 752
Übriges Europa	Reste de l'Europe	435	655	672	2 247	2 238
Nordamerika	Amérique du Nord	28 293	33 882	35 452	45 810	64 842
Übrige aussereuropäische Industrieländer ¹	Autres pays industrialisés non européens ¹	4 373	4 228	4 117	6 938	5 703
Schwellenländer	Pays nouvellement industrialisés	5 108	13 013	15 668	20 042	20 958
Asien ²	Asie ²	3 055	10 495	12 010	15 426	15 775
Mittel- und Südamerika ³	Amérique centrale et du Sud ³	2 053	2 517	3 658	4 617	5 183
Entwicklungsländer	Pays en développement	15 237	19 610	17 194	26 548	31 670
Asien	Asie	820	951	871	1 257	1 689
Mittel- und Südamerika	Amérique centrale et du Sud	13 698	17 739	15 328	23 361	27 517
Afrika	Afrique	719	920	995	1 929	2 464
Total (alle Unternehmen) / Total (ensemble des entreprises)						
Alle Länder	Ensemble des pays	190 638	240 655	253 596	311 258	372 566
Europa und aussereuropäische Industrieländer	Europe et pays industrialisés non européens	155 201	189 877	197 861	241 873	294 871
EU 15	UE 15	89 209	113 781	119 025	149 983	178 679
EFTA	AELE	1 434	1 366	1 485	3 129	3 238
Mittel- und Osteuropa	Europe centrale et orientale	2 194	2 880	4 462	6 156	6 528
Übriges Europa	Reste de l'Europe	664	962	1 082	2 727	2 753
Nordamerika	Amérique du Nord	52 586	62 761	63 934	68 986	94 063
Übrige aussereuropäische Industrieländer ¹	Autres pays industrialisés non européens ¹	9 114	8 127	7 874	10 892	9 610
Schwellenländer	Pays nouvellement industrialisés	14 044	21 822	25 711	31 929	33 015
Asien ²	Asie ²	5 516	12 929	16 804	20 805	20 819
Mittel- und Südamerika ³	Amérique centrale et du Sud ³	8 528	8 894	8 908	11 124	12 197
Entwicklungsländer	Pays en développement	21 393	28 956	30 024	37 457	44 680
Asien	Asie	2 886	3 684	3 441	4 116	4 668
Mittel- und Südamerika	Amérique centrale et du Sud	17 218	23 665	24 964	30 721	36 799
Afrika	Afrique	1 290	1 607	1 619	2 621	3 213

¹ Australien, Japan, Neuseeland, Südafrika.

Australie, Japon, Nouvelle-Zélande, Afrique du Sud.

² Hongkong, Korea (Süd-), Malaysia, Philippinen, Singapur, Taiwan, Thailand.
Hong Kong, Corée (Sud), Malaisie, Philippines, Singapour, Taiwan, Thaïlande.

³ Argentinien, Brasilien, Chile, Mexiko.
Argentine, Brésil, Chili, Mexique.

S13 Schweizerische Direktinvestitionen im Ausland Investissements directs suisses à l'étranger

Personalbestand im Ausland / Effectif du personnel à l'étranger

		1996	1997	1998	1999	2000
		1	2	3	4	5
Industrieunternehmen / Entreprises industrielles						
Alle Länder	Ensemble des pays	915 749	949 336	954 353	942 126	975 016
Europa und aussereuropäische Industrieländer	Europe et pays industrialisés non européens	671 635	686 891	702 396	691 072	715 825
EU 15	UE 15	412 452	415 562	425 668	425 588	436 983
EFTA	AELE	9 595	9 963	10 982	10 886	10 962
Mittel- und Osteuropa	Europe centrale et orientale	45 667	49 931	52 398	47 319	51 615
Übriges Europa	Reste de l'Europe	3 271	3 531	4 856	4 678	5 623
Nordamerika	Amérique du Nord	152 402	159 861	161 519	158 286	166 267
Übrige aussereuropäische Industrieländer ¹	Autres pays industrialisés non européens ¹	48 248	48 044	46 974	44 316	44 376
Schwellenländer	Pays nouvellement industrialisés	135 207	139 202	133 493	131 883	136 344
Asien ²	Asie ²	59 752	61 254	59 991	56 177	61 883
Mittel- und Südamerika ³	Amérique centrale et du Sud ³	75 455	77 948	73 502	75 706	74 462
Entwicklungsländer	Pays en développement	108 907	123 243	118 464	119 171	122 847
Asien	Asie	65 588	76 147	75 391	76 982	80 531
Mittel- und Südamerika	Amérique centrale et du Sud	27 058	30 240	24 660	23 983	22 794
Afrika	Afrique	16 261	16 856	18 413	18 206	19 522
Dienstleistungsunternehmen / Entreprises du secteur des services						
Alle Länder	Ensemble des pays	539 215	619 643	657 591	698 831	760 779
Europa und aussereuropäische Industrieländer	Europe et pays industrialisés non européens	436 070	497 863	517 343	550 401	606 700
EU 15	UE 15	286 214	332 686	352 831	355 257	356 925
EFTA	AELE	5 092	3 947	1 649	1 735	1 794
Mittel- und Osteuropa	Europe centrale et orientale	20 858	21 536	24 816	25 740	30 801
Übriges Europa	Reste de l'Europe	4 026	5 395	4 894	6 180	6 363
Nordamerika	Amérique du Nord	86 222	96 506	106 657	132 957	178 326
Übrige aussereuropäische Industrieländer ¹	Autres pays industrialisés non européens ¹	33 658	37 793	26 497	28 531	32 491
Schwellenländer	Pays nouvellement industrialisés	70 006	80 697	89 521	93 032	97 345
Asien ²	Asie ²	32 501	47 429	47 698	45 896	50 044
Mittel- und Südamerika ³	Amérique centrale et du Sud ³	37 505	33 269	41 823	47 136	47 301
Entwicklungsländer	Pays en développement	33 139	41 083	50 727	55 398	56 735
Asien	Asie	12 987	17 180	14 603	17 808	20 270
Mittel- und Südamerika	Amérique centrale et du Sud	7 198	8 627	11 716	17 363	15 535
Afrika	Afrique	12 954	15 276	24 408	20 227	20 929
Total (alle Unternehmen) / Total (ensemble des entreprises)						
Alle Länder	Ensemble des pays	1 454 964	1 568 979	1 611 945	1 640 957	1 735 795
Europa und aussereuropäische Industrieländer	Europe et pays industrialisés non européens	1 107 705	1 184 754	1 219 740	1 241 472	1 322 525
EU 15	UE 15	698 666	748 247	778 499	780 845	793 908
EFTA	AELE	14 687	13 910	12 631	12 621	12 756
Mittel- und Osteuropa	Europe centrale et orientale	66 525	71 467	77 213	73 059	82 416
Übriges Europa	Reste de l'Europe	7 297	8 926	9 750	10 858	11 986
Nordamerika	Amérique du Nord	238 624	256 366	268 176	291 243	344 593
Übrige aussereuropäische Industrieländer ¹	Autres pays industrialisés non européens ¹	81 906	85 837	73 471	72 847	76 867
Schwellenländer	Pays nouvellement industrialisés	205 213	219 899	223 014	224 915	233 689
Asien ²	Asie ²	92 253	108 683	107 689	102 073	111 927
Mittel- und Südamerika ³	Amérique centrale et du Sud ³	112 960	111 217	115 325	122 842	121 762
Entwicklungsländer	Pays en développement	142 046	164 326	169 191	174 569	179 582
Asien	Asie	78 575	93 327	89 994	94 790	100 801
Mittel- und Südamerika	Amérique centrale et du Sud	34 256	38 867	36 376	41 346	38 329
Afrika	Afrique	29 215	32 132	42 821	38 433	40 451

¹ Australien, Japan, Neuseeland, Südafrika.
Australie, Japon, Nouvelle-Zélande, Afrique du Sud.

² Hongkong, Korea (Süd-), Malaysia, Philippinen, Singapur, Taiwan, Thailand.
Hong Kong, Corée (Sud), Malaisie, Philippines, Singapour, Taiwan, Thaïlande.

³ Argentinien, Brasilien, Chile, Mexiko.
Argentine, Brésil, Chili, Mexique.

S21 Ausländische Direktinvestitionen in der Schweiz Investissements directs étrangers en Suisse

Kapitalimporte¹ / Importations de capitaux¹

In Millionen Franken / En millions de francs

		1996	1997	1998	1999	2000
		1	2	3	4	5
Alle Unternehmen / Ensemble des entreprises						
Alle Länder	Ensemble des pays	3 805	9 631	12 963	17 603	27 503
Europa und aussereuropäische Industrieländer	Europe et pays industrialisés non européens	3 790	9 629	11 763	17 459	26 355
EU 15	UE 15	2 233	5 927	5 625	9 224	8 092
EFTA	AELE	—	2	0	3	30
Übriges Europa	Reste de l'Europe	36	24	12	27	- 26
Nordamerika	Amérique du Nord	1 476	3 778	6 509	9 669	18 296
Übrige aussereuropäische Industrieländer ²	Autres pays industrialisés non européens ²	45	- 101	- 383	- 1 464	- 37
Schwellenländer	Pays nouvellement industrialisés	21	- 65	- 10	- 11	814
Entwicklungsländer	Pays en développement	- 6	67	1 211	155	333
Asien	Asie	- 42	32	- 47	44	7
Mittel- und Südamerika	Amérique centrale et du Sud	34	33	1 255	109	322
Afrika	Afrique	2	2	3	3	4

S22 Ausländische Direktinvestitionen in der Schweiz Investissements directs étrangers en Suisse

Kapitalbestand am Jahresende (Buchwert) / Etat en fin d'année (valeur comptable)

In Millionen Franken / En millions de francs

		1996	1997	1998	1999	2000
		1	2	3	4	5
Alle Unternehmen / Ensemble des entreprises						
Alle Länder	Ensemble des pays	72 596	86 618	99 101	121 561	134 001
Europa und aussereuropäische Industrieländer	Europe et pays industrialisés non européens	71 682	85 229	97 028	119 674	131 300
EU 15	UE 15	49 887	60 706	65 650	75 294	76 203
EFTA	AELE	16	16	17	16	53
Übriges Europa	Reste de l'Europe	248	266	333	298	206
Nordamerika	Amérique du Nord	17 668	20 477	28 031	41 213	52 017
Übrige aussereuropäische Industrieländer ²	Autres pays industrialisés non européens ²	3 863	3 763	2 997	2 853	2 822
Schwellenländer	Pays nouvellement industrialisés	95	56	53	46	533
Entwicklungsländer	Pays en développement	819	1 334	2 020	1 842	2 168
Asien	Asie	507	630	574	996	1 016
Mittel- und Südamerika	Amérique centrale et du Sud	251	637	1 376	776	1 115
Afrika	Afrique	61	67	70	70	36

¹ Minus (-) bedeutet einen Kapitalabfluss aus der Schweiz (Desinvestition).
Le signe moins (-) indique des sorties de capitaux de la Suisse (désinvestissement).

² Australien, Japan, Neuseeland, Südafrika.
Australie, Japon, Nouvelle-Zélande, Afrique du Sud.

T1 Konsumentenpreise im Ausland Prix à la consommation, à l'étranger

Veränderung gegenüber dem entsprechenden Vorjahresmonat / Variation par rapport au mois correspondant de l'année précédente

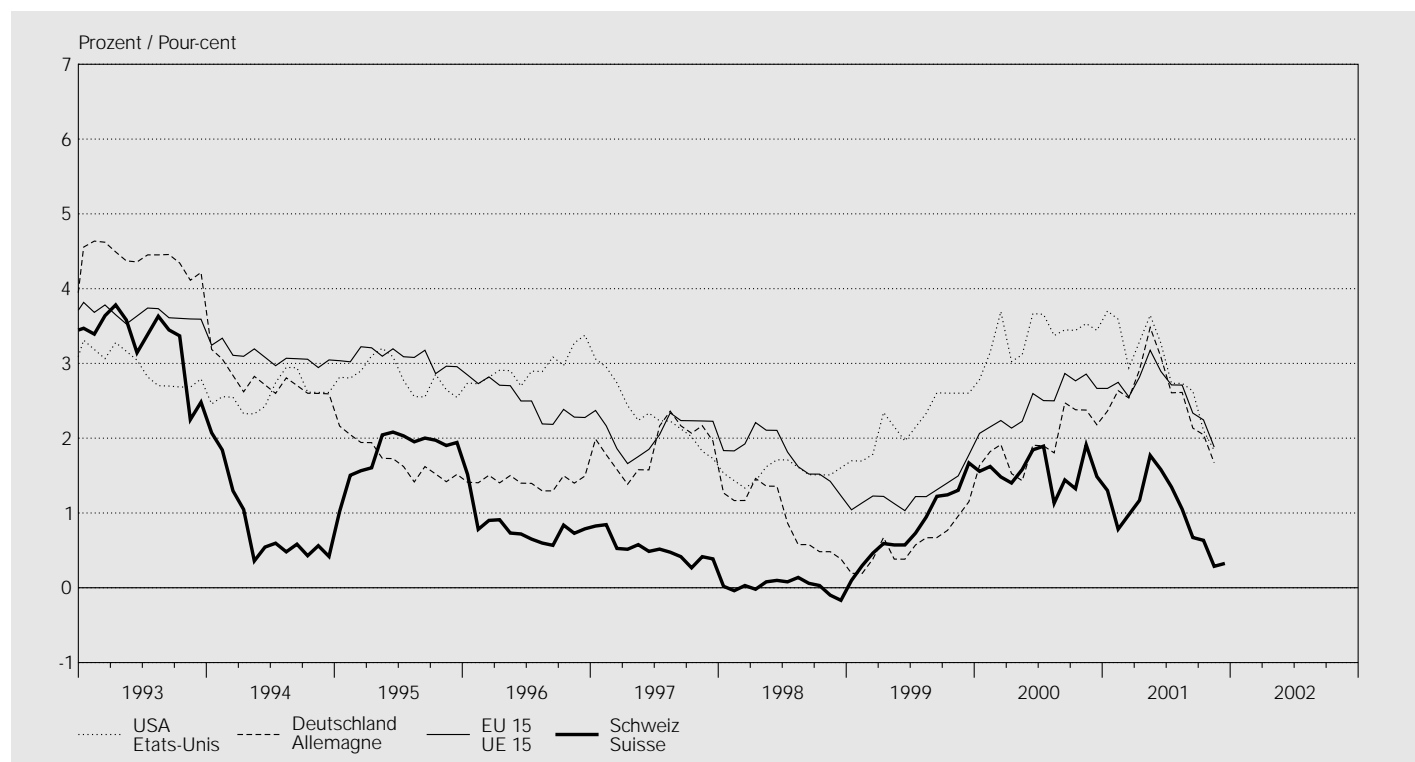

In Prozent / En pour-cent

Jahresmittel Monat	USA Etats-Unis	Japan Japon	Deutschland Allemagne	Frankreich France	Italien Italie	Vereinigtes Königreich Royaume-Uni	EU 15 ¹ UE 15 ¹	OECD OCDE	Schweiz Suisse	
Moyenne annuelle Mois	1	2	3	4	5	6	7	8	9	
1992		3.0	1.7	5.1	2.4	5.3	3.7	4.5	.	4.0
1993		3.0	1.3	4.4	2.1	4.6	1.6	3.7	.	3.3
1994		2.6	0.7	2.8	1.7	4.1	2.5	3.1	.	0.8
1995		2.8	-0.1	1.7	1.8	5.2	3.4	3.1	.	1.8
1996		2.9	0.1	1.4	2.0	4.0	2.5	2.5	5.3	0.8
1997		2.3	1.7	1.9	1.2	2.0	3.1	2.1	4.6	0.5
1998		1.5	0.7	0.9	0.8	2.0	3.4	1.8	4.0	0.0
1999		2.2	-0.3	0.6	0.5	1.6	1.6	1.3	3.4	0.8
2000		3.4	-0.7	1.9	1.7	2.6	2.9	2.5	4.0	1.6
2001		1.6	2.8	1.0
2000 12		3.4	-0.4	2.2	1.6	2.7	2.9	2.7	3.7	1.5
2001 01		3.7	-0.3	2.4	1.2	3.0	2.7	2.7	3.8	1.3
2001 02		3.6	-0.3	2.6	1.4	3.0	2.7	2.7	3.7	0.8
2001 03		2.9	-0.7	2.5	1.3	2.8	2.3	2.6	3.4	1.0
2001 04		3.3	-0.7	2.9	1.8	3.1	1.8	2.8	3.8	1.2
2001 05		3.6	-0.7	3.5	2.3	3.0	2.1	3.2	4.2	1.8
2001 06		3.3	-0.8	3.1	2.0	3.0	1.9	2.9	4.0	1.6
2001 07		2.7	-0.8	2.6	2.1	2.9	1.6	2.7	3.6	1.3
2001 08		2.7	-0.7	2.6	1.9	2.8	2.1	2.7	3.6	1.1
2001 09		2.6	-0.8	2.1	1.5	2.6	1.7	2.3	3.5	0.7
2001 10		2.1	-0.8	2.0	1.8	2.5	1.6	2.2	3.4	0.6
2001 11		1.8	-1.0	1.7	1.2	2.4	0.9	1.9	3.0	0.3
2001 12		1.4	2.4	0.3

¹ Nach Eintritt von Finnland, Österreich und Schweden wurde die Reihe rückwirkend angepasst.
Après l'adhésion de la Finlande, de l'Autriche et de la Suède, la série a été adaptée rétroactivement.

T2 Arbeitslosigkeit im Ausland Chômage, à l'étranger

Arbeitslose in Prozent der Erwerbsbevölkerung / En pour-cent de la population active
Saisonbereinigte, standardisierte Werte der OECD¹ / Données cvs et standardisées de l'OCDE¹

Jahresmittel Quartals- mittel Monat	USA	Japan	Deutschland	Frankreich	Italien	Vereinigtes Königreich	EU 15 ²	OECD	
Moyenne annuelle Moyenne trimestrielle Mois	Etats-Unis	Japon	Allemagne	France	Italie	Royaume-Uni	UE 15 ²	OCDE	
	1	2	3	4	5	6	7	8	
1992		7.5	2.2	6.6	10.4	8.9	10.0	9.1	7.4
1993		6.9	2.5	7.9	11.8	10.2	10.5	10.7	8.0
1994		6.1	2.9	8.4	12.3	11.2	9.6	11.1	7.9
1995		5.6	3.2	8.2	11.8	11.6	8.7	10.7	7.5
1996		5.4	3.4	8.9	12.4	11.7	8.2	10.8	7.4
1997		4.9	3.4	9.9	12.3	11.7	7.0	10.6	7.2
1998		4.5	4.1	9.3	11.8	11.8	6.3	9.9	7.1
1999		4.2	4.7	8.6	11.2	11.4	6.1	9.2	6.8
2000		4.0	4.7	7.9	9.6	10.5	5.5	8.2	6.4
2001		4.8
1999 IV		4.1	4.7	8.4	10.6	11.1	6.0	8.8	6.6
2000 I		4.0	4.8	8.1	10.2	11.0	5.8	8.6	6.5
2000 II		4.0	4.7	8.0	9.8	10.6	5.6	8.3	6.4
2000 III		4.1	4.7	7.8	9.5	10.3	5.4	8.1	6.3
2000 IV		4.0	4.8	7.7	9.2	10.0	5.3	7.9	6.3
2001 I		4.2	4.7	7.8	9.0	9.7	5.1	7.8	6.3
2001 II		4.5	4.9	7.8	8.9	9.5	5.0	7.7	6.4
2001 III		4.8	5.1	7.9	9.0	9.4	5.2	7.7	6.6
2001 IV		5.6
2000 12		4.0	4.9	7.7	9.1	9.9	5.2	7.9	6.3
2001 01		4.2	4.9	7.7	9.0	9.8	5.2	7.8	6.3
2001 02		4.2	4.7	7.8	9.0	9.7	5.1	7.8	6.3
2001 03		4.3	4.7	7.8	8.9	9.6	5.1	7.7	6.3
2001 04		4.5	4.8	7.8	8.9	9.5	5.0	7.7	6.4
2001 05		4.4	4.9	7.8	8.9	9.5	5.1	7.7	6.4
2001 06		4.6	4.9	7.9	8.9	9.5	5.1	7.8	6.4
2001 07		4.6	5.0	7.9	9.0	9.5	5.1	7.7	6.5
2001 08		4.9	5.0	7.9	9.0	9.4	5.2	7.7	6.6
2001 09		5.0	5.3	7.9	9.0	9.4	5.2	7.7	6.6
2001 10		5.4	5.4	8.0	9.1	9.3	..	7.8	6.8
2001 11		5.6	5.5	8.0	9.2	7.8	6.9
2001 12		5.8

¹ Arbeitslosenquote Schweiz, saisonbereinigt, aber nicht standardisiert, siehe Tabelle N3.
Taux de chômage en Suisse (données cvs, mais non standardisées), voir tableau N3.

² Nach Eintritt von Finnland, Österreich und Schweden wurde die Reihe rückwirkend angepasst.
Après l'adhésion de la Finlande, de l'Autriche et de la Suède, la série a été adaptée rétroactivement.

T3 Bruttoinlandprodukt wichtiger Handelspartner Produit intérieur brut d'importants partenaires commerciaux

Saisonbereinigte, reale Werte / Données cvs et réelles

Veränderung gegenüber der Vorperiode ¹ / Variation par rapport à la période précédente ¹

In Prozent / En pour-cent

Jahr Quartal	USA	Japan	Deutschland	Frankreich	Italien	Vereinigtes Königreich	Schweiz
Année Trimestre	Etats-Unis	Japon	Allemagne	France	Italie	Royaume-Uni	Suisse
	1	2	3	4	5	6	7
1991	-0.5	3.1	.	1.0	1.4	-1.3	-0.8
1992	3.1	0.9	2.2	1.5	0.7	0.2	-0.1
1993	2.7	0.4	-1.1	-1.0	-0.8	2.5	-0.5
1994	4.0	1.0	2.3	1.9	2.2	4.6	0.5
1995	2.7	1.6	1.7	1.7	2.9	2.9	0.5
1996	3.6	3.5	0.8	1.1	1.1	2.6	0.3
1997	4.4	1.8	1.4	1.9	2.0	3.5	1.7
1998	4.3	-1.1	2.0	3.5	1.8	3.0	2.4
1999	4.1	0.7	1.9	3.0	1.6	2.1	1.6
2000	4.1	2.4	3.0	3.4	2.9	3.0	3.0
1999 III	4.6	3.4	5.0	3.5	3.4	5.0	3.9
1999 IV	8.0	-5.2	3.4	4.2	3.7	3.2	4.0
2000 I	2.3	8.0	4.1	3.1	3.7	1.8	3.0
2000 II	5.6	3.1	4.6	3.5	1.5	3.2	2.3
2000 III	1.3	-2.9	0.5	2.8	1.5	3.5	2.4
2000 IV	1.9	1.1	0.6	3.4	3.3	2.4	2.3
2001 I	1.3	4.1	1.6	1.8	3.6	2.8	1.6
2001 II	0.3	-4.9	-0.1	0.9	—	2.0	0.6
2001 III	-1.3	-2.2	-0.6	1.9	0.7	1.7	0.1

¹ Quartalsdaten: Veränderungsraten auf das Jahr hochgerechnet.
Données trimestrielles: taux de variation annualisés.

T4 Ertragsbilanz wichtiger Handelspartner Balance des transactions courantes d'importants partenaires commerciaux

Saldo in Milliarden US-Dollar / Solde en milliards de dollars

Jahr Quartal	USA	Japan	Deutschland	Frankreich	Italien	Vereinigtes Königreich	Schweiz
Année Trimestre	Etats-Unis	Japon	Allemagne	France	Italie	Royaume-Uni	Suisse
	1	2	3	4	5	6	7
1991	3.7	68.3	-17.7	-6.6	-24.5	-19.1	10.8
1992	-48.5	112.6	-19.2	3.9	-29.3	-23.5	15.1
1993	-82.5	131.7	-13.9	9.0	7.9	-18.0	19.5
1994	-118.3	130.3	-21.0	7.5	13.3	-10.3	17.5
1995	-109.9	111.1	-19.0	10.9	25.1	-14.3	21.3
1996	-121.0	65.9	-8.0	20.6	40.0	-13.5	22.0
1997	-139.9	94.4	-2.9	37.9	32.5	-2.9	25.5
1998	-217.5	120.7	-6.7	37.7	20.0	-8.0	26.0
1999	-324.4	106.9	-18.0	35.1	8.2	-31.0	28.4
2000	-444.7	116.9	-18.8	20.5	-5.7	-27.9	31.0
1999 III	-97.8	28.6	-9.6	9.7	5.3	-7.5	7.2
1999 IV	-92.1	26.3	-4.4	5.9	-0.7	-7.3	7.2
2000 I	-94.4	31.8	0.1	9.1	-1.9	-5.4	8.5
2000 II	-108.4	30.8	-1.6	6.0	-3.7	-9.3	7.3
2000 III	-124.6	32.7	-9.3	2.3	2.3	-6.8	7.5
2000 IV	-117.5	21.8	-8.0	3.3	-2.4	-6.5	7.8
2001 I	-100.3	24.7	-0.8	8.3	-1.9	-2.3	5.7
2001 II	-106.8	17.1	-2.2	2.1	-1.4	-5.0	6.3
2001 III	5.1

Stichwortverzeichnis

A

Aktien F1, F3, F5 - F8
Aktienindizes
 Ausländische F8
 Schweizerische F7
Aktiven der Banken D11 - D3
Aktiven
 Emissionen F1, F3
Anlagefonds D6
Anleihssemissionen
 für Schuldner im Ausland (in CHF) F1, F41 - F42
 für Schuldner im Inland F1 - F2
Anleihen von Schuldnern im Ausland, Renditen E3
Anleihen von Schuldnern in der Schweiz, Renditen E3
Arbeitslose N3
Arbeitslosenquote N3, T2
Arbeitslosigkeit N3, T2
Arbeitsmarkt N3
Arbeitszeit N2
Auftragsbestand in der Industrie M2
Auftragseingang in der Industrie M1 - M2
Ausfuhren (siehe *Exporte*)
Ausgaben der öffentlichen Hand
 Bund H1 - H2, K1
 Bund, Kantone und Gemeinden H1, H3, K1
 Gemeinden H1, K1
 Kantone H1, K1
Ausgleichsfonds der AHV, Anlagen D7
Auslandvermögen
 Aktiven R2
 Passiven R3
 Übersicht R1
Ausländische Aktienindizes F8
Ausländische Direktinvestitionen in der Schweiz Q3, R3, S21 - S22
Aussenhandel
 nach Ländern I3
 nach Verwendungszweck I1
 nach Warenarten I2
Ausweise der SNB A1

B

Bankbilanzen D11 - D2
Bankeinlagen E2
Bargeldumlauf A2, B2
Bauausgaben K1
Baupreisindizes O41
Bautätigkeit, Wohnbau K2
Bauvorhaben K1
Beschäftigung N11
Bilanz der SNB A1
Bilanzpositionen der Banken D11 - D12
Bruttoinlandprodukt – nominal P1
Bruttoinlandprodukt – real P2, T3
Bruttosozialprodukt P3
Bund (siehe *Finanzen, öffentliche*)

D

Depots bei Grossbanken E2
Detailhandelsumsätze L1
Devisenanlagen der SNB A1, A32
Devisenkurse G1
Devisenreserven (siehe *Währungsreserven*)
Direktinvestitionen
 Ausländische in der Schweiz Q3, R3, S21 - S22
 Schweizerische im Ausland Q3, R2, S11 - S13

E

Edelmetallpreise O3
Eidgenössische Geldmarktbuchforderungen E1
Eidgenössische Obligationen E3
Einfuhren (siehe *Importe*)
Einnahmen der öffentlichen Hand
 Bund H1 - H2
 Bund, Kantone und Gemeinden H1, H3
 Gemeinden H1
 Kantone H1
Ertragsbilanz Q1, T4
Erwerbstätige N12
Exporte
 Kapital F1, F41 - F42, Q3, S11
 Waren und Dienstleistungen I1 - I3

F

Finanzen, öffentliche
 Bund H1 - H2
 Bund, Kantone und Gemeinden H1, H3
 Gemeinden H1
 Kantone H1
 Schulden der öffentlichen Hand H1
Fonds
 Anlagefonds D6
 Anlagen des Ausgleichsfonds der AHV D7
Fremdenverkehr in der Schweiz L2
Fremdwährungskurse G1

G

Geldmarktsätze E1
Geldmengen
 Geldmengen M₁, M₂ und M₃ B2
 Notenbankgeldmenge B1
 Saisonbereinigte Notenbankgeldmenge B1
Gemeinden (siehe *Finanzen, öffentliche*)
Gesamtliquidität – Liquidität II B4
Gesamtwirtschaftliche Pro-Kopf-Aggregate P5
Girokonten inländischer Banken A1

H

Handelsbilanz I1 - I3, Q1
Hauptaggregate Gesamtwirtschaft P4
Hypothekensätze E2

I

Importe
 Kapital Q3, S21
 Waren und Dienstleistungen I1 - I3, Q1
Importpreisindex O2
Index
 Aktien F7 - F8
 Auftragsbestand in der Industrie M2
 Auftragseingang, Swissmem M1
 Auftragseingang in der Industrie, BFS M2
 Baukosten, Wohnbau O42
 Baupreise O41
 Importpreise O2
 Industrielle Produktion M3
 Inflationsraten O12, T1
 Konsumentenpreise O11 - O14
 Löhne O5
 Produktion in der Industrie M2
 Produzentenpreise O2
 Rohwarenpreise O3
 Teuerungsraten O11, T1
 Umsatz in der Industrie M2
 Umsatz in der Maschinen-, Elektro- und Metallindustrie M1
 Wechselkurse G2
 Wohnbaukosten O42
Indizes (siehe *Index*)
Industrielle Produktion M3
Inflationsraten O11, T1
Inländisch (siehe *Schweizer/Schweizerische*)

K

Kantone (siehe *Finanzen, öffentliche*)
Kapitalisierung der Schweizer Börse F5
Kapitalmarktbeanspruchung F1
Kapitalverkehr Q3
Kassazinssätze von Obligationen E3
Kassenliquidität – Liquidität I B3
Kassenobligationensätze E2
Konsumentenpreise, Index O11 - O14, T1
Konsumentenstimmung L3
Kredite D2 - D3
Kurse
 Devisenkurse G1
 Terminkurse des USD in CHF G3
 Wechselkursindizes G2
Kurzarbeiter N3

L

Landesindex der Konsumentenpreise O11 - O14
Lebenshaltungskosten O11 - O14
Libor-Sätze E1
Liquidität
 Gesamtliquidität (Liquidität II) B4
 Kassenliquidität (Liquidität I) B3
Lohnindizes O5

M

Monatsbilanzen der Banken D11 - D12
Münzumsatz A2

N

Notenbankgeldmenge B1
Notenumlauf A1 - A2, B1

O

Offene Stellen N3
Öffentliche Finanzen
 Bund H1 - H2
 Bund, Kantone und Gemeinden H1, H3
 Gemeinden H1
 Kantone H1
Offizielle Zinssätze A43

P

Passiven der Banken D11 - D12
Portfolioinvestitionen im Ausland, schweizerische Q3, R2
Portfolioinvestitionen in der Schweiz, ausländische Q3, R3
Produktion in der Industrie M2 - M3
Produktionskonto P4
Produzentenpreisindex O2

R

Rechnungsabschlüsse
 Bund H1 - H2
 Bund, Kantone und Gemeinden H1, H3
 Gemeinden H1
 Kantone H1
Renditen von Obligationen E3
Repo-Sätze der SNB A42
Rohwarenpreise O3

S

Saisonbereinigte Notenbankgeldmenge B1
SIC Swiss Interbank Clearing C1
Sichteinlagen B2
Sparzinsen E2
Schulden, öffentliche Hand
 Bund H1
 Bund, Kantone und Gemeinden H1
 Gemeinden H1
 Kantone H1
Schweizerische Aktienindizes F7
Schweizerische Direktinvestitionen im Ausland S11 - S13
Schweizer Börse (SWX)
 Aktienindizes F7
 Kapitalisierung F5
 Wertpapierumsätze F6
Stellensuchende N3
Stimmung, Konsumentenstimmung L3
Swiss Interbank Clearing (SIC) C1

T

Tagesgeld E1
Termineinlagen B2
Terminkurse des USD in CHF G3
Teuerungsrate O11, T1
Treuhandgeschäfte D4

U

Umsatz in der Industrie M1 - M2
Umsätze der Schweizer Börse F6

V

Vermögensübertragungen Q2
Volkswirtschaftliche Gesamtrechnung P1 - P5

W

Währungen, Bankbilanzen D12
Währungsreserven A1, A31 - A32, B1
Wechselkurse G1
Wechselkursindizes G2
Wertschriftenbestände in Kundendepots der Banken D5
Wertschriftenumsätze der Schweizer Börse F6
Wohnbaukostenindizes O42
Wohnbautätigkeit K2

Z

Zahlungsbilanz
 Ertragsbilanz Q1, T4
 Kapitalverkehr Q3
 Vermögensübertragungen Q2
Zahlungsverkehr
 Karten und Checks C2
 Swiss Interbank Clearing (SIC) C1
Zielband der SNB A41
Zinssätze A41 - A42, E1 - E3
 Anleihen von Schuldern im Ausland E3
 Anleihen von Schuldern in der Schweiz E3
 Bankeinlagen E2
 Eidgenössische Geldmarktbuchforderungen E1
 Geldmarktsätze E1
 Hypotheken E2
 Kassazinssätze von Obligationen E3
 Libor-Sätze E1
 Offizielle Zinssätze A43
 Renditen von Obligationen E3
 Repo-Sätze der SNB A42
 Tagesgeld E1
 Treasury Bills E1
 Zielband der SNB A41

Index alphabétique

- A**
Actifs des bilans bancaires D11 - D3
Actions F1, F3, F5 - F8
Agrégats par personne P5
Avoirs et engagements extérieurs
actifs R2
passifs R3
vue d'ensemble R1
AVS D7
- B**
Balance
commerciale I1 - I3
des paiements Q1 - Q3
des transactions courantes Q1
des transactions courantes de pays étrangers T4
Bilan de la BNS A1
Bilans bancaires
ventilation selon la monnaie D12
ventilation selon le poste D11
crédits D2
crédits en Suisse D3
Billets en circulation A1 - A2, B1
Billets et pièces de monnaie en circulation A2, B2
BNS, situations A1
Bons de caisse, taux d'intérêt E2
Bourse Suisse (SWX)
capitalisation F5
chiffres d'affaires F6
indices des actions F7
- C**
Cantons, finances des H1
Capitalisation à la Bourse suisse F5
Carnets de commandes dans l'industrie M2
Chiffres d'affaires
de la Bourse suisse F6
dans l'industrie M2
dans l'industrie des machines, des équipements électriques
et des métaux M1
du commerce de détail L1
Chômage N3, T2
Climat de consommation L3
Commerce de détail, chiffres d'affaires du L1
Commerce extérieur I1 - I3
Compte de production P4
Comptes de virements des banques en Suisse A1, B1
Comptes nationaux P1 - P5
Confédération, finances de la H1 - H2
Consommation, climat de L3
Construction
de logements K2
indices des prix de la construction O41
indices du coût de la construction O42
projets et dépenses K1
Cours à terme du dollar G3
Cours des devises en Suisse G1
Crédits bancaires D2 - D3
- D**
Demandeurs d'emploi N3
Dépenses
dans la construction K1
de la Confédération H1 - H2, K1
de la Confédération, des cantons et des communes H1, H3, K1
des cantons H1, K1
des communes H1, K1
Dépôts
à terme B2
à vue B2
d'épargne B2
Dettes de la Confédération, des cantons et des communes H1
Durée hebdomadaire du travail N2
- E**
Emissions d'emprunts
débiteurs domiciliés à l'étranger (en CHF) F1, F41 - F42
débiteurs domiciliés en Suisse F1 - F2
Emploi N11
Emprunts de débiteurs étrangers E3, F1, F41 - F42
Emprunts de débiteurs suisses E3, F1 - F2
Engagements (et avoirs) extérieurs
actifs R2
passifs R3
vue d'ensemble R1
- Entrées de commandes dans
l'industrie M2
l'industrie des machines, des équipements électriques
et des métaux M1
Exportations
de capitaux F1, F41 - F42, Q3, S11
de marchandises I1 - I3
- F**
Finances
de la Confédération H1 - H2
de la Confédération, des cantons et des communes H1, H3
des cantons H1
des communes H1
Fonds de compensation de l'AVS, placements D7
Fonds de placement D6
- H**
Hypothèques, taux d'intérêt E2
- I**
Importations
de capitaux Q3, S21
de marchandises I1 - I3, Q1
- Indices
actions F7 - F8
carnets de commandes dans l'industrie M2
chiffres d'affaires dans l'industrie M2
chiffres d'affaires dans l'industrie des machines,
des équipements électriques et des métaux M1
cours du franc G2
entrées de commandes dans l'industrie M2
entrées de commandes dans l'industrie des machines,
des équipements électriques et des métaux M1
prix à la consommation O11 - O14
prix à la consommation à l'étranger T1
prix à la production O2
prix à l'importation O2
prix de la construction O41
prix de la construction de logements O42
prix de l'offre totale O2
prix des matières premières O3
production dans l'industrie M2
production industrielle M3
salaires O5
suisses des actions F7
Inflation O11, T1
Investissements de portefeuille suisses à l'étranger Q3, R2
Investissements de portefeuille étrangers en Suisse Q3, R3
Investissements directs étrangers en Suisse Q3, R3, S21 - S22
Investissements directs suisses à l'étranger Q3, R2, S11 - S13
- L**
Libor A41, E1
Liquidité de caisse - Liquidité I B3
Liquidité globale - Liquidité II B4
- M**
Marché du travail N3
Marge de fluctuation adoptée par la BNS A41
Masses monétaires M₁, M₂, et M₃ B2
Métaux précieux, prix des O3
Monnaie centrale B1
Mouvements de capitaux Q3
Mouvement touristique en Suisse L2
- N**
Numéraire en circulation B2
- O**
Obligations (voir *Emprunts*)
Offres d'emploi N3
Opérations fiduciaires D4
- P**
Paiements, trafic des C1 - C2
Passifs des bilans bancaires D11 - D12
Pensions de titres, taux d'intérêt appliqués par la BNS aux A42
Personnes actives occupées N12
Pièces de monnaie en circulation A2
Placements de devises de la BNS A1, A32
(voir également *Réserves monétaires*)
Position extérieure nette de la Suisse R1 - R3
Prélèvement sur le marché des capitaux F1
Principaux agrégats par personne P5

Prix

à l'importation O2
à la consommation O1₁ - O1₄
à la consommation, à l'étranger T1
des matières premières O3
des métaux précieux O3
à la production O2
Production industrielle M2, M3
Produit intérieur brut P1 - P2
Produit intérieur brut de pays étrangers T3
Produit national brut P3
Projets et dépenses dans la construction K1

R

Recettes
de la Confédération H1 - H2
de la Confédération, des cantons et des communes H1, H3
des cantons H1
des communes H1
Réserves monétaires A3₁ - A3₂, B1
(voir également *Placements de devises de la BNS*)

S

SIC (Swiss Interbank Clearing) C1
Situations de la BNS A1

T

Taux de chômage N3, T2
Taux d'inflation O1₁, T1
Taux d'intérêt
à court terme E1
appliqués par la BNS aux pensions de titres A4₂
argent au jour le jour E1
au comptant pour obligations E3
bons de caisse E2
créances comptables sur la Confédération E1
dépôts dans les grandes banques E2
dépôts d'épargne E2
hypothèques E2
Libor E1
marge de fluctuation adoptée par la BNS A4₁
obligations de la Confédération E3
officiels A4₃
Treasury-Bills E1
Taux de renchérissement O1₁, T1
Titres (stocks dans les dépôts de la clientèle auprès de banques) D5
Tourisme en Suisse L2
Trafic des paiements
dans le Swiss Interbank Clearing (SIC) C1
par cartes et chèques C2
Transferts en capital Q2
Travailleurs subissant une réduction d'horaire N3
Travail, marché du N3

Verzeichnis der Quellen bzw. Erhebungen Indication des sources

Tabellen / Tableaux

	Erhebungsstellen	Offices et administrations
A43	Bank für Internationalen Zahlungsausgleich (BIZ)	Banque de Règlements Internationaux (BRI)
K1, K2, L1, L2, M2, M3, N11, N12, N2, O11, O12, O13, O14, O2, O41, O5, P1, P2, P3, P4, P5	Bundesamt für Statistik (BFS)	Office fédéral de la statistique (OFS)
H1, H2, H3	Eidgenössische Finanzverwaltung (EFV)	Administration fédérale des finances (AFF)
I1, I2, I3	Eidgenössische Zollverwaltung (EZV)	Direction générale des douanes (DGD)
O42	Finanzverwaltung/Statistikdienste der Stadt Bern	Finanzverwaltung/Statistikdienste der Stadt Bern
O42	Gebäudeversicherung des Kantons Luzern	Gebäudeversicherung des Kantons Luzern
T4	Internationaler Währungsfonds (IWF)	Fonds Monétaire International (FMI)
T1, T2, T3	OECD, Paris	OCDE, Paris
O42	Office cantonal de la statistique, Genève (OCSTAT)	Office cantonal de la statistique, Genève (OCSTAT)
F5, F6, F7, F8	Schweizer Börse (SWX Swiss Exchange)	Bourse Suisse (SWX Swiss Exchange)
A1, A2, A31, A32, A41, A42, A43, B1, B2, B3, B4, C1, C2, D11, D12, D2, D3, D4, D5, D6, E1, E2, E3, F1, F2, F3, F41, F42, G1, G2, G3, O3, Q1, Q2, Q3, R1, R2, R3, S11, S12, S13, S21, S22,	Schweizerische Nationalbank (SNB)	Banque nationale suisse (BNS)
L3, N3, P1, P2	Staatssekretariat für Wirtschaft (seco)	Secrétariat d'Etat à l'économie (seco)
O42	Statistisches Amt der Stadt Zürich	Statistisches Amt der Stadt Zürich
M1	Swissmem, Verbände ASM und VSM der schweizerischen Maschinen-, Elektro- und Metallindustrie	Swissmem, association ASM et VSM de l'industrie suisse des machines, des équipements électriques et des métaux
D7	Zentrale Ausgleichsstelle, Ausgleichsfonds der Alters- und Hinterlassenenversicherung (AHV), Genf	Centrale de compensation, Fonds de compensation de l'assurance-vieillesse et survivants (AVS), Genève

Herausgeber

Schweizerische Nationalbank
Ressort Statistik
Börsenstrasse 15
Postfach
8022 Zürich

Abonnemente

Das *Statistische Monatsheft* inklusive das *Bankenstatistische Quartalsheft* können beim Zürichsee Zeitschriftenverlag, Seestrasse 86, Postfach, CH-8712 Stäfa, abonniert werden. Telefon 01 928 55 25, Telefax 0848 80 55 20.

Preis

Der Abonnementspreis für beide Publikationen zusammen beträgt pro Jahr Fr. 40.– (inkl. 2,4% MwSt.) für das Inland und Fr. 80.– für das Ausland (Luftpostzuschlag auf Anfrage).

Versand

Die Hefte werden jeweils Ende Monat bzw. Ende Quartal ausgeliefert. Genaues Datum siehe Internet unter www.snb.ch, Rubrik «Aktuelles» und dort unter «Terminkalender Publikationen».

Internet

Die Publikationen der Schweizerischen Nationalbank sind auf Internet verfügbar unter www.snb.ch, Rubrik «Publikationen».

Druck

Zürichsee Druckereien AG, CH-8712 Stäfa.

Editeur

Banque nationale suisse
Direction de la statistique
Börsenstrasse 15
Case postale
8022 Zurich

Abonnements

On peut s'abonner au *Bulletin mensuel de statistiques économiques* et, partant, au *Bulletin trimestriel de statistiques bancaires* auprès de Zürichsee Zeitschriftenverlag, Seestrasse 86, case postale, CH-8712 Stäfa, téléphone 01 928 55 25, téléfax 0848 80 55 20.

Prix

Le prix de l'abonnement annuel aux deux publications est de fr. 40.– (y compris 2,4% de TVA) pour la Suisse et de fr. 80.– pour l'étranger (envoi par voie aérienne, avec majoration de prix, sur demande).

Envoi

Les bulletins sont envoyés aux abonnés à la fin de chaque mois et de chaque trimestre. La date de l'expédition est précisée sur Internet sous www.snb.ch, «Actualités» et «Calendrier des publications».

Internet

Les publications de la Banque nationale suisse peuvent être consultées sur Internet sous www.snb.ch, «Publications».

Impression

Zürichsee Druckereien AG, CH-8712 Stäfa.