

Schweizerische Nationalbank
Statistisches Monatsheft

Swiss National Bank
Monthly Statistical Bulletin

September 09/2009
September

84. Jahrgang
84th year

Herausgeberin

Schweizerische Nationalbank
Statistik
Postfach
CH-8022 Zürich

Auskunft

publications@snb.ch

Abonnemente, Einzel Exemplare und Adressänderungen

Statistisches Monatsheft inklusive *Bankenstatistisches Monatsheft*
Schweizerische Nationalbank, Bibliothek, Postfach, CH-8022 Zürich
Telefon +41 44 631 32 84, Telefax +41 44 631 81 14
E-Mail: library@snb.ch

Preis

Der Abonnementspreis für das *Statistische Monatsheft* inklusive das *Bankenstatistische Monatsheft* beträgt pro Jahr Fr. 40.– (inkl. 2,4% MwSt.) für das Inland und Fr. 80.– für das Ausland.

Sprachen

Deutsch/Französisch: Gedruckte Ausgabe und Online-Ausgabe.
Deutsch/Englisch: Nur Online-Ausgabe.

Publikationstermine

Die Hefte werden jeweils Ende Monat (*Statistisches Monatsheft*) bzw. Ende Quartal (*Bankenstatistisches Monatsheft*) versandt. Die Publikationstermine auf dem Internet sind ersichtlich unter www.snb.ch, *Medien*, *Terminkalender*.

Internet

Die Publikationen der Schweizerischen Nationalbank sind im Internet verfügbar unter www.snb.ch, *Publikationen*.

Urheberrecht Copyright ©

Die Schweizerische Nationalbank (SNB) respektiert sämtliche Rechte Dritter namentlich an urheberrechtlich schützbaeren Werken (Informationen bzw. Daten, Formulierungen und Darstellungen, soweit sie einen individuellen Charakter aufweisen).

Soweit einzelne SNB-Publikationen mit einem Copyright-Vermerk versehen sind (© Schweizerische Nationalbank/SNB, Zürich/Jahr o. ä.), bedarf deren urheberrechtliche Nutzung (Vervielfältigung, Nutzung via Internet etc.) zu nicht kommerziellen Zwecken einer Quellenangabe. Die urheberrechtliche Nutzung zu kommerziellen Zwecken ist nur mit der ausdrücklichen Zustimmung der SNB gestattet.

Allgemeine Informationen und Daten, die von der SNB ohne Copyright-Vermerk veröffentlicht werden, können auch ohne Quellenangabe genutzt werden.

Soweit Informationen und Daten ersichtlich aus fremden Quellen stammen, sind Nutzer solcher Informationen und Daten verpflichtet, allfällige Urheberrechte daran zu respektieren und selbst entsprechende Nutzungsbefugnisse bei diesen fremden Quellen einzuholen.

Haftungsbeschränkung

Die SNB bietet keine Gewähr für die von ihr zur Verfügung gestellten Informationen. Sie haftet in keinem Fall für Verluste oder Schäden, die wegen Benutzung der von ihr zur Verfügung gestellten Informationen entstehen könnten. Die Haftungsbeschränkung gilt insbesondere für die Aktualität, Richtigkeit, Gültigkeit und Verfügbarkeit der Informationen.

© Schweizerische Nationalbank, Zürich/Bern 2009

Druck

FO-Fotorotar, CH-8132 Egg/ZH.

ISSN 1422-5298 (Gedruckte Ausgabe deutsch/französisch)
ISSN 1662-5285 (Online-Ausgabe deutsch/französisch)
ISSN 1661-0296 (Online-Ausgabe deutsch/englisch)

Published by

Swiss National Bank
Statistics
P.O. Box
CH-8022 Zurich

Further information

publications@snb.ch

Subscriptions, individual issues and change of address

The *Monthly Statistical Bulletin* including the *Monthly Bulletin of Banking Statistics*
Swiss National Bank, Library, P.O. Box, CH-8022 Zurich
Phone +41 44 631 32 84, fax +41 44 631 81 14
E-mail: library@snb.ch

Subscription rate

The subscription rate for the *Monthly Statistical Bulletin* including the *Monthly Bulletin of Banking Statistics* is CHF 40 per year (incl. 2.4% VAT) for domestic subscriptions and CHF 80 for international subscriptions.

Languages

German/French: Printed version and online version.
German/English: Online version only.

Publication schedule

The publications are sent out at the end of each month (*Monthly Statistical Bulletin*) and at the end of each quarter (*Monthly Bulletin of Banking Statistics*). The publication schedule is available on the internet at www.snb.ch, *Media*, *Time schedule*.

Internet

The publications of the Swiss National Bank are available on the internet at www.snb.ch, *Publications*.

Copyright ©

The Swiss National Bank (SNB) respects all third-party rights, in particular rights relating to works protected by copyright (information or data, wordings and depictions, to the extent that these are of an individual character).

SNB publications containing a reference to a copyright (© Swiss National Bank/SNB, Zurich/year, or similar) may, under copyright law, only be used (reproduced, used via the internet, etc.) for non-commercial purposes and provided that the source is mentioned. Their use for commercial purposes is only permitted with the prior express consent of the SNB.

General information and data published without reference to a copyright may be used without mentioning the source.

To the extent that the information and data clearly derive from outside sources, the users of such information and data are obliged to respect any existing copyrights and to obtain the right of use from the relevant outside source themselves.

Limitation of liability

The SNB accepts no responsibility for any information it provides. Under no circumstances will it accept any liability for losses or damage which may result from the use of such information. This limitation of liability applies, in particular, to the topicality, accuracy, validity and availability of the information.

© Swiss National Bank, Zurich/Berne 2009

Printed by

FO-Fotorotar, CH-8132 Egg/ZH.

ISSN 1422-5298 (printed version German/French)
ISSN 1662-5285 (online version German/French)
ISSN 1661-0296 (online version German/English)

Historische Zeitreihen: Die Banken in der Schweiz

Die Schweizerische Nationalbank veröffentlicht in ihrer Publikationsserie Historische Zeitreihen eine neue Broschüre mit dem Titel *Die Banken in der Schweiz*. Thematisiert und statistisch aufbereitet werden dabei Daten zum schweizerischen Bankensektor, welche die Nationalbank seit ihrem Gründungsjahr 1907 erhebt. Damals wie auch heute benötigte sie diese Daten, um ihre gesetzlichen Aufgaben zu erfüllen.

Die Publikation präsentiert im Tabellenteil in erster Linie Bilanz- und Erfolgsrechnungszahlen der Banken. Daneben werden auch Informationen zu Ausserbilanzgeschäften, zum Personalbestand sowie zu den Geschäftsstellen der Banken aufgeführt. Wo immer möglich, werden durchgehende Zeitreihen seit 1906 publiziert.

Der Textteil beschreibt die für die Bankenstatistik der Nationalbank wichtigen rechtlichen Rahmenbedingungen und enthält Informationen über die zugrundeliegenden statistischen Erhebungen, über Abgrenzungsfragen sowie die aufgeführten Bankengruppen.

Die Publikation ist im Internet verfügbar unter www.snb.ch, *Publikationen*. Gedruckte Einzelexemplare können über die Bibliothek der Schweizerischen Nationalbank bezogen werden (E-Mail: library@snb.ch, Telefon +41 44 631 32 84).

Überarbeitete Wechselkursindizes

Die Wechselkursindizes in Tabelle G2 und Tabelle G2a (nur im Internet) sind ab dieser Ausgabe des Statistischen Monatshefts umfassender als bisher. Aufgrund der EU-Osterweiterung und der steigenden Bedeutung von Schwellenländern bezieht sich der Totalindex neu auf 40 anstatt wie bisher auf 24 Länder.¹ Der neue Totalindex ist ab Januar 1999 verfügbar. Der bisherige Totalindex (24 Länder) ist ab Januar 1973 verfügbar und wird in Tabelle G2a weiterhin ausgewiesen. Neben dem Totalindex sind auch die Ländergruppenindizes Europa und Asien umfassender (Europa neu inkl. Slowenien, Russland, Polen, Tschechische Republik, Ungarn, Slowakei, Bulgarien, Lettland, Litauen und Estland; Asien neu inkl. China, Indien und Saudi-Arabien). Zudem sind jetzt auch Wechselkursindizes für Mittel- und Südamerika verfügbar (sowohl als Ländergruppenindex als auch für die beiden Länder Mexiko und Brasilien). Die Methode zur Berechnung der Wechselkursindizes blieb unverändert (exportgewichtete Törnqvist-Indizes; Konsumentenpreise als Deflatoren für die realen Indizes).²

Die Abweichungen zwischen neuem und alten Index sind relativ gering; sie betragen nominal wie real maximal 1.7 Punkte. In der Regel liegt der neue reale Index leicht unter dem bisherigen, da sich im Durchschnitt die Währungen der neu aufgenommenen Länder real gegenüber den bisherigen aufgewertet haben. Dagegen liegt der neue nominale Index über dem bisherigen Index: Im Schnitt haben sich im vorliegenden Zeitrahmen die neu im Index berücksichtigten Währungen gegenüber den bestehenden Währungen nominal abgewertet.

Repo-Referenzzinssätze

Die Schweizerische Nationalbank und die SIX Swiss Exchange AG haben gemeinsam neue Franken-Referenzzinssätze für die Finanzmärkte, die sogenannten Swiss Reference Rates, lanciert. Diese basieren auf abgeschlossenen Transaktionen sowie handelbaren Preisstellungen (Quotes) des Franken-Repo-Interbankenmarktes der Eurex Zürich AG.

Das Statistische Monatsheft berücksichtigt diese Entwicklung: In der Tabelle E1 ist neu die Swiss Average Rate Overnight (SARON) enthalten, die den bisherigen Repo-Overnight-Index ersetzt. In der neuen Tabelle E1₁ werden ausgewählte Laufzeiten der Swiss Average Rates abgebildet.

Historische Werte sind derzeit erst für den Tagesgeldsatz SARON verfügbar.

¹ Über 92% der Warenexporte der Schweiz gehen in die 40 im Totalindex berücksichtigten Länder. Die 24 Länder des bisherigen Index machten 82% der Warenexporte der Schweiz aus.

² Die methodischen Grundlagen werden im Quartalsheft 3/2001 der SNB beschrieben.

Historical Time Series – Banks in Switzerland

In its Historical Time Series collection, the Swiss National Bank (SNB) is issuing a new publication called *Banks in Switzerland*. As the basis for its commentaries, tables and statistics, the publication draws on Swiss banking sector data that the Swiss National Bank (SNB) has been collecting since 1907, its year of foundation. Then as now, the SNB needed such data to be able to fulfil its statutory mandate.

The tabular section of the publication focuses mainly on data from banks' balance sheets and profit and loss statements. In addition, it presents information on off-balance-sheet business, staff numbers and bank offices. Wherever possible, unbroken time series dating back to 1906 are published.

The commentary section outlines the main legal requirements affecting the SNB's banking statistics. It also contains information on the statistical surveys upon which the data are based, on specific definitions and on the bank categories.

The publication can be accessed on the internet at www.snb.ch, *Publications*. Printed copies can be obtained from the SNB library (e-mail: library@snb.ch, phone +41 44 631 32 84).

Revised exchange rate indices

From this edition of the *Monthly Statistical Bulletin* onwards, the exchange rate indices in tables G2 and G2a (internet only) will be more comprehensive than in the past. Following the EU expansion and the rising significance of emerging economies, the total index now covers 40 instead of the previous 24 countries.¹ The new total index is available as of January 1999. The previous total index (24 countries) is available as of January 1973 and continues to be presented in table G2a. Besides the total index, the country group indices for Europe and Asia have also become more comprehensive (Europe now includes also Slovenia, Russia, Poland, the Czech Republic, Hungary, Slovakia, Bulgaria, Latvia, Lithuania and Estonia; Asia now also includes China, India and Saudi Arabia). Moreover, there are now exchange rate indices available for Central and South America, too (both as country group index and individually for Mexico and Brazil). The method of calculating the exchange rate indices remains unchanged (export-weighted Törnqvist indices; consumer prices as deflators for the real indices).²

The differences between the new and the old index are fairly minor, amounting to 1.7 points at most in both nominal and real terms. As a rule, the new real index is slightly lower than the previous one, since the currencies of the newly included countries have, on average, appreciated in real terms against the currencies of the previously included countries. Conversely, the new nominal index is higher than the previous one. On average, the newly included currencies depreciated in nominal terms against the previously included ones in the period under review.

Repo reference rates

The Swiss National Bank (SNB) and SIX Swiss Exchange Ltd have jointly launched new Swiss franc reference rates for the financial markets, the Swiss Reference Rates. These are based on transactions concluded and tradable Swiss franc repo interbank market quotes provided by Eurex Zurich Ltd.

The *Monthly Statistical Bulletin* has taken this development into account. Table E1 now includes the Swiss Average Rate Overnight (SARON), which has replaced the previously used repo overnight index. The new E1 table features selected Swiss Average Rate terms.

At present, the only series for which historical data are available is the SARON call money rate.

¹ Over 92% of Switzerland's goods exports go to the 40 countries included in the total index. The 24 countries making up the previous total index are the recipients of 82% of Switzerland's exports of goods.

² The methodological basis is outlined in the SNB's *Quarterly Bulletin* 3/2001.

Inhaltsverzeichnis

Seite	
5	Zeichenerklärungen und Erläuterungen
	A Nationalbank
6	A1 Bilanzpositionen der SNB
10	A2 Noten- und Münzumsatz
12	A3 ₁ Währungsreserven der Schweiz
18	A3 ₂ Devisenanlagen der SNB nach Währungen
19	A4 Zielband der SNB
20	A5 ₁ Ergebnisse der geldpolitischen Operationen
21	A5 ₂ Repo-Sätze der SNB
22	A6 Mindestreserven: Erfüllung in der Unterlegungsperiode
23	A7 Offizielle Zinssätze
	B Geldmengen und Liquidität
24	B1 Notenbankgeldmenge
26	B2 Geldmengen M ₁ , M ₂ und M ₃
28	B3 Kassenliquidität – Liquidität I
30	B3 ₁ Mindestreserven
31	B4 Liquiditätsausweis (bis Ende 2004: Gesamtliquidität – Liquidität II)
	C Zahlungsverkehr
33	C1 Zahlungsverkehr Swiss Interbank Clearing (SIC)
34	C2 Zahlungsverkehr mit Karten und Checks
	D Banken und andere Finanzintermediäre
38	D1 ₁ Bankbilanzen – Erhebungsstufe: Unternehmung
Internet	D1 _{1a} Ausgewählte Bilanzpositionen – Erhebungsstufe: Unternehmung – Hochgerechnete Werte
42	D1 ₂ Bankbilanzen nach Währungen – Erhebungsstufe: Unternehmung
43	D1 ₃ Bankbilanzen nach Währungen – Erhebungsstufe: Bankstelle
Internet	D1 _{4a} Bankbilanzen – Auslandguthaben und -verpflichtungen – Erhebungsstufe: Bankstelle
44	D2 Bankbilanzen – Kredite – Erhebungsstufe: Unternehmung
45	D3 Bewilligte und beanspruchte inländische Kredite – Erhebungsstufe: Bankstelle
Internet	D3 _{1a} Bewilligte und beanspruchte inländische Kredite – Erhebungsstufe: Bankstelle – Hochgerechnete Werte
46	D4 Treuhandgeschäfte – Erhebungsstufe: Unternehmung
Internet	D4 _{1a} Treuhandgeschäfte – Auslandguthaben und -verpflichtungen – Erhebungsstufe: Bankstelle
Internet	D4 _{2a} Auslandguthaben und -verpflichtungen inkl. Treuhandgeschäfte – Erhebungsstufe: Bankstelle
50	D5 ₁ Wertschriftenbestände in Kundendepots der Banken – Nach Domizil des Depotinhabers und Wertschriftenkategorie
Internet	D5 _{1a} Wertschriftenbestände in Kundendepots der Banken – Nach Domizil des Depotinhabers, Wertschriftenkategorie, Anlagengewährung und Domizil des Emittenten
Internet	D5 _{1b} Wertschriftenbestände in Kundendepots der Banken – Nach Domizil des Depotinhabers, Wertschriftenkategorie und Wirtschaftssektor
52	D5 ₂ Wertschriftenbestände in Kundendepots der Banken – Nach Domizil des Depotinhabers und Wirtschaftssektor
Internet	D5 _{2a} Wertschriftenbestände in Kundendepots der Banken – Nach Domizil des Depotinhabers, Wirtschaftssektor, Anlagengewährung und Domizil des Emittenten
54	D6 ₁ Schweizerische kollektive Kapitalanlagen
56	D6 ₂ Schweizerische kollektive Kapitalanlagen – Anlagekategorien
58	D6 ₃ Schweizerische kollektive Kapitalanlagen – Forderungen und Verbindlichkeiten
60	D7 Anlagen des Ausgleichsfonds der AHV
	E Zinssätze und Renditen
62	E1 Geldmarktsätze
64	E1 ₁ Repo-Referenzzinssätze
66	E2 Publierte Zinssätze für Neugeschäfte – ausgewählte Produkte
Internet	E2 _a Publierte Zinssätze für Neugeschäfte – alle Produkte
68	E3 Renditen von Obligationen
	F Kapitalmarkt
71	F1 Kapitalmarktbeanspruchung
72	F2 Kapitalmarktbeanspruchung durch CHF-Anleihen inländischer Schuldner – Emittenten
73	F3 Kapitalmarktbeanspruchung durch CHF-Anleihen ausländischer Schuldner – Ländergruppen
74	F4 Kapitalbewegungen in Aktien inländischer Unternehmen – Art der Transaktion
76	F5 Kapitalisierung an der Schweizer Börse
77	F6 Wertschriftenumsätze an der Schweizer Börse
78	F7 Schweizerische Aktienindizes
80	F8 Ausländische Aktienindizes
	G Devisenmarkt
81	G1 Devisenkurse
82	G2 Wechselkursindizes – Ländergruppen
Internet	G2 _a Wechselkursindizes – Länder
84	G3 Terminkurse des USD in CHF
	H Öffentliche Finanzen
85	H1 Rechnungsabschlüsse und Schulden von Bund, Kantonen und Gemeinden
86	H2 Einnahmen und Ausgaben des Bundes
88	H3 Einnahmen und Ausgaben von Bund, Kantonen und Gemeinden
	I Aussenhandel
90	I1 Aussenhandel nach Verwendungszweck
92	I2 Aussenhandel nach Warenarten
94	I3 Aussenhandel nach Ländern
	K Bauinvestitionen
96	K1 Bauvorhaben und Bauausgaben
97	K2 Wohnbautätigkeit

Seite	
	L Konsum
98	L1 Detailhandelsumsätze
99	L2 Fremdenverkehr in der Schweiz
100	L3 Konsumentenstimmung
	M Auftragslage und Produktion
101	M1 Auftragseingang und Umsatz in der Maschinen-, Elektro- und Metallindustrie
101	M2 Auftragseingang, Auftragsbestand, Produktion und Umsatz in der Industrie
102	M3 Industrielle Produktion
	N Arbeitsmarkt
104	N11 Beschäftigung nach Wirtschaftsklassen
106	N12 Erwerbstätige nach Geschlecht
106	N2 Betriebsübliche wöchentliche Arbeitszeit
108	N3 Arbeitsmarkt
	O Preise und Löhne
110	O11 Konsumentenpreise – Total
111	O12 Konsumentenpreise – Art und Herkunft der Güter
112	O13 Konsumentenpreise – Hauptgruppen
112	O14 Konsumentenpreise – Sondergliederungen
114	O15 Konsumentenpreise – Kerninflation der SNB und des BFS
116	O2 Produzenten- und Importpreise
118	O3 Edelmetall- und Rohwarenpreise
119	O41 Baupreisindizes
119	O42 Wohnbaukostenindizes
120	O43 Immobilienpreisindizes – Gesamte Schweiz
Internet	O43a Immobilienpreisindizes – Marktregionen
121	O5 Lohnindizes
	P Volkswirtschaftliche Gesamtrechnung
122	P1 Bruttoinlandprodukt nach Verwendungsart – nominal
124	P2 Bruttoinlandprodukt nach Verwendungsart – real
126	P3 Bruttoinlandprodukt nach Verwendungsart – real (Indizes)
128	P4 Bruttoinlandprodukt nach Einkommensart und Bruttonationaleinkommen
129	P5 Nationaleinkommen – real
	Q Zahlungsbilanz
130	Q1 Ertragsbilanz – Hauptgruppen
Internet	Q1a Ertragsbilanz – Komponenten
132	Q2 Vermögensübertragungen
133	Q3 Kapitalverkehr – Hauptgruppen
Internet	Q3a Kapitalverkehr – Hauptgruppen und Ergänzungen
	R Auslandvermögen
135	R1 Übersicht
136	R2 Aktiven
Internet	R21a Aktiven – Schweizerische Portfolioinvestitionen im Ausland – Länder
138	R3 Passiven
Internet	R4a Verschuldung der Schweiz gegenüber dem Ausland
	S Direktinvestitionen
140	S11 Schweizerische Direktinvestitionen im Ausland – Kapitalexporte – Ländergruppen
Internet	S11a Schweizerische Direktinvestitionen im Ausland – Kapitalexporte – Länder
Internet	S11b Schweizerische Direktinvestitionen im Ausland – Kapitalexporte – Branchen und Sektoren
141	S12 Schweizerische Direktinvestitionen im Ausland – Kapitalbestand – Ländergruppen
Internet	S12a Schweizerische Direktinvestitionen im Ausland – Kapitalbestand – Länder
Internet	S12b Schweizerische Direktinvestitionen im Ausland – Kapitalbestand – Branchen und Sektoren
142	S13 Schweizerische Direktinvestitionen im Ausland – Personalbestand – Ländergruppen
Internet	S13a Schweizerische Direktinvestitionen im Ausland – Personalbestand – Länder
Internet	S13b Schweizerische Direktinvestitionen im Ausland – Personalbestand – Branchen und Sektoren
144	S21 Ausländische Direktinvestitionen in der Schweiz – Kapitalimporte – Ländergruppen
Internet	S21a Ausländische Direktinvestitionen in der Schweiz – Kapitalimporte – Länder
Internet	S21b Ausländische Direktinvestitionen in der Schweiz – Kapitalimporte – Branchen und Sektoren
144	S22 Ausländische Direktinvestitionen in der Schweiz – Kapitalbestand – Ländergruppen
Internet	S22a Ausländische Direktinvestitionen in der Schweiz – Kapitalbestand – Länder
Internet	S22b Ausländische Direktinvestitionen in der Schweiz – Kapitalbestand – Branchen und Sektoren
145	S23 Ausländische Direktinvestitionen in der Schweiz – Personalbestand – Ländergruppen
Internet	S23a Ausländische Direktinvestitionen in der Schweiz – Personalbestand – Länder
Internet	S23b Ausländische Direktinvestitionen in der Schweiz – Personalbestand – Branchen und Sektoren
	T Internationaler Überblick
146	T1 Konsumentenpreise im Ausland
147	T2 Arbeitslosigkeit im Ausland
148	T3 Bruttoinlandprodukt wichtiger Handelspartner
148	T4 Ertragsbilanz wichtiger Handelspartner
149	Stichwortverzeichnis
157	Verzeichnis der Quellen bzw. Erhebungen

Contents

Page	
5	Conventions and notes
	A Swiss National Bank
6	A1 Balance sheet items of the SNB
10	A2 Banknotes and coins in circulation
12	A3 ₁ Switzerland's reserve assets
18	A3 ₂ Foreign currency investments of the SNB by currency
19	A4 Target range of the SNB
20	A5 ₁ Results of monetary policy operations
21	A5 ₂ Repo rates of the SNB
22	A6 Minimum reserves: compliance in reporting period
23	A7 Official interest rates
	B Monetary base and liquidity
24	B1 Monetary base
26	B2 Monetary aggregates M ₁ , M ₂ and M ₃
28	B3 Cash liquidity – liquidity I
30	B3 ₁ Minimum reserves
31	B4 Liquidity Statement (until the end of 2004, Total liquidity – liquidity II)
	C Payment transactions
33	C1 Payment transactions via Swiss Interbank Clearing (SIC)
34	C2 Payment transactions with cards and cheques
	D Banks and other financial intermediaries
38	D1 ₁ Bank balance sheets – reporting entity: parent company
Internet	D1 _{1a} Selected balance sheet positions – reporting entity: parent company – extrapolated figures
42	D1 ₂ Bank balance sheets by currency – reporting entity: parent company
43	D1 ₃ Bank balance sheets by currency – reporting entity: bank office
Internet	D1 _{4a} Bank balance sheets – foreign assets and liabilities – reporting entity: bank office
44	D2 Bank balance sheets – loans – reporting entity: parent company
45	D3 Approved and utilised domestic loans – reporting entity: bank office
Internet	D3 _{1a} Approved and utilised domestic loans – reporting entity: bank office – extrapolated figures
46	D4 Fiduciary business – reporting entity: parent company
Internet	D4 _{1a} Fiduciary business – foreign assets and liabilities – reporting entity: bank office
Internet	D4 _{2a} Foreign assets and liabilities, incl. fiduciary business – reporting entity: bank office
50	D5 ₁ Securities holdings in bank custody accounts – by domicile of the custody account holder and category of security
Internet	D5 _{1a} Securities holdings in bank custody accounts – by domicile of the custody account holder, category of security, investment currency and domicile of the issuer
Internet	D5 _{1b} Securities holdings in bank custody accounts – by domicile of the custody account holder, category of security and business sector
52	D5 ₂ Securities holdings in bank custody accounts – by domicile of the custody account holder and business sector
Internet	D5 _{2a} Securities holdings in bank custody accounts – by domicile of the custody account holder, business sector, investment currency and domicile of the issuer
54	D6 ₁ Swiss collective capital investments
56	D6 ₂ Swiss collective capital investments – investment category
58	D6 ₃ Swiss collective capital investments – claims and liabilities
60	D7 Investments of the compensation fund of the Old Age and Survivors' Insurance (OASI)
	E Interest rates and yields
62	E1 Money market rates
64	E1 ₁ Repo reference rates
66	E2 Published interest rates for new business, selected products
Internet	E2 _a Published interest rates for new business, all products
68	E3 Yields on bonds
	F Capital market
71	F1 Capital market borrowing
72	F2 Capital market borrowing by domestic issuers of CHF bonds – by issuer
73	F3 Capital market borrowing by foreign issuers of CHF bonds – by country group
74	F4 Capital movements in the shares of domestic companies – by type of transaction
76	F5 Capitalisation on the Swiss stock exchange
77	F6 Securities turnover on the Swiss stock exchange
78	F7 Swiss stock indices
80	F8 Foreign stock indices
	G Foreign exchange market
81	G1 Foreign exchange rates
82	G2 Exchange rate indices – by country group
Internet	G2 _a Exchange rate indices – by country
84	G3 Forward exchange rates of the USD in CHF
	H Public finances
85	H1 Revenue, expenditure and debt of the Confederation, the cantons and the municipalities
86	H2 Revenue and expenditure by the Swiss Confederation
88	H3 Revenue and expenditure by the Swiss Confederation, cantons and municipalities
	I Foreign trade
90	I1 Foreign trade by intended use of goods
92	I2 Foreign trade by goods category
94	I3 Foreign trade by country
	K Construction investment
96	K1 Construction projects and expenditure
97	K2 Housing construction

Page	
	L Consumption
98	L1 Retail sales
99	L2 Tourism in Switzerland
100	L3 Consumer sentiment
	M Order situation and production
101	M1 New orders and turnover in the mechanical and electrical engineering industries
101	M2 New orders, orders on hand, output and turnover in manufacturing
102	M3 Industrial production
	N Labour market
104	N11 Employment by economic activity
106	N12 Persons in employment by gender
106	N2 Regular weekly working hours in companies
108	N3 Labour market
	O Prices and salaries/wages
110	O1 ₁ Consumer prices – total
111	O1 ₂ Consumer prices – type and origin of goods
112	O1 ₃ Consumer prices – main categories
112	O1 ₄ Consumer prices – supplementary classifications
114	O1 ₅ Consumer prices – core inflation rates of the SNB and the SFSO
116	O2 Producer and import prices
118	O3 Prices of precious metals and raw materials
119	O4 ₁ Construction price indices
119	O4 ₂ Construction cost indices for residential buildings
120	O4 ₃ Real estate price indices – total Switzerland
Internet	O4 _{3a} Real estate price indices – by market area
121	O5 Salary/wage indices
	P National accounts
122	P1 Gross domestic product by type of expenditure – nominal
124	P2 Gross domestic product by type of expenditure – real
126	P3 Gross domestic product by type of expenditure – real (indices)
128	P4 Gross domestic product by type of income and gross national income
129	P5 Real national income
	Q Balance of payments
130	Q1 Current account – main categories
Internet	Q1 _a Current account – components
132	Q2 Capital transfers
133	Q3 Financial account – main categories
Internet	Q3 _a Financial account – main categories and supplementary classifications
	R Switzerland's international investment position
135	R1 Overview
136	R2 Assets
Internet	R2 _{1a} Assets – Swiss portfolio investment abroad – by country
138	R3 Liabilities
Internet	R4 _a Switzerland's external debt
	S Direct investment
140	S1 ₁ Swiss direct investment abroad – capital outflows – by geographical/economic zone
Internet	S1 _{1a} Swiss direct investment abroad – capital outflows – by country
Internet	S1 _{1b} Swiss direct investment abroad – capital outflows – by economic activity
141	S1 ₂ Swiss direct investment abroad – capital stock – by geographical/economic zone
Internet	S1 _{2a} Swiss direct investment abroad – capital stock – by country
Internet	S1 _{2b} Swiss direct investment abroad – capital stock – by economic activity
142	S1 ₃ Swiss direct investment abroad – number of staff – by geographical/economic zone
Internet	S1 _{3a} Swiss direct investment abroad – number of staff – by country
Internet	S1 _{3b} Swiss direct investment abroad – number of staff – by economic activity
144	S2 ₁ Foreign direct investment in Switzerland – capital inflows – by geographical/economic zone
Internet	S2 _{1a} Foreign direct investment in Switzerland – capital inflows – by country
Internet	S2 _{1b} Foreign direct investment in Switzerland – capital inflows – by economic activity
144	S2 ₂ Foreign direct investment in Switzerland – capital stock – by geographical/economic zone
Internet	S2 _{2a} Foreign direct investment in Switzerland – capital stock – by country
Internet	S2 _{2b} Foreign direct investment in Switzerland – capital stock – by economic activity
145	S2 ₃ Foreign direct investment in Switzerland – number of staff – by geographical/economic zone
Internet	S2 _{3a} Foreign direct investment in Switzerland – number of staff – by country
Internet	S2 _{3b} Foreign direct investment in Switzerland – number of staff – by economic activity
	T International survey
146	T1 Consumer prices abroad
147	T2 Unemployment abroad
148	T3 Gross domestic product of major trading partners
148	T4 Current accounts of major trading partners
153	Keyword index
157	Source index

Zeichenerklärungen Conventions used in this bulletin

0	Gerundete Null oder Wert vernachlässigbar.	Rounded zero or value negligible.
—	Echte Null.	Absolute zero.
.	Daten vertraulich, nicht vorhanden oder nicht anwendbar.	Data confidential, not available or not applicable.
..	Daten noch nicht verfügbar.	Data not yet available.
195	Fettgedruckte Zahlen zeigen neue oder revidierte Werte.	Figures in bold type show new or revised values.
—	Reihenbruch.	Break in the series.

Erläuterungen Notes

2000
2000 III
2000 07
2000 07 04

Darstellung des Datums

Jahr
Jahr, Quartal
Jahr, Monat
Jahr, Monat, Tag

Dates

Year
Year, quarter
Year, month
Year, month, day

Rundungsdifferenzen

Die in den Tabellen aufgeführten Beträge sind gerundet. Wo solche gerundeten Werte in Berechnungen einfließen (Totale, Saldi, Veränderungsraten, Anteile), können daher Abweichungen von den exakten Werten auftreten.

Rounding differences

The figures in the tables are rounded. Where rounded figures are used in calculations (totals, balances, rates of change, shares), deviations from the exact values can result.

Auskunft

publications@snb.ch

Further information

publications@snb.ch

Redaktionsschluss

Die Tabellen werden Mitte Monat abgeschlossen. Später verfügbare Daten werden soweit möglich berücksichtigt.

Editorial deadline

The table updates are completed at mid-month. Data that become available subsequently are included wherever possible.

Internet

Das Statistische Monatsheft im Internet

Die Tabellen des *Statistischen Monatshefts* finden Sie auch im Internet unter www.snb.ch, *Publikationen, Statistisches Monatsheft*. Die Daten werden dort monatlich fortgeschrieben.

Zudem werden im Internet auch Tabellen publiziert, auf die im gedruckten Monatsheft aus Platzgründen verzichtet werden muss. Die betreffenden Tabellen sind an der alpha-numerischen Ergänzung der Tabellennummer erkennbar (Beispiel: F2a, F2b, F2c als Erweiterung von Tabelle F2). Diese zusätzlichen Tabellen sind im Inhaltsverzeichnis mit dem Begriff *Internet* anstelle einer Seitenzahl gekennzeichnet.

The Monthly Statistical Bulletin on the internet

The tables published in the *Monthly Statistical Bulletin* are also available on the internet at www.snb.ch, *Publications, Monthly Statistical Bulletin*, and are updated on a monthly basis.

Moreover, some tables that are not included in the printed version of the *Monthly Statistical Bulletin* due to lack of space are published on the internet. The tables in question can be identified by the letters appended to the table numbers (e.g. F2a, F2b and F2c as an extension of table F2). In the table of contents, *Internet* is added next to these supplementary tables instead of the page number.

A1 Bilanzpositionen der SNB^{1,2} Balance sheet items of the SNB^{1,2}

In Millionen Franken / In CHF millions

Jahresende Monatsende	Aktiven Assets						
	Gold und Forderungen aus Goldgeschäften	Devisenanlagen	Reserveposition beim IWF	Internationale Zahlungsmittel	Währungshilfe- kredite	Forderungen aus Repo-Geschäften in Schweizer Franken	Forderungen aus Repo-Geschäften in US-Dollar
End of year End of month	Gold holdings and claims from gold transactions	Foreign currency investments	Reserve position in the IMF	International payment instruments	Monetary assistance loans	Claims from CHF repo transactions	Claims from USD repo transactions
	1	2	3	4	5	6	7
1999	11 938.6	54 608.2	2 677.6	756.4	306.5	28 136.0	.
2000	34 724.8	50 452.8	2 078.8	268.5	352.4	24 182.0	.
2001	32 982.4	50 580.8	2 665.7	476.3	347.2	25 912.1	.
2002	29 339.6	52 941.2	2 669.8	103.0	316.5	27 977.2	.
2003	27 128.0	56 311.7	2 561.9	45.8	327.2	27 097.7	.
2004	21 639.2	60 708.0	2 035.1	80.1	291.3	24 502.7	.
2005	28 050.2	46 585.5	1 079.8	78.9	270.2	26 198.6	.
2006	32 220.5	45 591.9	557.3	330.8	236.6	27 126.9	.
2007	34 775.5	50 586.3	406.0	281.7	273.1	31 025.4	4 517.4
2008	30 861.6	47 428.8	724.7	244.5	326.3	50 320.6	11 670.9
2008 08	32 013.1	47 866.6	424.9	448.5	291.0	33 306.0	12 195.8
2008 09	32 862.7	49 664.9	459.3	438.2	302.5	43 211.3	32 087.2
2008 10	32 812.0	49 246.8	458.4	322.9	299.6	33 247.0	31 761.6
2008 11	32 812.0	47 939.4	767.3	308.5	298.4	40 826.0	22 668.7
2008 12	30 861.6	47 428.8	724.7	244.5	326.3	50 320.6	11 670.9
2009 01	30 829.8	46 451.5	787.0	247.0	317.6	38 044.0	6 220.6
2009 02	30 835.4	46 470.1	787.0	290.8	313.9	39 390.0	2 345.0
2009 03	34 898.8	55 846.2	794.2	298.8	327.1	56 788.0	1 151.5
2009 04	34 863.6	55 764.5	793.8	139.8	325.9	64 931.0	1 151.3
2009 05	34 863.5	57 284.7	1 110.3	122.6	336.6	47 347.0	1 151.3
2009 06	33 882.1	81 706.3	1 092.9	261.2	343.4	43 788.8	20.6
2009 07	33 849.9	81 485.2	1 092.4	261.1	332.4	35 501.0	20.5
2009 08	33 816.3	81 605.6	1 092.4	269.9	340.9	38 058.0	10.9

Jahresende Monatsende	Guthaben aus Swap-Geschäften gegen Schweizer Franken	Inländische Geldmarkt- forderungen	Gedekte Darlehen	Forderungen gegenüber Inlandkorres- pondenten	Wertschriften in Schweizer Franken	Darlehen an Stabilisierungs- fonds	Übrige Aktiven	Total
End of year End of month	Balances from swap trans- actions against CHF	Domestic money market claims	Secured loans	Claims against domestic correspondents	CHF securities	Loan to stabilisation fund	Other assets	
	8	9	10	11	12	13	14	15
1999	.	.	.	390.8	4 884.9	.	1 138.9	104 838.9
2000	.	.	.	276.3	5 409.8	.	1 352.5	119 098.4
2001	.	.	.	73.7	6 000.0	.	1 106.0	120 153.1
2002	.	.	.	29.8	7 018.4	.	1 587.9	121 983.3
2003	.	.	.	36.8	7 657.9	.	1 629.8	122 797.7
2004	.	.	—	11.8	7 393.6	.	1 240.3	117 908.8
2005	.	.	—	5.3	5 729.1	.	990.6	108 988.2
2006	.	.	—	5.1	4 907.6	.	836.8	111 813.5
2007	.	.	—	11.0	4 130.7	.	919.8	126 926.9
2008	50 421.4	.	—	11.1	3 596.7	15 248.0	3 467.9	214 322.6
2008 08	.	.	—	3.4	3 679.5	.	848.1	131 076.9
2008 09	.	.	—	2.7	3 751.9	.	863.2	163 643.9
2008 10	38 788.9	.	—	- 5.3	3 655.6	.	818.4	191 405.8
2008 11	46 346.7	.	—	- 1.4	3 584.8	.	806.6	196 357.0
2008 12	50 421.4	.	—	11.1	3 596.7	15 248.0	3 467.9	214 322.6
2009 01	50 995.3	.	—	- 10.8	3 529.9	15 248.2	821.7	193 482.0
2009 02	61 824.1	.	—	2.3	3 531.4	14 653.8	830.9	201 274.8
2009 03	62 226.3	.	—	2.3	4 684.4	20 389.2	1 214.2	238 621.0
2009 04	53 689.1	.	—	6.0	5 364.8	27 526.3	807.0	245 363.1
2009 05	60 872.1	.	—	3.0	5 839.7	26 502.9	801.5	236 235.0
2009 06	48 492.1	.	—	1.1	6 239.3	25 542.4	806.1	242 176.5
2009 07	32 014.9	.	—	1.1	6 287.4	24 838.6	816.4	216 501.0
2009 08	29 424.6	.	—	- 0.9	6 289.3	23 907.7	820.6	215 635.4

¹ Bewertung zu Quartalsendkursen.
Valued at end-of-quarter prices.

² Die Werte am aktuellen Quartalsende sind bis zur Publikation der Werte des Folgemonats provisorisch.
The current end-of-quarter figures are provisional until the figures for the following month have been published.

Jahresende Monatsende	Passiven Liabilities						
	Notenumlauf	Girokonten inländischer Banken	Verbindlichkeiten gegenüber dem Bund	Girokonten ausländischer Banken und Institutionen	Übrige Sichtver- bindlichkeiten	Verbindlichkeiten aus Repo- Geschäften in Schweizer Franken	Eigene Schuld- verschreibungen
End of year End of month	Banknotes in circulation	Sight deposits of domestic banks	Liabilities towards the Confederation	Sight deposits of foreign banks and institutions	Other sight liabilities	Liabilities from CHF repo transactions	SNB debt certificates
	16	17	18	19	20	21	22
1999	37 184.8	9 883.3	16 862.0	214.0	295.4	6.5	.
2000	35 485.7	6 193.6	10 052.7	203.4	161.5	—	.
2001	39 844.7	6 316.9	2 406.0	629.8	182.7	—	.
2002	39 600.2	4 516.9	7 092.4	556.8	159.9	—	.
2003	40 544.0	7 186.6	2 853.1	486.0	153.4	—	.
2004	39 719.3	6 541.7	2 154.8	329.4	165.0	—	.
2005	41 366.5	5 852.7	3 126.3	483.9	189.9	—	.
2006	43 182.2	6 716.0	1 056.2	421.7	163.2	—	.
2007	44 258.6	8 672.9	1 077.0	644.1	169.1	615.0	.
2008	49 160.8	37 186.2	8 803.7	3 799.8	1 383.8	—	24 424.9
2008 08	40 236.9	5 221.3	12 705.4	317.5	210.3	—	.
2008 09	41 065.4	8 917.2	15 092.0	622.9	237.6	2 572.0	.
2008 10	44 442.8	10 061.6	13 276.6	1 352.4	222.2	7 850.0	18 684.7
2008 11	44 678.4	24 957.8	14 017.1	2 002.1	1 280.9	—	24 201.3
2008 12	49 160.8	37 186.2	8 803.7	3 799.8	1 383.8	—	24 424.9
2009 01	45 334.2	32 778.7	5 456.8	3 126.1	1 749.4	—	25 294.8
2009 02	45 599.5	46 098.3	1 939.2	4 134.8	2 876.8	—	29 009.6
2009 03	45 831.0	76 558.0	2 883.0	3 448.3	2 701.7	—	34 292.8
2009 04	46 141.1	71 315.3	6 267.9	6 474.2	2 352.6	—	37 173.6
2009 05	45 467.9	65 019.9	11 140.4	5 865.2	1 507.7	—	34 312.6
2009 06	45 460.8	77 837.0	9 854.0	7 025.0	5 328.6	—	29 007.2
2009 07	45 192.7	64 252.5	9 303.4	4 170.0	3 414.2	—	24 423.0
2009 08	44 664.7	58 456.6	16 339.8	3 476.1	2 390.1	—	25 279.1

Jahresende Monatsende	Übrige Terminverbindlichkeiten	Verbindlichkeiten in Fremdwährungen	Sonstige Passiven	Rückstellungen und Eigenkapital	Total
End of year End of month	Other time liabilities	Foreign currency liabilities	Other liabilities	Provisions and equity capital	
	23	24	25	26	27
1999	—	355.1	1 774.4	38 263.3	104 838.9
2000	—	440.2	1 635.6	64 925.7	119 098.4
2001	—	1 469.7	323.4	68 980.0	120 153.1
2002	—	146.6	190.2	69 720.4	121 983.3
2003	—	130.5	174.8	71 269.3	122 797.7
2004	—	0.5	160.9	68 837.2	117 908.8
2005	—	230.8	90.7	57 647.3	108 988.2
2006	—	1.8	81.9	60 190.6	111 813.5
2007	4 608.0	1 127.6	72.5	65 682.1	126 926.9
2008	29 414.5	420.1	1 279.8	58 449.1	214 322.6
2008 08	13 165.0	4.5	9.4	59 206.6	131 076.9
2008 09	31 684.1	713.3	455.9	62 283.5	163 643.9
2008 10	32 558.4	1 228.7	16.2	61 712.3	191 405.8
2008 11	24 545.6	258.9	20.1	60 394.9	196 357.0
2008 12	29 414.5	420.1	1 279.8	58 449.1	214 322.6
2009 01	23 098.0	- 19.1	26.2	56 637.0	193 482.0
2009 02	14 083.7	- 0.3	30.5	57 502.6	201 274.8
2009 03	8 605.4	1.1	421.1	63 878.7	238 621.0
2009 04	13 354.6	1 152.2	60.3	61 071.3	245 363.1
2009 05	9 683.1	1 441.4	53.4	61 743.5	236 235.0
2009 06	401.3	4 234.7	1 448.4	61 579.5	242 176.5
2009 07	20.5	3 270.7	9.1	62 444.9	216 501.0
2009 08	10.9	2 335.5	7.4	62 675.3	215 635.4

A2 Noten- und Münzumsatz Banknotes and coins in circulation

In Millionen Franken / In CHF millions

Jahresende Monatsende End of year End of month	Abschnitte in Franken Banknote denominations in CHF							Noten- umsatz Total Total banknotes in circulation	Münzumsatz Coins in circulation	
	5	10	20	50	100	200	500			1 000
	1	2	3	4	5	6	7	8	9	10
1999	9.0	618.0	1 171.6	1 797.3	8 147.1	5 455.9	603.7	19 382.3	37 184.8	2 251.2
2000	.	579.4	1 142.4	1 738.3	7 558.7	5 120.0	404.8	18 942.1	35 485.7	2 295.2
2001	.	594.4	1 211.7	1 874.7	8 280.9	6 105.6	306.5	21 471.1	39 844.7	2 324.6
2002	.	592.4	1 221.9	1 770.3	8 063.9	6 167.8	236.4	21 547.5	39 600.2	2 339.7
2003	.	600.7	1 254.5	1 787.7	8 107.4	6 250.1	206.2	22 337.3	40 544.0	2 383.1
2004	.	602.2	1 244.7	1 760.4	7 842.5	5 867.4	184.9	22 217.2	39 719.3	2 419.9
2005	.	611.3	1 293.1	1 798.5	7 977.2	6 280.3	167.4	23 238.8	41 366.5	2 468.4
2006	.	626.1	1 366.7	1 881.7	8 349.8	6 706.6	154.7	24 096.8	43 182.2	2 524.3
2007	.	645.5	1 420.6	1 948.1	8 619.8	7 072.7	145.4	24 406.5	44 258.6	2 592.8
2008	.	661.7	1 470.6	2 019.4	9 072.1	7 511.9	136.8	28 288.5	49 160.8	2 664.1
2008 08	.	637.3	1 374.7	1 851.1	7 820.3	6 153.5	139.6	22 260.6	40 236.9	2 603.1
2008 09	.	636.9	1 383.1	1 836.2	7 847.9	6 204.8	139.0	23 017.6	41 065.4	2 608.9
2008 10	.	638.1	1 390.9	1 864.5	8 051.2	6 433.4	138.3	25 926.5	44 442.8	2 617.0
2008 11	.	638.6	1 385.7	1 860.5	8 097.3	6 445.3	137.9	26 113.3	44 678.4	2 625.8
2008 12	.	661.7	1 470.6	2 019.4	9 072.1	7 511.9	136.8	28 288.5	49 160.8	2 664.1
2009 01	.	645.4	1 394.3	1 889.0	8 224.1	6 599.4	136.2	26 446.0	45 334.2	2 640.5
2009 02	.	645.3	1 394.5	1 878.6	8 165.4	6 521.7	135.7	26 858.3	45 599.5	2 643.6
2009 03	.	645.3	1 393.9	1 883.0	8 212.6	6 607.9	135.3	26 953.0	45 831.0	2 648.7
2009 04	.	647.9	1 410.6	1 920.4	8 291.7	6 728.7	134.8	27 007.1	46 141.1	2 657.7
2009 05	.	650.0	1 412.5	1 936.4	8 212.9	6 612.9	133.8	26 509.5	45 467.9	2 665.4
2009 06	.	649.3	1 415.8	1 939.5	8 130.8	6 613.1	133.4	26 579.0	45 460.8	2 665.6
2009 07	.	647.8	1 401.3	1 919.6	8 108.5	6 525.1	133.0	26 457.7	45 192.7	2 657.2
2009 08	.	647.9	1 410.6	1 929.6	8 076.9	6 500.2	132.5	25 967.0	44 664.7	2 662.5

A31 Währungsreserven der Schweiz Switzerland's reserve assets

In Millionen Franken beziehungsweise Dollar / In CHF millions or US dollars

Bestände Ende August 2009

Level at the end of August 2009

CHF	in USD	in CHF		
		Restlaufzeit Residual maturity		
		Bis 1 Monat Up to 1 month	Über 1 Monat bis 3 Monate Over 1 month and below 3 months	Über 3 Monate bis 1 Jahr Over 3 months and below 1 year
1	2	3	4	5

Offizielle Währungsreserven und übrige Aktiven in Fremdwährungen Official reserve assets and other foreign currency assets

	CHF	USD
I. Offizielle Währungsreserven und übrige Aktiven in Fremdwährungen (zu approximativem Marktwert) Official reserve assets and other foreign currency assets (approximate market value)	170 353	156 788
A Offizielle Währungsreserven Official reserve assets	116 665	107 375
1 Fremdwährungsreserven (in konvertierbaren Fremdwährungen) Foreign currency reserves (in convertible foreign currencies)	81 486	74 997
a Wertschriften Securities	80 970	74 522
davon von im Ausland niedergelassenen Emittenten mit Hauptsitz in der Schweiz of which, borrower headquartered in Switzerland but located abroad	8	8
b Total Guthaben bei: Total currency and deposits with:	517	475
i anderen nationalen Zentralbanken, EZB, BIZ und IWF Other national central banks, ECB, BIS and IMF	454	418
ii Banken mit Hauptsitz in der Schweiz banks headquartered in Switzerland	3	3
davon bei Niederlassungen im Ausland of which, located abroad	—	—
iii Banken mit Hauptsitz im Ausland banks headquartered outside Switzerland	59	54
davon bei Niederlassungen in der Schweiz of which, located in Switzerland	29	27
2 Reserveposition beim IWF IMF reserve position	1 092	1 005
3 Sonderziehungsrechte (SZR) Special drawing rights (SDRs)	270	248
4 Gold (inklusive Goldeinlagen und Goldswaps) ¹ Gold (including gold deposits and gold swaps) ¹	33 816	31 124
5 Übrige Reservepositionen Other reserve assets	1	1
Derivative Finanzinstrumente Financial derivatives	1	1
Darlehen an Nichtbanken und Nichtschweizer Loans to nonbanks and nonresidents	—	—
Übrige Other	—	—
B Übrige Aktiven in Fremdwährungen (kein Bestandteil der offiziellen Währungsreserven) Other foreign currency assets (not included in official reserve assets)	53 688	49 413
Wertschriften Securities	—	—
Guthaben Deposits	29 535	27 183
Darlehen Loans	24 246	22 315
Derivative Finanzinstrumente Financial derivatives	- 93	- 85
Gold	—	—
Übrige Other	—	—

	CHF	in USD	in CHF		
			Restlaufzeit Residual maturity		
			Bis 1 Monat Up to 1 month	Über 1 Monat bis 3 Monate Over 1 month and below 3 months	Über 3 Monate bis 1 Jahr Over 3 months and below 1 year
	1	2	3	4	5

Vorbestimmte kurzfristige Nettoabflüsse von Fremdwährungsbeständen Predetermined short-term net drains on foreign currency assets

II. Vorbestimmte kurzfristige Nettoabflüsse von Fremdwährungsbeständen (Nominalwert) Predetermined short-term net drains on foreign currency assets (nominal value)	CHF	in USD	in CHF	in CHF	in CHF
	- 49 088	- 45 179	- 35 869	- 8 512	- 4 708
1 Darlehen, Wertschriften und Guthaben in fremder Währung (inklusive Zinsen) Foreign currency loans, securities and deposits (including interest)	- 22 505	- 20 713	- 7 566	- 8 900	- 6 040
Abflüsse (-) Outflows (-)	- 22 505	- 20 713	- 7 566	- 8 900	- 6 040
Kapitalbetrag ² Principal ²	- 22 505	- 20 713	- 7 566	- 8 900	- 6 040
Zinsbetrag Interest	—	—	—	—	—
Zuflüsse (+) Inflows (+)	—	—	—	—	—
Kapitalbetrag ² Principal ²	—	—	—	—	—
Zinsbetrag Interest	—	—	—	—	—
2 Total kurz- und langfristige Positionen in Forwards und Futures in fremder Währung gegenüber Schweizer Franken (inkl. Terminseite von Devisenswaps) Aggregate short and long positions in forwards and futures in foreign currencies vis-à-vis the domestic currency (including the forward leg of currency swaps)	- 26 598	- 24 480	- 28 319	388	1 332
a Short-Positionen Short positions	- 30 866	- 28 408	- 30 823	- 44	—
b Long-Positionen Long positions	4 268	3 928	2 504	432	1 332
3 Übrige Other	16	15	16	—	—
Abflüsse aus Repogeschäften (-) Outflows related to repos (-)	- 119	- 110	- 119	—	—
Zuflüsse aus Reverse Repogeschäften (+) Inflows related to reverse repos (+)	135	125	135	—	—
Handelskredit (-) Trade credit (-)	—	—	—	—	—
Handelskredit (+) Trade credit (+)	—	—	—	—	—
Übrige Verpflichtungen (-) Other accounts payable (-)	—	—	—	—	—
Übrige Guthaben (+) Other accounts receivable (+)	—	—	—	—	—

Bedingte kurzfristige Nettoabflüsse von Fremdwährungsbeständen Contingent short-term net drains on foreign currency assets

III. Bedingte kurzfristige Nettoabflüsse von Fremdwährungsbeständen (Nominalwert) Contingent short-term net drains on foreign currency assets (nominal value)	CHF	in USD	in CHF	in CHF	in CHF
	- 108	- 100	- 108	—	—
1 Eventualverpflichtungen in fremder Währung Contingent liabilities in foreign currency	- 108	- 100	- 108	—	—
a Gesicherte Verpflichtungen fällig innerhalb eines Jahres Collateral guarantees on debt falling due within 1 year	—	—	—	—	—
b Übrige Eventualverpflichtungen ³ Other contingent liabilities ³	- 108	- 100	- 108	—	—
2 Wertschriften in Fremdwährung mit Optionscharakter (Puttable Bonds) Foreign currency securities issued with embedded options (puttable bonds)	—	—	—	—	—

¹ Gewicht in tausend Feinunzen: 33 440.
Weight of gold in thousand fine ounces: 33 440.

² Inklusive Zinsbetrag.
Including interest.

³ Nachschusspflicht auf Namensaktien der BIZ.
Additional funding obligation for registered shares in BIS.

	CHF	in USD		in CHF		
	1	2	Restlaufzeit Residual maturity			
			Bis 1 Monat	Über 1 Monat bis 3 Monate	Über 3 Monate bis 1 Jahr	
			Up to 1 month	Over 1 month and below 3 months	Over 3 months and below 1 year	
		3	4	5		

3 Nicht beanspruchte, unbedingte Kreditlimiten gewährt von: Undrawn, unconditional credit lines provided by:	—	—	—	—	—
a anderen nationalen Währungsbehörden, EZB, BIZ, IWF und anderen internationalen Organisationen ⁴ Other national monetary authorities, ECB, BIS, IMF and other international organisations ⁴	—	—	—	—	—
– anderen nationalen Währungsbehörden (+) Other national monetary authorities (+)	—	—	—	—	—
– BIZ (+) BIS (+)	—	—	—	—	—
– IWF (+) IMF (+)	—	—	—	—	—
– Andere internationale Organisationen (+) Other international organizations (+)	—	—	—	—	—
b Banken und anderen Finanzinstituten mit Hauptsitz in der Schweiz (+) Banks and other financial institutions headquartered in Switzerland (+)	—	—	—	—	—
c Banken und anderen Finanzinstituten mit Hauptsitz im Ausland (+) Banks and other financial institutions headquartered outside Switzerland (+)	—	—	—	—	—
4 Nicht beanspruchte, unbedingte Kreditlimiten gewährt an: Undrawn, unconditional credit lines provided to:	—	—	—	—	—
a andere nationale Währungsbehörden, BIZ, IWF und andere internationale Organisationen ⁴ Other national monetary authorities, BIS, IMF and other international organisations ⁴	—	—	—	—	—
– andere nationale Währungsbehörden (–) Other national monetary authorities (–)	—	—	—	—	—
– BIZ (–) BIS (–)	—	—	—	—	—
– IWF (–) IMF (–)	—	—	—	—	—
– Andere internationale Organisationen (–) Other international organizations (–)	—	—	—	—	—
b Banken und anderen Finanzinstituten mit Hauptsitz in der Schweiz (–) Banks and other financial institutions headquartered in Switzerland (–)	—	—	—	—	—
c Banken und anderen Finanzinstituten mit Hauptsitz im Ausland (–) Banks and other financial institutions headquartered outside Switzerland (–)	—	—	—	—	—
5 Total Short- und Long-Positionen von Optionen in fremder Währung gegenüber Schweizer Franken Aggregate short and long positions of options in foreign currencies vis-à-vis CHF	—	—	—	—	—
a Short-Positionen Short positions	—	—	—	—	—
i Gekaufte Puts Bought puts	—	—	—	—	—
ii Geschriebene Calls Written calls	—	—	—	—	—
b Long-Positionen Long positions	—	—	—	—	—
i Gekaufte Calls Bought calls	—	—	—	—	—
ii Geschriebene Puts Written puts	—	—	—	—	—
Pro Memoria: In-the-money-Optionen In-the-money options (memo items)					
1 Zu aktuellen Wechselkursen At current exchange rates					
a Short-Position Short position	—	—	—	—	—
b Long-Position Long position	—	—	—	—	—
2 + 5% (Wertabnahme von 5%) + 5% (depreciation of 5%)					
a Short-Position Short position	—	—	—	—	—
b Long-Position Long position	—	—	—	—	—

	CHF		in CHF		
	1	2	Restlaufzeit Residual maturity		
			Bis 1 Monat Up to 1 month	Über 1 Monat bis 3 Monate Over 1 month and below 3 months	Über 3 Monate bis 1 Jahr Over 3 months and below 1 year
3 – 5% (Wertzunahme von 5%) – 5% (appreciation of 5%)					
a Short-Position Short position	–	–	–	–	–
b Long-Position Long position	–	–	–	–	–
4 + 10% (Wertabnahme von 10%) + 10% (depreciation of 10%)					
a Short-Position Short position	–	–	–	–	–
b Long-Position Long position	–	–	–	–	–
5 – 10% (Wertzunahme von 10%) – 10% (appreciation of 10%)					
a Short-Position Short position	–	–	–	–	–
b Long-Position Long position	–	–	–	–	–
6 Übrige Other					
a Short-Position Short position	–	–	–	–	–
b Long-Position Long position	–	–	–	–	–

Pro Memoria / Memo items

IV. Pro Memoria Memo items					
1 a Kurzfristige, wechsellkursindexierte Verpflichtungen in Schweizer Franken Short-term debt in CHF indexed to the exchange rate	–	–			
b Auf Fremdwährung lautende Finanzinstrumente mit anderer Rückzahlung (z. B. in Schweizer Franken) Financial instruments denominated in foreign currency and settled by other means (e.g. in CHF)	–	–			
– Derivative Instrumente (Futures und Optionskontrakte) Derivatives (futures or options contracts)	–	–			
– Short-Position Short position	–	–			
– Long-Position Long position	–	–			
– Übrige Instrumente Other instruments	–	–			
c Verpfändete Wertschriften Pledged securities	– 187	– 172			
– Bestandteil der Offiziellen Währungsreserven Included in official reserve assets	– 187	– 172			
– Bestandteil der Übrigen Aktiven in Fremdwährung Included in other foreign currency assets	–	–			
d Ausgeliehene und für Repogeschäfte eingesetzte Wertschriften: Securities lent and on repo:	– 242	– 223			
– ausgeliehene oder für Repogeschäfte eingesetzte Wertschriften, enthalten in Teil I Lent or repoed and included in Section I	– 380	– 349			
– ausgeliehene oder für Repogeschäfte eingesetzte Wertschriften nicht enthalten in Teil I Lent or repoed and not included in Section I	–	–			
– geliehene oder erworbene Wertschriften, enthalten in Teil I Borrowed or acquired and included in Section I	–	–			
– geliehene oder erworbenen Wertschriften, nicht enthalten in Teil I Borrowed or acquired but not included in Section I	137	126			

⁴ Bilaterale Abkommen zum Zweck der gegenseitigen Währungshilfe in ausserordentlichen Lagen.
Bilateral agreements for the purpose of reciprocal balance of payments aid in extraordinary circumstances.

	CHF		in CHF		
	1	2	Restlaufzeit Residual maturity		
			Bis 1 Monat Up to 1 month	Über 1 Monat bis 3 Monate Over 1 month and below 3 months	Über 3 Monate bis 1 Jahr Over 3 months and below 1 year
e Derivative Finanzinstrumente (netto, marktbewertet) Financial derivative assets (net, marked to market)	- 92	- 85			
- Forwards Forwards	- 92	- 85			
- Futures Futures	1	1			
- Swaps Swaps	—	—			
- Optionen Options	- 1	- 1			
- Übrige Other	—	—			
f Derivate (Forwards, Futures oder Optionskontrakte), die Margin calls unterliegen und eine Restlaufzeit von mehr als einem Jahr aufweisen Derivatives (forwards, futures or options contracts) that are subject to margin calls and have a residual maturity greater than one year	2 733	2 515			
- Total kurz- und langfristige Positionen in Forwards und Futures in fremder Währung gegenüber Schweizer Franken (inkl. Terminseite von Devisenswaps) Aggregate short and long positions in forwards and futures in foreign currencies vis-à-vis the domestic currency (including the forward leg of currency swaps)	2 733	2 515			
a Short-Position (-) Short position (-)	—	—			
b Long-Position (+) Long position (+)	2 733	2 515			
- Total Short- und Long-Positionen auf Optionen in fremder Währung gegenüber Schweizer Franken Aggregate short and long positions of options in foreign currencies vis-à-vis the domestic currency	—	—			
a Short-Position Short position	—	—			
i Gekaufte Puts Bought puts	—	—			
ii Geschriebene Calls Written calls	—	—			
b Long-Position Long position	—	—			
i Gekaufte Calls Bought calls	—	—			
ii Geschriebene Puts Written puts	—	—			
2 Zusammensetzung der Fremdwährungsreserven (nach Währungsgruppen) Currency composition of reserves (by groups of currencies)	116 665	107 375			
- Währungen aus dem SZR-Währungskorb ⁵ Currencies in SDR basket ⁵	115 558	106 356			
- Übrige Währungen Other currencies	1 107	1 019			

⁵ Der SZR-Währungskorb setzt sich aus den Währungen USD, EUR, JPY und GBP zusammen.
The SDR currency basket is composed of the following currencies: USD, EUR, JPY and GBP.

A32 Devisenanlagen der SNB nach Währungen Foreign currency investments of the SNB by currency

Ohne Devisenderivate, Sonderziehungsrechte, Reserveposition beim IWF und Währungshilfekredite

Excluding foreign exchange derivatives, special drawing rights, the reserve position in the IMF and monetary assistance loans

In Millionen / In millions

Jahresende Quartalsende End of year End of quarter	USD		EUR		JPY		GBP		Übrige Other in CHF	Total in CHF
	1	2	3	4	5	6	7	8		
2004	18 027	20 405	18 699	28 855	22	0	3 181	6 945	4 503	60 708
2005	12 380	16 282	13 862	21 570	77 492	868	2 123	4 817	3 049	46 585
2006	12 260	14 959	13 326	21 436	224 428	2 301	1 919	4 588	2 308	45 592
2007	13 841	15 609	13 920	23 048	345 928	3 497	2 652	5 990	2 443	50 586
2008	12 999	13 854	15 725	23 422	388 471	4 558	2 901	4 525	1 070	47 429
2007 II	11 592	14 196	12 909	21 370	335 547	3 330	2 071	5 086	2 292	46 274
2007 III	12 885	15 071	13 763	22 857	344 151	3 493	2 390	5 687	2 380	49 487
2007 IV	13 841	15 609	13 920	23 048	345 928	3 497	2 652	5 990	2 443	50 586
2008 I	13 406	13 333	13 943	21 921	458 441	4 580	2 580	5 100	2 362	47 296
2008 II	13 541	13 789	13 846	22 250	469 863	4 522	2 442	4 959	2 258	47 779
2008 III	12 421	13 783	14 729	23 173	454 705	4 794	2 772	5 540	2 376	49 665
2008 IV	12 999	13 854	15 725	23 422	388 471	4 558	2 901	4 525	1 070	47 429
2009 I	13 174	14 987	20 263	30 687	373 874	4 329	2 929	4 763	1 080	55 846
2009 II	19 992	21 656	31 956	48 736	431 922	4 857	2 961	5 303	1 154	81 706

Währungsverteilung der Devisenanlagen, exklusive Devisenderivate

Currency breakdown of foreign currency investments, excluding foreign exchange derivatives

In Prozent / In percent

Jahresende Quartalsende End of year End of quarter	USD	EUR	JPY	GBP	Übrige Other	Total	
	1	2	3	4	5	6	
2004		33.6	47.5	0.0	11.4	7.4	100
2005		35.0	46.3	1.9	10.3	6.5	100
2006		32.8	47.0	5.0	10.1	5.1	100
2007		30.9	45.6	6.9	11.8	4.8	100
2008		29.2	49.4	9.6	9.5	2.3	100
2007 II		30.7	46.2	7.2	11.0	5.0	100
2007 III		30.5	46.2	7.1	11.5	4.8	100
2007 IV		30.9	45.6	6.9	11.8	4.8	100
2008 I		28.2	46.3	9.7	10.8	5.0	100
2008 II		28.9	46.6	9.5	10.4	4.7	100
2008 III		27.8	46.7	9.7	11.2	4.8	100
2008 IV		29.2	49.4	9.6	9.5	2.3	100
2009 I		26.8	54.9	7.8	8.5	1.9	100
2009 II		26.5	59.6	5.9	6.5	1.4	100

Währungsverteilung der Devisenanlagen, inklusive Devisenderivate

Currency breakdown of foreign currency investments, including foreign exchange derivatives

In Prozent / In percent

Jahresende Quartalsende End of year End of quarter	USD	EUR	JPY	GBP	Übrige Other	Total	
	1	2	3	4	5	6	
2004		
2005		28.3	47.4	7.9	9.9	6.5	100
2006		26.8	48.0	10.0	10.1	5.1	100
2007		28.2	46.7	10.2	10.1	4.9	100
2008		28.8	49.8	9.6	9.6	2.2	100
2007 II		26.9	47.7	10.3	10.1	5.1	100
2007 III		28.1	46.9	10.2	10.0	4.8	100
2007 IV		28.2	46.7	10.2	10.1	4.9	100
2008 I		27.9	47.4	9.9	9.9	4.9	100
2008 II		28.3	47.4	9.5	10.0	4.8	100
2008 III		28.0	47.4	9.8	10.0	4.8	100
2008 IV		28.8	49.8	9.6	9.6	2.2	100
2009 I		27.0	54.2	8.4	8.5	1.9	100
2009 II		26.6	59.6	5.9	6.5	1.4	100

A4 Zielband der SNB Target range of the SNB

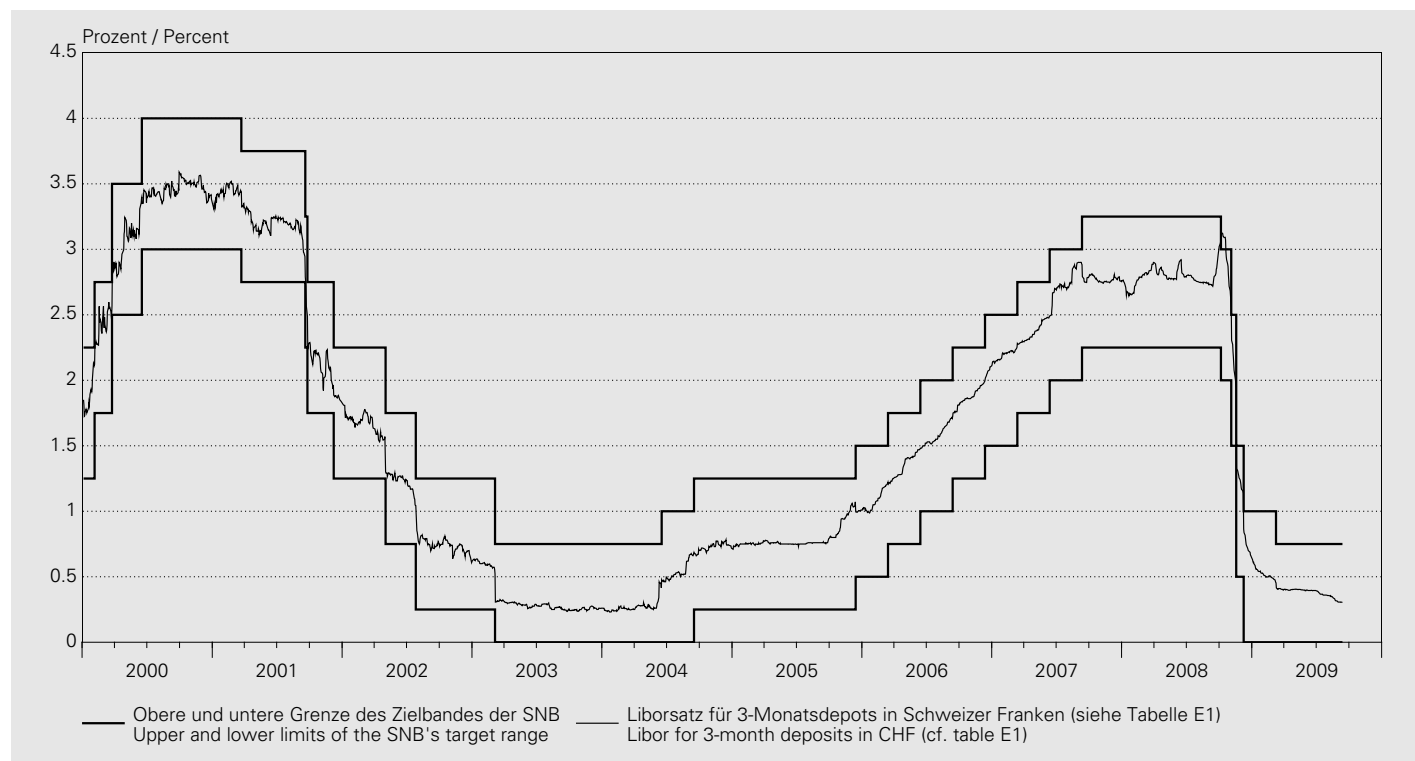

Festgelegt am Fixed on	Liborsatz für 3-Monatsdepots in Schweizer Franken Libor rate for 3-month deposits in CHF	Untere Grenze des Zielbandes Lower limit of the target range	Obere Grenze des Zielbandes Upper limit of the target range
		1	2
2000 01 03		1.25	2.25
2000 02 03		1.75	2.75
2000 03 23		2.50	3.50
2000 06 15		3.00	4.00
2001 03 22		2.75	3.75
2001 09 18		2.25	3.25
2001 09 24		1.75	2.75
2001 12 07		1.25	2.25
2002 05 02		0.75	1.75
2002 07 26		0.25	1.25
2003 03 06		0.00	0.75
2004 06 17		0.00	1.00
2004 09 16		0.25	1.25
2005 12 15		0.50	1.50
2006 03 16		0.75	1.75
2006 06 15		1.00	2.00
2006 09 14		1.25	2.25
2006 12 14		1.50	2.50
2007 03 15		1.75	2.75
2007 06 14		2.00	3.00
2007 09 13		2.25	3.25
2008 10 08		2.00	3.00
2008 11 06		1.50	2.50
2008 11 20		0.50	1.50
2008 12 11		0.00	1.00
2009 03 12		0.00	0.75

A51 Ergebnisse der geldpolitischen Operationen Results of monetary policy operations

In Millionen Franken / In CHF millions

Abschluss	SNB ¹	Laufzeit	von	bis	Art	Verfahren	Rendite / Zins in % ²	Gebote	Zuteilung	
Transaction	SNB ¹	Maturity	from	to	Type	Procedure	Yield / interest in % ²	Bids	Allocation	
		1	2	3	4	5	6	7	8	9
2009 07 06	CP	1W	2009.07.08	2009.07.15	Repo	Fixed rate tender	0.050	581.0	581.0	
2009 07 06	CP	1W	2009.07.08	2009.07.15	Swaps	Fixed rate tender	-1.090	13 220.0	13 220.0	
2009 07 07	CT	1W	2009.07.08	2009.07.15	SNB Bills	Variable rate tender	0.015	28 237.0	15 076.0	
2009 07 07	CP	1W	2009.07.09	2009.07.16	Repo	Fixed rate tender	0.050	1 180.0	1 180.0	
2009 07 08	CP	1W	2009.07.10	2009.07.17	Repo	Fixed rate tender	0.050	2 686.0	2 686.0	
2009 07 09	CP	1W	2009.07.13	2009.07.20	Repo	Fixed rate tender	0.050	990.0	990.0	
2009 07 10	CP	1W	2009.07.14	2009.07.21	Repo	Fixed rate tender	0.050	660.0	660.0	
2009 07 10	CP	Non—Std	2009.07.14	2009.10.13	Repo	Fixed rate tender	0.050	682.0	682.0	
2009 07 13	CP	1W	2009.07.15	2009.07.22	Repo	Fixed rate tender	0.050	938.0	938.0	
2009 07 13	CP	1W	2009.07.15	2009.07.22	Swaps	Fixed rate tender	-0.980	12 980.0	12 980.0	
2009 07 14	CT	1W	2009.07.15	2009.07.22	SNB Bills	Variable rate tender	0.015	31 791.0	15 117.0	
2009 07 14	CP	1W	2009.07.16	2009.07.23	Repo	Fixed rate tender	0.050	970.0	970.0	
2009 07 15	CP	1W	2009.07.17	2009.07.24	Repo	Fixed rate tender	0.050	2 640.0	2 640.0	
2009 07 16	CP	1W	2009.07.20	2009.07.27	Repo	Fixed rate tender	0.050	664.0	664.0	
2009 07 17	CP	1W	2009.07.21	2009.07.28	Repo	Fixed rate tender	0.050	1 275.0	1 275.0	
2009 07 20	CP	1W	2009.07.22	2009.07.29	Repo	Fixed rate tender	0.050	1 010.0	1 010.0	
2009 07 20	CP	1W	2009.07.22	2009.07.29	Swaps	Fixed rate tender	-0.900	12 903.0	12 903.0	
2009 07 21	CT	1W	2009.07.22	2009.07.29	SNB Bills	Variable rate tender	0.015	20 804.0	15 014.0	
2009 07 21	CP	1W	2009.07.23	2009.07.30	Repo	Fixed rate tender	0.050	650.0	650.0	
2009 07 22	CP	1W	2009.07.24	2009.07.31	Repo	Fixed rate tender	0.050	2 916.0	2 916.0	
2009 07 23	CP	1W	2009.07.27	2009.08.03	Repo	Fixed rate tender	0.050	710.0	710.0	
2009 07 24	CP	1W	2009.07.28	2009.08.04	Repo	Fixed rate tender	0.050	212.0	212.0	
2009 07 24	CP	Non—Std	2009.07.28	2009.10.27	Repo	Fixed rate tender	0.050	1 476.0	1 476.0	
2009 07 27	CP	1W	2009.07.29	2009.08.05	Repo	Fixed rate tender	0.050	910.0	910.0	
2009 07 27	CP	1W	2009.07.29	2009.08.05	Swaps	Fixed rate tender	-0.890	7 532.0	7 532.0	
2009 07 28	CT	1W	2009.07.29	2009.08.05	SNB Bills	Variable rate tender	0.010	20 914.0	5 062.0	
2009 07 28	CP	1W	2009.07.30	2009.08.06	Repo	Fixed rate tender	0.050	1 540.0	1 540.0	
2009 07 29	CP	1W	2009.07.31	2009.08.07	Repo	Fixed rate tender	0.050	4 820.0	4 820.0	
2009 07 30	CP	1W	2009.08.03	2009.08.10	Repo	Fixed rate tender	0.050	1 180.0	1 180.0	
2009 07 31	CP	1W	2009.08.04	2009.08.11	Repo	Fixed rate tender	0.050	500.0	500.0	
2009 08 03	CP	1W	2009.08.05	2009.08.12	Repo	Fixed rate tender	0.050	1 243.0	1 243.0	
2009 08 03	CP	1W	2009.08.05	2009.08.12	Swaps	Fixed rate tender	-0.860	9 372.0	9 372.0	
2009 08 04	CT	1W	2009.08.05	2009.08.12	SNB Bills	Variable rate tender	0.010	22 987.0	10 040.0	
2009 08 04	CP	1W	2009.08.06	2009.08.13	Repo	Fixed rate tender	0.050	638.0	638.0	
2009 08 05	CP	1W	2009.08.07	2009.08.14	Repo	Fixed rate tender	0.050	4 310.0	4 310.0	
2009 08 06	CP	1W	2009.08.10	2009.08.17	Repo	Fixed rate tender	0.050	570.0	570.0	
2009 08 07	CP	1W	2009.08.11	2009.08.18	Repo	Fixed rate tender	0.050	840.0	840.0	
2009 08 07	CP	Non—Std	2009.08.11	2009.11.10	Repo	Fixed rate tender	0.050	2 601.0	2 601.0	
2009 08 10	CP	1W	2009.08.12	2009.08.19	Repo	Fixed rate tender	0.050	1 060.0	1 060.0	
2009 08 10	CP	1W	2009.08.12	2009.08.19	Swaps	Fixed rate tender	-0.860	9 355.0	9 355.0	
2009 08 11	CT	1W	2009.08.12	2009.08.19	SNB Bills	Variable rate tender	0.010	22 901.0	10 016.0	
2009 08 11	CP	1W	2009.08.13	2009.08.20	Repo	Fixed rate tender	0.050	1 162.0	1 162.0	
2009 08 12	CP	1W	2009.08.14	2009.08.21	Repo	Fixed rate tender	0.050	4 470.0	4 470.0	
2009 08 13	CP	1W	2009.08.17	2009.08.24	Repo	Fixed rate tender	0.050	633.0	633.0	
2009 08 14	CP	1W	2009.08.18	2009.08.25	Repo	Fixed rate tender	0.050	1 120.0	1 120.0	
2009 08 17	CP	1W	2009.08.19	2009.08.26	Swaps	Fixed rate tender	-0.850	7 558.0	7 558.0	
2009 08 17	CP	1W	2009.08.19	2009.08.26	Repo	Fixed rate tender	0.050	1 050.0	1 050.0	
2009 08 18	CT	1W	2009.08.19	2009.08.26	SNB Bills	Variable rate tender	0.010	23 631.0	10 037.0	
2009 08 18	CP	1W	2009.08.20	2009.08.27	Repo	Fixed rate tender	0.050	1 030.0	1 030.0	
2009 08 19	CP	1W	2009.08.21	2009.08.28	Repo	Fixed rate tender	0.050	3 425.0	3 425.0	
2009 08 20	CP	1W	2009.08.24	2009.08.31	Repo	Fixed rate tender	0.050	1 077.0	1 077.0	
2009 08 21	CP	1W	2009.08.25	2009.09.01	Repo	Fixed rate tender	0.050	1 080.0	1 080.0	
2009 08 21	CP	Non—Std	2009.08.25	2009.11.24	Repo	Fixed rate tender	0.050	1 200.0	1 200.0	
2009 08 24	CP	1W	2009.08.26	2009.09.02	Repo	Fixed rate tender	0.050	172.0	172.0	
2009 08 24	CP	1W	2009.08.26	2009.09.02	Swaps	Fixed rate tender	-0.830	8 205.0	8 205.0	
2009 08 25	CT	1W	2009.08.26	2009.09.02	SNB Bills	Variable rate tender	0.005	13 296.0	5 001.0	
2009 08 25	CP	1W	2009.08.27	2009.09.03	Repo	Fixed rate tender	0.050	1 010.0	1 010.0	
2009 08 26	CP	1W	2009.08.28	2009.09.04	Repo	Fixed rate tender	0.050	3 000.0	3 000.0	
2009 08 27	CP	1W	2009.08.31	2009.09.07	Repo	Fixed rate tender	0.050	1 686.0	1 686.0	
2009 08 28	CP	1W	2009.09.01	2009.09.08	Repo	Fixed rate tender	0.050	1 257.0	1 257.0	
2009 08 31	CP	1W	2009.09.02	2009.09.09	Repo	Fixed rate tender	0.050	650.0	650.0	
2009 08 31	CP	1W	2009.09.02	2009.09.09	Swaps	Fixed rate tender	-0.810	8 244.0	8 244.0	

¹ CP = Cash Provider/Geldgeber; CT = Cash Taker/Geldnehmer.
CP = cash provider (SNB); CT = cash taker (SNB).

² Repo Quotation: Durchschnittssatz; Repo tender, SNB Bills: Rendite basierend auf tiefstem akzeptierten Preis; Swaps: Terminauf- bzw. abschlag.
Repo quotation; average rate; repo tender, SNB Bills: yield based on lowest accepted price; swaps: forward premium or discount.

A52 Repo-Sätze der SNB Repo rates of the SNB

Liquiditätszuführende Transaktionen / Transactions creating liquidity

In Prozent / In percent

Jahresende ¹ Monatsende ¹ End of year ¹ End of month ¹	Sätze für Kontrakte mit Laufzeiten von Rates for contracts with a maturity of				Tag ¹ Date ¹	Sätze für Kontrakte mit Laufzeiten von Rates for contracts with a maturity of			
	1 Tag (overnight) 1 day (overnight)	1 Woche 1 week	2 Wochen 2 weeks	3 Wochen 3 weeks		1 Tag (overnight) 1 day (overnight)	1 Woche 1 week	2 Wochen 2 weeks	3 Wochen 3 weeks
	1	2	3	4		1	2	3	4
1999	5.250	1.100	2.750	.	2009 08 01
2000	3.500	3.200	3.200	3.200	2009 08 02
2001	1.600	1.590	1.650	.	2009 08 03	.	0.050	.	.
2002	0.500	0.500	0.500	0.510	2009 08 04	.	0.050	.	.
2003	0.110	0.110	0.110	0.110	2009 08 05	.	0.050	.	.
2004	0.550	0.540	.	.	2009 08 06	.	0.050	.	.
2005	0.700	0.730	0.700	.	2009 08 07	.	0.050	.	.
2006	.	1.900	1.890	.	2009 08 08
2007	.	2.050	.	2.100	2009 08 09
2008	.	0.050	.	0.050	2009 08 10	.	0.050	.	.
2008 08	.	1.900	.	.	2009 08 11	.	0.050	.	.
2008 09	1.900	1.750	.	.	2009 08 12	.	0.050	.	.
2008 10	1.650	1.000	.	.	2009 08 13	.	0.050	.	.
2008 11	.	0.100	.	.	2009 08 14	.	0.050	.	.
2008 12	.	0.050	.	0.050	2009 08 15
2009 01	.	0.050	.	.	2009 08 16
2009 02	.	0.050	.	.	2009 08 17	.	0.050	.	.
2009 03	.	0.050	.	.	2009 08 18	.	0.050	.	.
2009 04	.	0.050	0.050	.	2009 08 19	.	0.050	.	.
2009 05	.	0.050	0.050	.	2009 08 20	.	0.050	.	.
2009 06	.	0.050	.	.	2009 08 21	.	0.050	.	.
2009 07	.	0.050	.	.	2009 08 22
2009 08	.	0.050	.	.	2009 08 23
					2009 08 24	.	0.050	.	.
					2009 08 25	.	0.050	.	.
					2009 08 26	.	0.050	.	.
					2009 08 27	.	0.050	.	.
					2009 08 28	.	0.050	.	.
					2009 08 29
					2009 08 30
					2009 08 31	.	0.050	.	.
					2009 09 01	.	0.050	.	.
					2009 09 02	.	0.050	.	.
					2009 09 03	.	0.050	.	.
					2009 09 04	.	0.050	.	.
					2009 09 05
					2009 09 06
					2009 09 07	.	0.050	.	.
					2009 09 08	.	0.050	.	.
					2009 09 09	.	0.050	.	.
					2009 09 10	.	0.050	.	.
					2009 09 11	.	0.050	.	.
					2009 09 12
					2009 09 13
					2009 09 14	.	0.050	.	.
					2009 09 15	.	0.050	.	.

¹ Zuordnung auf Basis Abschlussstag.
By date of conclusion.

A6 Mindestreserven: Erfüllung in der Unterlegungsperiode Minimum reserves: compliance in reporting period

In Millionen Franken / In CHF millions

Periode ¹	Erfordernis Requirement	Anrechenbare Aktiven Eligible assets			Übererfüllung Compliance in excess of requirement	Erfüllungsgrad in % Compliance in percent of requirement	Zinssatz ² Interest rate ²	
		Giroguthaben Sight deposits	Noten und Münzen Banknotes and coins	Total (2 + 3)				
Period ¹	Requirement	1	2	3	4	5	6	7
2005	7 960	4 959	5 036	9 995	2 035	126	.	
2006	8 404	5 191	5 359	10 550	2 146	126	.	
2007	9 009	5 076	6 006	11 082	2 074	123	5.90	
2008	9 239	38 319	7 431	45 750	36 512	495	4.02	
2008 07	9 295	5 183	5 675	10 858	1 564	117	5.87	
2008 08	9 097	5 089	5 567	10 656	1 559	117	5.83	
2008 09	8 984	7 610	6 433	14 043	5 059	156	5.24	
2008 10	9 039	7 835	6 600	14 435	5 396	160	4.43	
2008 11	9 162	24 605	6 559	31 164	22 002	340	4.05	
2008 12	9 239	38 319	7 431	45 750	36 512	495	4.02	
2009 01	9 096	46 103	6 403	52 506	43 410	577	4.03	
2009 02	8 990	46 023	6 503	52 526	43 536	584	4.02	
2009 03	8 937	67 957	6 515	74 472	65 535	833	4.02	
2009 04	8 910	66 641	6 342	72 983	64 073	819	4.03	
2009 05	8 917	60 580	5 841	66 421	57 504	745	4.02	
2009 06	8 783	66 911	5 739	72 650	63 867	827	4.02	
2009 07	4.02	

¹ Periode vom 20. Januar eines Jahres bis zum 19. Januar des Folgejahres resp. vom 20. eines Monats bis zum 19. des Folgemonats.
Period from the 20th January of one year to the 19th January of the following year or from the 20th of one month to the 19th of the following month.

² Zinspflicht bei Nichterfüllen des Mindestreserve-Erfordernisses.
Interest obligation in the event of non-compliance with the minimum reserve requirement.

A7 Offizielle Zinssätze Official interest rates

In Prozent / In percent

Jahresende Monatsende	Schweiz	USA	Japan	Vereinigtes Königreich	Euro- währungs- gebiet/EZB	Tagesende	Schweiz	USA	Japan	Vereinigtes Königreich	Euro- währungs- gebiet/EZB
End of year End of month	Switzer- land	United States	Japan	United Kingdom	Euro area/ ECB	End of day	Switzer- land	United States	Japan	United Kingdom	Euro area/ ECB
	Sondersatz Engpass- finanzie- rungs- fazilität ¹	Diskont- satz ²	Diskont- satz	Basiszins- satz ³	Mindest- bietungs- satz ⁴		Sondersatz Engpass- finanzie- rungs- fazilität ¹	Diskont- satz ²	Diskont- satz	Basiszins- satz ³	Mindest- bietungs- satz ⁴
	Special rate bottleneck financing facility ¹	Discount rate ²	Discount rate	Base rate ³	Minimum bid rate ⁴		Special rate bottleneck financing facility ¹	Discount rate ²	Discount rate	Base rate ³	Minimum bid rate ⁴
	1	2	3	4	5		1	2	3	4	5
1999	5.250	5.00	0.50	5.50	.	2009 08 01					
2000	5.875	6.00	0.50	6.00	4.750	2009 08 02					
2001	3.750	1.25	0.10	4.00	3.250	2009 08 03	0.520	0.50	0.30	0.50	.
2002	2.750	0.75	0.10	4.00	2.750	2009 08 04	0.520	0.50	0.30	0.50	.
2003	2.250	2.00	0.10	3.75	2.000	2009 08 05	0.520	0.50	0.30	0.50	1.000
2004	2.510	3.25	0.10	4.75	2.000	2009 08 06	0.520	0.50	0.30	0.50	.
2005	2.520	5.25	0.10	4.50	2.250	2009 08 07	0.520	0.50	0.30	0.50	.
2006	3.680	6.25	0.40	5.00	3.500	2009 08 08					
2007	3.840	4.75	0.75	5.50	4.000	2009 08 09					
2008	2.020	0.50	0.30	2.00	2.500	2009 08 10	0.520	0.50	0.30	0.50	.
2008 08	3.840	2.25	0.75	5.00	4.250	2009 08 11	0.520	0.50	0.30	0.50	.
2008 09	3.560	2.25	0.75	5.00	4.250	2009 08 12	0.510	0.50	0.30	0.50	1.000
2008 10	2.520	1.25	0.50	4.50	3.750	2009 08 13	0.520	0.50	0.30	0.50	.
2008 11	2.030	1.25	0.50	3.00	3.250	2009 08 14	0.520	0.50	0.30	0.50	.
2008 12	2.020	0.50	0.30	2.00	2.500	2009 08 15					
2009 01	0.520	0.50	0.30	1.50	2.000	2009 08 16					
2009 02	0.530	0.50	0.30	1.00	2.000	2009 08 17	0.510	0.50	0.30	0.50	.
2009 03	0.520	0.50	0.30	0.50	1.500	2009 08 18	0.520	0.50	0.30	0.50	.
2009 04	0.530	0.50	0.30	0.50	1.250	2009 08 19	0.520	0.50	0.30	0.50	1.000
2009 05	0.520	0.50	0.30	0.50	1.000	2009 08 20	0.510	0.50	0.30	0.50	.
2009 06	0.520	0.50	0.30	0.50	1.000	2009 08 21	0.520	0.50	0.30	0.50	.
2009 07	0.510	0.50	0.30	0.50	1.000	2009 08 22					
2009 08	0.520	0.50	0.30	0.50	1.000	2009 08 23					
						2009 08 24	0.520	0.50	0.30	0.50	.
						2009 08 25	0.520	0.50	0.30	0.50	.
						2009 08 26	0.520	0.50	0.30	0.50	1.000
						2009 08 27	0.520	0.50	0.30	0.50	.
						2009 08 28	0.520	0.50	0.30	0.50	.
						2009 08 29					
						2009 08 30					
						2009 08 31	0.520	0.50	0.30	.	.
						2009 09 01	0.520	0.50	0.30	0.50	.
						2009 09 02	0.520	0.50	0.30	0.50	1.000
						2009 09 03	0.520	0.50	0.30	0.50	.
						2009 09 04	0.520	0.50	0.30	0.50	.
						2009 09 05					
						2009 09 06					
						2009 09 07	0.520	.	0.30	0.50	.
						2009 09 08	0.520	0.50	0.30	0.50	.
						2009 09 09	0.520	0.50	0.30	0.50	1.000
						2009 09 10	0.520	0.50	0.30	0.50	.
						2009 09 11	0.520	0.50	0.30	0.50	.
						2009 09 12					
						2009 09 13					
						2009 09 14	0.520	0.50	0.30	0.50	.
						2009 09 15	0.520	0.50	0.30	0.50	.

¹ Bis 30. April 2004 Lombardsatz. Ab 1. Mai 2004 Repo-Overnight-Index (SNB) vom Vortag + 200 Basispunkte. Ab 1. Januar 2009 Repo-Overnight-Index (SNB) vom Vortag + 50 Basispunkte. Ab 25. August 2009 SARON (Swiss Average Rate Overnight), 12.00 Uhr Fixing + 50 Basispunkte.

Until 30 April 2004, Lombard rate. As of 1 May 2004, Repo Overnight Index (SNB) of the previous day, + 200 basis points. As of 1 January 2009, Repo Overnight Index (SNB) of the previous day, + 50 basis points. As of 25 August 2009, SARON (Swiss Average Rate Overnight) 12.00 noon fixing, + 50 basis points.

² Bis 8. Januar 2003 Adjustment Credit Rate. Ab 9. Januar 2003 Primary Credit Rate.
Until 8 January 2003, Adjustment Credit Rate. As of 9 January 2003, Primary Credit Rate.

³ Basiszinssatz der Geschäftsbanken für erstklassige Schuldner.
Base rate of commercial banks for prime borrowers.

⁴ Für Hauptrefinanzierungsgeschäfte (Zinstender).
For main refinancing operations (rate tender).

B1 Notenbankgeldmenge Monetary base

Bestand / Level

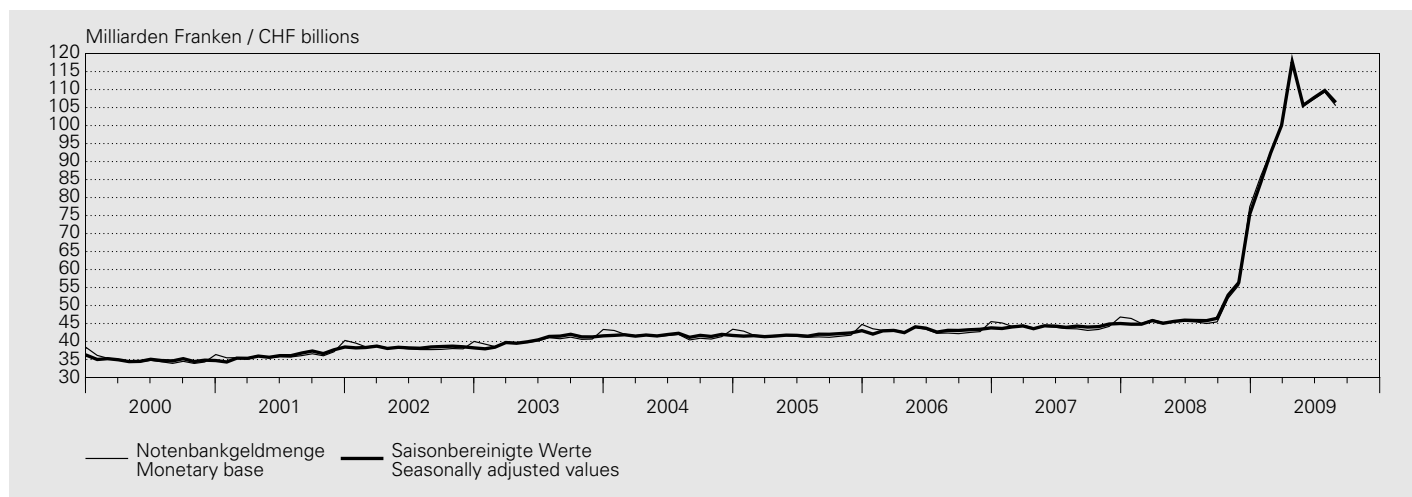

In Millionen Franken / In CHF millions

Jahr ¹ Monat ²	Entstehung Origination					Notenbankgeldmenge (1 + 2 + 3 + 4 - 5)	
	Währungsreserven ³	Wertschriften- portefeuille	Devisenswaps	Geldmarktgeschäfte ⁴	Sonstiges ⁵	Monetary base (1 + 2 + 3 + 4 - 5)	
Year ¹ Month ²	Reserve assets ³	Securities portfolio	Foreign currency swaps	Money market transactions ⁴	Other ⁵		
	1	2	3	4	5	6	
1999	61 350	4 919	4 715	16 874	53 358	34 500	
2000	80 377	4 970	339	19 313	70 202	34 797	
2001	87 556	5 747	.	17 487	74 492	36 299	
2002	86 459	6 396	.	21 582	76 053	38 384	
2003	85 814	7 420	.	23 204	76 026	40 412	
2004	86 849	7 580	.	22 119	74 840	41 708	
2005	77 276	5 946	.	21 014	62 365	41 871	
2006	76 349	5 259	.	20 786	59 270	43 124	
2007	80 327	4 467	.	21 749	62 345	44 198	
2008	82 597	3 773	.	33 197	70 005	49 562	
2008 08	80 966	3 699	.	33 264	72 933	44 996	
2008 09	81 464	3 667	.	37 365	77 043	45 453	
2008 10	83 638	3 670	.	41 551	76 827	52 032	
2008 11	83 862	3 636	.	33 956	65 824	55 630	
2008 12	82 483	3 522	.	47 199	55 786	77 418	
2009 01	78 181	3 515	.	38 365	34 135	85 926	
2009 02	78 661	3 523	.	39 126	28 718	92 592	
2009 03	83 365	3 867	.	41 030	27 942	100 320	
2009 04	91 319	5 011	.	52 881	31 258	117 953	
2009 05	92 656	5 624	.	51 658	44 517	105 421	
2009 06	97 783	6 053	.	41 903	38 427	107 312	
2009 07	116 608	6 283	.	34 794	48 379	109 306	
2009 08	117 033	6 263	.	37 275	55 049	105 522	

¹ Durchschnitt aus Monatswerten.
Average of monthly data.

² Durchschnitt aus Tageswerten.
Average of daily data.

³ Gold und Forderungen aus Goldgeschäften + Devisenanlagen (ohne Devisen-Swaps zwischen den Banken und der SNB) + Reserveposition beim IWF + Internationale Zahlungsmittel + Währungshilfekredite (bis März 1998 abzüglich Girokonten ausländischer Banken und Institutionen).
Gold holdings and claims from gold transactions + foreign currency investments (excluding foreign currency swaps between the banks and the SNB) + reserve position in the IMF + international payment instruments + monetary assistance loans (until March 1998, less sight deposits of foreign banks and institutions).

⁴ Forderungen aus Repo-Geschäften in Schweizer Franken + Inländische Geldmarktforderungen + Lombardvorschüsse.
Claims from repo transactions in CHF + domestic money market claims + Lombard advances.

⁵ Saldo der verbleibenden Bilanzpositionen (ab April 1998 inklusive Girokonten ausländischer Banken und Institutionen).

Balance of the remaining balance sheet positions (as of April 1998, including sight deposits of foreign banks and institutions).

Bestand / Level

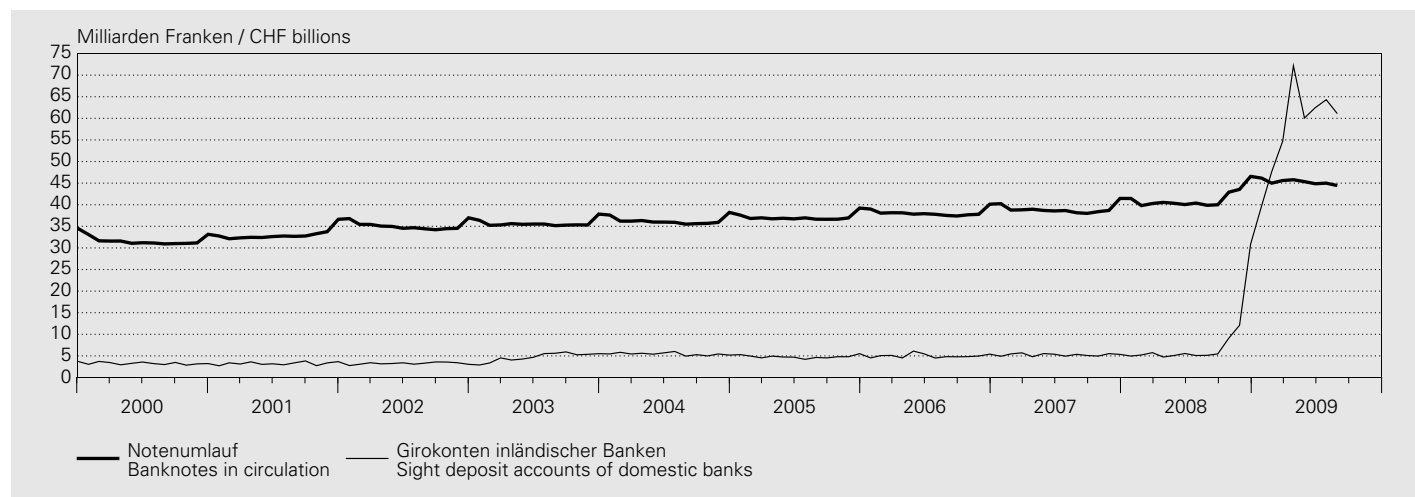

In Millionen Franken / In CHF millions

Jahr ¹ Monat ²	Verwendung Utilisation		Girokonten inländischer Banken ³		Notenbankgeldmenge (1 + 3)		Saisonbereinigte Notenbankgeldmenge ⁴		Saison- faktor (5 / 7) Seasonal factor (5 / 7)
	Notenumlauf Banknotes in circulation	% ⁵	Sicht deposit accounts of domestic banks ³	% ⁵	Monetary base (1 + 3)	% ⁵	Seasonally adjusted monetary base ⁴	% ⁵	
Year ¹ Month ²	1	2	3	4	5	6	7	8	9
1999	30 810	4.2	3 690	- 9.2	34 500	2.6	34 457	2.4	.
2000	31 550	2.4	3 246	- 12.0	34 797	0.9	34 800	1.0	.
2001	33 047	4.7	3 252	0.2	36 299	4.3	36 304	4.3	.
2002	35 126	6.3	3 258	0.2	38 384	5.7	38 385	5.7	.
2003	35 663	1.5	4 750	45.8	40 412	5.3	40 418	5.3	.
2004	36 264	1.7	5 444	14.6	41 708	3.2	41 712	3.2	.
2005	37 062	2.2	4 810	- 11.7	41 871	0.4	41 879	0.4	.
2006	38 110	2.8	5 014	4.2	43 124	3.0	43 130	3.0	.
2007	38 943	2.2	5 255	4.8	44 198	2.5	44 198	2.5	.
2008	41 306	6.1	8 256	57.1	49 562	12.1	49 562	12.1	.
2008 08	39 864	4.5	5 132	- 4.3	44 996	3.4	45 794	3.4	0.983
2008 09	39 993	5.3	5 460	7.3	45 453	5.5	46 451	5.5	0.979
2008 10	42 909	11.8	9 123	84.0	52 032	20.0	52 888	19.9	0.984
2008 11	43 548	12.6	12 082	118.6	55 630	25.9	56 374	25.7	0.987
2008 12	46 558	12.3	30 860	477.3	77 418	65.4	75 381	67.5	1.027
2009 01	46 151	11.4	39 775	701.6	85 926	85.2	84 142	87.8	1.021
2009 02	44 993	13.1	47 599	812.4	92 592	105.7	92 362	106.1	1.002
2009 03	45 596	13.2	54 724	851.2	100 320	117.9	100 067	118.4	1.003
2009 04	45 788	13.0	72 165	1 422.5	117 953	160.5	117 709	161.2	1.002
2009 05	45 342	12.4	60 079	1 077.6	105 421	132.0	105 595	131.6	0.998
2009 06	44 859	12.0	62 453	1 024.3	107 312	135.4	107 695	134.5	0.996
2009 07	44 995	11.4	64 311	1 165.2	109 306	140.4	109 724	139.4	0.996
2009 08	44 433	11.5	61 089	1 090.4	105 522	134.5	106 411	132.4	0.992

¹ Durchschnitt aus Monatswerten.
Average of monthly data.

² Durchschnitt aus Tageswerten.
Average of daily data.

³ Girokonten: Ab 1995 bereinigt um Bestände von Nicht-Banken (vgl. Textteil der Monatsberichte Januar und Februar 1995). Die Veränderungsdaten der Girokonten inländischer Banken und der Notenbankgeldmengen beziehen sich im Jahre 1995 auf Werte, die um Bestände von Nicht-Banken bereinigt worden sind. Sight deposit accounts: as of 1995, adjusted for holdings of non-banks (cf. commentaries in the Monthly Statistical Bulletins of January and February 1995). The rates of change of the sight deposit accounts of domestic banks and those of the monetary base, in 1995, refer to data that have been adjusted for holdings of non-banks.

⁴ Das Saisonbereinigungsverfahren ist im Textteil des *Statistischen Monatshefts* Nr. 2/2004 der SNB beschrieben. The procedure for the seasonal adjustment of the monetary base is described in the commentary of the SNB's *Monthly Statistical Bulletin* 2/2004.

⁵ Veränderung gegenüber dem entsprechenden Vorjahresmonat.
Change from the corresponding month of the previous year.

B2 Geldmengen¹ M₁, M₂ und M₃ Monetary aggregates¹ M₁, M₂ and M₃

Bestand / Level

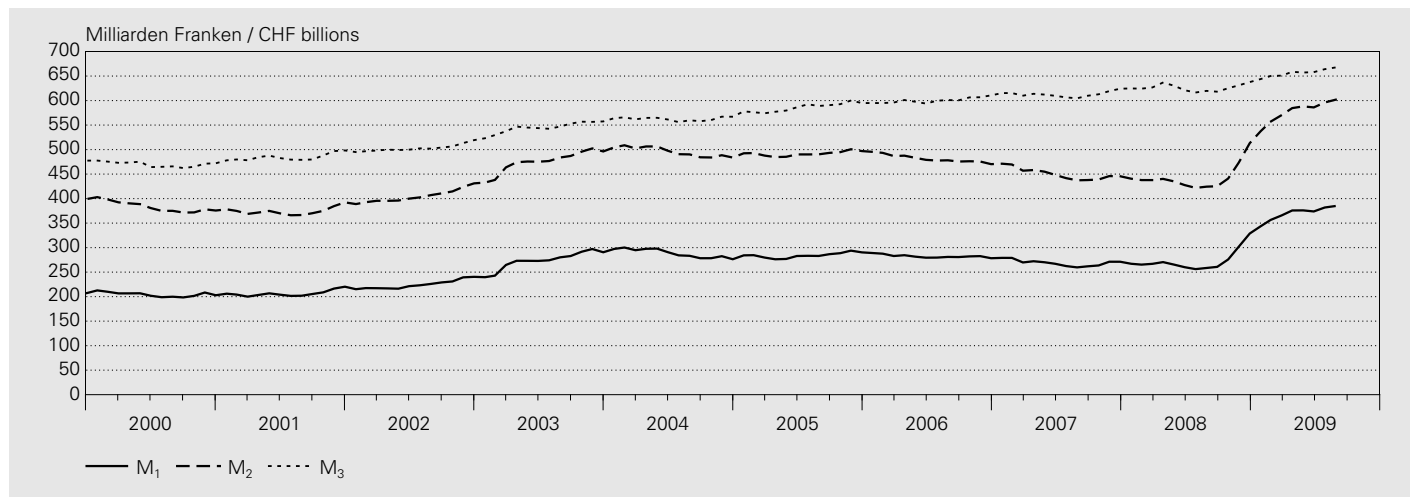

In Millionen Franken / In CHF millions

Jahr ^{2,4} Monat ^{3,4}	Inkl. Fürstentum Liechtenstein Incl. the Principality of Liechtenstein							
	Bargeldumlauf	Sichteinlagen	Einlagen auf Transaktions- konti ⁵	Geldmenge M ₁ (1 + 2 + 3)	Spareinlagen ⁶	Geldmenge M ₂ (4 + 5)	Termineinlagen	Geldmenge M ₃ (6 + 7)
Year ^{2,4} Month ^{3,4}	Currency in circulation	Sight deposits	Deposits in transaction accounts ⁵	Monetary aggregate M ₁ (1 + 2 + 3)	Savings deposits ⁶	Monetary aggregate M ₂ (4 + 5)	Time deposits	Monetary aggregate M ₃ (6 + 7)
	1	2	3	4	5	6	7	8
1999	28 915	105 917	73 595	208 427	196 593	405 020	73 516	478 537
2000	29 599	101 029	73 901	204 530	178 855	383 385	86 642	470 027
2001	31 119	100 342	75 067	206 528	167 866	374 394	109 979	484 374
2002	32 790	110 665	80 952	224 407	180 440	404 847	98 142	502 989
2003	33 207	150 151	90 187	273 545	201 555	475 100	69 806	544 906
2004	33 687	161 739	93 047	288 473	207 141	495 614	66 923	562 537
2005	34 409	153 218	96 551	284 178	207 425	491 603	94 297	585 900
2006	35 235	149 325	97 889	282 449	199 101	481 550	118 723	600 273
2007	35 956	140 804	92 164	268 923	181 621	450 545	162 239	612 783
2008	37 503	144 557	91 019	273 078	170 070	443 148	182 862	626 010
2008 08	36 292	132 795	89 397	258 484	165 882	424 366	195 386	619 752
2008 09	36 726	134 877	89 121	260 724	164 447	425 171	192 934	618 105
2008 10	39 009	147 426	89 385	275 820	165 089	440 909	184 216	625 125
2008 11	39 869	165 371	96 684	301 924	171 545	473 469	157 608	631 077
2008 12	42 798	187 635	98 319	328 752	184 321	513 073	124 627	637 700
2009 01	40 782	200 338	102 490	343 610	193 962	537 572	106 336	643 908
2009 02	41 192	207 871	107 404	356 467	200 526	556 993	93 117	650 110
2009 03	42 221	216 915	106 510	365 646	204 574	570 220	80 632	650 852
2009 04	41 567	224 838	109 380	375 785	208 813	584 598	74 024	658 622
2009 05	41 365	223 954	110 636	375 955	212 148	588 103	69 107	657 210
2009 06	41 637	221 938	110 216	373 791	212 238	586 029	71 945	657 974
2009 07	40 984	230 007	110 830	381 821	214 271	596 092	67 925	664 017
2009 08	41 147	231 037	112 753	384 937	216 886	601 823	65 773	667 596

Veränderung gegenüber dem entsprechenden Vorjahresmonat / Change from the corresponding month of the previous year

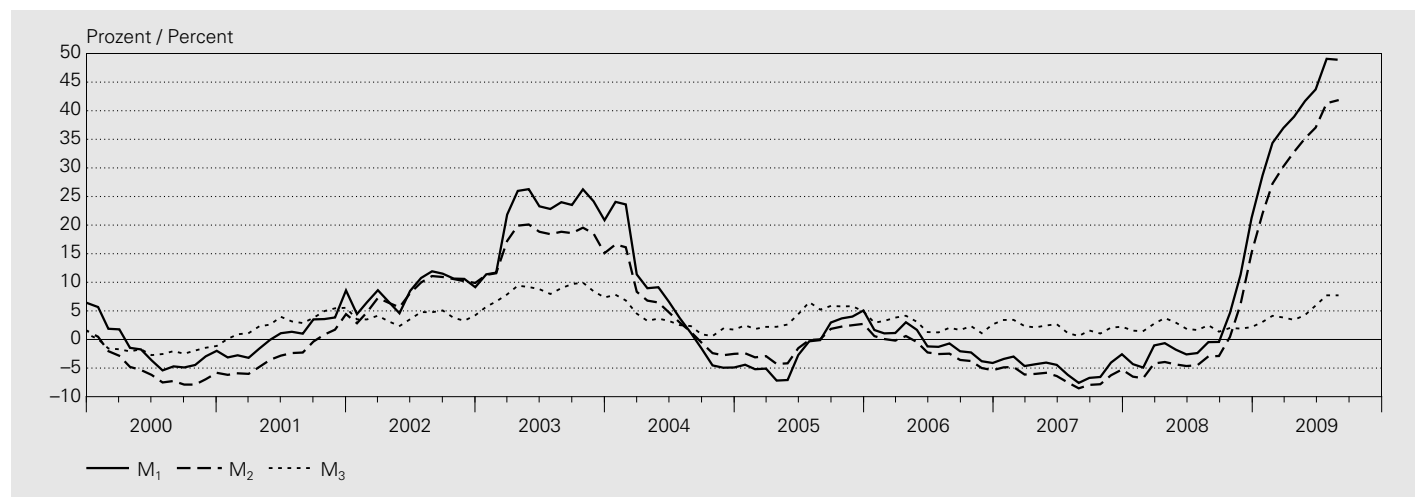

In Prozent / In percent

Jahr ⁴ Monat ⁴	Inkl. Fürstentum Liechtenstein Incl. the Principality of Liechtenstein							
	Bargeldumlauf	Sichteinlagen	Einlagen auf Transaktions- konti ⁵	Geldmenge M ₁	Spareinlagen ⁶	Geldmenge M ₂	Termineinlagen	Geldmenge M ₃
Year ⁴ Month ⁴	Currency in circulation	Sight deposits	Deposits in transaction accounts ⁵	Monetary aggregate M ₁	Savings deposits ⁶	Monetary aggregate M ₂	Time deposits	Monetary aggregate M ₃
	1	2	3	4	5	6	7	8
1999	3.4	11.2	7.0	8.6	-2.5	2.9	-8.3	1.0
2000	2.4	-4.6	0.4	-1.9	-9.0	-5.3	17.9	-1.8
2001	5.1	-0.7	1.6	1.0	-6.1	-2.3	26.9	3.1
2002	5.4	10.3	7.8	8.7	7.5	8.1	-10.8	3.8
2003	1.3	35.7	11.4	21.9	11.7	17.4	-28.9	8.3
2004	1.4	7.7	3.2	5.5	2.8	4.3	-4.1	3.2
2005	2.1	-5.3	3.8	-1.5	0.1	-0.8	40.9	4.2
2006	2.4	-2.5	1.4	-0.6	-4.0	-2.0	25.9	2.5
2007	2.0	-5.7	-5.8	-4.8	-8.8	-6.4	36.7	2.1
2008	4.3	2.7	-1.2	1.5	-6.4	-1.6	12.7	2.2
2008 08	3.0	-1.0	-1.0	-0.5	-6.6	-3.0	16.7	2.5
2008 09	4.0	-0.6	-1.9	-0.4	-6.5	-2.9	12.2	1.4
2008 10	9.9	6.6	-0.4	4.6	-5.8	0.5	5.9	2.0
2008 11	10.5	16.0	4.4	11.3	-1.8	6.2	-9.1	1.9
2008 12	10.2	31.6	9.5	21.2	5.7	15.1	-30.2	2.2
2009 01	11.7	41.9	14.7	28.7	11.8	22.0	-42.3	3.1
2009 02	13.2	50.9	17.8	34.4	16.3	27.2	-50.1	4.1
2009 03	15.6	54.5	18.3	37.0	19.8	30.3	-57.3	3.8
2009 04	13.6	56.5	21.3	39.0	23.0	32.8	-62.3	3.4
2009 05	13.7	61.8	22.2	41.7	25.0	35.2	-64.6	4.3
2009 06	13.8	65.9	22.8	43.7	26.7	37.1	-62.8	5.9
2009 07	12.7	75.0	25.5	49.1	29.3	41.3	-65.1	7.7
2009 08	13.4	74.0	26.1	48.9	30.7	41.8	-66.3	7.7

¹ Definition 1995. Abgrenzung und Berechnung vgl. *Quartalsheft* 1/1995.
Definition of 1995. For the delimitation and calculation, cf. *Quarterly Bulletin* 1/1995.

² Durchschnitt aus Monatsendwerten.
Average of end-of-month data.

³ Monatsendwerte.
End-of-month data.

⁴ 2009: provisorische Werte.
2009: provisional data.

⁵ Einlagen auf den Spar- und Depositenkonti, die vor allem Zahlungszwecken dienen.
Deposits in savings and deposit accounts serving mainly payment purposes.

⁶ Einlagen auf Spar- und Depositenkonti abzüglich die unter diesen Positionen enthaltenen Einlagen zu Zahlungszwecken abzüglich Vorsorgegelder.
Deposits in savings and deposit accounts less deposits serving mainly payment purposes included in these positions less funds in mandatory occupational pension schemes and voluntary individual savings.

B3 Kassenliquidität – Liquidität I¹ / Cash liquidity – liquidity I¹

In Millionen Franken / In CHF millions

Unterlegungsperiode ² Reporting period ²	Greifbare Mittel ³ Available funds ³	Geforderte Mittel ⁴ Required funds ⁴	Liquiditätsgrad I in % (1 / 2) Liquidity ratio I in % (1 / 2)	1	2	3
Kantonalbanken / Cantonal banks						
1999	2 601	1 517				172
2000	2 103	1 608				131
2001	2 336	1 722				136
2002	2 330	1 684				138
2003	2 443	1 668				146
2004	2 200	1 757				125
2005	.	.				.
2006	.	.				.
2007	.	.				.
2008	.	.				.
2008 06	.	.				.
2008 07	.	.				.
2008 08	.	.				.
2008 09	.	.				.
2008 10	.	.				.
2008 11	.	.				.
2008 12	.	.				.
2009 01	.	.				.
2009 02	.	.				.
2009 03	.	.				.
2009 04	.	.				.
2009 05	.	.				.
2009 06	.	.				.
Grossbanken / Big banks						
1999		4 175		3 156		132
2000		3 207		3 102		103
2001		3 863		3 619		107
2002		3 724		3 656		102
2003		4 178		3 917		107
2004		4 420		4 306		103
2005		.		.		.
2006		.		.		.
2007		.		.		.
2008		.		.		.
2008 06		.		.		.
2008 07		.		.		.
2008 08		.		.		.
2008 09		.		.		.
2008 10		.		.		.
2008 11		.		.		.
2008 12		.		.		.
2009 01		.		.		.
2009 02		.		.		.
2009 03		.		.		.
2009 04		.		.		.
2009 05		.		.		.
2009 06		.		.		.
Regionalbanken und Sparkassen Regional banks and savings banks						
1999	1 423	374				381
2000	1 150	391				294
2001	1 156	415				279
2002	1 295	422				307
2003	1 332	475				281
2004	1 212	472				257
2005	.	.				.
2006	.	.				.
2007	.	.				.
2008	.	.				.
2008 06	.	.				.
2008 07	.	.				.
2008 08	.	.				.
2008 09	.	.				.
2008 10	.	.				.
2008 11	.	.				.
2008 12	.	.				.
2009 01	.	.				.
2009 02	.	.				.
2009 03	.	.				.
2009 04	.	.				.
2009 05	.	.				.
2009 06	.	.				.
Raiffeisenbanken⁵ / Raiffeisen banks⁵						
1999		827		349		237
2000		796		377		211
2001		819		448		183
2002		806		434		186
2003		1 216		606		201
2004		1 346		673		200
2005		.		.		.
2006		.		.		.
2007		.		.		.
2008		.		.		.
2008 06		.		.		.
2008 07		.		.		.
2008 08		.		.		.
2008 09		.		.		.
2008 10		.		.		.
2008 11		.		.		.
2008 12		.		.		.
2009 01		.		.		.
2009 02		.		.		.
2009 03		.		.		.
2009 04		.		.		.
2009 05		.		.		.
2009 06		.		.		.
Übrige Banken / Other banks						
1999		.				243
2000	1 932	1 103				175
2001	1 782	1 038				172
2002	1 791	1 038				173
2003	2 628	1 132				232
2004	1 905	1 082				176
2005	.	.				.
2006	.	.				.
2007	.	.				.
2008	.	.				.
2008 06	.	.				.
2008 07	.	.				.
2008 08	.	.				.
2008 09	.	.				.
2008 10	.	.				.
2008 11	.	.				.
2008 12	.	.				.
2009 01	.	.				.
2009 02	.	.				.
2009 03	.	.				.
2009 04	.	.				.
2009 05	.	.				.
2009 06	.	.				.
Übrige Banken: davon ausländisch beherrschte Banken⁶ Other banks: foreign-controlled banks only⁶						
1999		1 100		390		282
2000		751		367		205
2001		683		382		179
2002		687		377		182
2003		1 027		451		228
2004		794		414		192
2005		.		.		.
2006		.		.		.
2007		.		.		.
2008		.		.		.
2008 06		.		.		.
2008 07		.		.		.
2008 08		.		.		.
2008 09		.		.		.
2008 10		.		.		.
2008 11		.		.		.
2008 12		.		.		.
2009 01		.		.		.
2009 02		.		.		.
2009 03		.		.		.
2009 04		.		.		.
2009 05		.		.		.
2009 06		.		.		.

Unterlegungsperiode ² Reporting period ²	Greifbare Mittel ³	Geforderte Mittel ⁴	Liquiditätsgrad I in % (1 / 2) Liquidity ratio I in % (1 / 2)	Unterlegungsperiode ² Reporting period ²	Greifbare Mittel ³	Geforderte Mittel ⁴	Liquiditätsgrad I in % (1 / 2) Liquidity ratio I in % (1 / 2)
	Available funds ³	Required funds ⁴			Available funds ³	Required funds ⁴	
	1	2	3		1	2	3
Filialen ausländischer Banken / Branches of foreign banks				Privatbankiers / Private bankers			
1999	266	141	188	1999	491	168	292
2000	268	153	175	2000	231	169	137
2001	193	140	138	2001	218	153	143
2002	196	147	133	2002	193	135	143
2003	285	129	221	2003	446	169	264
2004	237	128	185	2004	229	152	151
2005	.	.	.	2005	.	.	.
2006	.	.	.	2006	.	.	.
2007	.	.	.	2007	.	.	.
2008	.	.	.	2008	.	.	.
2008 06	.	.	.	2008 06	.	.	.
2008 07	.	.	.	2008 07	.	.	.
2008 08	.	.	.	2008 08	.	.	.
2008 09	.	.	.	2008 09	.	.	.
2008 10	.	.	.	2008 10	.	.	.
2008 11	.	.	.	2008 11	.	.	.
2008 12	.	.	.	2008 12	.	.	.
2009 01	.	.	.	2009 01	.	.	.
2009 02	.	.	.	2009 02	.	.	.
2009 03	.	.	.	2009 03	.	.	.
2009 04	.	.	.	2009 04	.	.	.
2009 05	.	.	.	2009 05	.	.	.
2009 06	.	.	.	2009 06	.	.	.
Total⁷				Total⁷			
1999	12 285	6 734	182	1999	12 285	6 734	182
2000	9 686	6 904	140	2000	9 686	6 904	140
2001	10 368	7 535	138	2001	10 368	7 535	138
2002	10 335	7 516	138	2002	10 335	7 516	138
2003	12 528	8 096	155	2003	12 528	8 096	155
2004	11 548	8 570	135	2004	11 548	8 570	135
2005	.	.	.	2005	.	.	.
2006	.	.	.	2006	.	.	.
2007	.	.	.	2007	.	.	.
2008	.	.	.	2008	.	.	.
2008 06	.	.	.	2008 06	.	.	.
2008 07	.	.	.	2008 07	.	.	.
2008 08	.	.	.	2008 08	.	.	.
2008 09	.	.	.	2008 09	.	.	.
2008 10	.	.	.	2008 10	.	.	.
2008 11	.	.	.	2008 11	.	.	.
2008 12	.	.	.	2008 12	.	.	.
2009 01	.	.	.	2009 01	.	.	.
2009 02	.	.	.	2009 02	.	.	.
2009 03	.	.	.	2009 03	.	.	.
2009 04	.	.	.	2009 04	.	.	.
2009 05	.	.	.	2009 05	.	.	.
2009 06	.	.	.	2009 06	.	.	.

- ¹ Bis Dezember 2004 gemäss Art. 19 BankV vom 25. November 1987. Ab Januar 2005 wird die bisherige Kassenliquidität – Liquidität I abgelöst durch die neuen Mindestreserven gemäss Art. 12–17 NBV vom 18. März 2004 (siehe neue Tabelle B3₁ Mindestreserven).
Until December 2004, pursuant to art. 19 of the Banking Ordinance of 25 November 1987. As of January 2005, the new minimum reserves pursuant to arts.12–17 of the National Bank Ordinance of 18 March 2004 (cf. new table B3₁ "Minimum reserves") replaced the former "Cash liquidity – liquidity I".
- ² Unterlegungsperiode: je vom 20. Tag eines Monats bis zum 19. Tag des Folgemonats (Jahr: 20. Dezember bis 19. Januar des folgenden Jahres).
Reporting period: from the 20th of a month to the 19th of the following month (year: from 20 December to 19 January of the following year).
- ³ Durchschnitt aus Tageswerten der Unterlegungsperiode.
Average of the daily data of the reporting period.
- ⁴ 2,5% des Durchschnitts aus den drei der Unterlegungsperiode vorausgehenden Monatsendwerten der kurzfristigen Verbindlichkeiten.
2.5% of the average of short-term liabilities at the end of each of the three months preceding the reporting period.
- ⁵ Die Angaben des Schweizer Verbandes der Raiffeisenbanken sind mit denen der Zentralbank konsolidiert.
The data of the Swiss Union of Raiffeisen Banks have been consolidated with those of the central bank.
- ⁶ Teil der Gruppe *Übrige Banken*.
Component of the *Other banks* category.
- ⁷ 339 Institute. Banken im Fürstentum Liechtenstein nicht enthalten.
339 institutes. Banks in the Principality of Liechtenstein are not included.

B31 Mindestreserven¹ Minimum reserves¹

In Millionen Franken / In CHF millions

Unterlegungsperiode ² Reporting period ²	Geforderte Aktiven ³ Required assets ³	Anrechenbare Aktiven ⁴ Eligible assets ⁴	Erfüllungsgrad in % (2 / 1) Compliance in % (2 / 1)	Noten und Münzen Banknotes and coins	Giroguthaben bei der Nationalbank Sight deposits with the National Bank	Erfüllungsgrad Giroguthaben in % (5 / 1) Compliance of sight deposits in % (5 / 1)
	1	2	3	4	5	6
Kantonalbanken / Cantonal banks						
2008 06	2 172	2 296	106	1 247	1 049	48
2008 07	2 165	2 473	114	1 261	1 212	56
2008 08	2 137	2 351	110	1 235	1 116	52
2008 09	2 097	2 772	132	1 271	1 501	72
2008 10	2 134	2 608	122	1 304	1 304	61
2008 11	2 241	7 616	340	1 342	6 274	280
2008 12	2 336	13 003	557	1 596	11 407	488
2009 01	2 370	7 480	316	1 339	6 141	259
2009 02	2 334	11 082	475	1 343	9 739	417
2009 03	2 335	16 419	703	1 393	15 027	644
2009 04	2 354	13 758	585	1 348	12 410	527
2009 05	2 404	10 921	454	1 357	9 565	398
2009 06	2 416	13 161	545	1 341	11 820	489
Grossbanken / Big banks						
2008 06	4 106	4 413	107	2 691	1 722	42
2008 07	4 018	4 223	105	2 620	1 604	40
2008 08	3 893	4 122	106	2 541	1 581	41
2008 09	3 858	5 175	134	3 350	1 825	47
2008 10	3 827	5 545	145	3 393	2 152	56
2008 11	3 794	10 885	287	3 323	7 562	199
2008 12	3 721	12 002	323	3 707	8 295	223
2009 01	3 574	20 420	571	3 091	17 329	485
2009 02	3 475	10 950	315	3 180	7 770	224
2009 03	3 400	23 777	699	3 099	20 678	608
2009 04	3 322	22 969	691	3 013	19 956	601
2009 05	3 274	20 779	635	2 475	18 305	559
2009 06	3 159	24 761	784	2 436	22 325	707
Total⁵						
2008 06	9 407	10 822	115	5 685	5 137	55
2008 07	9 295	10 858	117	5 675	5 183	56
2008 08	9 097	10 656	117	5 567	5 039	56
2008 09	8 984	14 043	156	6 433	7 610	85
2008 10	9 039	14 435	160	6 600	7 835	87
2008 11	9 162	31 164	340	6 559	24 605	269
2008 12	9 239	45 750	495	7 431	38 319	415
2009 01	9 096	52 506	577	6 403	46 103	507
2009 02	8 990	52 526	584	6 503	46 023	512
2009 03	8 937	74 472	833	6 515	67 957	760
2009 04	8 910	72 983	819	6 342	66 641	748
2009 05	8 917	66 421	745	5 841	60 580	679
2009 06	8 783	72 650	827	5 739	66 911	762

¹ Gemäss Art. 12–17 NBV vom 18. März 2004. Bis Ende Dezember 2004 siehe Tabelle B3 Kassenliquidität – Liquidität I.
Pursuant to Arts. 12–17 of the National Bank Ordinance of 18 March 2004. Until the end of December 2004, cf. table B3 "Cash liquidity – liquidity I".

² Unterlegungsperiode: je vom 20. Tag eines Monats bis zum 19. Tag des Folgemonats (2005 01: 20. Januar bis 19. Februar 2005).
Reporting period: from the 20th of a month to the 19th of the following month (2005 01: 20 January to 19 February 2005).

³ 2,5% des Durchschnitts aus den drei der Unterlegungsperiode vorausgehenden Monatsendwerten der massgeblichen Verbindlichkeiten.
2.5% of the average of the relevant liabilities at the end of the three months preceding the reporting period.

⁴ Durchschnitt aus Tageswerten der Unterlegungsperiode.
Average of the daily data of the reporting period.

⁵ 296 Institute.
296 institutes.

B4 Liquiditätsausweis (bis Ende 2004: Gesamtl liquidität – Liquidität II) ¹ Liquidity Statement (until the end of 2004: Total liquidity – liquidity II) ¹

In Millionen Franken / In CHF millions

Quartalsende	Liquide Aktiven ²		Geforderte Mittel ⁴	Überschussliquidität (1 – 3)	Liquiditätsgrad in % (1 / 3)
End of quarter	Liquid funds ²		Required funds ⁴	Surplus liquidity (1 – 3)	Liquidity ratio in % (1 / 3)
		davon / of which			
		Zusatzliquidität ³			
		Additional liquidity ³			
	1	2	3	4	5
Total ⁵					
2004 IV	279 171	.	181 633	97 539	154
2005 IV	324 151	.	213 381	110 771	152
2006 IV	360 524	1 999	248 086	112 439	145
2007 IV	461 305	1 999	269 866	191 439	171
2008 IV	510 999	2 983	252 291	258 707	203
2008 II	477 410	1 999	252 684	224 726	189
2008 III	439 017	1 998	229 024	209 993	192
2008 IV	510 999	2 983	252 291	258 707	203
2009 I	557 382	2 983	266 192	291 190	209
2009 II	540 244	2 983	224 917	315 327	240
Kantonalbanken / Cantonal banks					
2004 IV	22 101	.	13 335	8 766	166
2005 IV	24 364	.	14 042	10 322	174
2006 IV	28 198	525	15 339	12 859	184
2007 IV	31 461	561	16 045	15 416	196
2008 IV	52 446	840	19 927	32 519	263
2008 II	30 959	561	16 244	14 715	191
2008 III	33 681	562	15 877	17 804	212
2008 IV	52 446	840	19 927	32 519	263
2009 I	61 392	841	25 562	35 830	240
2009 II	61 014	841	23 357	37 657	261
Grossbanken / Big banks					
2004 IV	185 135	.	131 465	53 669	141
2005 IV	218 200	.	154 934	63 265	141
2006 IV	246 213	771	184 275	61 938	134
2007 IV	321 132	639	190 725	130 407	168
2008 IV	315 570	910	173 644	141 926	182
2008 II	336 362	639	172 144	164 218	195
2008 III	290 470	610	150 129	140 341	193
2008 IV	315 570	910	173 644	141 926	182
2009 I	333 939	910	177 765	156 174	188
2009 II	304 872	910	136 223	168 649	224
Regionalbanken und Sparkassen ⁶ / Regional banks and savings banks ⁶					
2004 IV	5 969	.	3 700	2 269	161
2005 IV	6 108	.	3 808	2 300	160
2006 IV	6 521	159	4 100	2 421	159
2007 IV	5 967	189	4 046	1 921	147
2008 IV	7 650	290	4 180	3 469	183
2008 II	5 900	189	4 048	1 853	146
2008 III	6 249	194	3 887	2 362	161
2008 IV	7 650	290	4 180	3 469	183
2009 I	7 933	289	4 259	3 674	186
2009 II	8 343	289	4 518	3 824	185
Raiffeisenbanken ⁷ / Raiffeisen banks ⁷					
2004 IV	4 272	.	3 931	341	109
2005 IV	6 184	.	4 461	1 723	139
2006 IV	7 155	225	4 810	2 345	149
2007 IV	8 318	347	5 833	2 485	143
2008 IV	6 801	536	5 843	958	116
2008 II	11 669	347	5 822	5 846	200
2008 III	7 665	359	4 864	2 800	158
2008 IV	6 801	536	5 843	958	116
2009 I	6 436	536	5 431	1 005	119
2009 II	8 832	536	6 211	2 620	142

¹ Gemäss Art. 15 bis 20 BankV.

Pursuant to arts. 15–20 of the Banking Ordinance.

² Abzüglich der verpfändeten, liquiden Aktiven, soweit sie für bestehende Verpflichtungen haften, einschliesslich Deckungsmarge.
Minus the pledged, liquid funds insofar as they cover existing liabilities, including the margin.

³ Ab 2006 zusätzliche, gesetzlich erforderliche Mittel zur Einlagensicherung gemäss Art. 19 BankV.
As of 2006, additional legally required funds for deposit guarantees pursuant to art. 19 Banking Ordinance.

⁴ 33% der kurzfristigen Verbindlichkeiten sowie ab 2006 auch Zusatzliquidität gemäss Art. 19 BankV.
33% of short-term liabilities plus, as of 2006, additional liquidity pursuant to art. 19 Banking Ordinance.

⁵ 304 Institute. Banken im Fürstentum Liechtenstein nicht enthalten.
304 institutes. Banks in the Principality of Liechtenstein are not included.

⁶ Inklusive Clientis AG (konsolidiert mit allen Clientis-Mitgliedbanken).
Including Clientis AG (consolidated with the data of all the Clientis member banks).

⁷ Die Angaben der Raiffeisen Schweiz Genossenschaft sind mit denen der gruppeneigenen Zentralbank konsolidiert.
The data of the Raiffeisen Switzerland Cooperative have been consolidated with those of the group's own central bank.

B4 Liquiditätsausweis (bis Ende 2004: Gesamtliquidität – Liquidität II)¹ Liquidity Statement (until the end of 2004: Total liquidity – liquidity II)¹

In Millionen Franken / In CHF millions

Quartalsende	Liquide Aktiven ²		Geforderte Mittel ⁴	Überschussliquidität (1 – 3)	Liquiditätsgrad in % (1 / 3)
End of quarter	Liquid funds ²		Required funds ⁴	Surplus liquidity (1 – 3)	Liquidity ratio in % (1 / 3)
		davon / of which			
		Zusatzliquidität ³			
		Additional liquidity ³			
	1	2	3	4	5

Übrige Banken / Other banks

2004 IV	52 470	.	26 528	25 941	198
2005 IV	61 164	.	33 100	28 064	185
2006 IV	65 022	279	36 588	28 434	178
2007 IV	78 658	246	48 214	30 443	163
2008 IV	108 819	379	44 152	64 667	246
2008 II	81 074	246	50 678	30 396	160
2008 III	86 327	254	50 239	36 088	172
2008 IV	108 819	379	44 152	64 667	246
2009 I	125 032	379	47 706	77 327	262
2009 II	136 999	379	50 062	86 937	274

Übrige Banken: davon ausländisch beherrschte Banken⁸ / Other banks: foreign-controlled banks only⁸

2004 IV	32 289	.	17 835	14 454	181
2005 IV	38 536	.	22 915	15 622	168
2006 IV	41 940	109	24 575	17 366	171
2007 IV	52 258	73	33 347	18 911	157
2008 IV	69 223	121	31 109	38 113	223
2008 II	53 430	73	35 426	18 003	151
2008 III	56 182	75	34 844	21 338	161
2008 IV	69 223	121	31 109	38 113	223
2009 I	73 100	121	33 265	39 835	220
2009 II	81 922	121	34 463	47 459	238

Filialen ausländischer Banken / Branches of foreign banks

2004 IV	3 553	.	1 228	2 326	289
2005 IV	3 592	.	1 585	2 007	227
2006 IV	3 420	9	1 611	1 810	212
2007 IV	9 299	2	3 054	6 245	304
2008 IV	3 672	2	1 258	2 414	292
2008 II	6 018	2	1 808	4 210	333
2008 III	6 373	2	1 871	4 502	341
2008 IV	3 672	2	1 258	2 414	292
2009 I	5 145	2	1 561	3 584	330
2009 II	5 264	2	1 474	3 790	357

Privatbankiers / Private bankers

2004 IV	5 671	.	1 445	4 226	392
2005 IV	4 540	.	1 451	3 090	313
2006 IV	3 996	30	1 364	2 632	293
2007 IV	6 470	15	1 948	4 522	332
2008 IV	16 042	25	3 287	12 755	488
2008 II	5 428	15	1 940	3 488	280
2008 III	8 253	17	2 156	6 096	383
2008 IV	16 042	25	3 287	12 755	488
2009 I	17 505	25	3 908	13 596	448
2009 II	14 921	25	3 072	11 849	486

¹ Gemäss Art. 15 bis 20 BankV.
Pursuant to arts. 15–20 of the Banking Ordinance.

² Abzüglich der verpfändeten, liquiden Aktiven, soweit sie für bestehende Verpflichtungen haften, einschliesslich Deckungsmarge.
Minus the pledged, liquid funds insofar as they cover existing liabilities, including the margin.

³ Ab 2006 zusätzliche, gesetzlich erforderliche Mittel zur Einlagensicherung gemäss Art. 19 BankV.
As of 2006, additional legally required funds for deposit guarantees pursuant to art. 19 Banking Ordinance.

⁴ 33% der kurzfristigen Verbindlichkeiten sowie ab 2006 auch Zusatzliquidität gemäss Art. 19 BankV.
33% of short-term liabilities plus, as of 2006, additional liquidity pursuant to art. 19 Banking Ordinance.

⁸ Teil der Gruppe *Übrige Banken*.
Component of the *Other banks* category.

C1 Zahlungsverkehr Swiss Interbank Clearing (SIC) Payment transactions via Swiss Interbank Clearing (SIC)

Transaktionen, Umsatz, Umschlagshäufigkeit / Transactions, turnover, turnover ratio

Jahr Monat Year Month	Anzahl Transaktionen Number of transactions			Umsatz in Millionen Franken Turnover in CHF millions			Umschlagshäufigkeit ¹ Turnover ratio ¹	
	Total	Maximaler Tageswert Daily maximum	Durchschnitt pro Arbeitstag Average per working day	Total	Maximaler Tageswert Daily maximum	Durchschnitt pro Arbeitstag Average per working day	Maximaler Tageswert Daily maximum	Durchschnitt pro Arbeitstag Average per working day
	1	2	3	4	5	6	7	8
1999	141 738 254	1 384 452	555 836	43 285 654	296 300	169 748	93	50
2000	149 503 459	1 821 047	595 631	44 621 425	291 220	177 775	109	56
2001	161 071 528	2 077 926	644 286	45 378 118	273 852	181 512	102	56
2002	176 999 237	1 873 822	705 176	44 750 240	269 524	178 288	135	56
2003	192 668 744	2 145 360	767 605	44 666 757	283 809	177 955	88	40
2004	209 075 779	2 215 077	816 702	41 929 121	272 946	163 786	52	32
2005	256 401 719	2 690 924	1 009 456	41 056 500	247 137	161 640	53	34
2006	317 140 466	3 843 954	1 263 508	44 833 200	317 611	178 618	71	35
2007	356 768 244	4 167 734	1 421 387	52 284 237	336 930	208 304	73	39
2008	371 593 701	4 350 595	1 468 750	58 043 616	343 160	229 421	80	38
2008 08	26 496 289	3 122 633	1 324 814	4 143 405	258 099	207 170	54	41
2008 09	30 695 864	3 442 324	1 395 267	5 099 495	293 382	231 795	64	42
2008 10	32 700 388	2 924 295	1 421 756	5 626 523	343 160	244 631	40	28
2008 11	28 633 215	4 072 484	1 431 661	4 519 307	328 259	225 965	47	26
2008 12	39 148 940	4 001 202	1 864 235	4 623 027	303 186	220 144	19	8
2009 01	29 235 389	3 338 445	1 461 769	4 653 535	330 807	232 677	8	6
2009 02	28 757 532	4 472 596	1 437 877	5 103 485	411 460	255 174	8	5
2009 03	34 145 408	4 050 248	1 552 064	5 647 927	396 219	256 724	8	5
2009 04	30 878 010	3 772 827	1 543 901	5 580 103	405 986	279 005	6	4
2009 05	29 740 887	3 928 167	1 565 310	4 798 079	381 944	252 530	6	4
2009 06	32 273 185	3 805 815	1 536 818	5 185 813	360 026	246 943	6	4
2009 07	33 167 624	2 900 158	1 442 071	5 107 583	315 241	222 069	5	3
2009 08	28 929 161	3 760 788	1 377 579	4 135 773	245 693	196 942	4	3

Nach Grössenklassen / By size of payments

Jahr Monat Year Month	Anzahl Transaktionen Number of transactions			Umsatz in Millionen Franken Turnover in CHF millions		
	Grössenklassen (in Franken) Size of payments (in CHF)			Grössenklassen (in Franken) Size of payments (in CHF)		
	1 – 4 999	5 000 – 999 999	1 Million und mehr	1 – 4 999	5 000 – 999 999	1 Million und mehr
	1 – 4,999	5,000 – 999,999	1 million and larger	1 – 4,999	5,000 – 999,999	1 million and larger
	1	2	3	4	5	6
1999	115 680 016	23 301 127	2 757 111	105 790	1 642 235	41 537 627
2000	121 039 618	25 834 821	2 629 020	109 721	1 784 312	42 727 392
2001	132 824 574	25 478 034	2 518 531	119 713	1 686 414	43 476 058
2002	147 196 317	27 440 329	2 376 429	130 586	1 691 455	43 240 299
2003	161 817 634	28 835 092	2 016 018	138 782	1 576 494	42 951 479
2004	178 693 045	28 653 790	1 724 662	148 333	1 487 999	40 217 949
2005	221 229 675	33 450 953	1 721 091	180 150	1 616 111	39 260 236
2006	276 107 766	39 252 007	1 780 693	222 233	1 712 018	42 898 943
2007	310 815 475	43 965 449	1 987 320	245 658	1 958 525	50 080 049
2008	324 482 847	45 080 234	2 030 620	255 874	1 967 049	55 820 687
2008 08	23 148 655	3 201 592	146 042	19 074	134 800	3 989 531
2008 09	26 735 284	3 778 601	181 979	21 438	171 274	4 906 782
2008 10	28 310 379	4 201 168	188 841	22 811	190 049	5 413 662
2008 11	24 816 081	3 680 311	136 823	19 520	145 493	4 354 294
2008 12	34 532 236	4 478 547	138 157	25 776	165 062	4 432 187
2009 01	25 755 584	3 360 520	119 285	20 514	127 314	4 505 705
2009 02	25 337 229	3 295 104	125 199	19 829	130 741	4 952 914
2009 03	30 259 523	3 743 234	142 651	23 091	152 165	5 472 670
2009 04	27 212 040	3 542 228	123 742	21 379	139 708	5 419 015
2009 05	26 169 490	3 459 854	111 543	20 696	134 573	4 642 811
2009 06	28 495 678	3 650 709	126 798	21 988	143 168	5 020 656
2009 07	29 427 316	3 624 826	115 482	23 074	140 385	4 944 124
2009 08	25 452 452	3 372 553	104 156	20 417	131 501	3 983 855

¹ Die Umschlagshäufigkeit ist das Verhältnis zwischen dem SIC-Umsatz und den Giro Guthaben der Banken bei der SNB.
The turnover ratio is the ratio between the SIC turnover and the banks' sight deposits with the SNB.

C2 Zahlungsverkehr mit Karten und Checks Payment transactions with cards and cheques

Infrastruktur / Infrastructure

Jahresende ¹ Monatsende	Kreditkarten Credit cards		Debitkarten Debit cards				Geldausgabegeräte (ATM) ⁴ Automated teller machines (ATMs)
	AMEX, MC, Diners, Visa		Maestro, Postcard				Bancomat, Postomat
End of year ¹ End of month	Anzahl Karten Number of cards	Anzahl Akzeptanzstellen ^{2, 5, 6} Number of terminals ^{2, 5, 6}	Anzahl Karten Number of cards	Anzahl Vertrags- verhältnisse ⁵ Number of contractual relationships ⁵	Anzahl Akzeptanzstellen ^{5, 6} Number of terminals ^{5, 6}	Anzahl ³ EFTPOS inkl. Tankstellen ⁶ Number ³ of EFTPOS incl. petrol stations ⁶	Anzahl Geräte Number of terminals
	1	2	3	4	5	6	7
1999	3 041 000	286 710	5 134 000	78 883	.	126 941	4 692
2000	3 131 000	275 404	5 226 500	101 935	.	141 032	4 864
2001	3 281 200	293 518	5 532 700	112 958	.	154 876	5 051
2002	3 333 300	313 452	5 717 300	123 650	.	169 545	5 185
2003	3 358 600	332 663	5 940 100	126 166	.	170 130	5 303
2004	3 391 428	364 437	5 986 400	137 855	.	181 912	5 388
2005	3 452 600	330 542	6 283 200	.	147 908	207 319	5 552
2006	3 872 400	339 172	6 589 100	.	156 644	209 653	5 736
2007	4 310 400	350 620	6 969 600	.	166 292	236 899	5 930
2008	4 500 700	363 802	7 606 700	.	175 962	258 974	6 085
2008 07	4 441 400	368 383	7 355 700	.	178 182	267 766	5 969
2008 08	4 451 100	369 461	7 363 700	.	176 930	266 729	5 984
2008 09	4 463 000	370 835	7 468 700	.	178 173	268 462	5 986
2008 10	4 474 600	373 043	7 550 400	.	177 106	269 013	6 030
2008 11	4 491 600	363 778	7 585 900	.	177 172	259 474	6 058
2008 12	4 500 700	363 802	7 606 700	.	175 962	258 974	6 085
2009 01	4 492 600	365 218	7 527 500	.	176 618	259 680	6 094
2009 02	4 507 800	365 624	7 541 800	.	176 888	261 195	6 069
2009 03	4 524 500	367 800	7 582 600	.	176 929	260 591	6 085
2009 04	4 539 700	371 032	7 610 800	.	176 623	259 513	6 107
2009 05	4 539 500	373 296	7 641 800	.	176 270	260 299	6 103
2009 06	4 552 600	374 963	7 677 200	.	177 340	266 017	6 080
2009 07	4 567 000	376 551	7 717 200	.	177 762	259 121	6 040

¹ Daten für 1999 und frühere Jahre teilweise geschätzt.

Some of the figures for 1999 and previous years are estimates.

² Bis zum 2. Quartal 2004 wurden die Vertragsverhältnisse gezählt. Die Daten ab dem 3. Quartal 2004 beziehen sich auf die Anzahl Akzeptanzstellen (Verkaufsstellen), welche die Zahl der Vertragsverhältnisse übersteigt.

The contractual relationships were counted up until the second quarter of 2004. The data as of the third quarter refer to the number of terminals (points of sale) that exceed the number of contractual relationships.

³ Ein Erfassungsgerät am Verkaufsort (EFTPOS) kann Debitkarten verschiedener Debitkartenorganisationen verarbeiten. Gezählt werden deshalb nicht die Geräte, sondern die Verarbeitungsmöglichkeiten.

An EFTPOS (electronic funds transfer at point of sale) terminal may process debit cards from different debit card companies. Therefore, the number of card-processing possibilities is counted rather than the number of terminals.

⁴ ATM: Automated Teller Machines.

⁵ Da eine Verkaufsstelle Kredit- bzw. Debitkarten verschiedener Kartenorganisationen akzeptieren kann, enthalten die Daten Mehrfachzählungen.

Since a point of sale may accept credit or debit cards from different card companies, the data include multiple counts.

⁶ Erweiterung des Erhebungskreises im Januar 2008.

In January 2008, the number of companies included in the survey was increased.

Transaktionen und Umsätze mit Kredit- und Debitkarten im Inland
Transactions and turnover with credit and debit cards in Switzerland

Jahr ¹ Monat	Kreditkarten ^{2,3} Credit cards ^{2,3}			Debitkarten ^{2,3} Debit cards ^{2,3}		
	AMEX, MC, Diners, Visa			Maestro, Postcard		
Year ¹ Month	Transaktionen in Tausend	Betrag in Millionen Franken	Betrag pro Transaktion in Franken (2 / 1)	Transaktionen in Tausend	Betrag in Millionen Franken	Betrag pro Transaktion in Franken (5 / 4)
	Transactions in thousands	Amount in CHF millions	Amount per transaction in CHF (2 / 1)	Transactions in thousands	Amount in CHF millions	Amount per transaction in CHF (5 / 4)
	1	2	3	4	5	6
1999	67 157	12 961	193	142 842	11 977	84
2000	74 704	14 623	196	163 560	13 998	86
2001	80 439	15 509	193	187 495	16 188	86
2002	81 652	15 341	188	209 655	17 802	85
2003	81 687	14 762	181	228 118	19 039	83
2004	81 956	14 958	183	243 504	20 294	83
2005	84 280	15 841	188	259 806	21 695	84
2006	90 002	17 213	191	274 498	23 447	85
2007	106 598	19 870	186	290 460	24 976	86
2008	120 521	22 023	183	325 338	27 401	84
2008 07	10 592	1 846	174	27 550	2 239	81
2008 08	9 907	1 780	180	25 849	2 128	82
2008 09	10 386	1 876	181	27 575	2 260	82
2008 10	10 018	1 792	179	27 957	2 302	82
2008 11	9 252	1 608	174	26 762	2 209	83
2008 12	11 365	2 048	180	34 037	3 013	89
2009 01	9 546	1 751	183	26 674	2 173	81
2009 02	9 397	1 705	181	25 101	1 989	79
2009 03	10 597	1 887	178	28 937	2 297	79
2009 04	10 015	1 725	172	29 041	2 362	81
2009 05	9 890	1 637	165	29 811	2 366	79
2009 06	10 512	1 716	163	29 951	2 344	78
2009 07	10 936	1 778	163	29 967	2 340	78

¹ Daten für 1999 und frühere Jahre teilweise geschätzt.

Some of the figures for 1999 and previous years are estimates.

² Transaktionen von In- und Ausländern, ohne Bargeldbezüge mit Kredit- resp. Debitkarten.

Transactions by residents and non-residents, not including cash withdrawals with credit or debit cards.

³ Die Jahresdaten zwischen 1996 und 2003 basieren teilweise auf Erhebungen des Forschungsinstitutes für empirische Ökonomie und Wirtschaftspolitik der Universität St. Gallen.

The annual data from 1996 to 2003 are partly based on surveys conducted by the Research Institute for Empirical Economics and Economic Policy at the University of St. Gallen.

Transaktionen und Umsätze mit Geldausgabegeräten und Checks im Inland
Transactions and turnover with Automated teller machines and cheques in Switzerland

Jahr ¹ Monat	Geldausgabegeräte (ATM) ² Automated teller machines (ATMs) ²			Checks ³ Cheques ³		
	Bancomat, Postomat			Postcheques, Einheitschecks, SBTC ^{4,5} Postcheques, standard cheques, SBTC ^{4,5}		
Year ¹ Month	Transaktionen in Tausend	Betrag in Millionen Franken	Betrag pro Transaktion in Franken (2 / 1)	Anzahl in Tausend	Betrag in Millionen Franken	Betrag pro Check in Franken (5 / 4)
	Transactions in thousands	Amount in CHF millions	Amount per transaction in CHF (2 / 1)	Number in thousands	Amount in CHF millions	Amount per cheque in CHF (5 / 4)
	1	2	3	4	5	6
1999	.	.	.	16 118	38 585	2 394
2000	97 048	25 882	267	11 167	27 649	2 476
2001	107 962	27 585	256	7 230	18 488	2 557
2002	113 978	27 856	244	4 509	13 083	2 902
2003	116 813	28 152	241	3 478	9 956	2 863
2004	114 695	27 566	240	2 698	7 909	2 932
2005	109 179	24 941	228	1 792	3 874	2 162
2006	111 404	25 204	226	1 494	3 235	2 165
2007	114 006	25 236	221	1 258	2 697	2 144
2008	118 708	26 042	219	1 042	2 459	2 361
2008 07	10 059	2 253	224	100	226	2 266
2008 08	9 971	2 187	219	79	164	2 088
2008 09	10 002	2 152	215	82	191	2 324
2008 10	10 287	2 222	216	78	193	2 469
2008 11	9 745	2 089	214	83	200	2 406
2008 12	10 307	2 456	238	88	271	3 069
2009 01	9 078	2 001	220	70	167	2 391
2009 02	9 175	2 008	219	67	157	2 322
2009 03	10 264	2 240	218	71	166	2 351
2009 04	9 900	2 175	220	61	160	2 608
2009 05	10 265	2 204	215	66	159	2 431
2009 06	10 102	2 161	214	55	172	3 139
2009 07	10 299	2 301	223	66	176	2 667

¹ Daten für 1999 und frühere Jahre teilweise geschätzt.

Some of the figures for 1999 and previous years are estimates.

² Bargeldbezüge von In- und Ausländern (AMEX, MC, Diners, Visa, Maestro, Postcard).
Cash withdrawals by residents and non-residents (AMEX, MC, Diners, Visa, Maestro, Postcard).

³ Checks von In- und Ausländern.
Cheques of residents and non-residents.

⁴ SBTC: Swiss Bankers Travelers Cheques.

⁵ Ab 2005 ohne Einheitschecks.
As of 2005, excluding standard cheques.

D11 Bankbilanzen¹ / Bank balance sheets¹

Erhebungsstufe: Unternehmung^{2,3,4} / Reporting entity: parent company^{2,3,4}

Aktiven / Assets

In Millionen Franken / In CHF millions

Jahresende Monatsende	Flüssige Mittel	Forderungen aus Geld- markt- papieren	Forderungen gegenüber Banken Claims against banks		Forderungen gegenüber Kunden ⁵ Claims against customers ⁵				Hypothekar- forderungen	
			auf Sicht Sight	auf Zeit Time	Total	davon / of which		Total		davon / of which öffentlich- rechtliche Körper- schaften ⁶ public law institutions ⁶
						ohne Deckung Unsecured	mit Deckung Secured			
						Total	davon / of which öffentlich- rechtliche Körper- schaften ⁶ public law institutions ⁶			
1	2	3	4	5	6	7	8	9	10	

Aktiven gegenüber dem In- und Ausland / Domestic and foreign assets

1999	21 150	119 946	42 767	617 075	420 782	195 793	21 932	224 989	4 607	475 780
2000	15 532	106 664	53 185	502 554	416 127	218 728	26 440	197 400	20 990	481 479
2001	33 433	108 611	49 067	508 670	425 725	235 236	20 143	190 489	16 569	494 076
2002	18 749	84 489	41 695	499 427	401 511	229 348	22 343	172 163	10 423	521 234
2003	17 450	67 435	68 913	564 923	351 028	167 867	19 224	183 161	7 225	559 011
2004	16 999	72 450	74 425	644 517	393 561	167 754	20 312	225 807	10 730	584 047
2005	17 010	96 635	80 121	745 943	465 547	192 199	18 058	273 348	4 871	630 121
2006	18 356	119 272	89 607	806 865	637 940	322 611	18 539	315 329	4 986	669 102
2007	29 031	119 284	148 226	881 397	732 470	363 490	18 490	368 980	7 613	684 341
2008	130 893	141 811	150 954	695 359	591 394	290 842	17 518	300 552	5 853	703 928
2008 07	23 995	105 853	140 705	881 616	684 175	310 576	17 863	373 599	8 501	695 326
2008 08	21 467	116 254	152 263	901 958	685 528	319 161	18 339	366 367	9 019	696 584
2008 09	32 843	105 180	167 387	854 212	704 036	326 868	18 248	377 168	7 737	699 053
2008 10	33 624	137 358	193 215	805 225	678 179	326 428	17 939	351 752	6 738	699 856
2008 11	77 319	153 504	177 879	792 997	681 400	331 734	18 368	349 666	6 645	703 113
2008 12	130 893	141 811	150 954	695 359	591 394	290 842	17 518	300 552	5 853	703 928
2009 01	128 966	139 179	169 849	702 308	651 199	337 316	17 409	313 884	2 317	706 870
2009 02	128 738	139 000	129 541	643 698	631 431	325 618	17 922	305 812	2 115	708 755
2009 03	148 751	146 198	100 515	628 949	622 263	314 925	17 600	307 338	2 171	711 700
2009 04	128 322	135 388	116 990	631 926	617 963	312 045	16 397	305 918	2 049	714 090
2009 05	125 900	136 378	105 443	621 837	590 668	296 382	16 847	294 286	2 218	715 941
2009 06	115 103	137 751	110 990	607 054	585 073	291 093	16 179	293 980	2 021	719 905
2009 07	109 875	171 122	101 691	568 536	583 366	291 739	16 023	291 626	1 938	723 085

Aktiven gegenüber dem Inland / Domestic assets

1999	19 334	17 184	13 172	86 501	165 425	106 064	20 438	59 360	2 750	465 776
2000	14 495	13 995	18 424	56 142	167 848	105 142	24 446	62 706	2 898	474 229
2001	15 446	11 963	19 269	67 438	165 775	101 333	18 724	64 442	7 506	487 982
2002	16 793	11 741	12 953	57 589	147 365	92 442	21 007	54 923	4 612	515 358
2003	16 333	9 526	20 980	59 527	136 367	82 428	18 405	53 938	6 126	542 860
2004	14 807	9 327	19 126	61 567	132 735	74 983	19 111	57 752	5 366	569 811
2005	14 648	10 909	19 501	53 753	130 973	74 121	17 109	56 852	4 253	601 970
2006	16 596	8 315	21 684	54 783	144 680	85 345	17 037	59 336	4 195	644 929
2007	20 560	6 314	26 423	64 534	184 290	115 392	16 721	68 898	3 208	666 962
2008	52 347	24 655	29 951	62 005	184 877	120 408	16 096	64 469	2 087	691 114
2008 07	16 592	5 191	25 945	65 585	185 909	118 233	16 481	67 675	2 686	680 649
2008 08	14 500	4 520	30 279	67 006	187 510	119 357	16 593	68 153	2 663	682 333
2008 09	19 434	4 346	31 595	76 237	194 009	122 800	16 795	71 209	2 480	684 925
2008 10	21 880	20 464	33 029	76 490	191 506	121 624	16 434	69 882	2 263	686 054
2008 11	36 431	24 604	36 136	66 017	191 017	124 700	16 537	66 316	2 193	689 155
2008 12	52 347	24 655	29 951	62 005	184 877	120 408	16 096	64 469	2 087	691 114
2009 01	45 524	25 202	36 699	62 233	190 523	127 334	15 910	63 189	1 688	693 811
2009 02	56 469	26 483	37 543	59 530	190 278	128 876	17 380	61 403	1 677	696 248
2009 03	86 179	47 264	35 607	55 368	185 305	121 744	15 527	63 561	1 719	699 195
2009 04	82 184	35 302	38 320	50 208	186 318	119 828	15 025	66 490	1 691	701 982
2009 05	76 235	33 681	36 227	53 775	184 068	118 038	15 571	66 030	1 730	704 361
2009 06	87 138	33 251	34 140	56 395	186 266	121 108	15 760	65 158	1 670	708 629
2009 07	75 171	22 845	34 866	55 303	184 720	119 626	15 609	65 095	1 610	711 963

¹ Ab Dezember 1996 Bilanzierung nach neuen Rechnungslegungsvorschriften der Eidgenössischen Finanzmarktaufsicht (FINMA-RS 08/2). Daten vor Dezember 1996, wo Verknüpfung sinnvoll und möglich, nach alten FINMA-RS 08/2.

As of December 1996, balance sheets have been compiled according to the new bank accounting guidelines issued by the Swiss Financial Market Supervisory Authority (FINMA-RS 08/2). Prior to December 1996, data established according to the old bank accounting guidelines (FINMA-RS 08/2) are shown where linking is possible and reasonable.

² Geschäftsstellen in der Schweiz und im Fürstentum Liechtenstein sowie die Filialen im Ausland. Nur Banken deren Bilanz- und Treuhandgeschäft 150 Millionen Franken übersteigt und deren Bilanzsumme mindestens 100 Millionen Franken beträgt.
Offices in Switzerland and in the Principality of Liechtenstein, plus branches abroad. Only banks with balance sheets and fiduciary business combined exceeding CHF 150 million and balance sheet totals amounting to at least CHF 100 million.

³ 263 Banken im zuletzt ausgewiesenen Monat.
263 banks in the last month shown.

⁴ Ab September 2006 umfassen die publizierten Zahlen die Werte sämtlicher Raiffeisenbanken. Zuvor flossen nur die Werte der grösseren Raiffeisenbanken ein. Für Details vgl. *Statistisches Monatsheft* vom März 2007 (Informationen zu SNB-Statistiken) sowie die Zusatztabellen mit hochgerechneten Werten D11a und D31a.
From September 2006, the published figures include data for all Raiffeisen banks. Previously, only the larger Raiffeisen banks were covered. For details, cf. information on SNB statistics in the *Monthly Statistical Bulletin* of March 2007 as well as the additional tables with extrapolated figures, D11a and D31a.

Jahresende Monatsende	Handelsbestände in Wertschriften und Edelmetallen ⁷ Securities and precious metals trading portfolios ⁷	Finanzanlagen Financial investments	Beteiligungen Participating interests	Sachanlagen ⁸ Tangible assets ⁸	Rechnungsabgrenzungen Accrued income and prepaid expenses	Sonstige Aktiven Other assets	Nicht einbezahltes Gesellschaftskapital Non-paid-up capital	Bilanzsumme Balance sheet total	Nachrangige Forderungen Subordinated claims	
End of year End of month				Total	davon / of which					
					Liegen- schaften ⁹ Real estate ⁹					
	11	12	13	14	15	16	17	18	19	20

1999	249 746	56 118	18 228	20 126	15 449	9 479	178 265	61	2 229 523	4 247
2000	211 830	72 089	31 476	20 441	14 815	11 094	185 407	61	2 107 939	2 443
2001	218 688	87 135	34 401	20 991	14 820	10 858	210 370	61	2 202 087	3 195
2002	228 687	78 968	34 459	19 881	14 972	8 943	295 547	51	2 233 641	6 086
2003	270 308	91 061	39 068	18 873	14 819	10 033	163 388	51	2 221 541	5 176
2004	334 381	86 497	45 836	18 290	14 755	9 321	204 345	51	2 484 720	6 165
2005	421 885	98 248	49 799	17 593	13 747	13 041	206 921	34	2 842 898	7 242
2006	488 035	94 537	52 364	20 183	14 110	14 937	210 004	27	3 221 228	7 458
2007	513 232	76 042	46 172	21 507	15 008	18 177	218 559	27	3 488 464	8 682
2008	213 727	101 218	52 903	21 608	15 000	12 794	307 801	27	3 124 419	6 498
2008 07	362 965	90 139	50 989	21 758	15 132	18 439	220 609	27	3 296 596	9 053
2008 08	362 060	91 102	54 388	21 743	15 097	22 035	242 508	27	3 367 918	8 710
2008 09	314 035	90 203	53 626	21 795	15 125	17 089	266 805	27	3 326 291	8 826
2008 10	280 110	90 346	56 564	21 809	15 161	19 533	366 259	27	3 382 106	9 543
2008 11	268 685	94 869	59 359	21 916	15 178	23 152	393 110	27	3 447 328	9 468
2008 12	213 727	101 218	52 903	21 608	15 000	12 794	307 801	27	3 124 419	6 498
2009 01	230 369	105 987	48 117	22 585	15 113	16 324	282 708	27	3 204 489	6 566
2009 02	227 010	107 925	48 073	22 640	15 078	18 077	248 161	27	3 053 075	6 155
2009 03	211 369	121 498	46 962	22 589	15 059	12 837	223 357	27	2 997 017	5 754
2009 04	204 872	126 305	47 425	22 639	15 087	14 853	194 424	27	2 955 223	5 291
2009 05	200 705	126 630	46 796	22 566	15 050	17 222	204 817	27	2 914 930	5 184
2009 06	200 861	128 643	45 753	22 539	15 045	11 099	170 748	27	2 855 548	4 316
2009 07	197 569	133 027	46 440	22 527	15 024	13 356	164 188	—	2 834 781	4 458

1999	64 578	27 681	7 247	19 247	15 094	5 274	40 933	61	932 414	2 552
2000	50 643	29 383	7 669	18 832	14 552	6 393	40 546	61	898 659	980
2001	26 157	29 707	8 811	19 302	14 642	5 899	29 368	61	887 176	1 025
2002	18 841	31 057	10 344	19 027	14 827	5 187	30 787	51	877 092	1 592
2003	26 335	31 040	10 363	18 228	14 468	5 116	25 569	51	902 295	1 210
2004	33 939	26 046	10 667	17 578	14 340	4 752	47 641	51	948 046	1 068
2005	44 683	25 134	12 629	16 596	13 175	5 742	46 391	34	982 962	1 119
2006	58 157	22 004	10 722	18 886	13 412	5 657	43 736	27	1 050 177	1 322
2007	71 581	24 785	9 486	20 058	14 263	6 949	36 535	27	1 138 502	1 529
2008	29 809	26 375	13 313	20 305	14 339	5 513	47 543	27	1 187 835	1 481
2008 07	50 204	23 465	12 811	20 392	14 460	10 320	39 413	27	1 136 503	2 631
2008 08	47 855	23 340	12 770	20 361	14 412	12 675	53 988	27	1 157 164	2 352
2008 09	40 771	23 334	13 452	20 409	14 433	8 636	60 089	27	1 177 265	2 877
2008 10	33 427	23 819	13 389	20 437	14 474	10 856	57 344	27	1 188 724	3 910
2008 11	33 131	24 997	13 452	20 497	14 467	13 649	66 513	27	1 215 627	3 838
2008 12	29 809	26 375	13 313	20 305	14 339	5 513	47 543	27	1 187 835	1 481
2009 01	35 687	27 912	11 356	21 317	14 402	9 278	45 767	27	1 205 337	1 545
2009 02	41 368	25 622	11 388	21 385	14 374	11 269	43 045	27	1 220 655	1 280
2009 03	36 106	31 537	11 335	21 362	14 369	7 209	40 767	27	1 257 262	1 114
2009 04	34 754	33 893	11 349	21 416	14 400	9 008	33 965	27	1 238 726	973
2009 05	32 374	35 291	10 506	21 422	14 411	10 912	37 094	27	1 235 973	1 076
2009 06	29 896	35 278	10 533	21 380	14 398	5 413	32 429	27	1 240 776	410
2009 07	29 713	36 427	10 542	21 382	14 381	8 051	26 153	—	1 217 135	484

⁵ Die aktuellsten Werte der Inländischen Kreditentwicklung können aus technischen Gründen im *Statistischen Monatsheft* nicht mehr berücksichtigt werden. Sie finden diese voraus im Internet unter <http://dsbb.imf.org>. (Datenseite *Switzerland* des Internationalen Währungsfonds).
For technical reasons, the latest figures on domestic lending cannot be taken into account in the *Monthly Statistical Bulletin*. They may be accessed on the internet at <http://dsbb.imf.org> (page on *Switzerland* of the International Monetary Fund).

⁶ Bis November 1996 Werte der Position *Kontokorrent-Kredite und Darlehen an öffentlich-rechtliche Körperschaften* nach alten FINMA-RS 08/2.
Until November 1996, data of the item *Current account credits and loans to public law institutions* according to the old bank accounting guidelines (FINMA-RS 08/2).

⁷ Bis November 1996 Werte der Position *Wertschriften* nach alten FINMA-RS 08/2.
Until November 1996, data of the item *Securities* according to the old bank accounting guidelines (FINMA-RS 08/2).

⁸ Ab Dezember 1996 *Liegenschaften* sowie weitere hier nicht separat ausgewiesene Unterpositionen.
As of December 1996, *Real estate* and other sub-items not separately shown here have been included in this item.

⁹ Bis November 1996 Werte der Position *Bankgebäude* nach alten FINMA-RS 08/2.
Until November 1996, data of the item *Bank buildings* according to the old bank accounting guidelines (FINMA-RS 08/2).

Passiven / Liabilities

Jahresende Monatsende	Verpflichtungen aus Geldmarkt- papieren	Verpflichtungen gegenüber Banken Liabilities towards banks		Verpflichtungen gegenüber Kunden in Spar- und Anlageform	Übrige Verpflichtungen gegenüber Kunden Other liabilities towards customers		Kassen- obligationen	Anleihen und Pfandbrief- darlehen ¹⁰	
		auf Sicht Sight	auf Zeit Time		auf Sicht Sight	auf Zeit Time			
End of year End of month	Money market instruments issued			Liabilities towards customers in the form of savings and deposits			Medium-term bank-issued notes	Bonds/mortgage bonds ¹⁰	
		21	22	23	24	25	26	27	28

Passiven gegenüber dem In- und Ausland / Domestic and foreign liabilities

1999	75 333	39 732	583 421	286 665	169 618	520 666	33 500	137 493
2000	54 055	46 240	556 310	267 038	162 427	450 009	34 687	141 015
2001	76 484	61 879	535 724	271 161	174 851	478 885	35 634	172 724
2002	47 649	44 500	514 838	305 780	191 398	429 875	36 312	178 819
2003	56 863	74 654	566 445	341 062	261 745	371 130	30 348	158 707
2004	89 245	71 527	655 329	349 007	256 402	435 102	27 895	178 861
2005	120 524	79 686	732 482	360 138	293 369	557 519	27 368	233 654
2006	135 302	91 210	840 327	359 110	310 789	723 369	35 092	278 848
2007	176 075	126 483	801 656	335 341	340 319	864 129	41 974	334 570
2008	93 413	145 307	591 330	357 436	388 445	674 845	51 087	303 751
2008 07	139 469	135 403	774 422	323 872	322 319	765 636	44 628	343 813
2008 08	135 718	124 820	794 325	325 108	324 884	781 006	45 151	357 958
2008 09	130 128	129 670	758 306	323 622	338 700	768 209	45 554	336 129
2008 10	112 459	142 982	695 728	324 533	348 715	803 732	49 147	311 304
2008 11	102 955	157 388	701 742	339 465	378 000	793 604	50 747	316 123
2008 12	93 413	145 307	591 330	357 436	388 445	674 845	51 087	303 751
2009 01	97 793	161 261	597 461	373 480	453 742	669 276	50 342	310 900
2009 02	91 096	134 671	564 651	386 493	454 261	654 869	49 660	300 201
2009 03	77 997	163 452	514 712	391 115	469 322	621 075	48 974	309 088
2009 04	82 317	153 263	511 741	399 652	494 276	576 464	48 370	313 799
2009 05	75 763	139 701	472 052	404 655	497 382	564 482	47 838	319 623
2009 06	83 961	148 591	441 374	405 662	497 058	549 952	47 453	320 885
2009 07	78 972	135 320	432 717	410 002	515 168	527 340	46 912	330 434

Passiven gegenüber dem Inland / Domestic liabilities

1999	769	12 579	120 578	268 015	106 391	225 726	33 500	89 538
2000	926	15 726	119 925	249 917	103 179	151 376	34 687	93 507
2001	785	20 807	114 296	253 980	110 368	148 112	35 634	93 432
2002	866	12 335	113 513	286 553	123 029	124 617	36 312	93 797
2003	3 173	20 039	112 447	319 272	168 071	92 993	30 348	89 082
2004	2 017	17 687	118 294	326 731	155 371	117 150	27 895	90 639
2005	2 055	16 971	112 722	337 144	169 962	172 065	27 368	87 130
2006	3 866	20 192	119 171	336 497	160 880	229 015	35 092	88 115
2007	6 740	24 654	126 795	313 994	168 076	296 107	41 974	88 710
2008	2 498	31 114	100 797	335 005	199 361	234 530	51 087	91 509
2008 07	4 057	26 523	127 127	303 254	150 585	310 026	44 628	87 757
2008 08	4 174	27 118	122 734	304 467	151 532	311 857	45 151	87 311
2008 09	4 523	29 295	129 779	302 983	159 277	311 043	45 554	88 215
2008 10	3 853	31 236	110 045	303 879	169 233	307 248	49 147	87 891
2008 11	2 886	37 861	106 941	318 164	183 856	288 173	50 747	88 137
2008 12	2 498	31 114	100 797	335 005	199 361	234 530	51 087	91 509
2009 01	2 387	36 886	94 437	349 833	222 771	220 298	50 342	91 318
2009 02	2 093	37 642	91 387	361 818	224 198	205 734	49 660	88 956
2009 03	2 138	56 945	85 644	365 666	228 628	186 019	48 974	93 478
2009 04	2 174	39 837	82 695	373 229	241 821	179 222	48 370	93 843
2009 05	2 346	35 426	78 358	378 032	242 777	169 341	47 838	95 639
2009 06	2 107	35 870	82 345	378 198	240 644	166 248	47 453	96 470
2009 07	2 053	31 624	78 452	381 653	249 615	161 235	46 912	97 977

¹⁰ Vor Dezember 1996 Anleihen und Pfandbriefdarlehen nur insgesamt verfügbar (keine Unterteilung in In- und Ausland).
Prior to December 1996, separate figures for domestic Bonds/mortgage bonds are not available.

Jahresende Monatsende	Rechnungs- abgrenzung	Sonstige Passiven	Wertberich- tigungen und Rückstel- lungen ¹¹	Reserven für allgemeine Bankrisiken	Gesellschafts- kapital	Reserven	Gewinn/ Verlust- vortrag	Bilanzsumme	Nachrangige Verpflich- tungen
End of year End of month	Accrued expenses and deferred income	Other liabilities	Value adjust- ments and provisions ¹¹	Reserves for general banking risks	Capital	Reserves	Retained earnings/ accumulated losses brought forward	Balance sheet total	Subordinated liabilities
	29	30	31	32	33	34	35	36	37

1999	19 253	228 083	40 124	9 253	29 115	54 078	3 190	2 229 523	27 276
2000	23 281	229 330	29 441	10 349	29 462	68 736	5 559	2 107 939	32 584
2001	21 444	225 444	24 748	10 647	29 831	76 234	6 397	2 202 087	38 488
2002	17 659	314 631	25 487	11 618	28 052	80 251	6 771	2 233 641	31 819
2003	17 325	195 686	22 965	12 500	27 969	78 067	6 075	2 221 541	30 259
2004	18 249	253 441	21 453	14 480	27 991	77 200	8 539	2 484 720	29 105
2005	24 126	257 694	22 125	16 032	25 054	83 080	10 048	2 842 898	30 034
2006	31 903	248 981	21 151	17 469	24 268	92 013	11 397	3 221 228	37 350
2007	35 642	253 481	23 434	18 956	24 681	94 506	17 219	3 488 464	45 179
2008	24 903	316 039	22 873	18 889	26 147	126 406	- 16 452	3 124 419	57 261
2008 07	26 818	240 009	22 584	19 342	26 067	121 178	- 8 966	3 296 596	50 473
2008 08	28 986	269 326	22 686	18 845	25 973	121 441	- 8 307	3 367 918	50 963
2008 09	28 794	291 626	22 313	18 851	26 010	121 337	- 12 959	3 326 291	50 875
2008 10	28 365	391 499	22 898	18 867	25 990	120 441	- 14 553	3 382 106	56 358
2008 11	32 592	396 329	29 572	18 899	25 999	122 258	- 18 346	3 447 328	57 493
2008 12	24 903	316 039	22 873	18 889	26 147	126 406	- 16 452	3 124 419	57 261
2009 01	25 208	285 957	21 628	19 165	26 066	90 955	21 256	3 204 489	57 232
2009 02	22 392	217 153	22 467	19 071	26 067	89 502	20 521	3 053 075	56 444
2009 03	21 820	203 648	21 919	19 059	26 197	90 755	17 883	2 997 017	55 690
2009 04	21 747	179 581	22 059	19 086	26 138	91 773	14 958	2 955 223	55 973
2009 05	23 121	197 257	21 836	19 091	26 134	91 836	14 160	2 914 930	55 561
2009 06	23 184	160 223	22 593	19 289	26 134	96 127	13 064	2 855 548	56 049
2009 07	23 505	157 279	22 448	19 344	26 055	96 157	13 129	2 834 781	55 226

1999	10 777	65 489	36 685	9 198	29 115	54 078	2 627	1 065 065	12 614
2000	11 974	64 813	26 123	10 277	29 462	68 736	4 376	985 005	12 436
2001	11 967	47 487	23 497	10 559	29 831	76 234	4 736	981 726	10 819
2002	9 032	53 066	24 174	11 538	28 052	80 251	5 055	1 002 190	9 954
2003	9 347	49 967	22 308	12 422	27 969	78 067	5 351	1 040 856	8 404
2004	10 228	75 848	20 277	14 345	27 991	77 200	7 340	1 089 016	8 608
2005	11 219	79 492	20 897	15 876	25 054	83 080	7 837	1 168 872	7 555
2006	15 505	80 194	19 963	17 281	24 268	92 013	8 668	1 250 720	7 639
2007	16 475	57 436	22 123	18 726	24 681	94 506	13 686	1 314 682	10 067
2008	15 384	71 238	20 609	18 590	26 147	126 406	- 19 553	1 304 722	9 401
2008 07	14 743	56 987	21 154	19 040	26 067	121 178	- 11 983	1 301 144	10 431
2008 08	15 900	72 489	21 215	18 535	25 973	121 441	- 11 440	1 318 457	10 373
2008 09	16 678	80 048	20 574	18 541	26 010	121 337	- 16 135	1 337 723	10 658
2008 10	16 786	79 156	21 678	18 550	25 990	120 441	- 17 809	1 327 324	10 621
2008 11	19 931	76 682	28 350	18 571	25 999	122 258	- 21 735	1 346 821	10 279
2008 12	15 384	71 238	20 609	18 590	26 147	126 406	- 19 553	1 304 722	9 401
2009 01	15 591	58 466	20 123	18 752	26 066	90 955	21 276	1 319 502	10 186
2009 02	13 128	54 755	21 082	18 635	26 067	89 502	20 777	1 305 433	9 745
2009 03	13 015	49 581	20 569	18 650	26 197	90 755	18 129	1 304 388	8 659
2009 04	12 947	45 846	20 476	18 680	26 138	91 773	15 188	1 292 238	8 494
2009 05	13 274	49 490	20 386	18 698	26 134	91 836	14 363	1 283 938	8 506
2009 06	14 134	42 366	20 946	18 895	26 134	96 127	13 264	1 281 201	8 441
2009 07	14 254	36 898	20 792	18 950	26 055	96 157	13 296	1 275 924	8 254

¹¹ Ab Dezember 1997 inkl. Schwankungsreserve für Kreditrisiken.
As of December 1997, incl. fluctuation reserve for credit risks.

D12 Bankbilanzen nach Währungen Bank balance sheets by currency

Erhebungsstufe: Unternehmung^{1,2,3} / Reporting entity: parent company^{1,2,3}

In Millionen Franken / In CHF millions

Jahresende Monatsende	CHF	USD	EUR ⁴	DEM ⁵	Übrige Währungen ⁶	Edelmetalle	Leih- und Repogeschäfte ⁷	Bilanzsumme
End of year End of month					Other currencies ⁶	Precious metals	Lending and repo transactions ⁷	Balance sheet total
	1	2	3	4	5	6	7	8
Aktiven gegenüber dem In- und Ausland / Domestic and foreign assets								
1999	932 930	476 497	201 850	12 941	346 956	15 152	256 136	2 229 523
2000	926 324	597 564	198 440	7 516	367 864	12 138	5 608	2 107 939
2001	917 291	625 398	242 357	2 420	400 654	12 933	3 454	2 202 087
2002	961 455	553 048	271 587	.	430 886	15 504	1 159	2 233 641
2003	967 076	628 749	291 271	.	313 887	18 788	1 769	2 221 541
2004	1 004 963	722 040	320 877	.	394 108	18 526	24 208	2 484 720
2005	1 033 754	923 467	394 288	.	444 058	24 527	22 802	2 842 898
2006	1 109 488	1 122 496	440 151	.	489 473	35 947	23 672	3 221 228
2007	1 181 700	1 119 565	505 520	.	608 830	47 558	25 292	3 488 464
2008	1 256 708	899 112	436 664	.	491 495	28 034	12 403	3 124 419
2008 07	1 205 513	969 857	536 096	.	525 419	39 997	19 714	3 296 596
2008 08	1 230 849	1 024 891	516 997	.	538 047	37 392	19 741	3 367 918
2008 09	1 247 616	1 018 441	472 875	.	530 856	32 477	24 027	3 326 291
2008 10	1 281 250	1 085 407	444 447	.	524 893	31 621	14 487	3 382 106
2008 11	1 295 424	1 091 158	454 398	.	559 318	32 246	14 783	3 447 328
2008 12	1 256 708	899 112	436 664	.	491 495	28 034	12 403	3 124 419
2009 01	1 254 759	1 017 692	419 601	.	464 114	34 066	14 258	3 204 489
2009 02	1 267 866	956 101	403 858	.	374 708	39 008	11 534	3 053 075
2009 03	1 289 307	885 068	386 940	.	383 799	41 523	10 381	2 997 017
2009 04	1 261 131	874 838	390 148	.	377 333	40 729	11 046	2 955 223
2009 05	1 274 575	816 411	382 213	.	394 037	38 263	9 431	2 914 930
2009 06	1 266 191	806 024	379 687	.	358 500	34 843	10 304	2 855 548
2009 07	1 249 074	768 637	397 372	.	375 997	34 237	9 463	2 834 781

Passiven gegenüber dem In- und Ausland / Domestic and foreign liabilities

1999	931 671	472 828	166 259	14 426	310 509	18 126	330 131	2 229 523
2000	949 780	606 281	185 057	9 200	336 826	15 737	14 258	2 107 939
2001	960 702	668 516	236 596	1 359	316 643	15 810	3 820	2 202 087
2002	1 002 594	567 060	266 307	.	382 587	14 025	1 068	2 233 641
2003	1 005 000	598 504	308 147	.	292 100	17 090	701	2 221 541
2004	1 025 270	704 687	347 159	.	366 466	18 477	22 663	2 484 720
2005	1 080 613	859 519	414 496	.	444 078	22 830	21 362	2 842 898
2006	1 147 217	963 231	549 741	.	508 088	31 844	21 106	3 221 228
2007	1 198 148	1 102 673	551 786	.	573 375	37 978	24 504	3 488 464
2008	1 231 886	925 128	509 646	.	416 102	29 996	11 661	3 124 419
2008 07	1 214 041	971 917	557 634	.	498 737	36 306	17 961	3 296 596
2008 08	1 231 289	1 027 597	546 812	.	508 189	35 320	18 712	3 367 918
2008 09	1 236 609	1 002 967	550 237	.	479 588	34 339	22 550	3 326 291
2008 10	1 253 688	1 096 108	518 822	.	462 982	33 899	16 607	3 382 106
2008 11	1 253 298	1 127 045	531 148	.	485 143	34 562	16 131	3 447 328
2008 12	1 231 886	925 128	509 646	.	416 102	29 996	11 661	3 124 419
2009 01	1 230 539	1 024 490	503 916	.	402 274	33 057	10 214	3 204 489
2009 02	1 222 879	991 622	481 503	.	315 401	32 610	9 059	3 053 075
2009 03	1 213 841	908 885	484 599	.	348 136	33 185	8 372	2 997 017
2009 04	1 193 929	870 346	489 364	.	358 804	33 868	8 913	2 955 223
2009 05	1 199 986	822 951	492 188	.	358 938	33 424	7 444	2 914 930
2009 06	1 203 311	827 162	467 859	.	317 732	31 304	8 178	2 855 548
2009 07	1 196 252	784 969	475 719	.	338 006	32 285	7 550	2 834 781

¹ Geschäftsstellen in der Schweiz und im Fürstentum Liechtenstein sowie die Filialen im Ausland. Nur Banken deren Bilanz- und Treuhandgeschäft 150 Millionen Franken übersteigt und deren Bilanzsumme mindestens 100 Millionen Franken beträgt.
Offices in Switzerland and in the Principality of Liechtenstein, plus branches abroad. Only banks with balance sheets and fiduciary business combined exceeding CHF 150 million and balance sheet totals amounting to at least CHF 100 million.

² 263 Banken im zuletzt ausgewiesenen Monat.
263 banks in the last month shown.

³ Ab September 2006 umfassen die publizierten Zahlen die Werte sämtlicher Raiffeisenbanken. Zuvor flossen nur die Werte der grösseren Raiffeisenbanken ein. Für Details vgl. *Statistisches Monatsheft* vom März 2007 (Informationen zu SNB-Statistiken) sowie die Zusatztabellen mit hochgerechneten Werten D1_{1a} und D3_{1a}.
From September 2006, the published figures include data for all Raiffeisen banks. Previously, only the larger Raiffeisen banks were covered. For details, cf. information on SNB statistics in the *Monthly Statistical Bulletin* of March 2007 as well as the additional tables with extrapolated figures, D1_{1a} and D3_{1a}.

⁴ Inklusive die ehemaligen Währungen des Euro-Währungsgebietes.
Incl. the former currencies of the euro area.

⁵ Ab März 1999 als *davon-Position* des Euro.
As of March 1999, stated as a sub-item (*of which*) of the euro.

⁶ Ende 1992 und 1993 inklusive Leihgeschäfte.
Figures of end-1992 and end-1993 include lending transactions.

⁷ Banken, welche die nicht-monetären Forderungen und Verpflichtungen aus Leih- und Repogeschäften bilanzieren, weisen diese zusätzlich separat aus. Unter nicht-monetär verstehen wir Forderungen und Verpflichtungen in Form von Wertschriften und Commodities.
Banks that enter non-monetary claims and liabilities arising from lending and repo transactions in their balance sheets also report these separately. Non-monetary claims and liabilities are held in the form of securities and commodities.

D13: Bankbilanzen nach Währungen

Bank balance sheets by currency

Erhebungsstufe: Bankstelle ^{1, 2, 3} / Reporting entity: bank office ^{1, 2, 3}

In Millionen Franken / In CHF millions

Jahresende Monatsende	CHF	USD	EUR ⁴	DEM ⁵	Übrige Währungen ⁶	Edelmetalle	Leih- und Repogeschäfte ⁷	Bilanzsumme
End of year End of month					Other currencies ⁶	Precious metals	Lending and repo transactions ⁷	Balance sheet total
	1	2	3	4	5	6	7	8

Aktiven gegenüber dem In- und Ausland / Domestic and foreign assets

1999	944 051	283 605	124 327	7 483	173 750	14 278	130 169	1 670 180
2000	931 458	324 623	139 775	3 591	241 903	10 950	5 608	1 654 318
2001	934 409	308 998	150 324	965	211 583	12 749	3 454	1 621 518
2002	979 650	341 525	164 161	.	149 702	13 325	1 159	1 649 522
2003	985 092	328 615	191 233	.	131 870	15 233	1 769	1 653 812
2004	1 014 568	350 539	181 286	.	125 063	14 811	24 201	1 710 467
2005	1 048 129	492 369	194 415	.	129 434	23 710	22 728	1 910 783
2006	1 124 095	500 776	204 787	.	136 160	35 525	23 672	2 025 017
2007	1 198 286	432 025	252 199	.	430 842	46 458	25 292	2 385 102
2008	1 305 981	287 863	191 470	.	235 209	27 491	12 403	2 060 416
2008 07	1 207 612	292 983	222 104	.	283 626	39 279	19 714	2 065 317
2008 08	1 238 100	299 216	207 303	.	294 609	36 892	19 741	2 095 861
2008 09	1 274 647	351 457	203 302	.	282 510	31 464	24 027	2 167 407
2008 10	1 342 235	365 689	204 636	.	279 892	31 235	14 487	2 238 174
2008 11	1 363 155	378 607	204 513	.	272 395	31 629	14 783	2 265 082
2008 12	1 305 981	287 863	191 470	.	235 209	27 491	12 403	2 060 416
2009 01	1 299 343	356 738	207 391	.	240 741	33 212	14 258	2 151 682
2009 02	1 311 291	357 734	200 551	.	213 104	38 387	11 534	2 132 601
2009 03	1 320 785	350 821	188 669	.	200 080	40 419	10 381	2 111 154
2009 04	1 290 765	355 487	207 089	.	196 210	39 484	11 046	2 100 079
2009 05	1 306 266	308 273	200 644	.	202 168	36 720	9 431	2 063 501
2009 06	1 292 871	325 601	202 181	.	231 523	34 100	10 304	2 096 577
2009 07	1 276 372	319 140	203 092	.	208 950	32 096	9 463	2 049 114

Passiven gegenüber dem In- und Ausland / Domestic and foreign liabilities

1999	960 410	277 435	112 012	8 526	118 172	16 983	185 170	1 670 180
2000	964 027	327 488	124 867	5 869	208 866	14 811	14 258	1 654 318
2001	974 494	344 718	149 415	477	133 324	15 746	3 820	1 621 518
2002	1 012 581	351 622	169 316	.	100 879	14 055	1 068	1 649 522
2003	1 016 751	307 746	219 904	.	95 079	13 632	701	1 653 812
2004	1 027 016	351 692	225 200	.	69 148	14 755	22 656	1 710 467
2005	1 088 137	446 596	239 271	.	93 537	21 976	21 266	1 910 783
2006	1 151 029	406 112	294 677	.	120 613	31 480	21 106	2 025 017
2007	1 200 785	505 733	280 682	.	336 537	36 860	24 504	2 385 102
2008	1 260 485	330 269	265 341	.	163 501	29 158	11 661	2 060 416
2008 07	1 210 811	344 031	255 033	.	202 033	35 448	17 961	2 065 317
2008 08	1 236 784	348 642	255 837	.	201 382	34 503	18 712	2 095 861
2008 09	1 260 051	365 079	286 633	.	200 171	32 924	22 550	2 167 407
2008 10	1 321 137	380 626	289 327	.	197 258	33 219	16 607	2 238 174
2008 11	1 317 215	404 764	296 696	.	196 680	33 594	16 131	2 265 082
2008 12	1 260 485	330 269	265 341	.	163 501	29 158	11 661	2 060 416
2009 01	1 264 440	396 753	285 386	.	163 011	31 878	10 214	2 151 682
2009 02	1 257 147	399 769	268 107	.	166 775	31 743	9 059	2 132 601
2009 03	1 248 861	387 060	273 077	.	161 797	31 987	8 372	2 111 154
2009 04	1 225 232	366 041	291 729	.	175 655	32 510	8 913	2 100 079
2009 05	1 232 099	334 529	276 690	.	181 065	31 673	7 444	2 063 501
2009 06	1 227 996	343 054	277 270	.	209 702	30 400	8 156	2 096 577
2009 07	1 212 926	350 459	264 918	.	183 245	30 014	7 550	2 049 114

¹ Geschäftsstellen in der Schweiz und im Fürstentum Liechtenstein ohne die Filialen im Ausland. Nur Banken deren Bilanz- und Treuhandgeschäft 150 Millionen Franken übersteigt und deren Bilanzsumme mindestens 100 Millionen Franken beträgt.
Offices in Switzerland and in the Principality of Liechtenstein, excluding branches abroad. Only banks with balance sheets and fiduciary business combined exceeding CHF 150 million and balance sheet totals amounting to at least CHF 100 million.

² 263 Banken im zuletzt ausgewiesenen Monat.
263 banks in the last month shown.

³ Ab September 2006 umfassen die publizierten Zahlen die Werte sämtlicher Raiffeisenbanken. Zuvor flossen nur die Werte der grösseren Raiffeisenbanken ein. Für Details vgl. *Statistisches Monatsheft* vom März 2007 (Informationen zu SNB-Statistiken) sowie die Zusatztabellen mit hochgerechneten Werten D1_{1a} und D3_{1a}. From September 2006, the published figures include data for all Raiffeisen banks. Previously, only the larger Raiffeisen banks were covered. For details, cf. information on SNB statistics in the *Monthly Statistical Bulletin* of March 2007 as well as the additional tables with extrapolated figures, D1_{1a} and D3_{1a}.

⁴ Inklusive die ehemaligen Währungen des Euro-Währungsgebietes.
Incl. the former currencies of the euro area.

⁵ Ab März 1999 als *davon-Position* des Euro.
As of March 1999, stated as a sub-item (*of which*) of the euro.

⁶ Ende 1992 und 1993 inklusive Leihgeschäfte.
Figures of end-1992 and end-1993 include lending transactions.

⁷ Banken, welche die nicht-monetären Forderungen und Verpflichtungen aus Leih- und Repogeschäften bilanzieren, weisen diese zusätzlich separat aus. Unter nicht-monetär verstehen wir Forderungen und Verpflichtungen in Form von Wertschriften und Commodities.
Banks that enter non-monetary claims and liabilities arising from lending and repo transactions in their balance sheets also report these separately. Non-monetary claims and liabilities are held in the form of securities and commodities.

D2 Bankbilanzen: Kredite¹ Bank balance sheets: loans¹

Erhebungsstufe: Unternehmung^{2,3} / Reporting entity: parent company^{2,3}

Veränderung gegenüber dem entsprechenden Vorjahresmonat⁴ / Change from the corresponding month of the previous year⁴

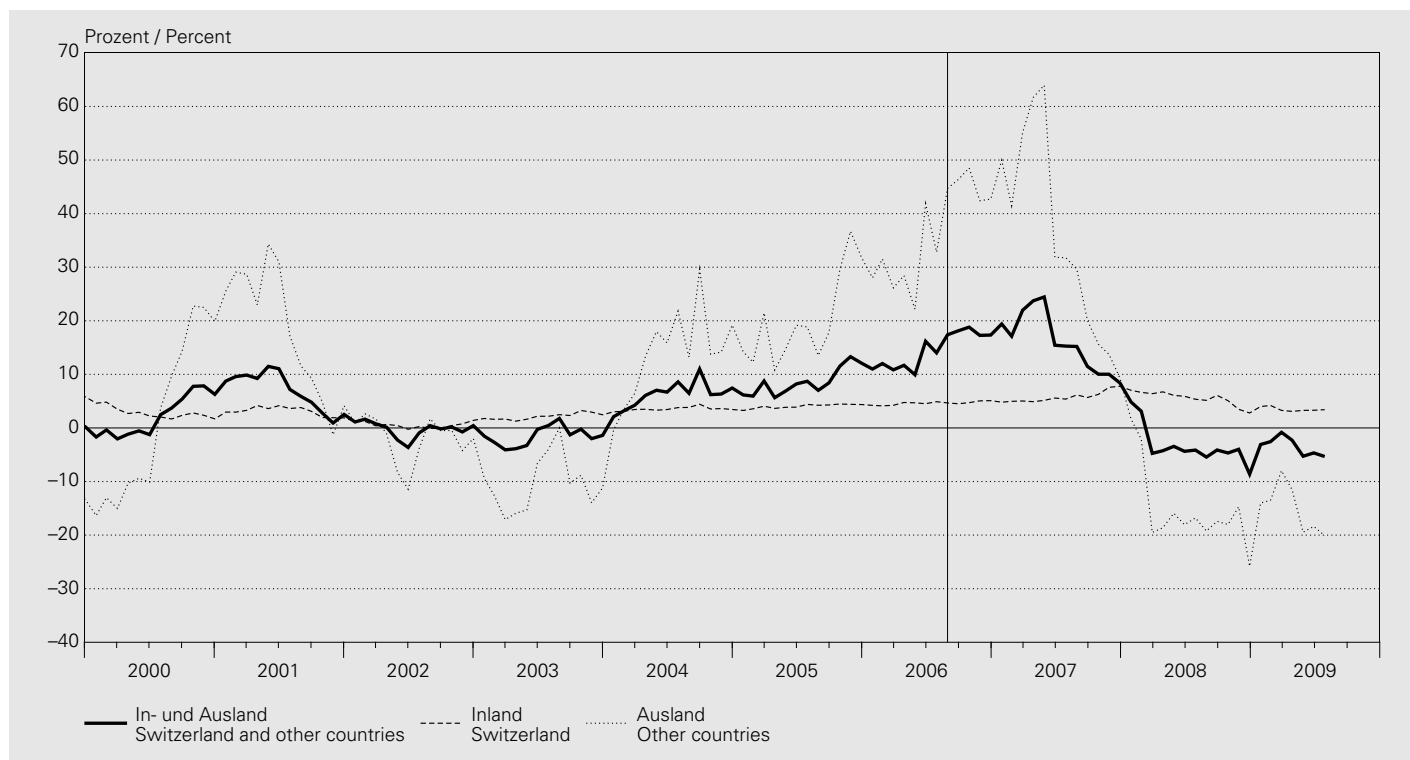

In Millionen Franken / In CHF millions

Jahresende Monatsende	Inland Domestic					Ausland Foreign					Insgesamt (5 + 10) Total loans (5 + 10)
	Kantonal- banken	Gross- banken	Regional- banken	Übrige Banken- gruppen	Total (1 bis 4) (1 to 4)	Kantonal- banken	Gross- banken	Auslän- disch beherrschte Banken	Übrige Banken- gruppen	Total (6 bis 9) (6 to 9)	
End of year End of month	Cantonal banks	Big banks	Regional banks	Other categories of banks		Cantonal banks	Big banks	Foreign- controlled banks	Other categories of banks		
	1	2	3	4	5	6	7	8	9	10	11
1999	224 413	259 882	62 163	83 885	630 343	4 076	150 138	38 880	19 103	212 197	842 540
2000	229 760	250 138	63 639	97 469	641 006	4 454	186 669	40 421	22 830	254 374	895 380
2001	233 430	253 152	64 660	101 847	653 089	4 463	198 612	40 050	21 784	264 909	917 998
2002	234 711	243 599	65 885	118 132	662 327	4 332	193 929	41 324	20 088	259 673	922 000
2003	235 853	245 769	66 978	129 992	678 592	3 485	162 501	45 831	18 776	230 593	909 185
2004	239 510	252 380	68 777	141 324	701 991	3 019	202 000	49 839	20 028	274 886	976 877
2005	244 874	265 890	70 576	151 316	732 656	2 931	271 751	61 147	26 550	362 379	1 095 035
2006	251 745	284 535	72 622	180 430	789 332	3 623	417 302	64 575	31 633	517 133	1 306 465
2007	259 275	313 798	72 280	205 362	850 715	3 711	438 571	81 099	41 766	565 147	1 415 862
2008	270 631	315 135	75 264	213 440	874 470	4 523	309 980	70 655	34 056	419 214	1 293 684
2008 07	264 604	312 926	73 757	214 891	866 178	4 831	380 320	84 469	43 001	512 621	1 378 799
2008 08	265 707	314 186	73 907	215 496	869 296	4 759	378 875	85 052	43 313	511 999	1 381 295
2008 09	267 584	319 037	74 341	217 429	878 391	4 795	388 765	85 190	45 151	523 901	1 402 292
2008 10	268 531	316 690	74 478	217 334	877 033	4 816	371 161	82 416	41 950	500 343	1 377 376
2008 11	269 453	317 924	74 865	216 420	878 662	4 723	378 595	80 645	40 260	504 223	1 382 885
2008 12	270 631	315 135	75 264	213 440	874 470	4 523	309 980	70 655	34 056	419 214	1 293 684
2009 01	273 079	318 755	75 405	215 723	882 962	4 586	361 506	71 746	35 727	473 565	1 356 527
2009 02	276 500	317 841	75 662	214 926	884 929	4 701	343 941	70 686	34 147	453 475	1 338 404
2009 03	276 290	314 544	76 004	216 469	883 307	4 745	341 543	69 379	33 621	449 288	1 332 595
2009 04	276 807	315 113	76 125	219 065	887 110	4 646	335 581	68 726	34 599	443 552	1 330 662
2009 05	278 206	314 096	76 328	218 658	887 288	4 610	312 901	66 774	33 669	417 954	1 305 242
2009 06	280 180	315 731	77 033	221 054	893 998	4 637	304 064	68 023	33 146	409 870	1 303 868
2009 07	281 219	315 764	77 257	221 470	895 710	4 521	302 932	69 044	33 105	409 602	1 305 312

¹ Summe aus Forderungen gegenüber Kunden und Hypothekarforderungen gemäss Monatsbilanzstatistik, im aktuellen Monat 263 Banken.

Ohne Edelmetalle, Leih- und Repogeschäfte.

Sum of Claims against customers and Mortgage claims according to the monthly balance sheet statistics, 263 banks in the current reporting month. Not including precious metals, lending transactions and repo transactions.

² Geschäftsstellen in der Schweiz und im Fürstentum Liechtenstein sowie die Filialen im Ausland. Nur Banken deren Bilanz- und Treuhandgeschäft 150 Millionen Franken übersteigt und deren Bilanzsumme mindestens 100 Millionen Franken beträgt.

Offices in Switzerland and in the Principality of Liechtenstein, plus branches abroad. Only banks with balance sheets and fiduciary business combined exceeding CHF 150 million and balance sheet totals amounting to at least CHF 100 million.

³ Ab September 2006 umfassen die publizierten Zahlen die Werte sämtlicher Raiffeisenbanken. Zuvor flossen nur die Werte der grösseren Raiffeisenbanken ein. Für Details vgl. Statistisches Monatsheft vom März 2007 (Informationen zu SNB-Statistiken) sowie die Zusatztabellen mit hochgerechneten Werten D1_{1a} und D3_{1a}. From September 2006, the published figures include data for all Raiffeisen banks. Previously, only the larger Raiffeisen banks were covered. For details, cf. information on SNB statistics in the Monthly Statistical Bulletin of March 2007 as well as the additional tables with extrapolated figures, D1_{1a} and D3_{1a}.

⁴ Zwischen September 2006 und August 2007 basieren die Wachstumsraten auf hochgerechneten Werten. Between September 2006 and August 2007, the growth rates are based on extrapolated figures.

D3 Bewilligte und beanspruchte inländische Kredite^{1,2} Approved and utilised domestic loans^{1,2}

Erhebungsstufe: Bankstelle³ / Reporting entity: bank office³

Veränderung gegenüber dem entsprechenden Vorjahresmonat und Anteil unbenützter Limiten⁴
Change from the corresponding month of the previous year and share of unutilised credit lines⁴

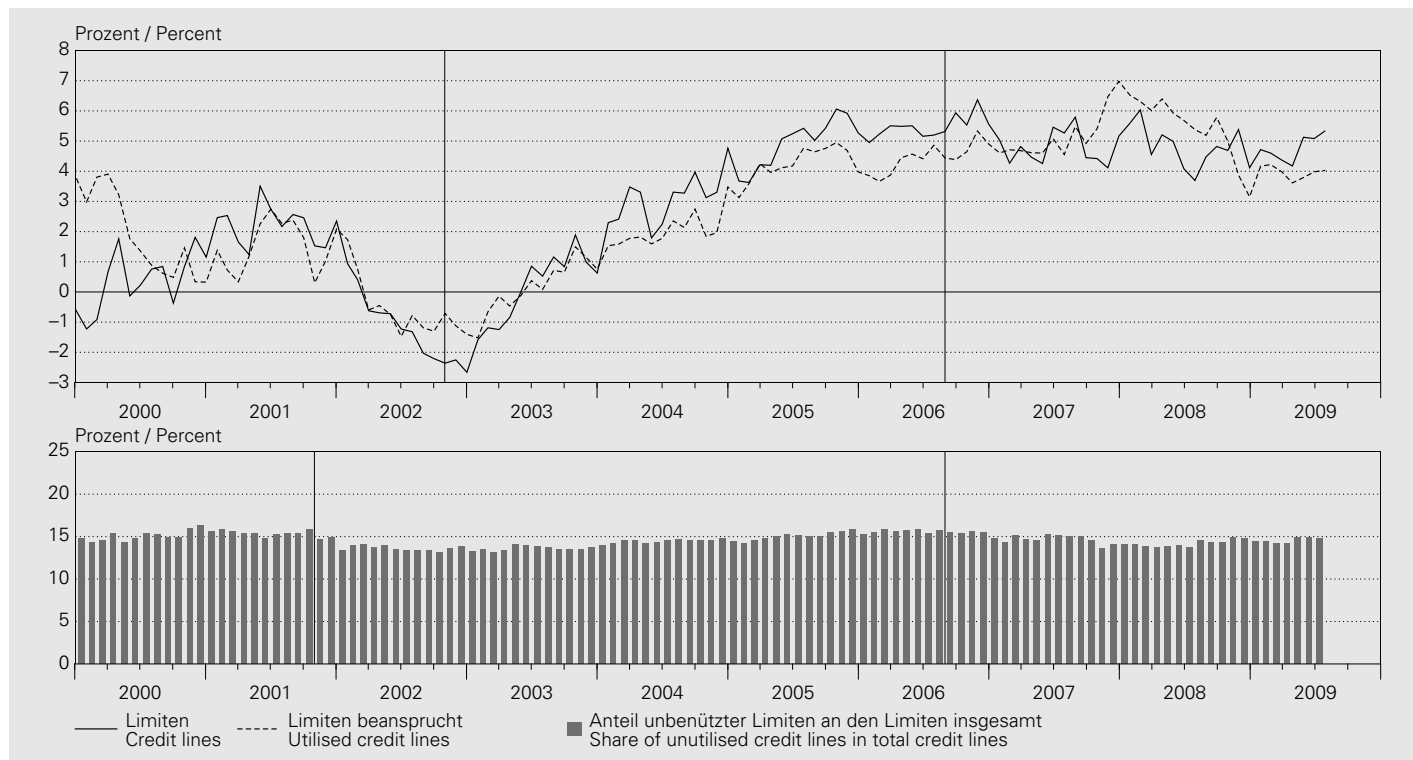

Kredite an im Inland domizilierte Schuldner / Lending to borrowers domiciled in Switzerland

In Millionen Franken / In CHF millions

Jahresende Monatsende	Total		Total		Private Haushalte Private households		Total	
	Hypothekar- forderungen	Forderungen gegenüber Kunden	Limiten Credit lines	Benützung Utilisation	Hypothekar- forderungen	Forderungen gegenüber Kunden	Limiten Credit lines	Benützung Utilisation
End of year End of month	Mortgage claims	Claims against customers			Mortgage claims	Claims against customers		
	Benützung Utilisation	Benützung Utilisation			Benützung Utilisation	Benützung Utilisation		
	1	2	3	4	5	6	7	8
2006	628 110	137 190	905 505	765 299	483 641	40 629	563 135	524 270
2007	651 461	167 247	952 281	818 707	501 169	39 622	580 753	540 791
2008	674 654	169 853	991 485	844 507	517 994	34 622	593 201	552 616
2008 07	664 925	170 659	968 530	835 584	511 060	36 892	584 351	547 951
2008 08	666 515	172 356	981 086	838 870	512 515	36 838	587 722	549 352
2008 09	668 905	176 115	985 781	845 020	514 537	37 726	589 720	552 263
2008 10	669 952	174 811	985 537	844 761	514 718	38 177	589 276	552 894
2008 11	673 016	176 109	997 755	849 125	517 121	35 952	589 367	553 072
2008 12	674 654	169 853	991 485	844 507	517 994	34 622	593 201	552 616
2009 01	677 643	175 479	997 595	853 122	520 003	33 871	588 835	553 875
2009 02	680 113	174 900	998 689	855 013	521 508	33 135	589 494	554 644
2009 03	686 420	172 161	1 000 880	858 581	527 088	31 105	589 101	558 193
2009 04	689 251	172 194	1 003 461	861 445	528 848	31 758	593 537	560 605
2009 05	691 604	169 308	1 011 903	860 912	530 404	31 750	595 819	562 154
2009 06	695 730	172 548	1 019 695	868 278	533 437	32 665	600 377	566 102
2009 07	698 985	170 263	1 020 261	869 248	535 838	32 086	602 929	567 923

¹ Gemäss Kreditvolumenstatistik; vgl. *Bankenstatistisches Monatsheft*, Tabelle 3A.

According to credit volume statistics; cf. *Monthly Bulletin of Banking Statistics*, table 3A.

² Unter der Benützung wird die Bruttoforderung ausgewiesen. Vor November 2001 wird der Bilanzwert publiziert. Für Details vgl. *Statistisches Monatsheft* vom Juli 2009 (Informationen zu SNB-Statistiken).

The figure shown under utilisation is the gross claim. Before November 2001, the balance sheet figure was published. For details, cf. Information on SNB Statistics, *Monthly Statistical Bulletin* of July 2009.

³ Ab September 2006 umfassen die publizierten Zahlen die Werte sämtlicher Raiffeisenbanken. Zuvor flossen nur die Werte der grösseren Raiffeisenbanken ein. Für Details vgl. *Statistisches Monatsheft* vom März 2007 (Informationen zu SNB-Statistiken).

As of September 2006, the published figures include data for all Raiffeisen banks. Previously, only the larger Raiffeisen banks were covered. For details, cf. information on SNB statistics in the *Monthly Statistical Bulletin* of March 2007.

⁴ Bis Oktober 2002 basiert die Veränderungsrate der beanspruchten Limiten auf Bilanzwerten, danach auf der Bruttoforderung. Zwischen September 2006 und August 2007 basieren die Wachstumsraten auf hochgerechneten Werten für sämtliche Raiffeisenbanken.

Until October 2002, growth rates for utilised credit limits are based on balance sheet values; thereafter they are based on gross claims. Between September 2006 and August 2007, the growth rates are based on extrapolated figures for all Raiffeisen banks.

D4 Treuhandgeschäfte Fiduciary business

Erhebungsstufe: Unternehmung^{1,2,3} / Reporting entity: parent company^{1,2,3}

Insgesamt / Total

In Millionen Franken / In CHF millions

Jahresende Monatsende	CHF	USD	EUR ⁴	DEM ⁵	Übrige Währungen	Edelmetalle	Total
End of year End of month					Other currencies	Precious metals	
	1	2	3	4	5	6	7

Gegenüber dem In- und Ausland / Domestic and foreign

1999	28086	229503	84872	7074	33412	190	376063
2000	38603	247555	100055	3802	32438	189	418839
2001	41131	231639	106388	23	33568	184	412910
2002	28264	182601	103106	.	32005	59	346034
2003	13466	160787	106163	.	34619	63	315098
2004	17698	157939	104271	.	39088	74	319071
2005	22632	200303	109592	.	56710	79	389315
2006	29884	223799	128395	.	57822	85	439985
2007	35613	233762	164253	.	64671	151	498450
2008	26459	169153	149079	.	43731	101	388523
2008 07	42609	226026	181359	.	62963	137	513094
2008 08	42793	240987	183656	.	63135	209	530779
2008 09	40183	231524	169767	.	60171	279	501925
2008 10	36713	215521	149808	.	52619	187	454848
2008 11	31714	216348	154365	.	52559	259	455247
2008 12	26459	169153	149079	.	43731	101	388523
2009 01	22771	166998	142727	.	47415	98	380010
2009 02	21465	162123	138114	.	44121	58	365879
2009 03	20599	154509	134866	.	41819	76	351869
2009 04	19787	157758	129276	.	41971	100	348893
2009 05	20209	142755	120731	.	40737	99	324532
2009 06	19270	140037	118083	.	39931	111	317432
2009 07	18010	135985	114168	.	38825	150	307137

Erhebungsstufe: Unternehmung ^{1, 2, 3} / Reporting entity: parent company ^{1, 2, 3}

Treuhandaktiven / Fiduciary assets

In Millionen Franken / In CHF millions

Jahresende Monatsende	CHF	USD	EUR ⁴	DEM ⁵	Übrige Währungen	Edelmetalle	Total
End of year End of month					Other currencies	Precious metals	
	1	2	3	4	5	6	7

Gegenüber dem Inland / Domestic

1999	2 106	912	355	25	118	72	3 562
2000	2 104	1 591	745	27	108	67	4 615
2001	1 816	458	218	0	67	70	2 628
2002	1 601	259	203	.	29	59	2 151
2003	1 353	705	604	.	76	63	2 801
2004	1 889	367	209	.	30	56	2 551
2005	1 765	275	221	.	143	77	2 481
2006	1 718	985	989	.	155	74	3 921
2007	1 952	1 047	584	.	123	121	3 827
2008	1 773	1 530	1 750	.	351	—	5 405
2008 07	2 756	2 149	2 573	.	510	114	8 102
2008 08	2 741	1 993	2 375	.	559	109	7 777
2008 09	2 757	2 043	2 619	.	587	117	8 124
2008 10	2 381	1 959	2 072	.	304	100	6 816
2008 11	2 040	2 148	2 161	.	378	117	6 846
2008 12	1 773	1 530	1 750	.	351	—	5 405
2009 01	1 736	1 499	1 535	.	348	—	5 118
2009 02	1 795	2 225	2 047	.	408	—	6 474
2009 03	1 654	1 918	1 908	.	322	—	5 803
2009 04	1 486	2 158	1 570	.	298	—	5 512
2009 05	1 307	1 411	868	.	210	—	3 796
2009 06	1 419	2 002	1 900	.	224	—	5 545
2009 07	1 378	2 005	1 752	.	228	—	5 363

Gegenüber dem Ausland / Foreign

1999	25 980	228 591	84 517	7 049	33 294	118	372 501
2000	36 499	245 964	99 310	3 775	32 330	122	414 224
2001	39 315	231 181	106 170	23	33 501	114	410 282
2002	26 663	182 342	102 903	.	31 976	0	343 883
2003	12 113	160 082	105 559	.	34 543	—	312 297
2004	15 809	157 572	104 062	.	39 058	18	316 520
2005	20 867	200 028	109 371	.	56 567	2	386 834
2006	28 166	222 814	127 406	.	57 667	11	436 064
2007	33 661	232 715	163 669	.	64 548	30	494 623
2008	24 686	167 623	147 329	.	43 380	101	383 118
2008 07	39 853	223 877	178 786	.	62 453	23	504 992
2008 08	40 052	238 994	181 281	.	62 576	100	523 002
2008 09	37 426	229 481	167 148	.	59 584	162	493 801
2008 10	34 332	213 562	147 736	.	52 315	87	448 032
2008 11	29 674	214 200	152 204	.	52 181	142	448 401
2008 12	24 686	167 623	147 329	.	43 380	101	383 118
2009 01	21 035	165 499	141 192	.	47 067	98	374 892
2009 02	19 670	159 898	136 067	.	43 713	58	359 405
2009 03	18 945	152 591	132 958	.	41 497	76	346 067
2009 04	18 301	155 600	127 706	.	41 673	100	343 380
2009 05	18 902	141 344	119 863	.	40 527	99	320 736
2009 06	17 851	138 035	116 183	.	39 707	111	311 887
2009 07	16 632	133 980	112 416	.	38 597	150	301 774

¹ Geschäftsstellen in der Schweiz und im Fürstentum Liechtenstein sowie die Filialen im Ausland. Nur Banken deren Bilanz- und Treuhandgeschäft 150 Millionen Franken übersteigt und deren Bilanzsumme mindestens 100 Millionen Franken beträgt.
Offices in Switzerland and in the Principality of Liechtenstein, plus branches abroad. Only banks with balance sheets and fiduciary business combined exceeding CHF 150 million and balance sheet totals amounting to at least CHF 100 million.

² 263 Banken im zuletzt ausgewiesenen Monat.
263 banks in the last month shown.

³ Ab September 2006 umfassen die publizierten Zahlen die Werte sämtlicher Raiffeisenbanken. Zuvor flossen nur die Werte der grösseren Raiffeisenbanken ein. Für Details vgl. *Statistisches Monatsheft* vom März 2007 (Informationen zu SNB-Statistiken) sowie die Zusatztabelle mit hochgerechneten Werten D1_{1a} und D3_{1a}.
From September 2006, the published figures include data for all Raiffeisen banks. Previously, only the larger Raiffeisen banks were covered. For details, cf. information on SNB statistics in the *Monthly Statistical Bulletin* of March 2007 as well as the additional tables with extrapolated figures, D1_{1a} and D3_{1a}.

⁴ Inklusive die ehemaligen Währungen des Euro-Währungsgebietes.
Including the former currencies of the euro area.

⁵ Ab März 1999 als *davon-Position* des Euro.
As of March 1999, stated as a sub-item (*of which*) of the euro.

Treuhandpassiven / Fiduciary liabilities

In Millionen Franken / In CHF millions

Jahresende Monatsende	CHF	USD	EUR ⁴	DEM ⁵	Übrige Währungen	Edelmetalle	Total
End of year End of month					Other currencies	Precious metals	
	1		2	3	4	5	6
							7

Gegenüber dem Inland / Domestic

1999	16172	29947	19523	2262	5067	114	70822
2000	22673	31778	24148	1141	5049	122	83769
2001	25177	25251	22235	2	4372	114	77143
2002	17235	18220	20801	.	4383	0	60641
2003	8232	17180	22293	.	4476	—	52180
2004	11260	16581	20955	.	5095	1	53892
2005	15179	21453	23658	.	6809	—	67099
2006	20088	22326	30345	.	10007	10	82777
2007	23957	22955	35428	.	9978	6	92324
2008	17721	18092	31334	.	6513	4	73664
2008 07	27797	25496	38788	.	8886	4	100972
2008 08	28181	26294	39833	.	8769	6	103084
2008 09	26521	25085	37208	.	8853	23	97689
2008 10	24584	24023	32638	.	7895	22	89161
2008 11	20973	23948	34001	.	7107	21	86049
2008 12	17721	18092	31334	.	6513	4	73664
2009 01	14778	17888	30104	.	6773	9	69552
2009 02	14044	17712	28857	.	6338	12	66963
2009 03	13944	17260	28376	.	6010	13	65603
2009 04	13341	17755	27063	.	5734	13	63906
2009 05	13761	15214	24937	.	5536	17	59466
2009 06	13349	15709	25479	.	5587	21	60145
2009 07	12389	14759	24496	.	5629	22	57295

Gegenüber dem Ausland / Foreign

1999	11914	199556	65350	4813	28345	77	305241
2000	15929	215777	75907	2661	27389	67	335070
2001	15949	206388	84153	21	29196	70	335761
2002	11029	164381	82304	.	27621	59	285394
2003	5234	143607	83870	.	30142	63	262917
2004	6438	141357	83316	.	33994	74	265179
2005	7453	178851	85933	.	49900	78	322216
2006	9796	201472	98050	.	47815	75	357208
2007	11656	210807	128825	.	54693	145	406126
2008	8737	151061	117744	.	37218	97	314857
2008 07	14812	200530	142571	.	54076	133	412122
2008 08	14612	214692	143823	.	54365	203	427695
2008 09	13663	206439	132559	.	51318	256	404236
2008 10	12128	191498	117168	.	44724	166	365684
2008 11	10740	192401	120365	.	45453	238	369198
2008 12	8737	151061	117744	.	37218	97	314857
2009 01	7993	149110	112623	.	40642	89	310458
2009 02	7420	144411	109256	.	37783	46	298916
2009 03	6655	137250	106490	.	35807	63	286266
2009 04	6447	140003	102213	.	36237	87	284986
2009 05	6449	127541	95794	.	35202	81	265066
2009 06	5921	124328	92603	.	34344	91	257286
2009 07	5622	121226	89671	.	33195	128	249842

¹ Geschäftsstellen in der Schweiz und im Fürstentum Liechtenstein sowie die Filialen im Ausland. Nur Banken deren Bilanz- und Treuhandgeschäft 150 Millionen Franken übersteigt und deren Bilanzsumme mindestens 100 Millionen Franken beträgt.
Offices in Switzerland and in the Principality of Liechtenstein, plus branches abroad. Only banks with balance sheets and fiduciary business combined exceeding CHF 150 million and balance sheet totals amounting to at least CHF 100 million.

² 263 Banken im zuletzt ausgewiesenen Monat.
263 banks in the last month shown.

³ Ab September 2006 umfassen die publizierten Zahlen die Werte sämtlicher Raiffeisenbanken. Zuvor flossen nur die Werte der grösseren Raiffeisenbanken ein. Für Details vgl. *Statistisches Monatsheft* vom März 2007 (Informationen zu SNB-Statistiken) sowie die Zusatztabelle mit hochgerechneten Werten D1_{1a} und D3_{1a}.
From September 2006, the published figures include data for all Raiffeisen banks. Previously, only the larger Raiffeisen banks were covered. For details, cf. information on SNB statistics in the *Monthly Statistical Bulletin* of March 2007 as well as the additional tables with extrapolated figures, D1_{1a} and D3_{1a}.

⁴ Inklusive die ehemaligen Währungen des Euro-Währungsgebietes.
Including the former currencies of the euro area.

⁵ Ab März 1999 als *davon-Position* des Euro.
As of March 1999, stated as a sub-item (*of which*) of the euro.

D51 Wertschriftenbestände in Kundendepots der Banken^{1,2} Securities holdings in bank custody accounts^{1,2}

Erhebungsstufe: Bankstelle / Reporting entity: bank office

Nach Domizil des Depotinhabers und Wertschriftenkategorie / By domicile of the custody account holder and category of security

In- und ausländische Emittenten, alle Währungen / Domestic and foreign issuers, all currencies

In Milliarden Franken / In CHF billions

Jahresende Monatsende	Total	Geldmarkt- papiere Money market instruments	Obligationen ³ Bonds ³		Aktien ⁴ Shares ⁴	Anteile an Kollektivanlagen ⁵ Units in collective investment schemes ⁵		Strukturierte Produkte ⁷ Structured products ⁷	Übrige Wert- schriften ^{8,9} Other securities ^{8,9}
				davon / of which Öffentliche Hand Public sector			davon / of which Schweizerische Kollektiv- anlagen gemäss KAG ⁶ Swiss collect- ive investment schemes pur- suant to CCIA ⁶		
End of year End of month	1	2	3	4	5	6	7	8	9

Inländische Depotinhaber / Resident custody account holders

1999	1525	7	523	122	775	214	101	.	6
2000	1610	5	524	126	825	244	115	.	13
2001	1437	15	502	121	660	249	114	.	10
2002	1226	18	515	142	456	228	110	.	9
2003	1362	21	519	149	538	270	132	.	14
2004	1478	16	534	166	555	353	197	.	19
2005	1777	18	568	191	648	486	210	52	5
2006	1993	25	605	195	706	583	277	71	2
2007	2163	35	642	189	709	689	321	86	2
2008	1657	52	611	181	439	504	255	50	1
2008 07	1959	47	639	176	597	603	285	72	2
2008 08	1973	46	644	177	601	609	290	71	2
2008 09	1870	50	636	178	544	576	277	63	2
2008 10	1708	52	605	174	471	525	256	53	1
2008 11	1703	53	626	182	446	525	259	52	1
2008 12	1657	52	611	181	439	504	255	50	1
2009 01	1654	55	620	182	425	504	257	49	1
2009 02	1592	57	619	182	378	490	250	46	1
2009 03	1633	57	623	184	405	500	252	46	1
2009 04	1686	58	619	179	442	519	271	47	1
2009 05	1707	56	618	176	456	527	277	49	1
2009 06	1747	57	632	179	461	547	294	49	1
2009 07	1806	55	642	179	493	565	306	50	1

Ausländische Depotinhaber / Non-resident custody account holders

1999	1753	20	620	115	771	329	72	.	13
2000	1887	17	611	125	891	350	78	.	18
2001	1863	28	628	115	785	396	76	.	25
2002	1625	35	618	118	601	347	62	.	25
2003	1849	34	642	133	726	409	66	.	39
2004	1967	33	649	140	784	442	66	.	58
2005	2554	48	631	168	992	705	77	159	19
2006	2872	49	599	156	1180	822	84	214	7
2007	3072	58	580	156	1185	1000	87	248	1
2008	2190	78	511	153	716	684	81	201	1
2008 07	2781	66	555	150	1009	903	90	247	1
2008 08	2818	70	570	153	1018	911	92	249	1
2008 09	2650	80	570	168	919	860	89	220	1
2008 10	2402	93	555	169	793	763	83	197	1
2008 11	2376	84	572	176	745	765	84	209	1
2008 12	2190	78	511	153	716	684	81	201	1
2009 01	2190	82	525	150	688	689	83	206	1
2009 02	2084	84	533	153	609	666	81	190	1
2009 03	2108	77	527	149	656	668	82	178	1
2009 04	2164	75	540	145	704	665	82	180	1
2009 05	2187	74	541	145	734	657	84	181	1
2009 06	2237	78	560	147	745	670	83	184	1
2009 07	2331	75	579	143	810	679	85	188	1

Jahresende Monatsende	Total	Geldmarktpapiere		Obligationen ³		Aktien ⁴		Anteile an Kollektivanlagen ⁵		Strukturierte Produkte ⁷	Übrige Wertschriften ^{8,9}
		Money market instruments		Bonds ³	davon / of which	Shares ⁴	Units in collective investment schemes ⁵	davon / of which	Structured products ⁷	Other securities ^{8,9}	
End of year End of month				Öffentliche Hand Public sector			Schweizerische Kollektiv- anlagen gemäss KAG ⁶ Swiss collect- ive investment schemes pur- suant to CCIA ⁶				
		1	2	3	4	5	6	7	8	9	

In- und ausländische Depotinhaber / Resident and non-resident custody account holders

1999	3 278	27	1 143	238	1 546	543	173	.	.	19
2000	3 497	22	1 135	251	1 715	594	193	.	.	31
2001	3 299	43	1 130	236	1 445	645	190	.	.	35
2002	2 851	54	1 132	260	1 057	575	172	.	.	34
2003	3 211	55	1 160	282	1 264	679	198	.	.	53
2004	3 445	49	1 183	306	1 339	796	263	.	.	78
2005	4 331	66	1 199	359	1 640	1 191	287	211	.	23
2006	4 865	73	1 204	352	1 887	1 405	361	286	.	10
2007	5 235	94	1 221	345	1 894	1 689	408	334	.	3
2008	3 847	130	1 123	333	1 155	1 188	336	251	.	2
2008 07	4 739	113	1 194	326	1 606	1 506	375	319	.	2
2008 08	4 790	115	1 214	330	1 619	1 520	382	319	.	2
2008 09	4 519	130	1 206	346	1 463	1 435	366	283	.	3
2008 10	4 110	145	1 161	343	1 263	1 288	339	250	.	2
2008 11	4 079	136	1 199	359	1 191	1 290	343	261	.	2
2008 12	3 847	130	1 123	333	1 155	1 188	336	251	.	2
2009 01	3 844	136	1 146	332	1 112	1 193	339	254	.	2
2009 02	3 675	141	1 152	335	987	1 157	332	236	.	2
2009 03	3 741	134	1 151	333	1 062	1 168	333	225	.	2
2009 04	3 850	133	1 158	324	1 146	1 183	353	227	.	2
2009 05	3 893	130	1 159	321	1 190	1 183	361	229	.	2
2009 06	3 985	135	1 192	326	1 206	1 217	377	233	.	2
2009 07	4 138	130	1 221	323	1 303	1 244	390	238	.	2

¹ Die Zahlen basieren auf der Monatserhebung. Diese deckt rund 95% des Depotwertes der jährlichen Vollerhebung ab.

Data are based on monthly statistics, which cover approximately 95% of the custody account value established in the comprehensive annual statistics.

² Die Erhebung der Wertschriftenbestände wurde im März 2005 angepasst. Dabei aktualisierten einige Bankeninstitute die Kategorisierung der Sektoren und der Wertschriften. Aus diesem Grund ist ein zeitlicher Vergleich der Daten zum Teil schwierig. Adjustments were made to the reporting of securities holdings in March 2005 and a number of banks updated the way in which they grouped individual sectors and securities. This has made it difficult to carry out time-series comparisons for some of the data.

³ Inklusive Kassenobligationen, kündbare Obligationen, Notes, Wandel- und Optionsanleihen. Ab Dezember 2008 inklusive in Kontenform geführte Kassenobligationen. Including medium-term bank-issued notes, bonds subject to notice of termination, notes, convertible bonds and warrant issues. As of December 2008, including medium-term bank-issued notes managed in the form of an account.

⁴ Inklusive Partizipations- und Genussscheine. Bis November 2007 inklusive Anteile an kollektiven Kapitalanlagen mit Closed-End-Struktur. Ab Dezember 2007 werden die Anteile an kollektiven Kapitalanlagen mit Closed-End-Struktur unter den *Anteilen an Kollektivanlagen* ausgewiesen. Ab Dezember 2008 inklusive Bezugsrechte. Including participation certificates and dividend-right certificates. Until November 2007, including units in collective investment schemes with a closed-ended structure. As of December 2007, units in collective investment schemes with a closed-ended structure are shown under *Units in collective investment schemes*. As of December 2008, including subscription rights.

⁵ Bis Februar 2005 nur *Anlagefondszertifikate*.

Von März 2005 bis November 2007 nur Anteile an kollektiven Kapitalanlagen mit Open-End-Struktur. Anteile an Kollektivanlagen mit Closed-End-Struktur wurden unter den *Aktien* verbucht.

Ab Dezember 2007 alle Anteile an Kollektivanlagen (sowohl mit Open-End als auch mit Closed-End-Struktur). *Strukturierte Produkte* werden nicht unter den *Anteilen an Kollektivanlagen* erfasst, sondern werden in einer eigenen Kategorie ausgewiesen.

Until February 2005, containing exclusively *Investment fund certificates*.

From March 2005 to November 2007, containing exclusively units in collective investment schemes with an open-ended structure. Units in collective investment schemes with a closed-ended structure were recorded under *Shares*.

As of December 2007, including all units in collective investment schemes (both with an open-ended and a closed-ended structure). *Structured products* are not recorded under *Units in collective investment schemes* but are shown separately.

⁶ Bis Februar 2005 wurden unter der Wertschriftenkategorie *Anlagefondszertifikate* teilweise auch *Anteile an übrigen kollektiven Kapitalanlagen* mit Open-End-Struktur gemeldet.

Von März 2005 bis November 2007 wurden unter der Wertschriftenkategorie *Anteile an schweizerischen Anlagefonds* ausschliesslich Anteile an Anlagefonds gemäss schweizerischen Anlagefondsgesetz (AFG) ausgewiesen.

Ab Dezember 2007 werden *Schweizerische Kollektivanlagen gemäss KAG* (Kollektivanlagengesetz) erfasst. Diese umfassen neben den vertraglichen Anlagefonds auch Investmentgesellschaften mit variablem Kapital (SICAV) (open-end), geschlossene kollektive Kapitalanlagen (closed-end) in der Form von Kommanditgesellschaften für kollektive Kapitalanlagen (KGK) und nicht kotierte Investmentgesellschaften mit festem Kapital (SICAF).

Until February 2005, the *Investment fund certificates* securities category also included some data on *Units in other collective investment schemes* with an open-ended structure.

From March 2005 to November 2007, the *Units in Swiss investment funds* securities category contained exclusively investment fund units as specified in the Swiss Investment Fund Act.

As of December 2007, *Swiss collective investment schemes pursuant to CCIA* (Collective Capital Investments Act) are recorded. They contain contractual investment funds, investment companies with variable capital (SICAV) (open-ended), closed collective capital investments (closed-ended) in the form of limited partnerships for collective capital investments and non-listed investment companies with fixed capital (SICAF).

⁷ Ab Dezember 2008 beinhalten die strukturierten Produkte auch Hebel-Produkte.

As of December 2008, structured products include leveraged products.

⁸ Ohne Derivate.

Excluding derivatives.

⁹ Unter den übrigen Wertschriften wurden bis Februar 2005 auch strukturierte Produkte gemeldet.

Until February 2005, structured products were recorded under the *Other securities* category.

D52 Wertschriftenbestände in Kundendepots der Banken^{1,2} Securities holdings in bank custody accounts^{1,2}

Erhebungsstufe: Bankstelle / Reporting entity: bank office

Nach Domizil des Depotinhabers und Wirtschaftssektor³ / By domicile of the custody account holder and business sector³

In- und ausländische Emittenten, alle Währungen / Domestic and foreign issuers, all currencies

In Milliarden Franken / In CHF billions

Jahresende Monatsende	Total	Privat- kunden ⁴	Kommerzielle Kunden ⁵ Commercial customers ⁵		Institutionelle Anleger ^{6,7} Institutional investors ^{6,7}		Versicherungen und Pensionskassen ⁷	Kredit- und Versicherungshilfs- tätigkeiten	Sozialver- sicherungen	
			davon/ of which Öffentliche Hand	Public sector	Finanzierungs- und Vermögensverwaltungs- institutionen ⁷ Financial and asset management institutions ⁷	davon / of which Kollektiv- anlageinsti- tutionen ge- mäss KAG ⁸ Collective investment institutions pursuant to CCIA ⁸				Insurance companies and pension funds ⁷
1	2	3					4	5	6	

Inländische Depotinhaber / Resident custody account holders

1999	1525	559	246	32	720	299	109	380	242	.	28
2000	1610	587	234	29	789	337	139	404	267	.	33
2001	1437	523	193	23	721	294	130	388	253	.	26
2002	1226	437	151	23	638	246	117	360	229	.	22
2003	1362	479	178	25	705	277	135	394	259	.	23
2004	1478	499	184	28	795	318	172	442	294	.	25
2005	1777	521	239	33	1017	412	255	562	393	16	28
2006	1993	562	271	38	1160	496	323	621	420	14	29
2007	2163	578	292	41	1293	560	380	673	425	27	33
2008	1657	418	199	28	1040	442	310	558	351	15	26
2008 07	1959	513	251	36	1194	507	350	636	413	22	30
2008 08	1973	517	248	37	1208	513	356	643	417	22	30
2008 09	1870	485	233	35	1151	482	338	620	399	21	28
2008 10	1708	437	205	29	1066	446	312	575	369	19	27
2008 11	1703	430	200	28	1074	456	318	573	365	19	27
2008 12	1657	418	199	28	1040	442	310	558	351	15	26
2009 01	1654	413	194	28	1047	446	314	559	351	15	28
2009 02	1592	391	180	24	1021	430	303	551	343	14	26
2009 03	1633	408	185	25	1041	439	313	561	353	14	26
2009 04	1686	417	194	26	1075	455	324	577	365	15	28
2009 05	1707	430	197	27	1079	459	326	578	369	14	29
2009 06	1747	435	196	26	1117	484	345	589	375	14	29
2009 07	1806	455	200	27	1151	495	355	609	390	16	31

Ausländische Depotinhaber / Non-resident custody account holders

1999	1753	925	144	.	683
2000	1887	917	166	.	805
2001	1863	941	157	.	765
2002	1625	783	137	.	706
2003	1849	845	139	.	865
2004	1967	837	155	.	975
2005	2554	948	188	.	1418
2006	2872	981	200	.	1691
2007	3072	1042	227	.	1803
2008	2190	671	133	.	1386
2008 07	2781	903	173	.	1705
2008 08	2818	912	172	.	1734
2008 09	2650	849	158	.	1643
2008 10	2402	756	149	.	1497
2008 11	2376	734	146	.	1496
2008 12	2190	671	133	.	1386
2009 01	2190	678	137	.	1375
2009 02	2084	657	132	.	1295
2009 03	2108	663	131	.	1313
2009 04	2164	682	140	.	1342
2009 05	2187	684	140	.	1363
2009 06	2237	694	142	.	1401
2009 07	2331	709	147	.	1476

Jahresende Monatsende	Total	Privat- kunden ⁴	Kommerzielle Kunden ⁵ Commercial customers ⁵	Institutionelle Anleger ^{6,7} Institutional investors ^{6,7}		Finanzierungs- und Vermögensverwaltungs- institutionen ⁷		Versicherungen und Pensionskassen ⁷		Kredit- und Versicherungs- hilftätigkeiten	Sozialver- sicherungen
		Private customers ⁴	davon / of which Öffentliche Hand Public sector	davon / of which Finanzierungs- und Vermögensverwaltungs- institutionen ⁷ Financial and asset management institutions ⁷	davon / of which Kollektiv- anlageinsti- tutionen ge- mäss KAG ⁸ Collective investment institutions pursuant to CCIA ⁸	davon / of which Pensions- kassen ⁷ Pension funds ⁷	Financial auxiliaries	Social security institutions			
End of year End of month	1	2	3	4	5	6	7	8	9	10	11

In- und ausländische Depotinhaber / Resident and non-resident custody account holders

1999	3 278	1 484	391	.	1 404
2000	3 497	1 503	399	.	1 594
2001	3 299	1 463	351	.	1 485
2002	2 851	1 220	288	.	1 344
2003	3 211	1 323	318	.	1 570
2004	3 445	1 336	339	.	1 770
2005	4 331	1 468	427	.	2 435
2006	4 865	1 543	471	.	2 851
2007	5 235	1 620	519	.	3 097
2008	3 847	1 089	332	.	2 426
2008 07	4 739	1 416	424	.	2 899
2008 08	4 790	1 428	420	.	2 942
2008 09	4 519	1 334	391	.	2 795
2008 10	4 110	1 193	354	.	2 563
2008 11	4 079	1 163	346	.	2 570
2008 12	3 847	1 089	332	.	2 426
2009 01	3 844	1 091	331	.	2 422
2009 02	3 675	1 047	312	.	2 316
2009 03	3 741	1 071	316	.	2 354
2009 04	3 850	1 099	334	.	2 417
2009 05	3 893	1 114	337	.	2 442
2009 06	3 985	1 129	339	.	2 518
2009 07	4 138	1 163	347	.	2 627

¹ Die Zahlen basieren auf der Monatserhebung. Diese deckt rund 95% des Depotwertes der jährlichen Vollerhebung ab.

Data are based on monthly statistics, which cover approximately 95% of the custody account value established in the comprehensive annual statistics.

² Die Erhebung der Wertschriftenbestände wurde im März 2005 angepasst. Dabei aktualisierten einige Bankeninstitute die Kategorisierung der Sektoren und der Wertschriften. Aus diesem Grund ist ein zeitlicher Vergleich der Daten zum Teil schwierig. Adjustments were made to the reporting of securities holdings in March 2005 and a number of banks updated the way in which they grouped individual sectors and securities. This has made it difficult to carry out time-series comparisons for some of the data.

³ Es gelten die folgenden Zuweisungen zu den Wirtschaftssektoren gemäss NOGA Codes vom Jahr 2008: Privatkunden (kein NOGA Code, 97–98), Kommerzielle Kunden (01–63, 68–842, 85–96, 99), Öffentliche Hand (841–842; 85 öffentlich; 871, 879–88, 9101, 9499 öffentlich auf Bundes-, Kantons- und Gemeindeebene; ohne Rechtsformen Verein und Stiftung), Institutionelle Anleger (64–66, 843), Finanzierungs- und Vermögensverwaltungsinstitutionen (642–649, sowie Kollektivanlageinstitutionen (keine NOGA Codes)), Kollektivanlageinstitutionen gemäss KAG (kein NOGA Code), Versicherungen und Pensionskassen (65), Pensionskassen (653), Kredit- und Versicherungshilftätigkeiten (66), Sozialversicherungen (843).

Allocation to the business sectors pursuant to the 2008 version of the Swiss business classification code, NOGA: private customers (no NOGA code, 97–98), commercial customers (01–63, 68–842, 85–96, 99), public sector (841–842; 85 public sector; 871, 879–88, 9101, 9499 public sector at federal, cantonal and municipal level; excluding institutions with the legal status of association or foundation), institutional investors (64–66, 843), financial and asset management institutions (642–649, and collective investment institutions (no NOGA codes)), collective investment institutions pursuant to CISA (no NOGA code), insurance companies and pension funds (65), pension funds (653), financial auxiliaries (66), social security institutions (843).

⁴ Ab März 2005 exklusive Private Organisationen ohne Erwerbszweck.
As of March 2005, excluding non-profit institutions serving households.

⁵ Ab März 2005 inklusive Private Organisationen ohne Erwerbszweck.
As of March 2005, including non-profit institutions serving households.

⁶ Bei inländischen Depotinhabern ohne Banken, bei ausländischen Depotinhabern mit Banken.
Without banks for resident custody account holders, with banks for non-resident custody account holders.

⁷ Ab März 2005 erfolgt die Zuteilung der treuhänderisch verwalteten Wertschriftenbestände zu den Depotinhaberkategorien gemäss dem Prinzip der wirtschaftlichen Berechtigung.
As of March 2005, the principle of beneficial ownership is applied when allocating securities managed by fiduciary agents to individual custody account holders categories.

⁸ Von März 2005 bis November 2007 wurden in dieser Position nur *Anlagefonds* gemäss Schweizerischem Anlagefondsgesetz (AFG) ausgewiesen.
Ab Dezember 2007 werden ausschliesslich die Bestände von *Kollektivanlageinstitutionen* erhoben, die dem Kollektivanlagengesetz (KAG) unterstellt sind.
From March 2005 to November 2007, this item contained exclusively *investment funds* as specified in the Swiss Investment Fund Act.
As of December 2007, the item contains exclusively the assets of *collective investment institutions* subject to the Collective Capital Investments Act (CCIA).

D61 Schweizerische kollektive Kapitalanlagen¹ Swiss collective capital investments¹

Vertriebsnetz Schweiz / For distribution in Switzerland

Jahr Quartal	Offene kollektive Kapitalanlagen nach Fondsart ² Open collective capital investments by fund type ²					Geschlossene kollektive Kapitalanlagen Closed collective capital investments		Total (5 + 7)	
	Effektenfonds Securities funds	Immobilienfonds Real estate funds	Übrige Fonds für traditionelle Anlagen Other funds for conventional investments	Übrige Fonds für alternative Anlagen Other funds for alternative investments	Total (1 bis 4) (1 to 4)	davon / of which für qualifizierte Anleger For specific investors	Total		davon / of which für qualifizierte Anleger For specific investors
Year Quarter	1	2	3	4	5	6	7	8	9

Anzahl der aktiven kollektiven Kapitalanlagen / Number of active collective capital investments

2006 III	203	23	662	103	991	365	.	.	991
2006 IV	202	23	672	104	1 001	367	.	.	1 001
2007 I	203	23	706	102	1 034	401	.	.	1 034
2007 II	196	24	721	103	1 044	411	.	.	1 044
2007 III	195	24	727	101	1 047	411	.	.	1 047
2007 IV	195	25	762	103	1 085	437	.	.	1 085
2008 I	181	26	797	99	1 103	453	—	—	1 103
2008 II	167	26	820	109	1 122	467	1	1	1 123
2008 III	167	27	842	105	1 141	480	2	2	1 143
2008 IV	172	26	855	104	1 157	484	4	4	1 161
2009 I	175	28	868	103	1 174	495	4	4	1 178
2009 II	166	29	890	97	1 182	515	5	5	1 187

Nettovermögen am Quartalsende / Net assets at end of quarter

In Millionen Franken / In CHF millions

2006 III	60 792	15 841	281 423	10 895	368 951	195 512	.	.	.
2006 IV	60 484	16 299	298 045	11 515	386 344	208 612	.	.	.
2007 I	60 501	16 651	324 721	12 715	414 587	232 785	.	.	.
2007 II	59 152	17 767	337 735	14 563	429 217	241 956	.	.	.
2007 III	57 887	17 865	330 770	15 058	421 580	234 986	.	.	.
2007 IV	60 727	19 868	327 328	15 711	423 634	234 584	.	.	.
2008 I	57 132	20 448	293 976	15 241	386 797	227 188	.	.	.
2008 II	54 049	20 991	290 558	17 984	383 582	220 760	.	.	.
2008 III	53 353	21 354	290 257	17 091	382 055	224 293	.	.	.
2008 IV	49 724	21 793	267 428	12 962	351 908	210 182	.	.	.
2009 I	63 971	21 763	257 993	11 824	355 551	198 075	.	.	.
2009 II	58 896	22 195	309 445	9 020	399 556	239 257	.	.	.

Mittelzufluss / Inflow of funds

In Millionen Franken / In CHF millions

2006 III	7 559	0	24 540	884	32 983	16 377	.	.	.
2006 IV	10 406	459	27 761	799	39 425	18 566	.	.	.
2007 I	10 643	207	42 230	1 104	54 184	32 608	.	.	.
2007 II	10 500	813	32 312	1 674	45 299	22 333	.	.	.
2007 III	10 668	159	27 183	1 185	39 196	15 780	.	.	.
2007 IV	19 512	426	29 035	1 346	50 318	18 729	.	.	.
2008 I	17 947	319	35 836	2 065	56 167	25 414	.	.	.
2008 II	13 531	449	36 421	1 410	51 810	24 609	.	.	.
2008 III	15 172	418	29 981	805	46 376	20 449	.	.	.
2008 IV	21 200	1 263	47 579	594	70 637	36 698	.	.	.
2009 I	24 144	73	36 575	782	61 573	24 832	.	.	.
2009 II	17 562	170	57 293	170	75 195	46 078	.	.	.

Mittelabfluss / Outflow of funds

In Millionen Franken / In CHF millions

2006 III	8 437	0	17 553	177	26 167	9 960	.	.	.
2006 IV	11 580	0	18 808	301	30 688	9 665	.	.	.
2007 I	11 494	49	21 224	3 231	35 997	12 236	.	.	.
2007 II	12 132	0	27 079	659	39 871	15 169	.	.	.
2007 III	11 374	0	30 294	679	42 347	21 418	.	.	.
2007 IV	14 982	0	23 160	6 194	44 335	13 858	.	.	.
2008 I	14 432	0	24 351	1 015	39 798	14 572	.	.	.
2008 II	14 181	283	41 183	884	56 530	29 038	.	.	.
2008 III	15 092	1	21 039	971	37 103	12 757	.	.	.
2008 IV	20 295	0	38 343	1 951	60 590	28 588	.	.	.
2009 I	21 739	0	28 008	2 245	51 992	20 001	.	.	.
2009 II	18 988	18	30 714	961	50 681	22 385	.	.	.

Vertriebsnetz Schweiz und Vertriebsnetz Ausland / For distribution in Switzerland and abroad

Jahr Quartal	Offene kollektive Kapitalanlagen nach Fondsart ² Open collective capital investments by fund type ²					Geschlossene kollektive Kapitalanlagen Closed collective capital investments		Total (5 + 7)	
	Effekten- fonds Securities funds	Immobilien- fonds Real estate funds	Übrige Fonds für traditionelle Anlagen Other funds for conventional investments	Übrige Fonds für alternative Anlagen Other funds for alternative investments	Total (1 bis 4) (1 to 4)	davon / of which für qualifizierte Anleger For specific investors	Total davon / of which für qualifizierte Anleger For specific investors		
Year Quarter	1	2	3	4	5	6	7	8	9

Anzahl der aktiven kollektiven Kapitalanlagen / Number of active collective capital investments

2006 III	203	23	662	103	991	365	.	.	991
2006 IV	202	23	672	104	1001	367	.	.	1001
2007 I	203	23	706	102	1034	401	.	.	1034
2007 II	196	24	721	103	1044	411	.	.	1044
2007 III	195	24	727	101	1047	411	.	.	1047
2007 IV	195	25	762	103	1085	437	.	.	1085
2008 I	181	26	797	99	1103	453	—	—	1103
2008 II	167	26	820	109	1122	467	1	1	1123
2008 III	167	27	842	105	1141	480	2	2	1143
2008 IV	172	26	855	104	1157	484	4	4	1161
2009 I	175	28	868	103	1174	495	4	4	1178
2009 II	166	29	890	97	1182	515	5	5	1187

Nettovermögen am Quartalsende / Net assets at end of quarter

In Millionen Franken / In CHF millions

2006 III	62 100	16 397	285 760	12 219	376 477	196 087	.	.	.
2006 IV	61 799	16 840	302 644	13 143	394 426	209 326	.	.	.
2007 I	61 832	17 202	329 857	14 415	423 306	233 569	.	.	.
2007 II	60 481	18 323	343 918	16 547	439 269	243 797	.	.	.
2007 III	58 898	18 493	340 297	16 932	434 620	240 563	.	.	.
2007 IV	61 694	20 480	338 578	17 869	438 621	242 283	.	.	.
2008 I	57 947	20 960	299 807	17 084	395 798	229 743	.	.	.
2008 II	54 714	21 509	297 357	19 071	392 651	225 866	.	.	.
2008 III	53 972	22 018	293 459	18 191	387 641	226 596	.	.	.
2008 IV	50 239	22 332	269 899	13 485	355 956	211 914	.	.	.
2009 I	64 491	22 306	260 676	12 343	359 816	199 726	.	.	.
2009 II	59 383	22 745	310 996	9 107	402 231	239 950	.	.	.

Mittelzufluss / Inflow of funds

In Millionen Franken / In CHF millions

2006 III	7 649	0	24 803	1 146	33 597	16 409	.	.	.
2006 IV	10 455	459	28 151	946	40 011	18 676	.	.	.
2007 I	10 897	212	43 019	1 342	55 469	32 670	.	.	.
2007 II	10 859	813	34 053	2 028	47 753	23 476	.	.	.
2007 III	10 834	262	31 833	1 531	44 460	20 107	.	.	.
2007 IV	19 813	426	32 451	1 783	54 472	21 617	.	.	.
2008 I	18 115	319	37 542	2 422	58 398	25 964	.	.	.
2008 II	13 705	449	38 829	2 177	55 160	26 746	.	.	.
2008 III	15 312	446	30 843	861	47 462	21 115	.	.	.
2008 IV	21 346	1 263	48 267	602	71 478	37 063	.	.	.
2009 I	24 313	73	37 633	821	62 839	25 264	.	.	.
2009 II	17 715	170	58 016	183	76 084	46 571	.	.	.

Mittelabfluss / Outflow of funds

In Millionen Franken / In CHF millions

2006 III	8 504	0	17 766	399	26 669	9 975	.	.	.
2006 IV	11 659	0	19 125	343	31 127	9 675	.	.	.
2007 I	11 840	49	21 693	3 271	36 852	12 257	.	.	.
2007 II	12 433	0	28 096	746	41 274	15 178	.	.	.
2007 III	11 883	0	31 772	856	44 512	22 128	.	.	.
2007 IV	15 288	0	24 458	6 268	46 014	14 388	.	.	.
2008 I	14 615	0	25 577	1 306	41 499	15 100	.	.	.
2008 II	14 408	283	41 916	925	57 531	29 373	.	.	.
2008 III	15 236	1	21 420	1 077	37 734	12 877	.	.	.
2008 IV	20 434	0	38 756	2 353	61 543	28 749	.	.	.
2009 I	21 897	0	28 635	17 458	67 990	20 144	.	.	.
2009 II	19 214	18	31 242	1 379	51 853	22 587	.	.	.

¹ Bis 4. Quartal 2007 nur schweizerische Anlagefonds gemäss dem Bundesgesetz über die Anlagefonds (AFG) vom 18. März 1994. Ab 1. Quartal 2008 schweizerische kollektive Kapitalanlagen gemäss dem Bundesgesetz über die kollektiven Kapitalanlagen (KAG) vom 23. Juni 2006. Das Fürstentum Liechtenstein gilt als Ausland. Until Q4 2007, the table only shows investment funds as defined in the Federal Act on Investment Funds of 18 March 1994. As of Q1 2008, Swiss collective capital investments as defined in the Federal Act on Collective Capital Investments (CCIA) of 23 June 2006. The Principality of Liechtenstein is deemed to be a foreign country.

² Zuordnung der offenen kollektiven Kapitalanlagen nach Fondsart gemäss der Eidgenössischen Finanzmarktaufsicht. Open collective capital investments are classified according to the Swiss Financial Market Supervisory Authority (FINMA) system.

D62 Schweizerische kollektive Kapitalanlagen¹ Swiss collective capital investments¹

Vertriebsnetz Schweiz / For distribution in Switzerland

Offene kollektive Kapitalanlagen nach Anlagekategorien / Open collective capital investments by investment category

Jahr Quartal	Aktien	Obligationen	Geldmarkt CHF	Geldmarkt Fremd- währungen	Anlageziel	Immobilien	Diverse	Total
Year Quarter	Shares	Bonds	Money market in CHF	Money market in foreign currencies	Asset allocations	Real estates	Miscellaneous	
	1	2	3	4	5	6	7	8

Anzahl der aktiven kollektiven Kapitalanlagen / Number of active collective capital investments

2006 III	407	253	10	33	117	27	144	991
2006 IV	422	243	10	33	121	27	145	1 001
2007 I	437	260	9	31	123	29	145	1 034
2007 II	431	267	9	29	125	30	153	1 044
2007 III	436	267	9	29	123	30	153	1 047
2007 IV	453	271	9	33	125	33	161	1 085
2008 I	467	273	10	33	128	32	160	1 103
2008 II	465	273	12	34	129	33	176	1 122
2008 III	473	277	11	35	134	35	176	1 141
2008 IV	478	278	12	35	133	35	186	1 157
2009 I	484	282	12	36	136	38	186	1 174
2009 II	492	287	13	34	136	40	180	1 182

Nettovermögen am Quartalsende / Net assets at end of quarter

In Millionen Franken / In CHF millions

2006 III	142 921	105 773	5 442	14 132	68 646	16 305	15 732	368 951
2006 IV	152 654	106 804	5 550	13 499	73 984	16 937	16 917	386 344
2007 I	160 157	118 288	6 176	14 175	79 625	17 540	18 626	414 587
2007 II	164 324	118 631	5 892	15 368	84 803	18 579	21 619	429 217
2007 III	160 668	111 759	5 627	16 375	86 270	18 447	22 434	421 580
2007 IV	154 581	110 544	6 418	21 549	85 680	20 870	23 990	423 634
2008 I	120 248	111 134	7 681	23 769	79 233	21 236	23 495	386 797
2008 II	118 037	105 267	8 194	24 418	78 055	21 840	27 772	383 582
2008 III	108 887	109 015	9 793	29 614	75 950	22 234	26 562	382 055
2008 IV	89 959	103 635	12 717	32 012	67 606	22 683	23 296	351 908
2009 I	88 778	104 610	10 691	40 131	64 408	22 770	24 164	355 551
2009 II	105 971	115 194	10 970	38 221	82 588	23 512	23 100	399 556

Mittelzufluss / Inflow of funds

In Millionen Franken / In CHF millions

2006 III	10 434	7 537	3 100	6 533	3 755	101	1 523	32 983
2006 IV	10 447	7 245	4 315	8 873	6 470	612	1 463	39 425
2007 I	16 018	15 125	4 720	8 661	7 304	471	1 886	54 184
2007 II	11 416	9 204	3 288	10 321	7 260	851	2 959	45 299
2007 III	12 724	7 069	3 450	10 836	3 110	278	1 729	39 196
2007 IV	12 976	7 818	5 535	18 793	1 957	648	2 591	50 318
2008 I	19 514	7 562	6 217	16 387	2 921	487	3 078	56 167
2008 II	13 486	8 106	4 448	14 357	8 372	546	2 495	51 810
2008 III	10 358	7 523	6 218	18 570	874	503	2 330	46 376
2008 IV	17 701	6 835	11 494	26 882	2 182	1 489	4 055	70 637
2009 I	17 172	8 739	6 851	22 883	2 714	325	2 890	61 573
2009 II	21 867	13 360	5 359	16 432	14 890	652	2 634	75 195

Mittelabfluss / Outflow of funds

In Millionen Franken / In CHF millions

2006 III	10 053	5 198	3 326	6 046	1 208	2	334	26 167
2006 IV	8 935	5 699	4 178	9 157	2 112	31	576	30 688
2007 I	12 202	5 611	4 029	7 702	2 714	89	3 650	35 997
2007 II	17 320	6 385	3 604	9 412	2 189	45	915	39 871
2007 III	11 415	15 081	3 747	9 585	1 485	33	1 002	42 347
2007 IV	10 263	8 257	4 696	12 937	1 520	12	6 650	44 335
2008 I	11 474	7 434	4 980	12 327	1 736	73	1 774	39 798
2008 II	14 446	12 248	4 363	13 941	9 859	300	1 372	56 530
2008 III	9 265	6 947	4 662	13 224	1 472	31	1 503	37 103
2008 IV	10 532	11 942	8 442	22 241	4 747	68	2 618	60 590
2009 I	8 253	11 130	4 915	20 411	4 507	34	2 741	51 992
2009 II	11 181	14 450	4 686	17 722	1 121	147	1 374	50 681

¹ Bis 4. Quartal 2007 nur schweizerische Anlagefonds gemäss dem Bundesgesetz über die Anlagefonds (AFG) vom 18. März 1994. Ab 1. Quartal 2008 schweizerische kollektive Kapitalanlagen gemäss dem Bundesgesetz über die kollektiven Kapitalanlagen (KAG) vom 23. Juni 2006. Das Fürstentum Liechtenstein gilt als Ausland. Until Q4 2007, the table only shows investment funds as defined in the Federal Act on Investment Funds of 18 March 1994. As of Q1 2008, Swiss collective capital investments as defined in the Federal Act on Collective Capital Investments (CCIA) of 23 June 2006. The Principality of Liechtenstein is deemed to be a foreign country.

D63 Schweizerische kollektive Kapitalanlagen¹ Swiss collective capital investments¹

Forderungen und Verbindlichkeiten offener kollektiver Kapitalanlagen / Claims and liabilities of open collective capital investments

Jahr Quartal	Anlagen Investments							
	Total	davon / of which						
Year Quarter		Aktien und andere Beteiligungspapiere	Obligationen ²	Geldmarkt- instrumente	Anteile an anderen kollektiven Kapitalanlagen gemäss KAG ³	Forderungen aus Pensions- geschäften ⁴	Strukturierte Produkte	Derivative Finanz- instrumente
		Shares and other equities	Bonds ²	Money market instruments	Units in other collective capital investments as defined in the CCA ³	Claims from repo transactions ⁴	Claims from structured products	Derivative financial instruments
	1	2	3	4	5	6	7	8
Insgesamt / Total								
In Millionen Franken / In CHF millions								
2006 III	344 504	156 085	146 512	12 585	27 824	- 90	.	95
2006 IV	363 456	167 170	154 529	11 605	28 204	- 220	.	369
2007 I	388 804	174 093	167 357	13 568	31 736	- 160	.	268
2007 II	402 536	182 177	168 412	14 085	35 314	- 140	.	212
2007 III	398 204	178 291	165 660	14 096	37 824	- 140	.	352
2007 IV	404 717	172 111	169 322	20 619	40 102	- 227	.	465
2008 I	360 249	126 388	164 757	24 096	40 480	0	2 793	630
2008 II	355 386	127 881	161 992	22 895	43 353	5	2 574	651
2008 III	346 591	107 939	165 836	25 138	44 668	0	2 073	- 126
2008 IV	312 913	84 898	158 451	29 609	36 289	1 118	1 183	310
2009 I	315 376	84 723	163 542	31 203	34 009	3	933	266
2009 II	356 880	100 590	188 188	31 051	34 818	0	1 299	275

davon gegenüber der Schweiz / of which, towards Switzerland

In Millionen Franken / In CHF millions

2006 III	113 912	54 036	48 051	674	11 168	- 90	.	- 22
2006 IV	119 192	56 904	48 397	561	12 966	- 220	.	448
2007 I	154 184	84 209	54 606	1 121	13 846	- 160	.	375
2007 II	131 840	62 721	52 280	887	14 940	- 140	.	264
2007 III	130 969	60 523	52 229	1 151	16 774	- 140	.	60
2007 IV	130 494	59 102	52 049	1 523	17 377	- 227	.	239
2008 I	126 129	55 842	52 266	668	16 563	0	207	428
2008 II	91 270	20 671	51 182	97	18 415	5	402	134
2008 III	122 718	50 512	51 917	112	19 540	0	488	45
2008 IV	113 860	40 268	53 810	1 044	16 735	1 118	266	238
2009 I	111 928	39 107	55 111	133	17 223	3	284	5
2009 II	128 263	44 615	64 332	41	18 727	0	489	13

Jahr Quartal	Guthaben bei Banken Balances with banks			Grundstücke und Immobilien	Sonstige Vermögens- werte und andere Guthaben ⁵	Vermögens- werte Total (1 + 9 + 13 + 14)	Verbindlichkeiten Liabilities		Nettofonds- vermögen Total (15-16)	
	Total	davon / of which					Total ⁶	davon / of which		
Year Quarter		Bank- guthaben auf Sicht und Zeit	Treuhand- guthaben	Land and buildings	Other assets and other credit balances ⁵	Total assets (1 + 9 + 13 + 14)		gegenüber Banken	Total fund assets, net (15-16)	
		Bank balances (sight and time)	Fiduciary assets					towards banks		
	9	10	11	12	13	14	15	16	17	18

Insgesamt / Total

In Millionen Franken / In CHF millions

2006 III	14 252	12 305	1 924	23	19 635	3 986	382 377	5 900	2 380	376 477
2006 IV	11 780	10 375	1 384	21	20 220	4 395	399 851	5 425	2 415	394 426
2007 I	14 051	12 322	1 715	15	20 463	6 701	430 019	6 713	2 404	423 306
2007 II	17 567	15 395	2 034	138	21 189	5 368	446 660	7 392	2 588	439 269
2007 III	16 495	13 305	3 180	10	21 314	5 567	441 580	6 960	2 490	434 620
2007 IV	13 552	10 817	2 705	30	22 102	5 939	446 310	7 689	2 086	438 621
2008 I	15 326	12 916	2 136	274	23 190	7 499	406 264	10 466	2 459	395 798
2008 II	13 553	11 456	1 784	312	23 672	5 979	398 590	5 940	3 025	392 651
2008 III	14 335	12 615	1 434	286	24 309	9 171	394 405	6 765	3 524	387 641
2008 IV	12 479	11 393	1 022	64	25 268	11 012	361 672	5 716	2 867	355 956
2009 I	12 076	11 252	741	83	25 330	13 456	366 239	6 423	2 764	359 816
2009 II	13 065	12 068	978	19	25 590	13 219	408 753	6 522	3 907	402 231

davon gegenüber der Schweiz / of which, towards Switzerland

In Millionen Franken / In CHF millions

2006 III	8 730	8 442	284	4	18 524	2 564	143 730	5 157	2 163	138 574
2006 IV	7 566	7 369	192	5	18 945	2 745	148 448	4 837	2 133	143 611
2007 I	8 172	7 848	315	9	19 135	4 959	186 450	5 592	2 149	180 858
2007 II	10 603	9 983	609	11	19 398	3 316	165 157	6 365	2 319	158 792
2007 III	9 426	8 873	543	9	19 521	3 568	163 483	5 810	2 345	157 673
2007 IV	9 558	7 678	1 851	28	20 114	3 758	163 923	7 276	1 987	156 647
2008 I	10 728	9 241	1 226	261	21 093	4 333	162 282	9 443	2 288	152 839
2008 II	10 033	8 360	1 393	280	21 526	4 273	127 103	5 611	2 538	121 492
2008 III	11 326	9 878	1 221	227	22 778	7 308	164 130	6 153	3 014	157 977
2008 IV	9 863	8 886	967	10	23 770	9 311	156 804	5 591	2 555	151 212
2009 I	9 362	8 645	645	71	24 026	11 764	157 080	5 999	2 355	151 081
2009 II	9 659	9 003	637	18	24 258	11 517	173 697	6 225	3 619	167 471

¹ Bis 4. Quartal 2007 nur schweizerische Anlagefonds gemäss dem Bundesgesetz über die Anlagefonds (AFG) vom 18. März 1994. Ab 1. Quartal 2008 schweizerische kollektive Kapitalanlagen gemäss dem Bundesgesetz über die kollektiven Kapitalanlagen (KAG) vom 23. Juni 2006. Das Fürstentum Liechtenstein gilt als Ausland.
Until Q4 2007, the table only shows investment funds as defined in the Federal Act on Investment Funds of 18 March 1994. As of Q1 2008, Swiss collective capital investments as defined in the Federal Act on Collective Capital Investments (CCIA) of 23 June 2006. The Principality of Liechtenstein is deemed to be a foreign country.

² Anlagen in Obligationen (inkl. Wandel- und Optionsanleihen) und andere Schuldverschreibungen mit fester und variabler Verzinsung.
Investments in bonds (incl. convertible bonds and warrant issues) and other bonds with fixed and variable interest rates.

³ Bis 4. Quartal 2007 Anteile an anderen Anlagefonds gemäss dem Bundesgesetz über die Anlagefonds (AFG).
Until Q4 2007, units in other investment funds as defined in the Federal Act on Investment Funds.

⁴ Bis 4. Quartal 2007 Nettoforderungen aus Pensionsgeschäften.
Until Q4 2007, net claims from repo transactions.

⁵ Rückforderbare Quellensteuern, Marchzinsen, Dividenden, Patente, etc.
Reclaimable withholding tax, accrued interest, dividends, patents, etc.

⁶ Inklusive Liquidationssteuern für Immobilienfonds.
Including liquidation taxes for real estate funds.

D7 Anlagen des Ausgleichsfonds der AHV¹ Investments of the compensation fund of the Old Age and Survivors' Insurance (OASI)¹

In Millionen Franken / In CHF millions

Jahresende Monatsende	Kapitalanlagen Investments						Total Kapital	Total Aktiven
	Direkte Darlehen	Obligationen in Schweizer Franken	Obligationen in Fremd- währungen	Aktien Schweiz	Aktien Ausland	Anlagefonds	Total capital	Total assets
End of year End of month	Direct loans	Bonds in CHF	Bonds in foreign currencies	Swiss shares	Foreign shares	Investment funds		
	1	2	3	4	5	6	7	8
2003	2 667.4	2 989.5	2 344.0	1 237.7	4 956.4	1 916.5	.	28 745.4
2004	2 125.0	3 153.2	2 608.7	1 353.9	5 282.6	1 887.8	.	30 718.1
2005	1 528.2	3 293.2	3 610.5	1 348.6	5 608.5	2 118.2	.	33 257.5
2006	1 557.8	3 720.0	4 324.9	295.7	6 129.9	2 082.7	.	35 677.9
2007	1 576.9	4 724.1	5 263.5	484.6	8 210.6	3 765.8	.	45 756.7
2008	1 636.1	5 181.8	7 074.9	408.0	4 365.4	1 851.8	.	41 225.9
2008 07	1 675.7	6 172.9	5 346.2	430.0	6 482.4	3 410.8	.	43 718.2
2008 08	1 677.7	5 777.7	5 459.1	437.6	6 717.7	3 444.9	.	43 744.5
2008 09	1 676.8	5 617.4	5 204.2	401.3	6 078.5	3 197.6	.	42 564.9
2008 10	1 666.1	5 814.7	6 191.8	400.9	4 878.1	2 168.7	.	40 552.6
2008 11	1 631.1	5 029.5	7 726.4	392.6	4 546.5	1 987.3	.	40 306.5
2008 12	1 636.1	5 181.8	7 074.9	408.0	4 365.4	1 851.8	.	41 225.9
2009 01	1 647.1	5 323.3	7 583.0	388.3	4 351.4	2 126.8	.	40 897.7
2009 02	1 640.1	5 366.2	7 034.5	356.6	3 892.0	2 068.2	.	40 308.6
2009 03	1 610.1	5 556.4	6 548.3	377.9	4 037.9	2 142.4	.	41 255.5
2009 04	1 612.1	5 798.8	7 395.5	385.8	3 749.4	2 349.0	.	41 729.4
2009 05	1 600.1	5 516.6	7 493.1	400.8	3 784.0	2 400.2	.	41 930.0
2009 06	1 562.6	5 321.9	7 820.0	396.9	4 025.8	2 442.7	.	42 405.8
2009 07	1 554.6	5 581.6	8 112.1	424.4	4 371.6	2 531.7	.	42 809.7

¹ Inkl. EO und Rechnung der IV.
Incl. fund for loss of earned income and accounts of invalidity insurance.

E1 Geldmarktsätze Money market rates

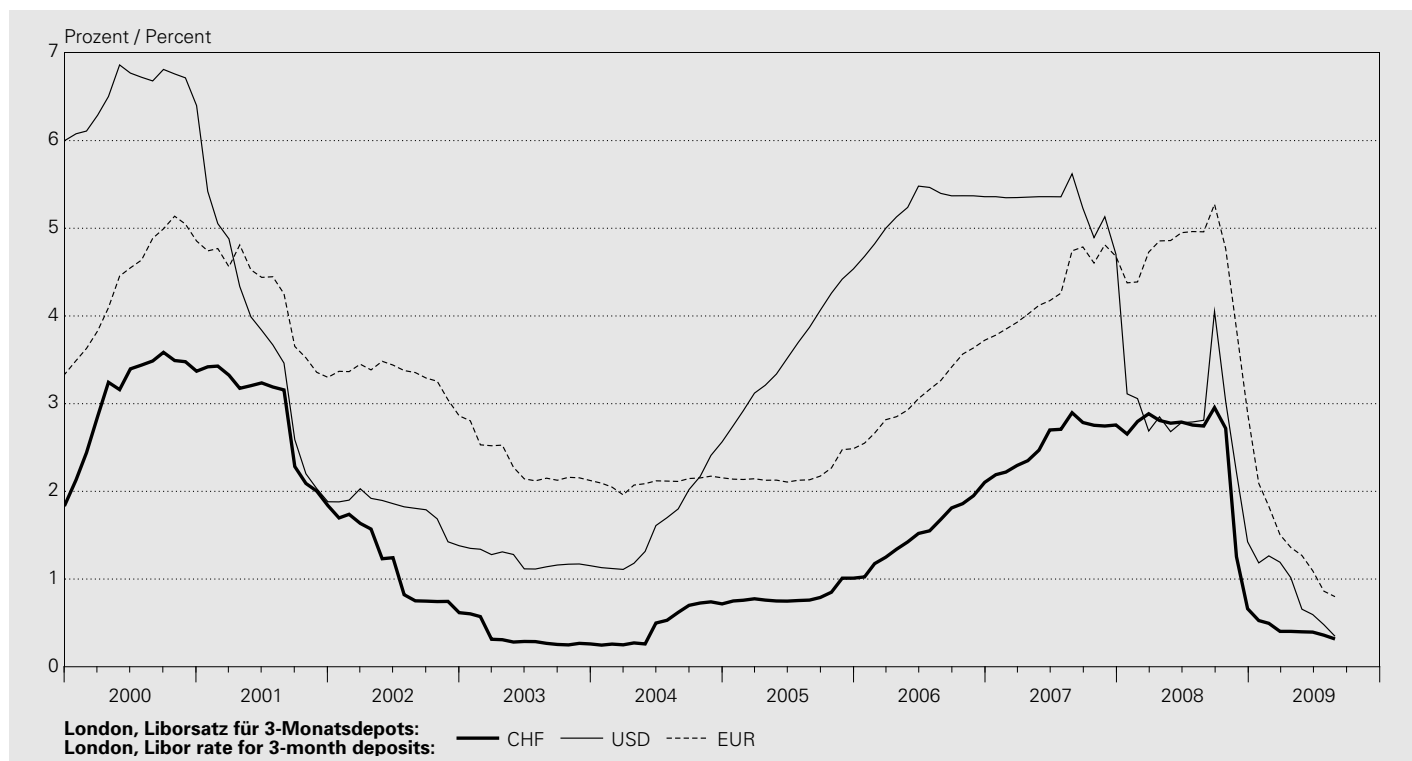

In Prozent / In percent

Jahresende Monatsende	Schweiz Switzerland		London, Libor ²						Schweiz Switzerland			
	CHF	1-Tages-Geld (Tomorrow next)	CHF	USD	JPY	GBP	EUR	CHF	Eidg. Geldmarkt- buchforderungen 3 Monate ³			
End of year End of month	SARON ¹	Call money rate (Tomorrow next)	1 Monat	3 Monate	6 Monate	12 Monate	3 Monate	3 Monate	3 Monate	3 Monate	3 Monate	Federal money market debt register claims 3 months ³
	1	2	3	4	5	6	7	8	9	10	11	
1999	1.724	1.094	1.588	1.847	1.945	2.207	6.001	0.194	6.078	3.339	1.912	
2000	3.547	3.500	3.367	3.370	3.370	3.368	6.399	0.545	5.899	4.854	3.202	
2001	1.412	1.650	1.790	1.838	1.848	1.997	1.881	0.099	4.097	3.300	1.653	
2002	0.399	0.440	0.607	0.617	0.638	0.685	1.380	0.065	4.023	2.861	0.276	
2003	0.089	0.090	0.220	0.260	0.350	0.580	1.152	0.061	4.038	2.123	0.106	
2004	0.466	0.550	0.660	0.717	0.800	0.990	2.564	0.053	4.885	2.154	0.634	
2005	0.460	0.630	0.892	1.010	1.178	1.408	4.536	0.066	4.639	2.487	0.900	
2006	1.922	1.940	2.046	2.103	2.200	2.390	5.360	0.568	5.320	3.723	1.880	
2007	1.849	2.000	2.428	2.757	2.865	2.977	4.703	0.895	5.994	4.679	2.044	
2008	0.015	0.010	0.340	0.662	0.810	1.095	1.425	0.833	2.770	2.894	0.000	
2008 08	2.010	1.980	2.255	2.745	2.885	3.173	2.811	0.881	5.753	4.959	1.521	
2008 09	1.727	1.700	2.800	2.955	3.038	3.275	4.053	1.015	6.300	5.274	0.004	
2008 10	0.563	0.300	1.855	2.718	2.858	3.087	3.026	0.941	5.841	4.769	0.000	
2008 11	0.042	0.050	0.880	1.255	1.440	1.670	2.217	0.935	3.910	3.851	0.348	
2008 12	0.015	0.010	0.340	0.662	0.810	1.095	1.425	0.833	2.770	2.894	0.000	
2009 01	0.057	0.000	0.318	0.527	0.660	0.963	1.184	0.671	2.166	2.091	0.000	
2009 02	0.040	0.000	0.302	0.495	0.643	0.947	1.264	0.638	2.049	1.828	0.000	
2009 03	0.033	0.050	0.232	0.403	0.537	0.848	1.192	0.603	1.649	1.506	0.000	
2009 04	0.035	0.050	0.210	0.403	0.538	0.845	1.016	0.549	1.452	1.361	0.000	
2009 05	0.037	0.050	0.202	0.398	0.535	0.843	0.656	0.520	1.278	1.269	0.000	
2009 06	0.027	0.050	0.195	0.395	0.510	0.808	0.595	0.455	1.186	1.095	0.000	
2009 07	0.017	0.050	0.160	0.360	0.473	0.771	0.479	0.413	0.888	0.862	0.000	
2009 08	0.022	0.050	0.120	0.317	0.427	0.728	0.348	0.391	0.690	0.799	0.000	

In Prozent / In percent

Tag Day	Schweiz Switzerland		London, Libor ²								Schweiz Switzerland
	CHF		CHF				USD	JPY	GBP	EUR	CHF
	SARON ¹	1-Tages- Geld (Tomorrow next)	1 Monat	3 Monate	6 Monate	12 Monate	3 Monate	3 Monate	3 Monate	3 Monate	Eidg. Geld- markt- buchforde- rungen 3 Monate ³
	SARON ¹	Call money rate (Tomorrow next)	1 month	3 months	6 months	12 months	3 months	3 months	3 months	3 months	Federal money market debt register claims 3 months ³
	1	2	3	4	5	6	7	8	9	10	11
2009 08 01											
2009 08 02											
2009 08 03	0.020	0.050	0.160	0.358	0.468	0.770	0.472	0.411	0.883	0.853	.
2009 08 04	0.019	0.050	0.160	0.357	0.465	0.770	0.471	0.409	0.876	0.849	0.000
2009 08 05	0.019	0.050	0.160	0.357	0.465	0.770	0.468	0.413	0.869	0.841	.
2009 08 06	0.020	0.050	0.160	0.357	0.465	0.770	0.464	0.413	0.866	0.842	.
2009 08 07	0.019	0.050	0.160	0.357	0.463	0.770	0.461	0.410	0.855	0.839	.
2009 08 08											
2009 08 09											
2009 08 10	0.019	0.050	0.158	0.355	0.463	0.770	0.459	0.404	0.849	0.842	.
2009 08 11	0.017	0.050	0.157	0.353	0.463	0.770	0.454	0.403	0.828	0.845	0.000
2009 08 12	0.018	0.050	0.157	0.352	0.460	0.765	0.450	0.403	0.801	0.839	.
2009 08 13	0.022	0.050	0.157	0.355	0.460	0.762	0.440	0.401	0.784	0.836	.
2009 08 14	0.018	0.050	0.153	0.348	0.462	0.760	0.429	0.399	0.769	0.832	.
2009 08 15											
2009 08 16											
2009 08 17	0.018	0.050	0.153	0.348	0.463	0.762	0.431	0.396	0.758	0.833	.
2009 08 18	0.019	0.050	0.150	0.345	0.460	0.757	0.425	0.396	0.751	0.834	0.000
2009 08 19	0.016	0.050	0.148	0.342	0.457	0.752	0.419	0.395	0.739	0.827	.
2009 08 20	0.018	0.050	0.147	0.338	0.453	0.750	0.407	0.393	0.730	0.823	.
2009 08 21	0.017	0.050	0.145	0.337	0.448	0.750	0.393	0.390	0.721	0.825	.
2009 08 22											
2009 08 23											
2009 08 24	0.019	0.050	0.140	0.332	0.443	0.747	0.387	0.389	0.710	0.818	.
2009 08 25	0.017	0.050	0.130	0.325	0.435	0.738	0.380	0.389	0.700	0.811	.
2009 08 26	0.016	0.050	0.125	0.318	0.428	0.732	0.372	0.388	0.693	0.811	.
2009 08 27	0.015	0.050	0.122	0.317	0.427	0.730	0.361	0.393	0.687	0.803	.
2009 08 28	0.018	0.050	0.120	0.317	0.427	0.728	0.348	0.391	0.690	0.796	.
2009 08 29											
2009 08 30											
2009 08 31	0.022	0.050	0.799	.
2009 09 01	0.019	0.050	0.118	0.313	0.427	0.728	0.334	0.388	0.680	0.786	0.000
2009 09 02	0.019	0.050	0.115	0.308	0.422	0.725	0.330	0.385	0.675	0.784	.
2009 09 03	0.019	0.050	0.113	0.307	0.417	0.722	0.322	0.382	0.670	0.778	.
2009 09 04	0.021	0.050	0.110	0.307	0.415	0.717	0.314	0.381	0.665	0.763	.
2009 09 05											
2009 09 06											
2009 09 07	0.018	0.050	0.108	0.307	0.413	0.717	0.309	0.379	0.657	0.758	.
2009 09 08	0.020	0.050	0.108	0.307	0.413	0.717	0.302	0.374	0.649	0.753	0.000
2009 09 09	0.022	0.050	0.108	0.307	0.412	0.715	0.299	0.370	0.641	0.746	.
2009 09 10	0.019	0.050	0.108	0.305	0.408	0.712	0.300	0.366	0.631	0.739	.
2009 09 11	0.017	0.050	0.108	0.307	0.408	0.712	0.299	0.359	0.627	0.732	.
2009 09 12											
2009 09 13											
2009 09 14	0.019	0.050	0.107	0.305	0.407	0.710	0.295	0.355	0.620	0.724	.
2009 09 15	0.017	0.050	0.105	0.305	0.407	0.710	0.293	0.354	0.611	0.721	0.000

¹ Swiss Average Rate Overnight, 12.00 Uhr Fixing.

Swiss Average Rate Overnight, 12.00 noon fixing.

² London interbank offered rate.

³ Rendite bei Auktion. Bei mehreren Auktionen pro Monat: letzte des Monats.
Yield at auction. In case of several auctions per month: the last of the month.

E11 Repo-Referenzzinssätze Repo reference rates

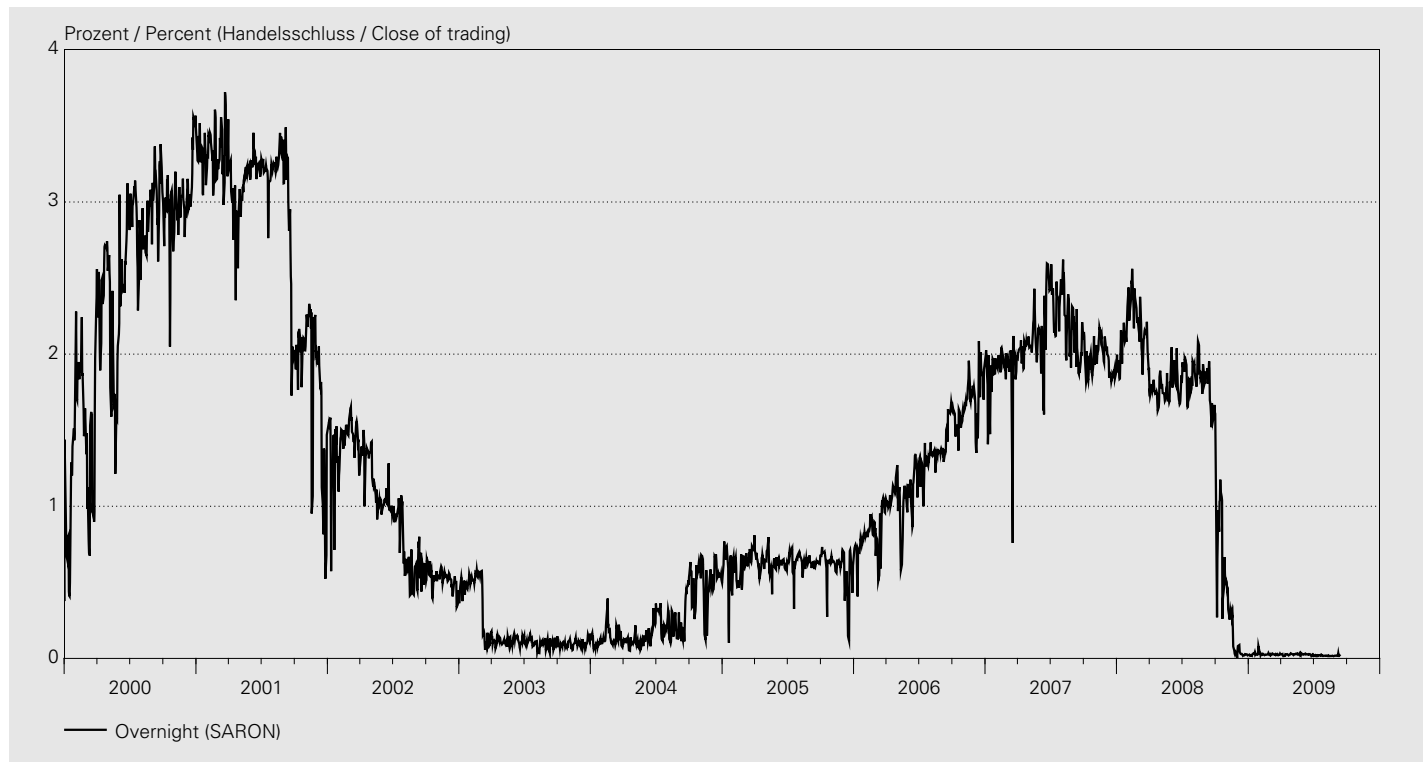

Swiss Average Rates (SAR)

In Prozent / In percent

Jahresende Monatsende	Overnight (SARON)		Tomorrow Next (SARTN)		1 Woche (SAR1W) 1 week (SAR1W)		2 Wochen (SAR2W) 2 weeks (SAR2W)		1 Monat (SAR1M) 1 month (SAR1M)		3 Monate (SAR3M) 3 months (SAR3M)	
	12.00 Uhr	Handels- schluss	12.00 Uhr	Handels- schluss	12.00 Uhr	Handels- schluss	12.00 Uhr	Handels- schluss	12.00 Uhr	Handels- schluss	12.00 Uhr	Handels- schluss
	12.00 noon	Close of trading	12.00 noon	Close of trading	12.00 noon	Close of trading	12.00 noon	Close of trading	12.00 noon	Close of trading	12.00 noon	Close of trading
	1	2	3	4	5	6	7	8	9	10	11	12
1999	1.724	1.438
2000	3.547	3.490
2001	1.412	1.469
2002	0.399	0.363
2003	0.089	0.127
2004	0.466	0.497
2005	0.460	0.610
2006	1.922	1.898
2007	1.849	1.874
2008	0.015	0.020
2008 08	2.010	1.934
2008 09	1.727	1.666
2008 10	0.563	0.523
2008 11	0.042	0.039
2008 12	0.015	0.020
2009 01	0.057	0.081
2009 02	0.040	0.036
2009 03	0.033	0.031
2009 04	0.035	0.034
2009 05	0.037	0.035
2009 06	0.027	0.020
2009 07	0.017	0.017	0.028	0.028	0.033	0.034	0.040	0.040	0.028	0.028	0.074	0.076
2009 08	0.022	0.018	0.022	0.025	0.043	0.051	0.045	0.055	0.043	0.047	0.065	0.058

Swiss Average Rates (SAR)

In Prozent / In percent

Jahresende Monatsende	Overnight (SARON)		Tomorrow Next (SARTN)		1 Woche (SAR1W) 1 week (SAR1W)		2 Wochen (SAR2W) 2 weeks (SAR2W)		1 Monat (SAR1M) 1 month (SAR1M)		3 Monate (SAR3M) 3 months (SAR3M)	
	12.00 Uhr	Handels- schluss	12.00 Uhr	Handels- schluss	12.00 Uhr	Handels- schluss	12.00 Uhr	Handels- schluss	12.00 Uhr	Handels- schluss	12.00 Uhr	Handels- schluss
	12.00 noon	Close of trading	12.00 noon	Close of trading	12.00 noon	Close of trading	12.00 noon	Close of trading	12.00 noon	Close of trading	12.00 noon	Close of trading
	1	2	3	4	5	6	7	8	9	10	11	12
2009 07 15	0.019	0.021	0.025	0.028	0.035	0.036	0.034	0.038	0.050	0.053	0.065	0.058
2009 07 16	0.021	0.020	0.024	0.025	0.037	0.037	0.043	0.043	0.055	0.056	0.069	0.071
2009 07 17	0.020	0.020	0.027	0.028	0.047	0.047	0.041	0.041	0.047	0.048	0.062	0.060
2009 07 20	0.021	0.019	0.026	0.026	0.033	0.035	0.041	0.042	0.054	0.050	0.075	0.075
2009 07 21	0.019	0.018	0.020	0.020	0.042	0.042	0.037	0.037	0.048	0.048	0.076	0.076
2009 07 22	0.025	0.022	0.025	0.024	0.036	0.036	0.033	0.033	0.045	0.044	0.076	0.078
2009 07 23	0.017	0.022	0.027	0.027	0.039	0.040	0.030	0.030	0.044	0.043	0.082	0.080
2009 07 24	0.021	0.025	0.022	0.021	0.028	0.029	0.034	0.035	0.044	0.046	0.076	0.076
2009 07 27	0.020	0.017	0.018	0.018	0.039	0.038	0.032	0.035	0.052	0.052	0.072	0.069
2009 07 28	0.020	0.018	0.031	0.027	0.025	0.026	0.035	0.033	0.037	0.038	0.068	0.068
2009 07 29	0.017	0.016	0.023	0.023	0.042	0.032	0.044	0.038	0.031	0.032	0.070	0.071
2009 07 30	0.018	0.016	0.019	0.020	0.032	0.037	0.036	0.040	0.035	0.041	0.074	0.074
2009 07 31	0.017	0.017	0.028	0.028	0.033	0.034	0.040	0.040	0.028	0.028	0.074	0.076
2009 08 03	0.020	0.018	0.027	0.027	0.040	0.041	0.046	0.043	0.037	0.041	0.076	0.076
2009 08 04	0.019	0.017	0.027	0.027	0.037	0.037	0.035	0.035	0.042	0.042	0.076	0.076
2009 08 05	0.019	0.018	0.022	0.024	0.042	0.042	0.037	0.037	0.045	0.045	0.073	0.076
2009 08 06	0.020	0.019	0.025	0.026	0.036	0.036	0.039	0.043	0.051	0.049	0.075	0.077
2009 08 07	0.019	0.017	0.024	0.025	0.038	0.039	0.042	0.042	0.054	0.054	0.020	0.020
2009 08 10	0.019	0.018	0.022	0.024	0.036	0.041	0.042	0.040	0.045	0.050	0.074	0.075
2009 08 11	0.017	0.016	0.027	0.026	0.048	0.044	0.042	0.044	0.051	0.051	0.072	0.071
2009 08 12	0.018	0.017	0.021	0.022	0.043	0.041	0.045	0.045	0.042	0.045	0.076	0.077
2009 08 13	0.022	0.019	0.029	0.023	0.042	0.042	0.048	0.048	0.051	0.051	0.080	0.080
2009 08 14	0.018	0.015	0.023	0.019	0.043	0.043	0.043	0.044	0.042	0.044	0.078	0.073
2009 08 17	0.018	0.015	0.019	0.022	0.033	0.031	0.044	0.036	0.040	0.043	0.084	0.087
2009 08 18	0.019	0.016	0.029	0.027	0.046	0.045	0.037	0.037	0.045	0.045	0.082	0.087
2009 08 19	0.016	0.016	0.016	0.017	0.041	0.039	0.037	0.038	0.048	0.048	0.079	0.079
2009 08 20	0.018	0.016	0.029	0.028	0.036	0.037	0.041	0.041	0.047	0.046	0.076	0.076
2009 08 21	0.017	0.016	0.029	0.030	0.036	0.036	0.044	0.044	0.044	0.041	0.068	0.068
2009 08 24	0.019	0.018	0.032	0.025	0.043	0.046	0.047	0.046	0.041	0.044	0.075	0.075
2009 08 25	0.017	0.016	0.024	0.022	0.042	0.042	0.047	0.047	.	.	0.090	0.090
2009 08 26	0.016	0.015	0.017	0.017	0.035	0.037	0.039	0.045	0.041	0.045	0.068	0.070
2009 08 27	0.015	0.014	0.016	0.017	0.051	0.049	0.050	0.052	0.052	0.055	0.078	0.075
2009 08 28	0.018	0.016	0.025	0.029	0.035	0.043	0.044	0.043	0.048	0.045	0.070	0.085
2009 08 31	0.022	0.018	0.022	0.025	0.043	0.051	0.045	0.055	0.043	0.047	0.065	0.058
2009 09 01	0.019	0.018	0.026	0.026	0.025	0.025	0.047	0.047	0.046	0.045	0.059	0.059
2009 09 02	0.019	0.018	0.019	0.019	0.045	0.045	0.045	0.048	0.045	0.041	0.074	0.076
2009 09 03	0.019	0.018	0.022	0.025	0.042	0.043	0.053	0.049	0.046	0.047	0.072	0.070
2009 09 04	0.021	0.019	0.024	0.022	0.052	0.049	0.048	0.048	0.044	0.046	0.058	0.060
2009 09 07	0.018	0.017	0.029	0.030	0.035	0.039	0.040	0.040	0.048	0.045	0.087	0.081
2009 09 08	0.020	0.020	0.030	0.029	0.033	0.036	0.040	0.037	0.056	0.058	0.074	0.074
2009 09 09	0.022	0.034	0.020	0.021	0.038	0.039	0.038	0.037	0.038	0.038	0.084	0.080
2009 09 10	0.019	0.018	0.021	0.021	0.035	0.038	0.043	0.043	0.051	0.053	0.086	0.086
2009 09 11	0.017	0.016	0.023	0.022	0.044	0.042	0.045	0.058	0.044	0.040	0.064	0.061
2009 09 14	0.019	0.018	0.032	0.030	0.043	0.035	0.040	0.040	0.052	0.051	0.065	0.071
2009 09 15	0.017	0.015	0.027	0.027	0.030	0.030	0.033	0.030	0.051	0.049	0.080	0.077

E2 Publierte Zinssätze für Neugeschäfte – ausgewählte Produkte¹ Published interest rates for new business, selected products¹

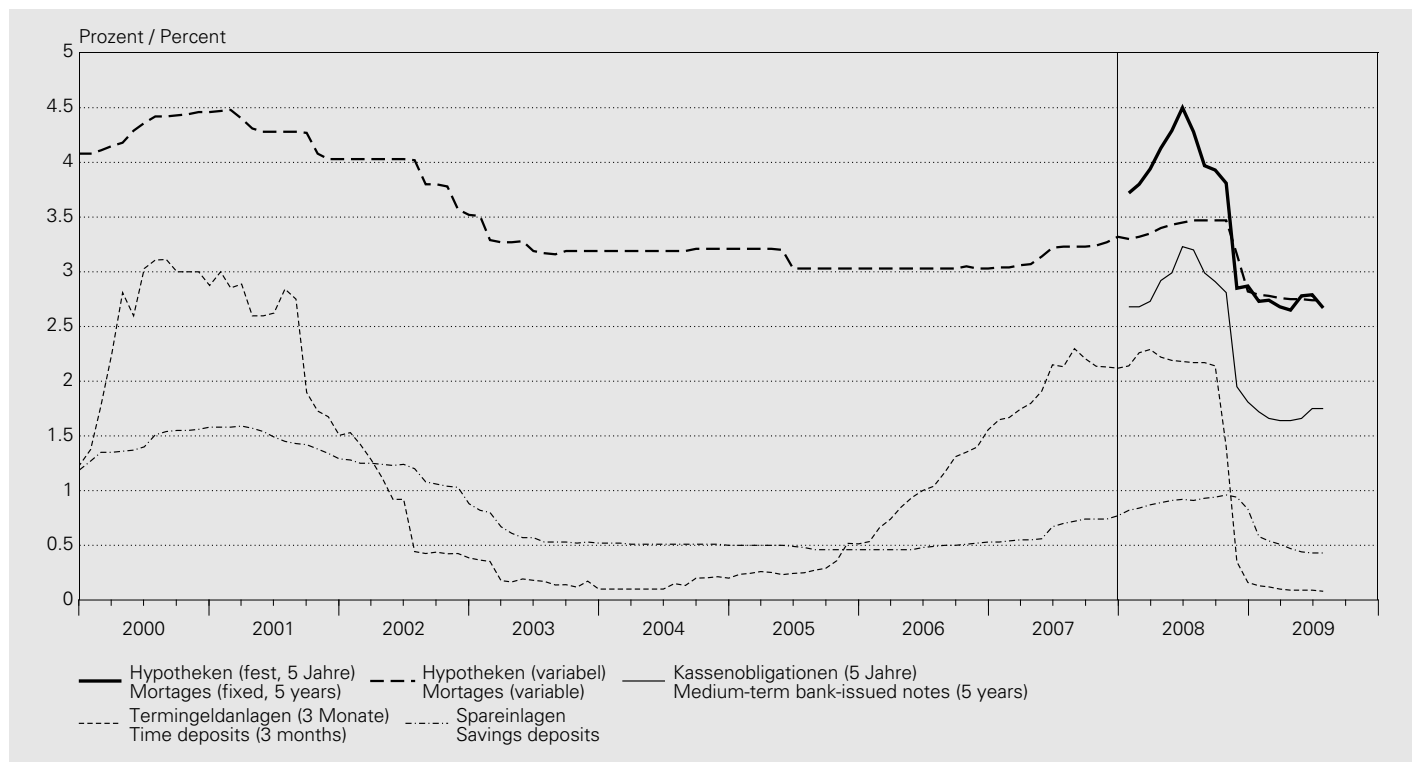

In Prozent / In percent

Jahr (Mittel aus Monats- werten ²) Monatsende Year (Mean value of monthly figures ²) End of month	Hypotheken Mortgages						Sichteinlagen	Spareinlagen	
	mit variabler Verzinsung		mit fester Verzinsung with fixed interest rates				Sight deposits	Savings deposits	
	with variable interest rates		Laufzeit in Jahren Maturity, in years						
	1	2	3	5	7	10			
	1	2	3	4	5	6	7	8	9
1999	3.91	1.23
2000	4.32	1.45
2001	4.27	1.47
2002	3.89	1.15
2003	3.24	0.60
2004	3.20	0.51
2005	3.10	0.48
2006	3.03	0.49
2007	3.17	0.65
2008	3.34	3.68	3.56	3.66	3.84	4.03	4.25	0.24	0.90
2008 07	3.47	4.10	4.05	4.15	4.28	4.39	4.52	0.25	0.91
2008 08	3.47	3.95	3.80	3.85	3.97	4.10	4.29	0.25	0.93
2008 09	3.47	4.06	3.73	3.78	3.93	4.10	4.33	0.25	0.94
2008 10	3.47	3.86	3.45	3.57	3.81	4.05	4.30	0.25	0.96
2008 11	3.16	2.61	2.38	2.55	2.85	3.12	3.48	0.24	0.94
2008 12	2.82	2.15	2.13	2.43	2.87	3.23	3.54	0.20	0.83
2009 01	2.79	1.96	1.91	2.21	2.73	3.11	3.47	0.16	0.58
2009 02	2.78	1.92	1.89	2.21	2.74	3.13	3.50	0.15	0.54
2009 03	2.76	1.84	1.76	2.09	2.68	3.11	3.49	0.14	0.51
2009 04	2.75	1.84	1.79	2.11	2.65	3.05	3.40	0.14	0.47
2009 05	2.75	1.82	1.75	2.10	2.78	3.28	3.71	0.13	0.44
2009 06	2.74	1.81	1.75	2.12	2.79	3.27	3.67	0.13	0.43
2009 07	2.74	1.79	1.73	2.07	2.67	3.12	3.53	0.13	0.43

Jahr (Mittel aus Monats- werten ²) Monatsende	Termingeldanlagen (Mindestbetrag 100 000 Schweizer Franken)				Kassenobligationen Medium-term bank-issued notes			Kantonalbanken Cantonal banks	
	Time deposits (at least CHF 100,000)				Laufzeit in Jahren Maturity, in years				
Year (Mean value of monthly figures ²) End of month	Laufzeit in Monaten Maturity, in months				Laufzeit in Jahren Maturity, in years			Cantonal banks	
	1	3	6	12	2	5	8		
		10	11	12	13	14	15	16	17
1999	.	.	0.76	2.72
2000	.	.	2.66	3.84
2001	.	.	2.41	3.16
2002	.	.	0.81	2.72
2003	.	.	0.19	1.83
2004	.	.	0.14	2.05
2005	.	.	0.31	1.81
2006	.	.	1.05	2.35
2007	.	.	1.99	2.79
2008	1.52	1.81	1.81	1.92	2.10	2.47	2.74	2.99	.
2008 07	1.75	2.17	2.17	2.34	2.61	3.01	3.20	3.34	.
2008 08	1.74	2.17	2.17	2.31	2.57	2.80	2.99	3.18	.
2008 09	1.94	2.14	2.14	2.26	2.49	2.70	2.91	3.12	.
2008 10	0.96	1.40	1.40	1.57	1.77	2.52	2.81	3.06	.
2008 11	0.16	0.35	0.35	0.46	0.64	1.50	1.95	2.32	.
2008 12	0.09	0.16	0.16	0.22	0.37	1.20	1.81	2.20	.
2009 01	0.08	0.13	0.13	0.20	0.37	0.97	1.72	2.16	.
2009 02	0.07	0.12	0.12	0.19	0.35	0.88	1.66	2.13	.
2009 03	0.07	0.10	0.10	0.16	0.32	0.82	1.64	2.12	.
2009 04	0.06	0.09	0.09	0.16	0.32	0.81	1.64	2.12	.
2009 05	0.06	0.09	0.09	0.15	0.32	0.80	1.66	2.17	.
2009 06	0.06	0.09	0.09	0.14	0.30	0.80	1.75	2.29	.
2009 07	0.06	0.08	0.08	0.13	0.29	0.79	1.75	2.30	.

¹ Die den Daten zu Grunde liegende Erhebung wurde im Januar 2008 erweitert und führte zu einem Reihenbruch (siehe Textteil des *Statistischen Monatshefts* vom April 2008).

The survey on which the data are based was expanded in January 2008, resulting in a break in the series (cf. text section, *Monthly Statistical Bulletin*, April 2008).

² Ungewichteter Durchschnitt.
Unweighted average.

E3 Renditen¹ von Obligationen Yields¹ on bonds

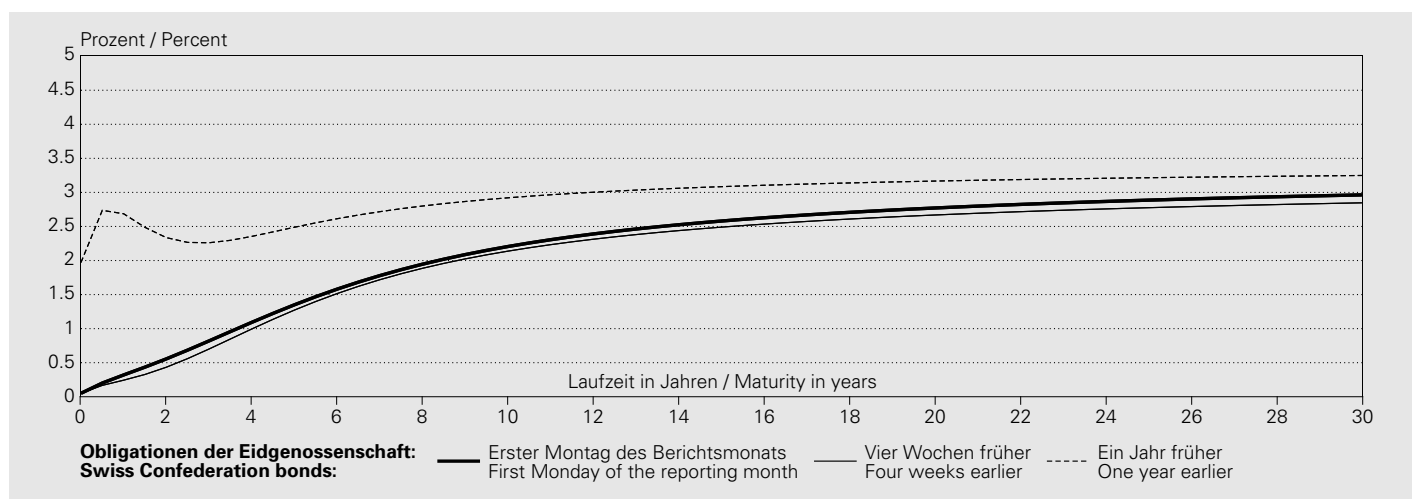

In Prozent / In percent

Jahresmittel ² Monatsende Datum	CHF									EUR	USD
	Obligationen der Eidgenossenschaft									Deutsche Staats- anleihen German government bonds	US-Treasury Bonds
Annual average ² End of month Date	Swiss Confederation bonds									10 Jahre 10 years	US Treasury bonds
	2 Jahre 2 years	3 Jahre 3 years	4 Jahre 4 years	5 Jahre 5 years	7 Jahre 7 years	10 Jahre ³ 10 years ³	20 Jahre 20 years	30 Jahre 30 years	10 Jahre 10 years		
	1	2	3	4	5	6	7	8	9	10	
1999	2.06	2.21	2.31	2.42	2.64	3.01	4.00	4.53	4.72	5.77	
2000	3.52	3.53	3.56	3.60	3.71	3.88	4.28	4.50	5.37	6.08	
2001	2.85	2.90	2.96	3.02	3.15	3.36	3.92	4.25	4.97	5.26	
2002	1.84	2.14	2.38	2.57	2.88	3.22	3.84	4.12	4.95	4.86	
2003	0.79	1.14	1.46	1.72	2.16	2.63	3.48	3.85	4.29	4.25	
2004	1.11	1.42	1.70	1.94	2.32	2.73	3.36	3.61	4.23	4.48	
2005	1.14	1.32	1.48	1.62	1.85	2.11	2.55	2.78	3.46	4.37	
2006	1.98	2.11	2.20	2.28	2.39	2.50	2.67	2.74	3.85	4.81	
2007	2.55	2.58	2.64	2.70	2.81	2.91	3.05	3.09	4.30	4.70	
2008	2.01	2.10	2.27	2.44	2.70	2.93	3.22	3.32	4.20	4.09	
2008 08	2.41	2.32	2.40	2.52	2.74	2.94	3.19	3.27	4.27	4.15	
2008 09	1.61	1.46	1.66	1.92	2.32	2.67	3.08	3.22	4.25	4.25	
2008 10	1.52	1.57	1.78	2.01	2.40	2.76	3.22	3.38	4.08	4.81	
2008 11	1.29	1.50	1.65	1.78	1.99	2.23	2.58	2.70	3.53	3.65	
2008 12	0.69	1.01	1.30	1.54	1.87	2.15	2.48	2.59	3.28	2.90	
2009 01	0.45	0.76	1.10	1.40	1.84	2.22	2.68	2.83	3.65	3.64	
2009 02	0.52	0.80	1.12	1.40	1.82	2.17	2.60	2.74	3.50	3.70	
2009 03	0.52	0.82	1.13	1.41	1.82	2.18	2.61	2.76	3.43	3.21	
2009 04	0.45	0.76	1.10	1.40	1.83	2.20	2.63	2.78	3.61	3.68	
2009 05	0.47	0.84	1.24	1.59	2.10	2.54	3.07	3.24	3.93	3.97	
2009 06	0.51	0.86	1.22	1.55	2.04	2.48	3.02	3.20	3.74	3.95	
2009 07	0.45	0.73	1.02	1.30	1.76	2.19	2.75	2.93	3.66	3.94	
2009 08	0.47	0.70	0.96	1.23	1.67	2.12	2.72	2.92	3.49	3.82	

In Prozent / In percent

Jahresmittel ² Monatsende Datum	CHF								EUR	USD
	Obligationen der Eidgenossenschaft								Deutsche Staats- anleihen German government bonds	US-Treasury Bonds
Annual average ² End of month Date	Swiss Confederation bonds									US Treasury bonds
	2 Jahre	3 Jahre	4 Jahre	5 Jahre	7 Jahre	10 Jahre ³	20 Jahre	30 Jahre	10 Jahre	10 Jahre
	2 years	3 years	4 years	5 years	7 years	10 years ³	20 years	30 years	10 years	10 years
	1	2	3	4	5	6	7	8	9	10
2009 08 01										
2009 08 02										
2009 08 03	0.43	0.70	1.00	1.27	1.72	2.14	2.67	2.85	3.60	4.09
2009 08 04	0.47	0.75	1.04	1.31	1.75	2.16	2.69	2.87	3.61	4.12
2009 08 05	0.51	0.79	1.08	1.35	1.78	2.18	2.70	2.88	3.63	4.22
2009 08 06	0.51	0.79	1.08	1.35	1.79	2.21	2.74	2.92	3.62	4.21
2009 08 07	0.51	0.78	1.07	1.34	1.76	2.18	2.70	2.88	3.65	4.31
2009 08 08										
2009 08 09										
2009 08 10	0.55	0.84	1.12	1.39	1.81	2.23	2.77	2.95	3.74	4.22
2009 08 11	0.54	0.81	1.09	1.34	1.77	2.19	2.75	2.94	3.76	4.13
2009 08 12	0.51	0.77	1.04	1.29	1.72	2.15	2.72	2.91	3.70	4.18
2009 08 13	0.52	0.79	1.06	1.33	1.76	2.18	2.74	2.93	3.75	4.05
2009 08 14	0.50	0.75	1.02	1.28	1.71	2.14	2.72	2.92	3.66	4.01
2009 08 15										
2009 08 16										
2009 08 17	0.46	0.70	0.97	1.24	1.68	2.12	2.70	2.89	3.58	3.91
2009 08 18	0.48	0.74	1.02	1.29	1.74	2.17	2.72	2.91	3.57	3.94
2009 08 19	0.46	0.69	0.96	1.22	1.67	2.12	2.71	2.92	3.51	3.88
2009 08 20	0.47	0.72	0.99	1.26	1.70	2.14	2.71	2.90	3.50	3.85
2009 08 21	0.47	0.71	0.98	1.25	1.69	2.13	2.70	2.90	3.51	3.98
2009 08 22										
2009 08 23										
2009 08 24	0.48	0.74	1.02	1.29	1.74	2.18	2.74	2.94	3.56	3.90
2009 08 25	0.47	0.71	0.99	1.26	1.70	2.14	2.71	2.90	3.53	3.86
2009 08 26	0.44	0.69	0.97	1.24	1.70	2.14	2.71	2.90	3.50	3.85
2009 08 27	0.44	0.68	0.95	1.22	1.67	2.12	2.71	2.91	3.49	3.88
2009 08 28	0.46	0.70	0.97	1.24	1.69	2.14	2.72	2.92	3.52	3.87
2009 08 29										
2009 08 30										
2009 08 31	0.47	0.70	0.96	1.23	1.67	2.12	2.72	2.92	3.49	3.82
2009 09 01	0.53	0.78	1.05	1.31	1.74	2.16	2.73	2.92	3.49	3.80
2009 09 02	0.50	0.75	1.02	1.28	1.72	2.15	2.72	2.91	3.47	3.71
2009 09 03	0.51	0.76	1.03	1.29	1.73	2.16	2.74	2.94	3.52	3.74
2009 09 04	0.53	0.79	1.06	1.32	1.75	2.18	2.75	2.94	3.53	3.86
2009 09 05										
2009 09 06										
2009 09 07	0.56	0.82	1.09	1.35	1.78	2.21	2.77	2.96	3.53	.
2009 09 08	0.57	0.84	1.12	1.37	1.80	2.22	2.78	2.97	3.53	3.88
2009 09 09	0.56	0.84	1.13	1.39	1.82	2.24	2.79	2.97	3.56	3.88
2009 09 10	0.57	0.86	1.15	1.42	1.85	2.27	2.82	3.01	3.64	3.72
2009 09 11	0.56	0.84	1.13	1.40	1.84	2.26	2.80	2.99	3.56	.
2009 09 12										
2009 09 13										
2009 09 14	0.54	0.82	1.10	1.37	1.80	2.22	2.77	2.95	3.53	3.79
2009 09 15	0.55	0.83	1.12	1.39	1.82	2.24	2.78	2.97	3.55	3.83

¹ Bei diesen Renditen handelt es sich um sogenannte Kassazinssätze. Als Kassazinssätze werden Renditen von Nullcoupon Anleihen bezeichnet. Die Schätzung der Kassazinssätze bzw. der Fälligkeits-/Zinsstruktur erfolgt unter Verwendung des erweiterten Nelson/Siegel-Verfahrens (vgl. Erläuterungen im *Quartalsheft* SNB, 2/2002 S. 64–73).
These yields are so-called spot interest rates, i.e. the yields on zero-coupon bonds. Spot interest rates and/or the maturity/interest rate structure are estimated using the extended Nelson/Siegel procedure (cf. explanatory notes in the SNB's *Quarterly Bulletin* 2/2002 pp. 64–73).

² Jahresmittel berechnet aus Tageswerten (bis Ende 1997 für die Kategorien der Kolonnen 1 bis 7 nur Montags- und Monatsendwerte verfügbar).
Annual average calculated on the basis of daily data (until the end of 1997, only Monday and month-end data were available for the categories in columns 1 to 7).

³ An Stelle der früher publizierten Durchschnittsrendite für Obligationen der Eidgenossenschaft (alle Anleihen) kann der 10-Jahres-Kassazinssatz verwendet werden.
Instead of the average yield on Swiss Confederation bonds (all bonds) published previously, the 10-year spot interest rate may be used.

Renditen¹ von CHF-Anleihen verschiedener Schuldnerkategorien mit einer Laufzeit von 8 Jahren
Yields¹ on CHF bonds issued by various borrower categories with a maturity of 8 years

In Prozent / In percent

Jahresmittel ² Monatsende Datum	CHF-Anleihen schweizerischer Schuldner					CHF-Anleihen ausländischer Schuldner ³			
	CHF bonds of Swiss borrowers					CHF bonds of foreign borrowers ³			
	Eidgenossen- schaft	Kantone	Pfandbrief- institute	Geschäftsbanken (inkl. Kantonal- banken)	Industrie (inkl. Kraftwerke) und Handel	AAA	AA	A	
Annual average ² End of month Date	Confederation	Cantons	Mortgage bond institutions	Commercial banks (incl. cantonal banks)	Manufacturing (incl. power plants) and trade				
	1	2	3	4	5	6	7	8	
2001	3.22	3.52	3.53	3.62	4.06	3.53	3.68	3.84	
2002	3.01	3.28	3.26	3.39	3.97	3.32	3.61	3.90	
2003	2.34	2.54	2.54	2.62	2.91	2.63	2.84	3.11	
2004	2.48	2.57	2.58	2.61	2.91	2.60	2.68	2.78	
2005	1.95	2.07	2.07	2.13	2.46	2.14	2.21	2.37	
2006	2.43	2.55	2.55	2.59	2.80	2.62	2.72	2.86	
2007	2.85	2.98	2.99	3.03	3.21	3.08	3.23	3.33	
2008	2.80	3.02	3.09	3.16	3.57	3.60	4.00	4.43	
2008 08	2.82	3.04	3.09	3.14	3.53	3.52	3.94	3.91	
2008 09	2.47	2.83	3.08	3.16	3.52	3.63	4.46	5.43	
2008 10	2.55	2.97	3.10	3.18	3.78	4.20	4.30	6.68	
2008 11	2.08	2.26	2.40	2.45	3.15	3.49	4.08	6.08	
2008 12	1.99	2.41	2.56	2.64	3.17	3.47	3.84	5.97	
2009 01	2.00	2.32	2.50	2.52	3.27	3.48	3.74	5.53	
2009 02	1.97	2.34	2.49	2.49	3.18	3.77	4.22	6.52	
2009 03	1.96	2.41	2.31	2.53	3.38	3.81	3.79	6.26	
2009 04	1.98	2.37	2.24	2.50	3.27	3.60	3.68	6.21	
2009 05	2.28	2.59	2.61	2.71	3.43	3.53	3.71	5.55	
2009 06	2.22	2.55	2.53	2.63	3.40	3.32	3.50	5.24	
2009 07	1.93	2.25	2.25	2.35	3.07	2.86	2.95	4.59	
2009 08	1.85	2.14	2.18	2.20	2.82	2.58	2.64	4.03	
2009 08 16									
2009 08 17	1.85	2.15	2.18	2.23	2.88	2.65	2.69	4.11	
2009 08 18	1.91	2.20	2.17	2.25	2.89	2.66	2.69	4.15	
2009 08 19	1.84	2.13	2.18	2.21	2.84	2.63	2.67	4.09	
2009 08 20	1.88	2.18	2.20	2.25	2.87	2.64	2.70	4.10	
2009 08 21	1.87	2.16	2.21	2.25	2.84	2.63	2.71	4.11	
2009 08 22									
2009 08 23									
2009 08 24	1.91	2.22	2.26	2.30	2.88	2.67	2.72	4.10	
2009 08 25	1.88	2.18	2.23	2.25	2.84	2.61	2.70	4.11	
2009 08 26	1.87	2.16	2.20	2.24	2.83	2.62	2.68	4.08	
2009 08 27	1.85	2.16	2.17	2.22	2.83	2.60	2.66	4.05	
2009 08 28	1.87	2.16	2.21	2.23	2.82	2.59	2.66	4.05	
2009 08 29									
2009 08 30									
2009 08 31	1.85	2.14	2.18	2.20	2.82	2.58	2.64	4.03	
2009 09 01	1.90	2.16	2.19	2.23	2.85	2.58	2.64	4.04	
2009 09 02	1.89	2.17	2.19	2.23	2.82	2.58	2.64	4.07	
2009 09 03	1.90	2.19	2.20	2.25	2.89	2.59	2.66	4.04	
2009 09 04	1.92	2.18	2.22	2.24	2.86	2.59	2.64	4.03	
2009 09 05									
2009 09 06									
2009 09 07	1.95	2.21	2.23	2.28	2.88	2.59	2.70	4.05	
2009 09 08	1.96	2.19	2.22	2.27	2.86	2.61	2.67	4.02	
2009 09 09	1.99	2.20	2.22	2.27	2.87	2.60	2.68	4.08	
2009 09 10	2.02	2.25	2.26	2.31	2.88	2.65	2.71	4.05	
2009 09 11	2.01	2.21	2.23	2.27	2.88	2.59	2.68	4.01	
2009 09 12									
2009 09 13									
2009 09 14	1.97	2.19	2.19	2.25	2.85	2.58	2.65	3.99	
2009 09 15	1.99	2.20	2.20	2.27	2.84	2.55	2.64	4.03	

¹ Bei diesen Renditen handelt es sich um sogenannte Kassazinssätze. Als Kassazinssätze werden Renditen von Nullcoupon Anleihen bezeichnet. Die Schätzung der Kassazinssätze bzw. der Fälligkeits-/Zinsstruktur erfolgt unter Verwendung des erweiterten Nelson/Siegel-Verfahrens (vgl. Erläuterungen im *Quarterlysheft* SNB, 2/2002 S. 64–73).

These yields are so-called spot interest rates, i.e. the yields on zero-coupon bonds. Spot interest rates and/or the maturity/interest rate structure are estimated using the extended Nelson/Siegel procedure (cf. explanatory notes in the SNB's *Quarterly Bulletin* 2/2002 pp. 64–73).

² Jahresmittel berechnet aus Tageswerten (bis Ende 1997 für Kolonne 1 und bis Mitte Mai 2001 für die Kategorien der Kolonnen 2 bis 8 nur Montags- und Monatsendwerte verfügbar).

Annual average calculated on the basis of daily data (only Monday and month-end data were available for the categories in column 1 until the end of 1997 and for the categories in columns 2 to 8 until mid-May 2001).

³ Ratingklassen gemäss Standard & Poor's.

Rating categories according to Standard & Poor's.

F1 Kapitalmarktbeanspruchung Capital market borrowing

Nettobeanspruchung durch SIX-kotierte CHF-Anleihen und inländische Aktien

Net borrowing in the form of CHF bonds quoted on SIX and domestic shares

In Millionen Franken / In CHF millions

Jahr Monat Year Month	Anleihen Bonds				Total (1 + 3 - 2 - 4)	Aktien Shares			Total (5 + 8)
	Inländische Schuldner Domestic borrowers		Ausländische Schuldner Foreign borrowers			Emissionen ^{1,2} Issues ^{1,2}	Rückzahlungen ³ Redemptions ³	Total (6 - 7)	
	Emissionen ¹	Rückzahlungen	Emissionen ¹	Rückzahlungen					
	Issues ¹	Redemptions	Issues ¹	Redemptions					
1	2	3	4	5	6	7	8	9	
1999	28 694.4	19 068.1	38 912.6	19 227.6	29 311.4	119 280.7	80 569.6	38 711.0	68 022.4
2000	37 072.8	22 963.6	33 474.0	24 955.8	22 627.5	163 767.2	96 617.9	67 149.3	89 776.8
2001	27 049.9	21 113.3	34 048.3	31 991.5	7 993.4	62 338.5	20 055.2	42 283.3	50 276.7
2002	26 175.1	22 450.9	43 741.7	28 928.7	18 537.2	26 478.1	27 650.8	- 1 172.7	17 364.5
2003	31 973.6	24 341.0	48 486.9	34 381.6	21 738.0	27 902.1	50 715.6	- 22 813.4	- 1 075.5
2004	32 417.2	24 124.7	33 906.6	25 428.1	16 771.0	10 724.3	36 688.3	- 25 964.0	- 9 193.0
2005	21 926.2	22 790.6	55 011.2	39 170.0	14 976.8	25 922.9	42 653.7	- 16 730.8	- 1 754.0
2006	21 922.7	24 833.6	62 377.6	37 949.0	21 517.7	29 119.2	48 747.4	- 19 628.2	1 889.5
2007	22 838.4	23 537.0	57 785.6	36 063.9	21 023.1	30 207.2	78 708.7	- 48 501.5	- 27 478.4
2008	21 139.2	25 995.5	49 612.0	35 965.0	8 790.8	38 340.5	80 633.0	- 42 292.5	- 33 501.8
2008 08	352	750	3 903	2 980	525.0	4 999	2 022	2 977.1	3 502.1
2008 09	4 243	2 655	1 953	2 200	1 341.5	2 944	7 018	- 4 074.6	- 2 733.1
2008 10	1 320	100	3 643	2 800	2 062.5	—	13 120	- 13 120.5	- 11 057.9
2008 11	762	935	2 426	2 485	- 231.7	17	137	- 120.1	- 351.8
2008 12	1 480	756	6 475	6 750	449.2	226	1 086	- 860.2	- 411.0
2009 01	2 007	1 125	1 645	2 600	- 73.4	131	232	- 101.3	- 174.7
2009 02	2 641	12 153	11 587	4 498	- 2 423.3	2 468	5 469	- 3 001.5	- 5 424.8
2009 03	2 244	878	14 887	4 666	11 588.2	2 969	6 614	- 3 645.5	7 942.7
2009 04	4 866	1 422	5 272	3 254	5 461.4	1 168	10 674	- 9 506.1	- 4 044.7
2009 05	1 260	2 435	6 412	2 110	3 127.4	1 232	2 926	- 1 694.5	1 432.8
2009 06	1 818	950	5 153	1 890	4 131.2	571	4 101	- 3 530.4	600.8
2009 07	4 247	1 879	5 827	3 238	4 957.1	6 739	2 851	3 887.7	8 844.8
2009 08	—	300	3 826	3 800	- 273.9	833	245	587.9	314.1

¹ Nach Liberierungsdatum.
By first settlement date.

² Kapitalerhöhungen und Neukotierungen.
Capital increases and new listings.

³ Kapitalherabsetzungen, Dekotierungen, Nennwertrückzahlungen und Dividendenzahlungen.
Capital decreases, delistings, par value redemptions and dividend payments.

F2 Kapitalmarktbeanspruchung durch CHF-Anleihen inländischer Schuldner Capital market borrowing by domestic issuers of CHF bonds

Nach Emittenten / By issuer

In Millionen Franken / In CHF millions

Jahr Monat	Bund	Kantone	Gemeinden	Pfand- brief- institute	Versor- gungsunter- nehmen (Elektrizität, Gas, Wasser)	Industrie	Banken	Versiche- rungen ¹	Übrige Dienst- leistungen ¹	Übrige ¹	Total (1 bis 10) (1 to 10)
Year Month	Confede- ration	Cantons	Munici- palities	Mortgage bond institutions	Utilities (electricity, gas, water)	Industry	Banks	Insurance ¹	Other services ¹	Others ¹	
	1	2	3	4	5	6	7	8	9	10	11

Emissionen² / Issues²

2000	12 552.9	2 366.4	785.7	6 180.0	125.8	1 291.3	6 829.5	.	.	6 941.2	37 072.8
2001	9 711.7	2 828.1	503.7	5 059.9	401.6	201.3	5 083.9	.	.	3 259.8	27 049.9
2002	12 585.9	1 055.8	1 401.9	4 475.5	201.6	—	4 648.8	.	.	1 805.6	26 175.1
2003	16 955.6	3 247.1	595.4	4 070.9	736.3	—	2 615.3	.	.	3 753.1	31 973.6
2004	16 547.3	3 685.8	504.0	3 899.0	188.4	660.5	4 515.6	918.9	930.0	567.7	32 417.2
2005	6 591.0	1 208.8	828.0	5 440.8	632.5	1 256.9	3 955.4	100.9	1 013.9	898.0	21 926.2
2006	5 680.8	201.5	402.6	6 408.8	627.9	1 732.1	5 507.6	—	552.6	808.7	21 922.7
2007	5 296.6	250.8	250.2	6 367.4	352.3	1 560.5	5 300.3	301.9	2 185.6	972.8	22 838.4
2008	2 096.1	905.7	854.7	8 352.3	899.0	2 258.1	4 316.2	500.1	656.2	300.9	21 139.2
2009
2007 II	1 886.9	250.8	250.2	778.9	201.1	682.4	1 306.4	—	352.2	665.9	6 374.8
2007 III	1 128.3	—	—	1 738.4	151.3	—	1 468.1	—	1 233.4	306.9	6 026.3
2007 IV	368.6	—	—	1 874.8	—	351.7	1 421.4	301.9	600.1	—	4 918.4
2008 I	1 944.6	404.2	453.0	2 471.7	370.9	—	442.8	—	—	—	6 087.2
2008 II	151.5	—	251.1	2 409.1	150.3	1 756.4	963.9	—	150.5	100.9	5 933.8
2008 III	—	—	150.5	1 764.9	—	100.1	2 535.3	500.1	505.7	—	5 556.6
2008 IV	—	501.5	—	1 706.5	377.7	401.6	374.2	—	—	200.0	3 561.6
2009 I	2 138.0	—	753.4	1 366.8	453.0	1 806.0	—	—	225.7	148.9	6 891.7
2009 II	641.6	225.0	382.8	1 818.3	—	1 154.0	701.6	1 257.9	1 762.4	—	7 943.7

Rückzahlungen / Redemptions

2000	4 571.0	3 429.6	1 436.3	2 095.0	1 905.8	200.0	6 919.3	.	.	2 406.6	22 963.6
2001	2 345.0	1 725.0	1 082.6	2 645.0	1 745.0	100.0	7 494.7	.	.	3 976.0	21 113.3
2002	4 988.6	1 794.5	1 388.8	3 810.0	1 320.0	304.0	6 730.0	.	.	2 115.0	22 450.9
2003	3 514.0	3 260.0	2 309.5	5 300.0	1 840.0	—	5 668.0	.	.	2 449.5	24 341.0
2004	5 220.0	2 754.5	1 108.8	6 575.0	1 330.0	510.4	5 026.0	—	615.0	985.0	24 124.7
2005	1 769.0	3 325.0	965.2	4 488.0	705.0	2 337.1	5 949.5	790.0	1 636.9	825.0	22 790.6
2006	5 491.0	1 900.0	1 399.4	4 896.0	1 075.0	1 524.5	7 322.7	500.0	625.0	100.0	24 833.6
2007	4 757.9	2 225.0	700.0	6 176.0	495.0	1 349.9	5 979.2	500.0	669.0	685.0	23 537.0
2008	5 366.3	3 050.0	1 278.2	4 622.0	350.0	2 286.3	7 452.7	300.0	875.0	415.0	25 995.5
2009
2007 II	4 468.1	1 150.0	—	833.0	50.0	700.0	2 775.0	—	94.0	685.0	10 755.1
2007 III	—	475.0	230.0	1 545.0	—	449.9	564.2	500.0	275.0	—	4 039.1
2007 IV	289.8	—	—	1 100.0	200.0	—	660.0	—	—	—	2 249.8
2008 I	5 366.3	1 500.0	322.0	2 726.0	250.0	1 384.0	2 594.6	—	—	—	14 142.9
2008 II	—	300.0	340.0	1 361.0	100.0	300.3	1 363.4	300.0	875.0	200.0	5 139.7
2008 III	—	650.0	393.2	535.0	—	602.0	2 526.8	—	—	215.0	4 922.0
2008 IV	—	600.0	223.0	—	—	—	967.9	—	—	—	1 790.9
2009 I	8 522.8	750.0	250.0	1 630.0	725.0	200.0	1 350.0	150.0	378.0	200.0	14 155.8
2009 II	—	400.0	275.0	1 432.0	200.0	675.0	1 825.0	—	—	—	4 807.0

Nettobeanspruchung des Marktes³ / Net borrowing in the market³

2000	7 981.9	- 1 063.3	- 650.7	4 085.0	- 1 779.9	1 091.3	- 89.8	.	.	4 534.6	14 109.3
2001	7 366.7	1 103.1	- 578.9	2 414.9	- 1 343.5	101.3	- 2 410.8	.	.	- 716.2	5 936.6
2002	7 597.3	- 738.7	13.1	665.5	- 1 118.5	- 304.0	- 2 081.2	.	.	- 309.4	3 724.2
2003	13 441.6	- 12.9	- 1 714.1	- 1 229.1	- 1 103.7	—	- 3 052.7	.	.	1 303.6	7 632.6
2004	11 327.3	931.3	- 604.8	- 2 676.0	- 1 141.6	150.1	- 510.4	918.9	315.0	- 417.3	8 292.6
2005	4 822.0	- 2 116.2	- 137.2	952.8	- 72.5	- 1 080.1	- 1 994.1	- 689.1	- 623.0	73.0	- 864.4
2006	189.8	- 1 698.5	- 996.8	1 512.8	- 447.1	207.7	- 1 815.1	- 500.0	- 72.4	708.7	- 2 910.9
2007	538.7	- 1 974.2	- 449.8	191.4	- 142.7	210.6	- 678.8	- 198.1	1 516.6	287.8	- 698.6
2008	- 3 270.1	- 2 144.3	- 423.5	3 730.3	549.0	- 28.2	- 3 136.4	200.1	- 218.8	- 114.1	- 4 856.2
2009
2007 II	- 2 581.2	- 899.2	250.2	- 54.1	151.1	- 17.6	- 1 468.6	—	258.2	- 19.1	- 4 380.4
2007 III	1 128.3	- 475.0	- 230.0	193.4	151.3	- 449.9	903.9	- 500.0	958.4	306.9	1 987.2
2007 IV	78.9	—	—	774.8	- 200.0	351.7	761.4	301.9	600.1	—	2 668.6
2008 I	- 3 421.6	- 1 095.8	131.0	- 254.3	120.9	- 1 384.0	- 2 151.8	—	—	—	- 8 055.6
2008 II	151.5	- 300.0	- 88.9	1 048.1	50.3	1 456.2	- 399.5	- 300.0	- 724.5	- 99.1	794.2
2008 III	—	- 650.0	- 242.7	1 229.9	—	- 502.0	8.5	500.1	505.7	- 215.0	634.5
2008 IV	—	- 98.5	- 223.0	1 706.5	377.7	401.6	- 593.7	—	—	200.0	1 770.7
2009 I	- 6 384.8	- 750.0	503.4	- 263.2	- 272.0	1 606.0	- 1 350.0	- 150.0	- 152.3	- 51.1	- 7 264.0
2009 II	641.6	- 175.0	107.8	386.3	- 200.0	479.0	- 1 123.4	1 257.9	1 762.4	—	3 136.7

¹ Ab Januar 2004 mit neuer Sektorisierung.
As of January 2004, new sectoral divisions.

² Nach Liberierungsdatum.
By first settlement date.

³ Emissionen abzüglich Rückzahlungen.
Issues less redemptions.

F3 Kapitalmarktbeanspruchung durch CHF-Anleihen ausländischer Schuldner Capital market borrowing by foreign issuers of CHF bonds

Nach Ländergruppen / By country group

In Millionen Franken / In CHF millions

Jahr Monat	Euro- päische Union	Übriges Europa	Vereinigte Staaten, Kanada	Karibische Zone	Latein- amerika	Mittlerer Osten, Afrika	Japan	Australien, Neuseeland	Asien, Ozeanien	Entwick- lungs- organi- sationen ¹	Total (1 bis 10) (1 to 5)
Year Month	European Union	Other European countries	United States, Canada	Caribbean	Latin America	Middle East, Africa	Japan	Australia, New Zealand	Asia, Oceania	Develop- ment- organisa- tions ¹	
	1	2	3	4	5	6	7	8	9	10	11

Emissionen² / Issues²

2000	18 082.7	2 374.5	5 817.7	6 697.3	—	—	501.8	—	—	—	33 474.0
2001	20 953.9	2 752.0	3 863.9	5 978.0	—	—	—	200.3	—	300.2	34 048.3
2002	29 068.9	4 003.0	5 292.5	3 636.0	—	—	—	1 048.0	—	693.3	43 741.7
2003	34 642.6	5 723.6	3 366.7	3 850.5	—	—	—	601.7	—	301.8	48 486.9
2004	21 656.6	1 476.8	7 811.1	1 202.1	—	—	—	1 660.0	—	—	33 806.6
2005	38 128.5	2 320.6	10 474.5	1 102.5	251.8	—	250.9	2 482.3	—	—	55 011.2
2006	39 750.6	2 259.0	13 329.1	3 278.1	—	402.2	704.2	2 401.9	252.5	—	62 377.6
2007	39 597.0	2 370.8	10 749.3	1 314.2	—	675.2	847.1	1 830.0	402.0	—	57 785.6
2008	33 394.1	2 641.8	8 252.1	953.9	201.2	—	—	3 115.4	1 053.5	—	49 612.0
2009	—	—	—	—	—	—	—	—	—	—	—
2007 II	10 740.9	673.6	3 270.2	—	—	100.1	—	451.5	—	—	15 236.2
2007 III	9 794.7	—	1 294.5	175.8	—	—	—	526.6	—	—	11 791.7
2007 IV	8 298.2	894.1	1 983.1	385.0	—	—	—	451.4	49.5	—	12 061.3
2008 I	6 815.6	799.1	2 875.9	—	—	—	—	1 395.2	—	—	11 885.7
2008 II	8 500.0	1 716.8	2 001.3	702.2	—	—	—	642.9	1 053.5	—	14 616.6
2008 III	7 226.6	—	2 059.3	251.7	201.2	—	—	826.5	—	—	10 565.3
2008 IV	10 851.9	125.9	1 315.7	—	—	—	—	250.7	—	—	12 544.3
2009 I	16 526.0	428.3	9 948.1	—	—	—	—	763.6	—	453.3	28 119.3
2009 II	12 360.1	1 533.3	1 359.3	—	—	—	—	—	—	1 584.3	16 836.9

Rückzahlungen / Redemptions

2000	12 191.4	2 045.0	5 883.0	750.0	—	—	2 260.0	750.0	—	1 076.4	24 955.8
2001	17 532.1	4 384.9	3 960.0	1 844.3	170.0	—	1 205.0	243.0	200.0	2 452.3	31 991.5
2002	15 310.6	2 061.7	6 789.0	2 742.3	—	—	1 100.0	200.0	—	725.0	28 928.7
2003	17 852.3	2 197.8	6 248.0	5 633.5	—	—	850.0	500.0	—	1 100.0	34 381.6
2004	14 478.1	2 000.0	4 900.0	1 750.0	—	—	500.0	600.0	—	1 200.0	25 428.1
2005	28 185.0	2 650.0	3 700.0	2 275.0	200.0	—	960.0	300.0	—	900.0	39 170.0
2006	26 579.0	1 930.0	6 200.0	850.0	—	—	690.0	1 400.0	—	300.0	37 949.0
2007	23 708.9	2 145.0	5 800.0	1 700.0	—	—	710.0	2 000.0	—	—	36 063.9
2008	25 695.0	2 785.0	4 900.0	400.0	—	100.0	160.0	1 625.0	—	300.0	35 965.0
2009	—	—	—	—	—	—	—	—	—	—	—
2007 II	4 985.0	495.0	300.0	450.0	—	—	—	—	—	—	6 230.0
2007 III	5 370.0	1 000.0	1 750.0	200.0	—	—	360.0	1 050.0	—	—	9 730.0
2007 IV	5 050.0	200.0	3 050.0	150.0	—	—	—	950.0	—	—	9 400.0
2008 I	7 795.0	150.0	1 250.0	200.0	—	—	160.0	575.0	—	—	10 130.0
2008 II	5 270.0	400.0	1 700.0	—	—	100.0	—	100.0	—	300.0	7 870.0
2008 III	4 480.0	—	1 000.0	200.0	—	—	—	250.0	—	—	5 930.0
2008 IV	8 150.0	2 235.0	950.0	—	—	—	—	700.0	—	—	12 035.0
2009 I	6 440.5	1 250.0	1 650.0	1 173.3	—	225.0	115.0	910.0	—	—	11 763.8
2009 II	4 783.7	830.0	1 250.0	—	—	—	—	390.0	—	—	7 253.7

Nettobeanspruchung des Marktes³ / Net borrowing in the market³

2000	5 891.3	329.5	- 65.3	5 947.3	—	—	- 1 758.3	- 750.0	—	- 1 076.4	8 518.2
2001	3 421.8	- 1 632.9	- 96.1	4 133.7	- 170.0	—	- 1 205.0	- 42.7	- 200.0	- 2 152.1	2 056.7
2002	13 758.3	1 941.3	- 1 496.5	893.7	—	—	- 1 100.0	848.0	—	- 31.7	14 813.0
2003	16 790.3	3 525.8	- 2 881.3	- 1 782.9	—	—	- 850.0	101.7	—	- 798.2	14 105.3
2004	7 178.5	- 523.2	2 911.1	- 547.9	—	—	- 500.0	1 060.0	—	- 1 200.0	8 378.5
2005	9 943.5	- 329.4	6 774.5	- 1 172.5	51.8	—	- 709.1	2 182.3	—	- 900.0	15 841.2
2006	13 171.6	329.0	7 129.1	2 428.1	—	402.2	14.2	1 001.9	252.5	- 300.0	24 428.6
2007	15 888.1	225.8	4 949.3	- 385.8	—	675.2	137.1	- 170.0	402.0	—	21 721.7
2008	7 699.1	- 143.2	3 352.1	553.9	201.2	- 100.0	- 160.0	1 490.4	1 053.5	- 300.0	13 647.0
2009	—	—	—	—	—	—	—	—	—	—	—
2007 II	5 755.9	178.6	2 970.2	- 450.0	—	100.1	—	451.5	—	—	9 006.2
2007 III	4 424.7	- 1 000.0	- 455.5	- 24.2	—	—	- 360.0	- 523.4	—	—	2 061.7
2007 IV	3 248.2	694.1	- 1 066.9	235.0	—	—	—	- 498.6	49.5	—	2 661.3
2008 I	- 979.4	649.1	1 625.9	- 200.0	—	—	- 160.0	820.2	—	—	1 755.7
2008 II	3 230.0	1 316.8	301.3	702.2	—	- 100.0	—	542.9	1 053.5	- 300.0	6 746.6
2008 III	2 746.6	—	1 059.3	51.7	201.2	—	—	576.5	—	—	4 635.3
2008 IV	2 701.9	- 2 109.1	365.7	—	—	—	—	- 449.3	—	—	509.3
2009 I	10 085.5	- 821.7	8 298.1	- 1 173.3	—	- 225.0	- 115.0	- 146.4	—	453.3	16 355.5
2009 II	7 576.4	703.3	109.3	—	—	—	—	- 390.0	—	1 584.3	9 583.3

¹ Weltbankgruppe (IBRD, IDA, IFC, MIGA), Interamerikanische Entwicklungsbank (IDB), Afrikanische Entwicklungsbank (AfDB), Asiatische Entwicklungsbank (AsDB), Europäische Bank für Wiederaufbau und Entwicklung (EBRD).
World Bank Group (IBRD, IDA, IFC, MIGA), Inter-American Development Bank (IDB), African Development Bank (AfDB), Asian Development Bank (AsDB), European Bank for Reconstruction and Development (EBRD).

² Nach Liberierungsdatum.
By first settlement date.

³ Emissionen abzüglich Rückzahlungen.
Issues less redemptions.

F4 Kapitalbewegungen in Aktien inländischer Unternehmen ¹ Capital movements in the shares of domestic companies ¹

Nach Art der Transaktion ² / By type of transaction ²

In Milliarden Franken / In CHF billions

Jahr Monat	Börsen- kapitali- sierung am Ende der Vorperiode	Erhöhung der Börsenkapitalisierung Increase in total market value of listed shares			Verminderung der Börsenkapitalisierung Reduction in total market value of listed shares					Kursver- änderungen	Börsen- kapitali- sierung am Ende der Periode (1 + 4 + 9 + 10)
		Neukotie- rungen	Aktien- kapital- erhöhungen	Total (2 + 3)	Dekotie- rungen	Aktien- kapital- herab- setzungen	Nennwert- rück- zahlungen	Dividenden- zahlungen	Total (5 bis 8) (5 to 8)		
Year Month	Total market value of listed shares, end of previous period	New listings	Share capital increases		Delistings	Share capital decreases	Par value redemp- tions	Dividend payments		Price changes	Total market value of listed shares, end of period (1 + 4 + 9 + 10)
	1	2	3	4	5	6	7	8	9	10	11
1999	1 076.3	47.0	72.2	119.3	-69.6	-10.7	-0.2	—	-80.6	107.6	1 109.5
2000	1 272.1	123.8	40.0	163.8	-79.1	-17.3	-0.2	—	-96.6	107.3	1 283.9
2001	1 005.8	47.6	14.7	62.3	-12.1	-4.1	-3.9	—	-20.1	-287.1	1 039.1
2002	834.1	12.9	13.6	26.5	-10.4	-11.1	-6.1	—	-27.7	-273.9	764.0
2003	875.0	8.6	19.3	27.9	-22.6	-13.4	-1.2	-13.5	-50.7	157.8	899.0
2004	899.0	2.2	8.5	10.7	-12.5	-8.0	-1.3	-14.9	-36.7	66.0	939.1
2005	1 202.5	15.2	10.7	25.9	-10.6	-11.7	-1.7	-18.6	-42.7	314.8	1 237.1
2006	1 414.5	13.6	15.5	29.1	-14.6	-8.0	-3.2	-23.0	-48.7	262.6	1 480.1
2007	1 484.9	20.1	10.1	30.2	-34.1	-13.0	-2.0	-29.6	-78.7	11.4	1 443.0
2008	957.8	13.5	24.8	38.3	-38.7	-9.1	-3.4	-29.5	-80.6	-482.5	918.2
2008 08	1 218.4	5.0	0.0	5.0	-1.1	-0.6	-0.1	-0.2	-2.0	18.0	1 239.3
2008 09	1 239.3	0.9	2.0	2.9	-0.9	-5.5	0.0	-0.6	-7.0	-104.1	1 131.1
2008 10	1 131.1	—	—	—	-13.0	0.0	—	-0.1	-13.1	-107.2	1 010.8
2008 11	1 010.8	—	0.0	0.0	—	-0.1	—	—	-0.1	-52.9	957.8
2008 12	957.8	0.2	—	0.2	-0.8	0.0	—	-0.3	-1.1	-38.7	918.2
2009 01	918.2	—	0.1	0.1	—	-0.2	—	0.0	-0.2	-33.7	884.3
2009 02	884.3	—	2.5	2.5	—	0.0	—	-5.4	-5.5	-91.1	790.2
2009 03	790.2	0.4	2.6	3.0	-1.2	-0.2	-0.1	-5.2	-6.6	40.8	827.4
2009 04	827.4	0.4	0.8	1.2	-0.2	—	0.0	-10.5	-10.7	69.3	887.2
2009 05	887.2	0.4	0.8	1.2	-0.1	-0.1	—	-2.7	-2.9	25.7	911.2
2009 06	911.2	0.2	0.4	0.6	-3.7	—	-0.2	-0.3	-4.1	8.5	916.2
2009 07	916.2	—	6.7	6.7	-0.6	-0.6	-1.6	0.0	-2.9	83.9	1 004.0
2009 08	1 004.0	0.8	0.0	0.8	-0.1	—	0.0	-0.1	-0.2	44.2	1 048.8

¹ Enthalten sind die SIX kotierten Aktien von schweizerischen und liechtensteinischen Unternehmen. Ohne Berücksichtigung des Free Float.
Includes shares of Swiss and Liechtenstein companies listed on the Swiss stock exchange SIX, but not taking the free float into account.

² Nach Liberierungsdatum.
By first settlement date.

F5 Kapitalisierung an der Schweizer Börse Capitalisation on the Swiss stock exchange

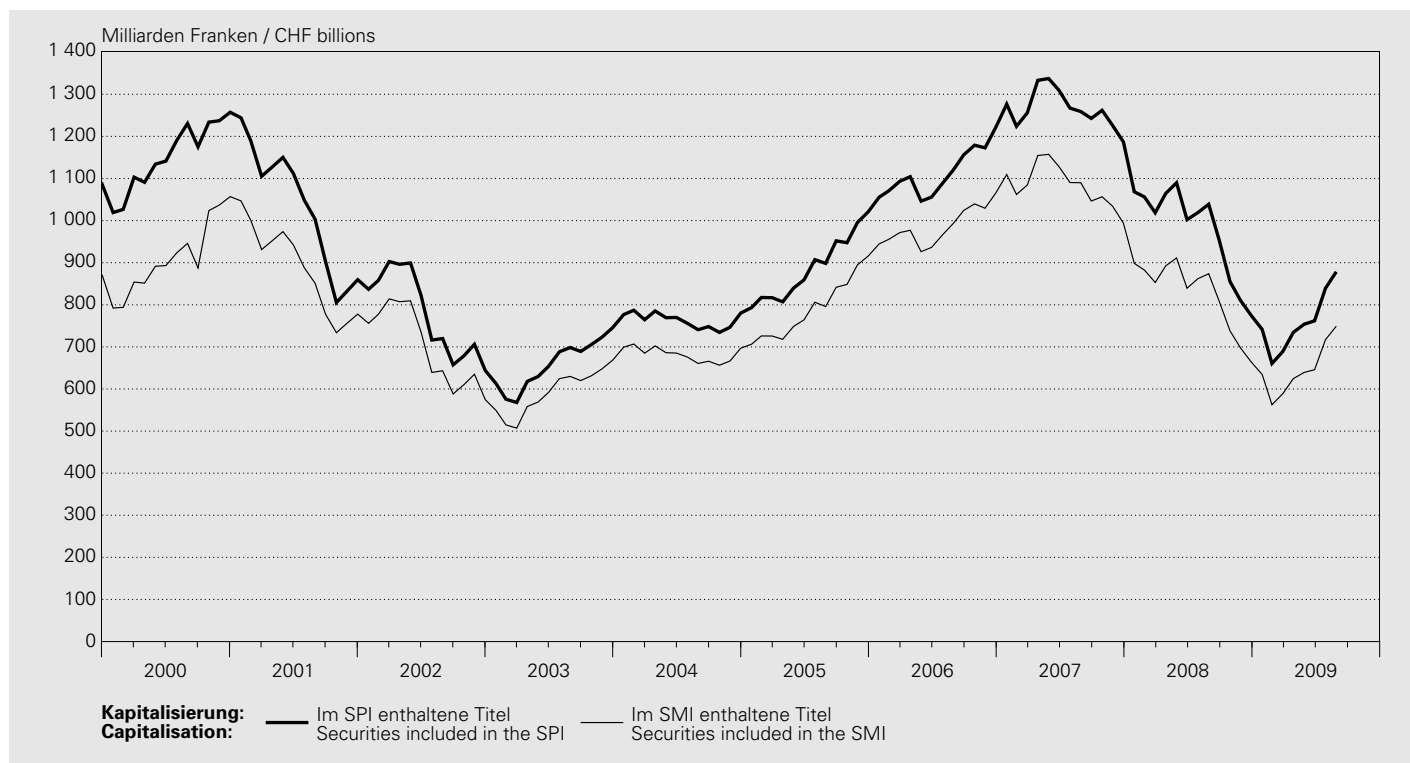

SIX Swiss Exchange AG / SIX Swiss Exchange Ltd

In Milliarden Franken / In CHF billions

Jahresende Monatsende	Swiss Bond Index (SBI) ¹			Swiss Market Index (SMI) ²	Swiss Performance Index (SPI) ²			Swiss All Shares
	Inland	Ausland	Total		Namenaktien	Inhaberaktien und PS	Total	
End of year End of month	Domestic	Foreign			Registered shares	Bearer shares and participation certificates		
	1	2	3	4	5	6	7	8
1999	.	.	.	869.8	796.0	289.4	1085.4	.
2000	.	.	.	1056.9	968.7	288.6	1257.3	.
2001	.	.	.	777.8	710.0	149.6	859.6	.
2002	.	.	.	574.6	516.5	127.3	643.8	.
2003	.	.	.	668.9	607.5	138.7	746.1	.
2004	206.3	96.2	302.5	696.8	629.2	151.1	780.3	.
2005	203.2	98.9	302.1	916.0	808.6	212.6	1021.1	1037.3
2006	201.5	110.9	312.5	1065.9	975.7	246.4	1222.0	1239.8
2007	191.5	117.4	308.9	993.8	958.6	228.3	1186.8	1203.5
2008	208.7	204.4	413.1	663.8	626.7	147.5	774.2	784.6
2008 08	202.3	203.9	406.2	873.7	839.4	199.4	1038.8	1051.3
2008 09	203.5	201.1	404.7	808.5	775.0	178.7	953.7	966.8
2008 10	204.6	195.0	399.6	738.0	692.4	162.7	855.1	866.6
2008 11	208.8	206.0	414.9	697.6	656.1	154.4	810.4	821.1
2008 12	208.7	204.4	413.1	663.8	626.7	147.5	774.2	784.6
2009 01	209.7	209.8	419.4	634.5	595.5	146.0	741.4	751.7
2009 02	209.0	203.7	412.7	562.6	537.7	122.9	660.5	669.4
2009 03	209.7	209.8	419.6	588.8	549.6	139.4	689.0	699.0
2009 04	211.2	220.1	431.4	624.5	599.4	135.0	734.3	745.2
2009 05	212.1	226.8	438.9	639.3	615.1	138.7	753.8	764.6
2009 06	210.7	231.5	442.2	645.8	621.4	140.4	761.9	772.5
2009 07	215.3	238.0	453.2	717.0	679.9	159.1	839.0	850.6
2009 08	208.2	242.8	451.0	749.1	716.1	162.3	878.4	890.2

¹ Ab Januar 2007 erweiterter Index mit Bonitätsstufen AAA–BBB.

As of January 2007, expanded index with credit ratings AAA–BBB.

² Enthalten sind die Aktien von schweizerischen und liechtensteinischen Unternehmen. Ab 2001 Free Float adjustiert.

Includes shares of Swiss and Liechtenstein companies. As of 2001, free-float adjusted values.

F6 Wertschriftenumsätze an der Schweizer Börse¹ Securities turnover on the Swiss stock exchange¹

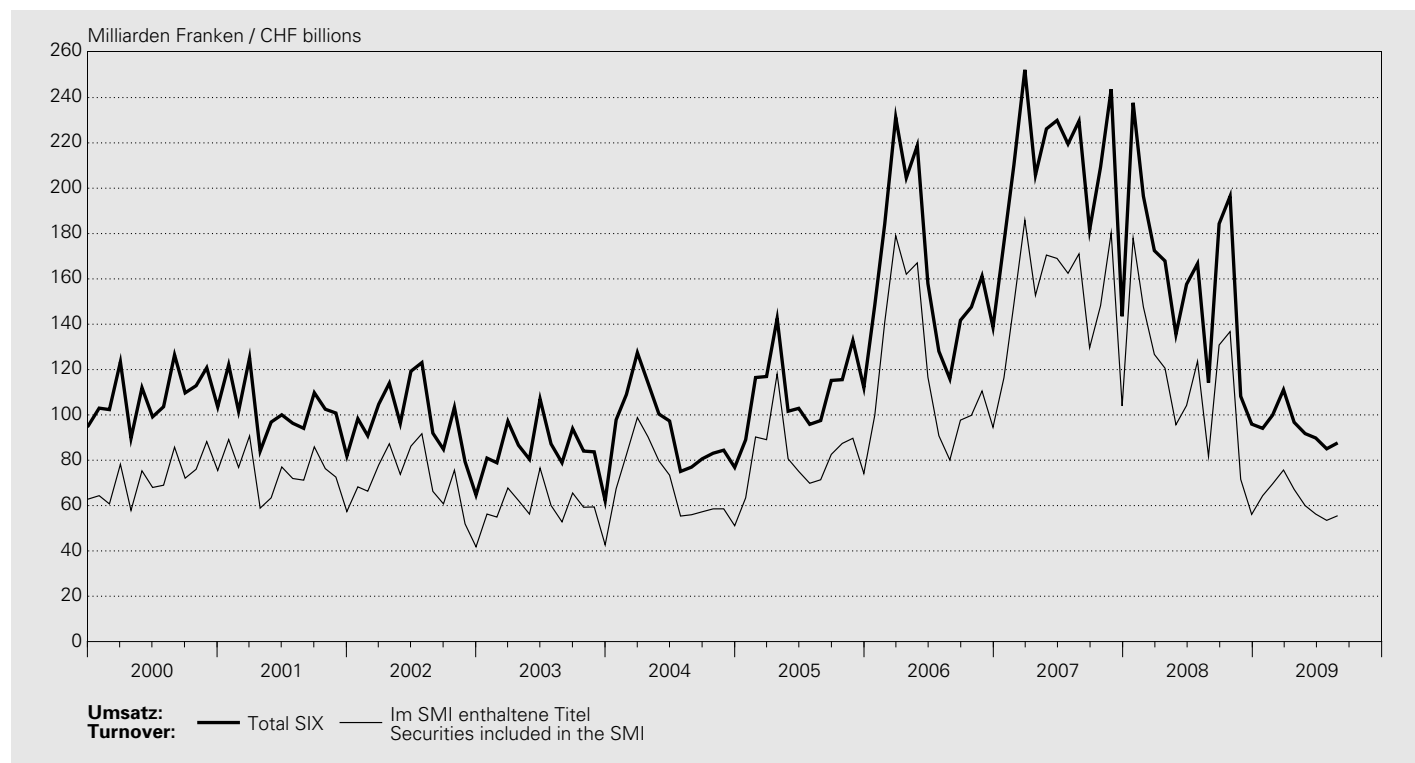

SIX Swiss Exchange AG / SIX Swiss Exchange Ltd

In Millionen Franken / In CHF millions

Jahr Monat Year Month	Aktien Shares			Obligationen Bonds			Anlage- fonds ² Investment funds ²	Strukturierte Produkte und Optionen Structured products and options	Total (3 + 6 + 7 + 8)	Im SMI ³ enthaltene Titel Securities included in the SMI ³
	Inländische Titel Domestic securities	Aus- ländische Titel Foreign securities	Total	Inländische Titel Domestic securities	Aus- ländische Titel Foreign securities	Total				
	1	2	3	4	5	6	7	8	9	10
1999	807 713	40 528	848 241	107 859	61 186	169 045	2 769	60 908	1 080 962	713 594
2000	1 028 970	47 698	1 076 668	94 260	61 621	155 880	2 780	71 153	1 306 482	871 006
2001	968 058	24 697	992 755	115 194	68 235	183 428	3 380	35 544	1 215 106	891 273
2002	904 477	15 070	919 546	134 604	86 091	220 695	6 944	23 266	1 170 451	847 786
2003	768 793	11 456	780 248	124 590	90 334	214 924	8 146	17 666	1 020 984	713 650
2004	902 857	12 588	915 445	103 110	76 435	179 545	9 042	19 073	1 123 105	828 833
2005	1 092 398	32 496	1 124 894	79 780	94 634	174 414	13 109	26 038	1 338 454	991 565
2006	1 606 871	126 955	1 733 826	75 119	99 322	174 441	22 204	48 079	1 978 550	1 439 163
2007	2 125 230	122 550	2 247 780	74 068	98 003	172 071	32 455	75 390	2 527 695	1 839 114
2008	1 619 109	9 621	1 628 730	111 453	89 559	201 012	43 426	60 375	1 933 544	1 373 383
2008 08	97 247	494	97 740	4 292	5 147	9 439	2 217	4 836	114 234	81 652
2008 09	154 558	845	155 403	10 603	7 337	17 941	4 215	6 763	184 321	130 820
2008 10	158 086	1 029	159 114	14 039	9 414	23 453	8 047	5 828	196 442	136 731
2008 11	83 188	294	83 482	9 598	7 438	17 036	4 353	3 339	108 211	71 586
2008 12	64 317	189	64 506	18 262	6 556	24 819	3 766	2 848	95 939	56 119
2009 01	73 527	263	73 790	8 209	6 176	14 385	2 961	2 935	94 072	64 339
2009 02	77 008	142	77 150	9 360	6 668	16 028	3 623	3 075	99 876	69 542
2009 03	85 178	203	85 381	11 024	7 663	18 687	4 196	2 825	111 088	75 675
2009 04	77 292	186	77 478	6 162	5 682	11 844	4 459	2 956	96 737	67 154
2009 05	70 584	231	70 816	7 731	6 378	14 108	4 077	2 753	91 753	59 986
2009 06	66 544	262	66 806	7 262	8 586	15 848	4 302	2 854	89 810	56 247
2009 07	62 336	207	62 544	6 915	8 132	15 047	4 593	2 857	85 040	53 472
2009 08	65 383	327	65 711	6 577	8 098	14 675	3 974	3 286	87 645	55 519

¹ Ab November 2005 inklusive Fremdwährungen.
As of November 2005, including foreign currencies.

² Inklusive ETF (Exchange Traded Funds).
Including ETF (Exchange Traded Funds).

³ Swiss Market Index.

F7 Schweizerische Aktienindizes Swiss stock indices

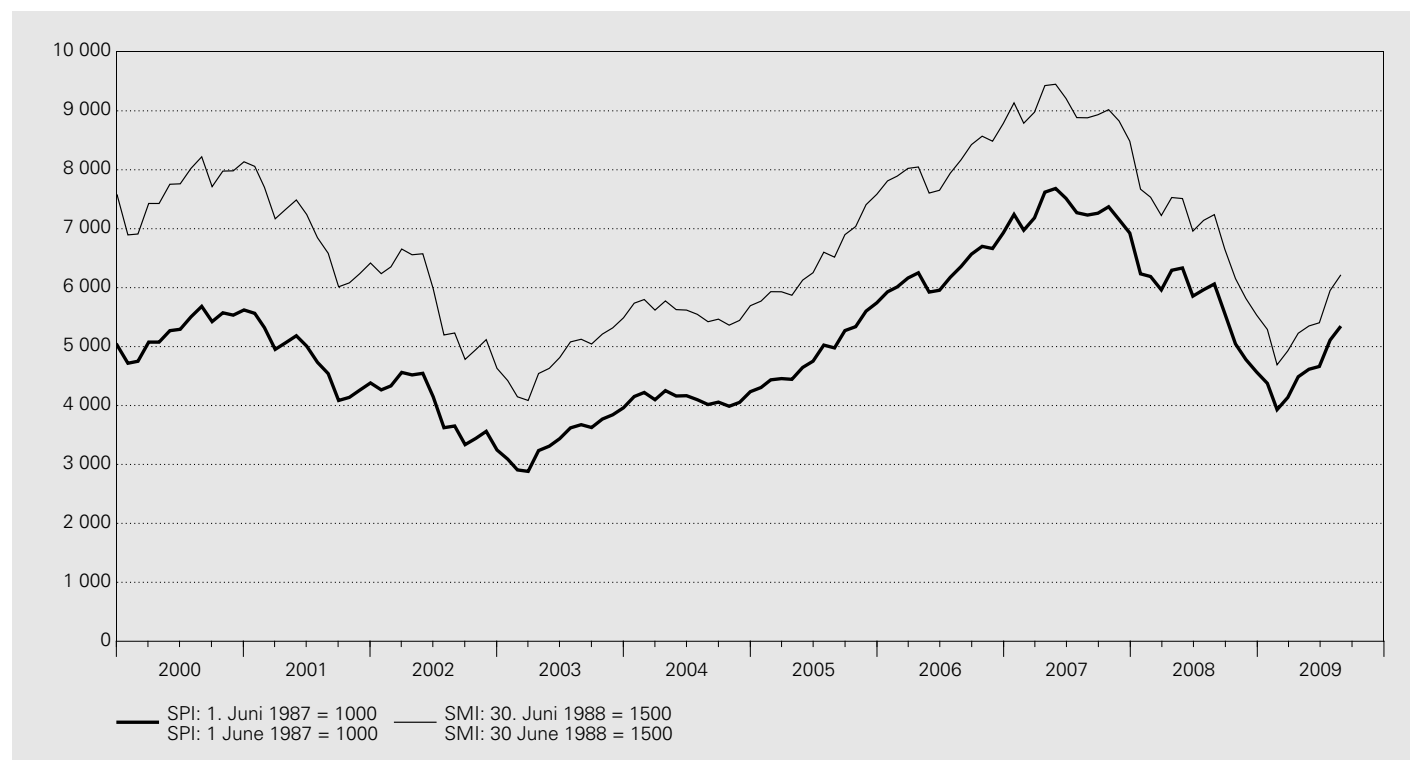

SIX Swiss Exchange AG / SIX Swiss Exchange Ltd

Jahresende Monatsende Tagesende	SPI Swiss Performance Index								SMI Swiss Market Index (ohne Dividenden- Reinve- stition) ³
	Gesamtindex (mit Dividenden- Reinve- stition) ¹	Banken ²	Finanzdienst- leistungen ²	Versiche- rungen ²	Nahrungs- mittel und Getränke ²	Gesundheits- wesen ²	Namenaktien ¹	Inhaberaktien und PS ¹	SMI Swiss Market Index (non-dividend- adjusted) ³
End of year End of month End of day	Total index (dividend- adjusted) ¹	Banks ²	Financial services ²	Insurance ²	Food and beverages ²	Health care ²	Registered shares ¹	Bearer shares and participation certificates ¹	SMI Swiss Market Index (non-dividend- adjusted) ³
	1	2	3	4	5	6	7	8	9
1999	5 022.9	-	-	-	-	-	6 526.6	4 403.6	7 570.1
2000	5 621.1	1 297.9	1 070.9	1 175.7	1 305.9	1 118.0	7 517.9	4 513.9	8 135.4
2001	4 382.9	1 183.7	765.6	939.9	1 239.3	868.1	5 981.8	3 271.2	6 417.8
2002	3 245.5	955.5	359.6	478.8	1 044.5	725.2	4 364.9	2 583.4	4 630.8
2003	3 961.6	1 209.9	510.3	490.7	1 135.4	877.1	5 276.7	3 313.9	5 487.8
2004	4 234.6	1 354.7	622.9	484.7	1 132.1	920.6	5 593.6	3 668.7	5 693.2
2005	5 742.4	1 872.9	775.8	668.4	1 532.3	1 235.6	7 412.9	5 464.7	7 583.9
2006	6 929.2	2 340.9	1 057.4	802.6	1 745.0	1 347.2	8 995.6	6 452.3	8 785.7
2007	6 925.4	1 835.8	1 236.9	757.6	2 151.8	1 228.3	9 058.6	6 255.2	8 484.5
2008	4 567.6	740.5	633.0	493.9	1 719.4	1 038.3	5 845.1	4 521.4	5 534.5
2008 08	6 061.8	1 196.3	1 001.7	669.9	2 032.2	1 218.3	7 834.7	5 750.1	7 238.7
2008 09	5 563.9	1 036.3	863.0	646.3	2 004.7	1 152.1	7 223.0	5 179.5	6 654.9
2008 10	5 044.9	989.8	702.9	493.8	1 868.2	1 132.8	6 457.8	4 987.3	6 153.2
2008 11	4 780.3	812.6	656.1	498.0	1 823.2	1 091.9	6 117.9	4 730.1	5 816.6
2008 12	4 567.6	740.5	633.0	493.9	1 719.4	1 038.3	5 845.1	4 521.4	5 534.5
2009 01	4 375.7	744.4	590.3	410.3	1 656.2	997.5	5 554.4	4 480.0	5 290.1
2009 02	3 929.9	639.0	505.0	301.3	1 581.0	880.5	5 064.7	3 772.7	4 690.7
2009 03	4 137.4	687.0	536.8	340.7	1 578.9	957.4	5 194.2	4 423.2	4 927.4
2009 04	4 487.5	913.6	657.3	435.0	1 606.5	931.3	5 781.9	4 302.2	5 225.9
2009 05	4 615.2	946.6	728.3	438.1	1 663.4	927.7	5 944.3	4 431.3	5 349.7
2009 06	4 662.6	900.7	708.1	432.5	1 757.8	950.0	6 005.4	4 477.1	5 404.0
2009 07	5 109.4	971.9	801.5	479.3	1 887.5	1 061.5	6 532.9	5 064.3	5 950.7
2009 08	5 346.2	1 107.3	846.9	542.8	1 890.5	1 068.8	6 875.0	5 168.7	6 217.1

SIX Swiss Exchange AG / SIX Swiss Exchange Ltd

Jahresende Monatsende Tagesende	SPI Swiss Performance Index								SMI Swiss Market Index (ohne Dividenden- Reinve- stition) ³
	Gesamtindex (mit Dividenden- Reinve- stition) ¹ Total index (dividend- adjusted) ¹	Banken ² Banks ²	Finanzdienst- leistungen ² Financial services ²	Versiche- rungen ² Insurance ²	Nahrungs- mittel und Getränke ² Food and beverages ²	Gesundheits- wesen ² Health care ²	Namenaktien ¹ Registered shares ¹	Inhaberaktien und PS ¹ Bearer shares and participation certificates ¹	SMI Swiss Market Index (non-dividend- adjusted) ³
End of year End of month End of day	1	2	3	4	5	6	7	8	9
2009 08 01									
2009 08 02									
2009 08 03	5 129.0	992.9	814.4	490.6	1881.2	1 048.9	6 578.2	5 017.0	5 967.4
2009 08 04	5 104.5	988.5	810.9	491.7	1 875.9	1 045.2	6 541.8	5 009.6	5 939.8
2009 08 05	5 087.0	986.2	811.7	493.0	1 858.7	1 045.3	6 527.9	4 963.5	5 911.9
2009 08 06	5 131.7	1 007.1	820.0	500.9	1 882.0	1 045.8	6 587.5	4 999.8	5 968.1
2009 08 07	5 177.6	1 016.1	819.0	507.6	1 897.2	1 054.4	6 636.1	5 079.0	6 026.4
2009 08 08									
2009 08 09									
2009 08 10	5 164.7	1 011.8	806.4	513.2	1 886.3	1 049.8	6 626.5	5 043.6	6 007.6
2009 08 11	5 118.1	989.2	796.5	500.5	1 895.4	1 045.8	6 559.0	5 023.5	5 950.0
2009 08 12	5 130.5	1 011.8	799.3	513.0	1 825.2	1 054.8	6 574.2	5 037.9	5 962.5
2009 08 13	5 151.7	1 049.8	805.9	515.7	1 785.8	1 052.0	6 603.1	5 052.6	5 986.7
2009 08 14	5 155.4	1 036.8	799.8	513.0	1 818.4	1 050.3	6 591.8	5 109.6	5 985.3
2009 08 15									
2009 08 16									
2009 08 17	5 068.3	1 001.4	777.5	501.8	1 796.8	1 042.3	6 479.3	5 027.1	5 883.7
2009 08 18	5 124.1	1 029.3	794.7	510.3	1 813.4	1 048.7	6 557.3	5 060.2	5 953.8
2009 08 19	5 144.4	1 018.6	792.4	514.5	1 839.0	1 054.8	6 574.0	5 111.2	5 980.8
2009 08 20	5 190.9	1 040.0	799.1	514.4	1 849.0	1 055.2	6 637.8	5 142.6	6 032.1
2009 08 21	5 280.9	1 085.7	836.8	525.9	1 866.2	1 059.4	6 772.1	5 168.3	6 139.8
2009 08 22									
2009 08 23									
2009 08 24	5 329.5	1 105.1	868.9	539.3	1 874.5	1 058.7	6 849.5	5 165.9	6 194.4
2009 08 25	5 333.5	1 095.9	849.5	545.5	1 860.7	1 066.8	6 851.2	5 181.4	6 200.9
2009 08 26	5 313.9	1 084.0	840.6	543.0	1 854.0	1 070.1	6 826.0	5 162.1	6 177.0
2009 08 27	5 309.3	1 090.3	839.8	536.9	1 847.7	1 072.2	6 814.5	5 176.5	6 169.2
2009 08 28	5 346.0	1 109.0	850.4	546.3	1 847.3	1 070.3	6 868.2	5 190.1	6 211.6
2009 08 29									
2009 08 30									
2009 08 31	5 346.2	1 107.3	846.9	542.8	1 890.5	1 068.8	6 875.0	5 168.7	6 217.1
2009 09 01	5 274.1	1 060.9	839.7	535.3	1 879.1	1 065.1	6 771.9	5 133.4	6 128.2
2009 09 02	5 235.3	1 040.5	820.1	525.2	1 881.9	1 063.2	6 719.5	5 104.5	6 089.2
2009 09 03	5 226.1	1 062.1	830.2	521.5	1 861.0	1 050.2	6 723.1	5 044.0	6 073.7
2009 09 04	5 267.1	1 082.7	839.2	525.3	1 863.5	1 057.5	6 773.2	5 092.6	6 119.1
2009 09 05									
2009 09 06									
2009 09 07	5 323.5	1 100.7	842.7	534.5	1 875.0	1 064.7	6 852.3	5 125.0	6 182.0
2009 09 08	5 335.3	1 095.2	847.1	536.7	1 880.7	1 066.5	6 872.0	5 121.4	6 194.7
2009 09 09	5 348.6	1 091.4	865.3	540.6	1 871.0	1 066.7	6 895.1	5 114.6	6 202.0
2009 09 10	5 359.3	1 092.1	860.7	545.6	1 870.3	1 067.9	6 906.9	5 131.7	6 208.4
2009 09 11	5 382.5	1 103.8	864.7	544.1	1 888.9	1 067.8	6 947.8	5 117.2	6 233.0
2009 09 12									
2009 09 13									
2009 09 14	5 378.5	1 106.0	858.3	538.9	1 888.1	1 069.5	6 935.2	5 138.0	6 225.6
2009 09 15	5 373.6	1 104.5	867.3	535.9	1 878.0	1 068.4	6 932.5	5 121.2	6 213.2

¹ 1. Juni 1987 = 1000.

1 June 1987 = 1000.

² 1. Januar 2000 = 1000.

1 January 2000 = 1000.

³ 30. Juni 1988 = 1500.

30 June 1988 = 1500.

F8 Ausländische Aktienindizes Foreign stock indices

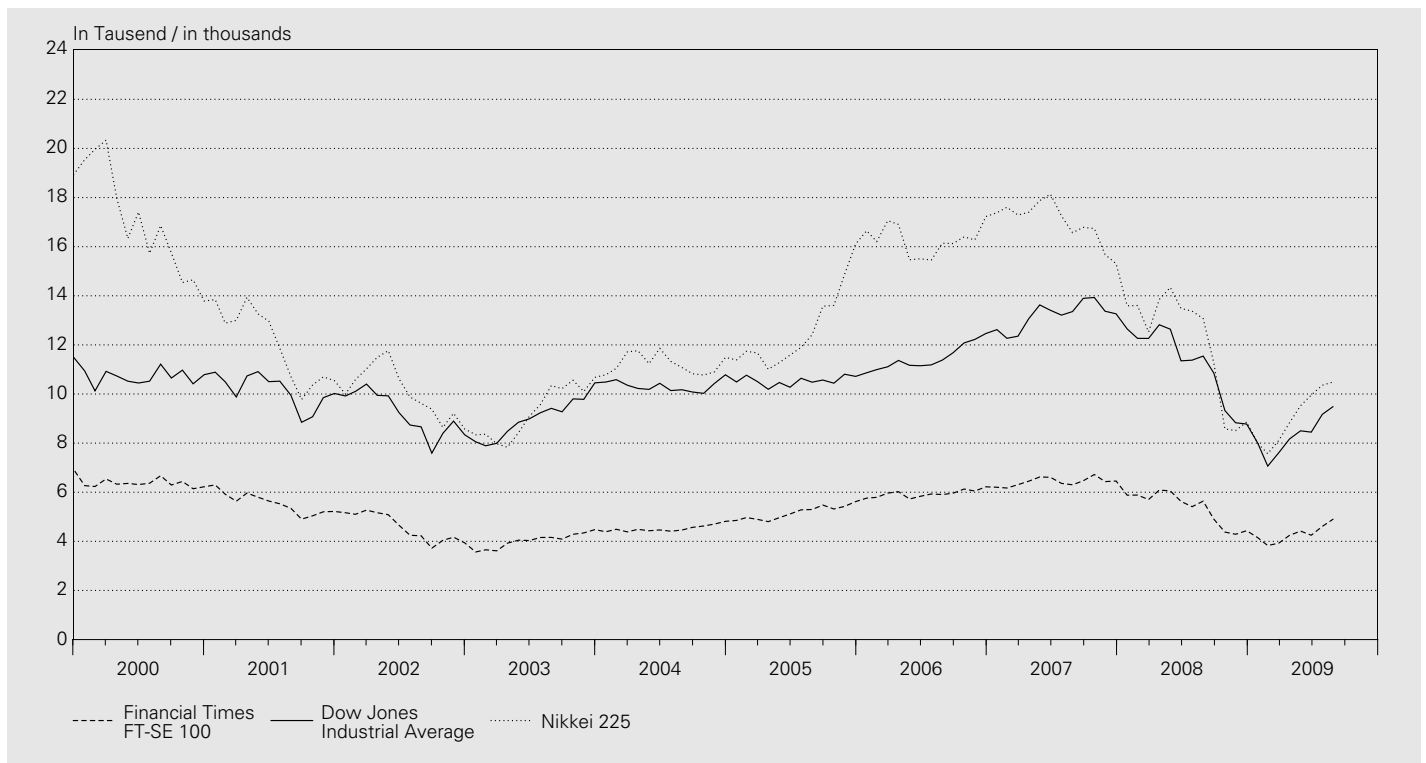

Jahresende Monatsende	Europa Europe			USA US			Japan	
	STOXX TMI ¹ EUR	STOXX 50 EUR	Financial Times FT-SE 100	Dow Jones Industrial Average	Nasdaq Composite	Standard & Poor's 500	Nikkei 225	
End of year End of month								
	1	2	3	4	5	6	7	
1999		358	4 742	6 930	11 497	4 069	1 469	18 934
2000		343	4 557	6 222	10 787	2 471	1 320	13 786
2001		285	3 707	5 217	10 022	1 950	1 148	10 543
2002		193	2 408	3 940	8 342	1 336	880	8 579
2003		221	2 660	4 477	10 454	2 003	1 112	10 677
2004		243	2 775	4 814	10 783	2 175	1 212	11 489
2005		300	3 349	5 619	10 718	2 205	1 248	16 111
2006		355	3 697	6 221	12 463	2 415	1 418	17 226
2007		353	3 684	6 457	13 265	2 652	1 468	15 308
2008		191	2 084	4 434	8 776	1 577	903	8 860
2008 08		279	2 916	5 637	11 544	2 368	1 283	13 073
2008 09		247	2 635	4 902	10 851	2 092	1 166	11 260
2008 10		214	2 331	4 377	9 325	1 721	969	8 577
2008 11		199	2 159	4 288	8 829	1 536	896	8 512
2008 12		191	2 084	4 434	8 776	1 577	903	8 860
2009 01		185	1 983	4 150	8 001	1 476	826	7 994
2009 02		167	1 770	3 830	7 063	1 378	735	7 568
2009 03		171	1 816	3 926	7 609	1 529	798	8 110
2009 04		194	2 027	4 244	8 168	1 717	873	8 828
2009 05		202	2 125	4 418	8 500	1 774	919	9 523
2009 06		200	2 098	4 249	8 447	1 835	919	9 958
2009 07		218	2 291	4 608	9 172	1 979	987	10 357
2009 08		229	2 402	4 909	9 496	2 009	1 021	10 493

¹ Total Market Index.

G1 Devisenkurse

Foreign exchange rates

Interbankhandel (Ankauf 11 Uhr) / Interbank market (purchase price at 11 a.m.)

Jahresmittel Monatsmittel Tageswerte	Euro ECU ¹ EUR 1.–	Deutsch- land DEM 100.–	Frankreich FRF 100.–	Italien ITL 100.–	Österreich ATS 100.–	Niederlande NLG 100.–	Belgien BEF 100.–	Vereinigtes Königreich GBP 1.–	USA USD 1.–	Japan JPY 100.–	SZR ² XDR 1.–
Annual average Monthly average Daily data	Euro ECU ¹ EUR 1	Germany DEM 100	France FRF 100	Italy ITL 100	Austria ATS 100	Netherlands NLG 100	Belgium BEF 100	United Kingdom GBP 1	United States USD 1	Japan JPY 100	SDR ² XDR 1
	1	2	3	4	5	6	7	8	9	10	11
1999	1.6003	81.82	24.40	0.0826	11.6295	72.62	3.9669	2.4300	1.5027	1.3280	2.0548
2000	1.5578	79.65	23.75	0.0805	11.3209	70.69	3.8617	2.5556	1.6886	1.5676	2.2272
2001	1.5103	77.22	23.02	0.0780	10.9761	68.54	3.7440	2.4275	1.6866	1.3892	2.1478
2002	1.4670	2.3329	1.5556	1.2423	2.0136
2003	1.5210	2.1974	1.3453	1.1620	1.8855
2004	1.5437	2.2746	1.2419	1.1483	1.8410
2005	1.5481	2.2634	1.2458	1.1309	1.8392
2006	1.5729	2.3068	1.2530	1.0773	1.8444
2007	1.6427	2.4011	1.1999	1.0191	1.8372
2008	1.5867	1.9971	1.0830	1.0518	1.7084
2008 08	1.6204	2.0434	1.0839	0.9910	1.7177
2008 09	1.5945	1.9954	1.1097	1.0406	1.7276
2008 10	1.5202	1.9298	1.1421	1.1427	1.7282
2008 11	1.5152	1.8251	1.1894	1.2278	1.7619
2008 12	1.5397	1.7075	1.1463	1.2570	1.7409
2009 01	1.4940	1.6274	1.1287	1.2502	1.7041
2009 02	1.4905	1.6780	1.1651	1.2619	1.7316
2009 03	1.5068	1.6390	1.1553	1.1823	1.7138
2009 04	1.5151	1.6873	1.1482	1.1633	1.7136
2009 05	1.5118	1.7077	1.1086	1.1455	1.6865
2009 06	1.5145	1.7693	1.0810	1.1188	1.6706
2009 07	1.5202	1.7649	1.0796	1.1426	1.6747
2009 08	1.5240	1.7675	1.0689	1.1262	1.6672
2009 08 01											
2009 08 02											
2009 08 03	1.5255	1.8017	1.0714	1.1273	1.6688
2009 08 04	1.5276	1.7957	1.0610	1.1178	1.6679
2009 08 05	1.5280	1.8020	1.0609	1.1158	1.6668
2009 08 06	1.5296	1.8040	1.0627	1.1136	1.6674
2009 08 07	1.5291	1.7815	1.0650	1.1186	1.6671
2009 08 08											
2009 08 09											
2009 08 10	1.5357	1.7995	1.0823	1.1115	1.6803
2009 08 11	1.5345	1.7842	1.0831	1.1181	1.6792
2009 08 12	1.5280	1.7772	1.0819	1.1339	1.6748
2009 08 13	1.5320	1.7792	1.0755	1.1157	1.6737
2009 08 14	1.5292	1.7722	1.0711	1.1249	1.6697
2009 08 15											
2009 08 16											
2009 08 17	1.5223	1.7618	1.0776	1.1398	1.6772
2009 08 18	1.5213	1.7694	1.0767	1.1305	1.6746
2009 08 19	1.5188	1.7745	1.0767	1.1409	1.6720
2009 08 20	1.5168	1.7685	1.0654	1.1286	1.6616
2009 08 21	1.5143	1.7448	1.0595	1.1306	1.6557
2009 08 22											
2009 08 23											
2009 08 24	1.5177	1.7497	1.0622	1.1195	1.6572
2009 08 25	1.5170	1.7393	1.0626	1.1261	1.6565
2009 08 26	1.5180	1.7289	1.0603	1.1269	1.6578
2009 08 27	1.5229	1.7338	1.0690	1.1398	1.6650
2009 08 28	1.5201	1.7294	1.0596	1.1276	1.6539
2009 08 29											
2009 08 30											
2009 08 31	1.5162	1.7205	1.0618	1.1431	1.6639
2009 09 01	1.5164	1.7216	1.0575	1.1354	1.6564
2009 09 02	1.5169	1.7209	1.0667	1.1512	1.6643
2009 09 03	1.5147	1.7318	1.0595	1.1469	1.6569
2009 09 04	1.5155	1.7357	1.0619	1.1447	1.6613
2009 09 05											
2009 09 06											
2009 09 07	1.5165	1.7357	1.0567	1.1334	.
2009 09 08	1.5177	1.7347	1.0518	1.1398	1.6492
2009 09 09	1.5168	1.7244	1.0473	1.1317	1.6484
2009 09 10	1.5150	1.7191	1.0414	1.1304	1.6433
2009 09 11	1.5142	1.7318	1.0381	1.1408	1.6421
2009 09 12											
2009 09 13											
2009 09 14	1.5124	1.7230	1.0390	1.1463	1.6443
2009 09 15	1.5157	1.7274	1.0370	1.1382	1.6418

¹ ECU-Berechnungsgrundlage siehe *Quartalsheft* SNB 2/1988, S. 157–171.

For the calculation of the ECU, cf. the SNB's *Quarterly Bulletin* 2/1988, pp. 157–171.

² Mittelkurs. Der in Schweizer Franken ausgedrückte Gegenwert eines Sonderziehungsrechtes (SZR) bestimmt sich nach dem Mittelkurs des US-Dollars auf dem Devisenmarkt von Zürich und dem vom Internationalen Währungsfonds errechneten Kurs des US-Dollars zu den SZR. Average exchange rate. The countervalue in CHF of a Special Drawing Right (SDR) is determined by the average exchange rate of the USD on the Zurich foreign exchange market and the USD/SDR exchange rate calculated by the International Monetary Fund.

G2 Wechselkursindizes (exportgewichtet gegenüber 40 Handelspartnern) Exchange rate indices (export-weighted vis-à-vis 40 trading partners)

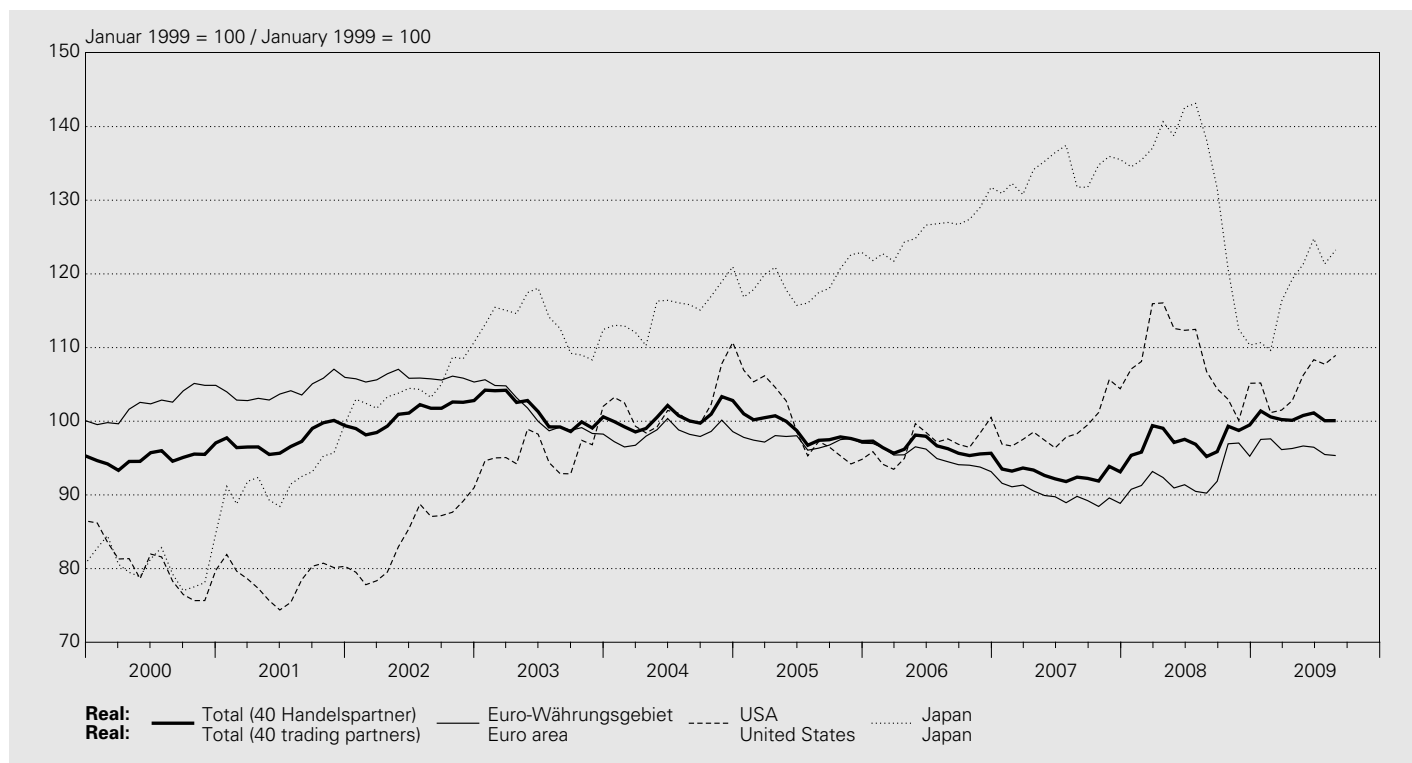

Januar 1999 = 100 / January 1999 = 100

Jahresmittel Monatsmittel Annual average Monthly average	Total ¹		Europa Europe										Vereinigtes Königreich United Kingdom	
			davon / of which Euro-Währungsgebiet ² Euro area ²				davon / of which							
							Deutschland Germany		Frankreich France		Italien Italy			
	real	nominal	real	nominal	real	nominal	real	nominal ³	real	nominal ³	real	nominal ³	real	nominal
	1	2	3	4	5	6	7	8	9	10	11	12	13	14
1999	97.5	97.9	99.4	100.0	100.2	100.3	100.3	.	100.2	.	100.1	.	93.6	93.9
2000	95.0	96.0	100.4	102.4	102.5	103.1	103.2	.	102.8	.	101.8	.	89.7	89.3
2001	97.4	100.2	102.4	106.7	104.2	106.3	105.4	.	105.4	.	103.2	.	94.1	93.9
2002	100.8	105.6	104.1	110.8	105.9	109.4	107.7	.	107.2	.	104.3	.	97.4	97.8
2003	101.2	107.9	100.2	108.6	101.0	105.6	103.5	.	101.9	.	98.6	.	102.7	103.8
2004	100.6	108.7	97.4	107.2	98.3	104.0	101.0	.	99.0	.	95.8	.	98.7	100.3
2005	98.7	107.7	96.0	106.6	97.3	103.7	100.4	.	98.2	.	94.8	.	98.3	100.8
2006	96.4	106.3	93.5	105.0	95.1	102.1	98.3	.	96.1	.	92.4	.	95.3	98.9
2007	92.8	103.6	88.0	100.4	89.9	97.7	92.7	.	91.3	.	87.5	.	90.1	95.0
2008	97.3	109.6	91.6	105.2	92.6	101.2	95.8	.	94.2	.	89.8	.	107.1	114.3
2008 08	95.2	107.6	89.0	102.6	90.2	99.0	93.4	.	91.8	.	87.2	.	103.7	111.6
2008 09	95.9	108.6	90.7	104.5	91.9	100.7	95.1	.	93.5	.	89.0	.	105.7	114.3
2008 10	99.3	112.2	95.8	109.8	96.9	105.6	100.5	.	98.7	.	93.8	.	110.2	118.2
2008 11	98.8	111.8	96.5	110.9	97.0	106.0	100.6	.	98.8	.	93.8	.	115.9	125.0
2008 12	99.5	112.8	96.0	110.6	95.3	104.5	98.4	.	97.2	.	92.2	.	124.6	134.5
2009 01	101.4	115.8	98.6	114.3	97.5	107.5	100.8	.	99.5	.	94.1	.	130.1	140.7
2009 02	100.6	115.2	98.5	114.7	97.6	107.7	100.8	.	99.6	.	94.4	.	125.0	135.9
2009 03	100.2	115.2	97.4	113.8	96.2	106.5	99.4	.	98.0	.	93.0	.	127.3	139.2
2009 04	100.1	114.3	97.1	112.7	96.3	105.9	99.7	.	98.2	.	93.1	.	124.4	135.2
2009 05	100.8	114.9	97.1	112.7	96.6	106.2	100.2	.	98.4	.	93.2	.	122.5	133.6
2009 06	101.1	115.3	96.7	112.3	96.5	106.0	99.9	.	98.3	.	93.2	.	118.1	129.0
2009 07	100.1	114.8	95.6	111.8	95.5	105.6	98.8	.	97.3	.	92.2	.	117.6	129.2
2009 08	100.1	114.6	95.3	111.3	95.3	105.3	98.7	.	97.1	.	92.1	.	117.5	129.0

¹ Gegenüber 40 Handelspartnern. Diese umfassen: Australien, Belgien, Brasilien, Bulgarien, China, Dänemark, Deutschland, Estland, Finnland, Frankreich, Griechenland, Hongkong, Indien, Irland, Italien, Japan, Kanada, Lettland, Litauen, Luxemburg, Mexiko, Niederlande, Österreich, Polen, Portugal, Rumänien, Russische Föderation, Saudi-Arabien, Schweden, Singapur, Slowakei, Slowenien, Spanien, Südkorea, Thailand, Tschechische Republik, Türkei, Ungarn, Vereinigte Staaten, Vereinigtes Königreich. Zum Konzept der Wechselkursindizes vgl. *Quartalsheft 3/2001* der SNB.

Vis-à-vis 40 trading partners. These comprise: Australia, Belgium, Brazil, Bulgaria, China, Denmark, Germany, Estonia, Finland, France, Greece, Hong Kong, India, Ireland, Italy, Japan, Canada, Latvia, Lithuania, Luxembourg, Mexico, Netherlands, Austria, Poland, Portugal, Romania, Federation of Russia, Saudi Arabia, Sweden, Singapore, Slovakia, Slovenia, Spain, South Korea, Thailand, Czech Republic, Turkey, Hungary, United States, United Kingdom. For the concept behind the exchange rate indices, cf. SNB *Quarterly Bulletin 3/2001*

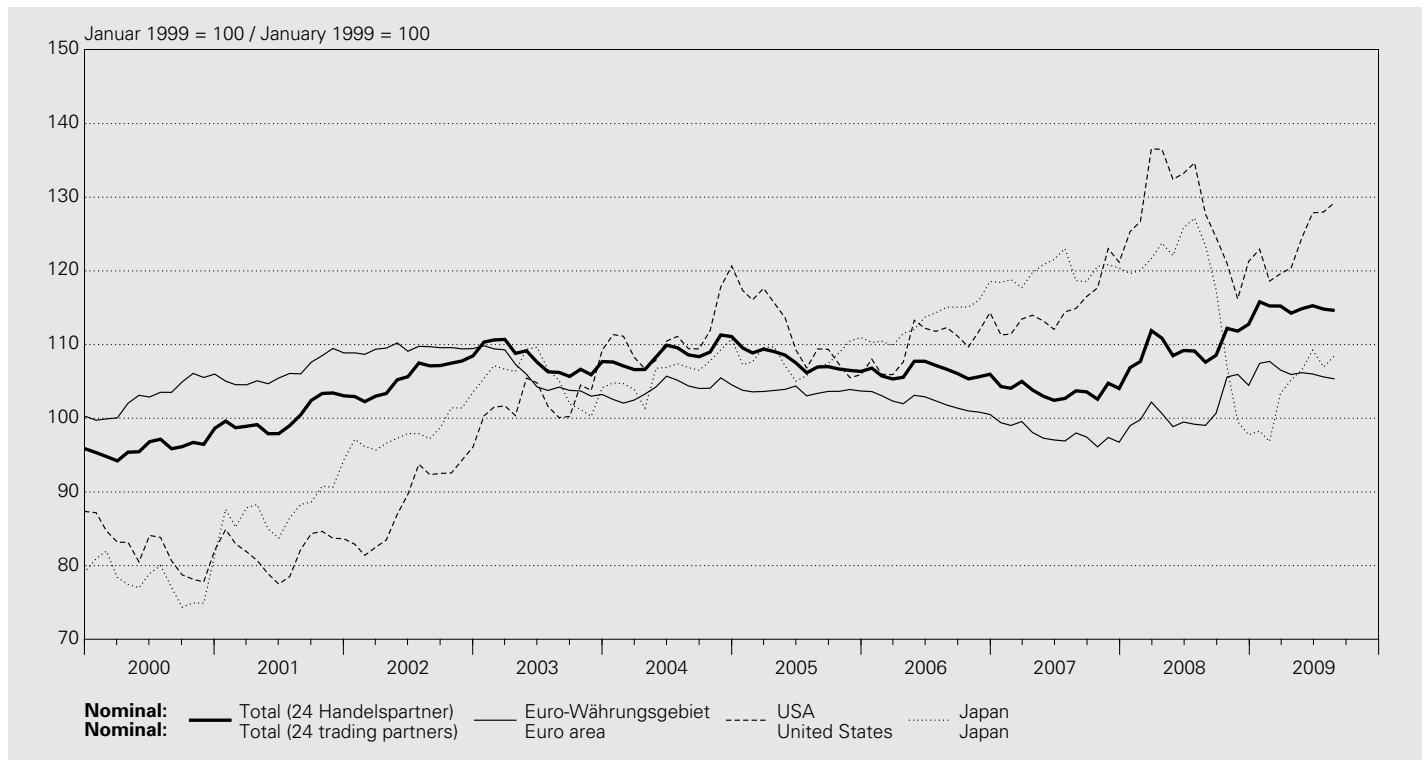

Jahresmittel Monatsmittel	Nordamerika North America				Mittel- und Südamerika Central and South America		Asien Asia		davon / of which				Australien Australia	
			davon / of which						Japan		China			
	real	nominal	real	nominal	real	nominal	real	nominal	real	nominal	real	nominal	real	nominal
Annual average	15	16	17	18	19	20	21	22	23	24	25	26	27	28
1999	91.2	91.9	91.4	92.0	98.6	101.2	93.5	92.4	92.9	92.1	93.0	92.1	89.8	90.0
2000	79.8	81.7	79.9	81.9	83.1	90.5	83.7	81.0	80.5	78.0	82.5	82.0	86.3	89.0
2001	78.7	82.1	78.5	81.9	91.2	102.1	90.4	86.7	92.4	88.0	83.2	82.0	93.8	99.9
2002	84.6	89.1	84.3	88.8	106.4	124.3	100.3	94.6	104.9	98.4	92.2	89.0	94.7	103.2
2003	95.4	102.1	96.0	102.8	123.5	160.9	112.0	105.4	113.2	105.2	105.2	103.0	89.4	99.5
2004	100.9	109.8	102.1	111.2	124.7	172.4	117.2	110.4	115.4	106.4	111.8	111.5	84.4	95.4
2005	98.0	108.8	99.6	111.0	103.6	151.9	117.1	109.6	118.9	108.1	113.9	110.0	80.1	91.9
2006	95.0	107.5	97.0	110.3	93.9	142.5	116.9	109.6	125.8	113.4	111.8	106.5	78.7	92.4
2007	96.7	111.5	99.1	115.2	89.4	140.7	118.8	112.2	133.9	119.9	108.6	106.1	72.7	86.7
2008	106.1	123.9	108.5	127.7	92.9	151.3	122.8	118.0	131.1	116.2	111.5	107.4	78.2	95.1
2008 08	104.3	123.7	106.8	127.7	83.0	135.8	124.6	119.9	138.2	123.4	111.3	106.0	74.5	91.3
2008 09	102.2	120.9	104.4	124.5	87.4	143.6	121.9	117.1	131.6	117.4	108.7	103.1	78.5	96.0
2008 10	101.4	118.5	103.0	121.0	102.3	168.0	117.7	113.2	120.6	106.9	106.8	100.1	91.2	110.8
2008 11	98.8	114.1	100.1	116.2	101.1	168.3	112.0	108.3	112.5	99.5	103.3	96.1	91.4	111.8
2008 12	103.2	118.6	105.2	121.3	109.5	184.0	114.2	110.4	110.3	97.7	109.0	100.7	92.9	114.3
2009 01	103.4	120.3	105.2	122.9	108.4	184.4	114.6	111.6	110.7	98.3	109.5	101.8	92.3	114.6
2009 02	100.0	116.7	101.2	118.6	106.7	181.9	113.0	109.1	109.6	96.8	108.7	98.2	93.1	115.5
2009 03	100.4	117.8	101.5	119.6	107.2	183.8	115.9	112.7	116.3	103.4	108.8	99.0	91.2	113.6
2009 04	101.5	118.3	102.8	120.4	101.8	173.9	117.0	112.8	119.3	105.2	110.7	99.6	86.1	106.5
2009 05	104.5	121.9	106.2	124.6	100.7	172.0	119.4	114.8	121.3	106.6	114.5	102.9	83.4	103.0
2009 06	106.4	124.7	108.4	127.9	100.1	171.0	122.7	117.6	124.8	109.2	118.3	105.8	81.6	100.6
2009 07	105.8	124.9	107.7	128.0	98.9	169.9	121.1	116.9	121.4	107.0	117.6	105.9	81.0	100.5
2009 08	106.7	125.8	108.9	129.3	96.2	165.0	122.5	118.0	123.3	108.5	118.9	106.9	78.9	97.7

² Ohne Malta, Slowakei, Slowenien und Zypern. Bis Dezember 1998 ohne Finnland, Griechenland und Irland.
 Not including Malta, Slovakia, Slovenia and Cyprus. Until December 1998, not including Finland, Greece and Ireland.

³ Nominale Werte ab Januar 1999 siehe Euro-Währungsgebiet (Kolonne 6).
 For nominal figures as of January 1999, cf. euro area (column 6).

G3 Terminkurse des USD in CHF¹ Forward exchange rates of the USD in CHF¹

Interbankhandel (Ankauf 11.00 Uhr) / Interbank market (purchase price at 11 a.m.)

Jahresmittel Monatsmittel	USD 1.– 1 USD		USD 1.– 1 USD		Tag Date	USD 1.– 1 USD		USD 1.– 1 USD	
	3-Monats- Terminkurs 3-month forward rate	Abschlag (-) Aufschlag (+) Discount (-) Premium (+)	6-Monats- Terminkurs 6-month forward rate	Abschlag (-) Aufschlag (+) Discount (-) Premium (+)		3-Monats- Terminkurs 3-month forward rate	Abschlag (-) Aufschlag (+) Discount (-) Premium (+)	6-Monats- Terminkurs 6-month forward rate	Abschlag (-) Aufschlag (+) Discount (-) Premium (+)
	1	2	3	4		1	2	3	4
1999	1.4873	-0.0153	1.4727	-0.0300	2009 08 01				
2000	1.6740	-0.0146	1.6604	-0.0282	2009 08 02				
2001	1.6832	-0.0035	1.6795	-0.0072	2009 08 03	1.0704	-0.0010	1.0688	-0.0026
2002	1.5532	-0.0025	1.5506	-0.0050	2009 08 04	1.0600	-0.0011	1.0583	-0.0027
2003	1.3423	-0.0030	1.3395	-0.0058	2009 08 05	1.0598	-0.0011	1.0583	-0.0026
2004	1.2383	-0.0036	1.2343	-0.0075	2009 08 06	1.0617	-0.0011	1.0602	-0.0026
2005	1.2370	-0.0088	1.2276	-0.0182	2009 08 07	1.0639	-0.0011	1.0624	-0.0026
2006	1.2414	-0.0116	1.2305	-0.0225	2009 08 08				
2007	1.1915	-0.0084	1.1843	-0.0156	2009 08 09				
2008	1.0810	-0.0020	1.0796	-0.0034	2009 08 10	1.0812	-0.0011	1.0797	-0.0026
2008 08	1.0830	-0.0009	1.0817	-0.0022	2009 08 11	1.0820	-0.0011	1.0804	-0.0027
2008 09	1.1067	-0.0030	1.1050	-0.0047	2009 08 12	1.0808	-0.0011	1.0794	-0.0026
2008 10	1.1378	-0.0043	1.1354	-0.0067	2009 08 13	1.0745	-0.0010	1.0730	-0.0025
2008 11	1.1861	-0.0033	1.1826	-0.0068	2009 08 14	1.0701	-0.0010	1.0687	-0.0024
2008 12	1.1420	-0.0043	1.1373	-0.0090	2009 08 15				
2009 01	1.1271	-0.0016	1.1249	-0.0038	2009 08 16				
2009 02	1.1627	-0.0024	1.1596	-0.0055	2009 08 17	1.0766	-0.0010	1.0752	-0.0024
2009 03	1.1526	-0.0027	1.1490	-0.0063	2009 08 18	1.0757	-0.0010	1.0742	-0.0025
2009 04	1.1463	-0.0019	1.1438	-0.0044	2009 08 19	1.0757	-0.0010	1.0743	-0.0024
2009 05	1.1072	-0.0014	1.1054	-0.0032	2009 08 20	1.0644	-0.0010	1.0631	-0.0023
2009 06	1.0797	-0.0013	1.0780	-0.0030	2009 08 21	1.0585	-0.0010	1.0573	-0.0023
2009 07	1.0783	-0.0013	1.0766	-0.0030	2009 08 22				
2009 08	1.0679	-0.0010	1.0665	-0.0024	2009 08 23				
					2009 08 24	1.0612	-0.0010	1.0599	-0.0024
					2009 08 25	1.0617	-0.0010	1.0603	-0.0024
					2009 08 26	1.0594	-0.0009	1.0581	-0.0022
					2009 08 27	1.0681	-0.0009	1.0668	-0.0022
					2009 08 28	1.0587	-0.0009	1.0576	-0.0020
					2009 08 29				
					2009 08 30				
					2009 08 31	1.0609	-0.0009	1.0599	-0.0019
					2009 09 01	1.0566	-0.0009	1.0557	-0.0018
					2009 09 02	1.0658	-0.0010	1.0647	-0.0020
					2009 09 03	1.0586	-0.0009	1.0575	-0.0020
					2009 09 04	1.0610	-0.0009	1.0599	-0.0020
					2009 09 05				
					2009 09 06				
					2009 09 07	1.0559	-0.0009	1.0547	-0.0020
					2009 09 08	1.0510	-0.0009	1.0499	-0.0020
					2009 09 09	1.0465	-0.0008	1.0454	-0.0019
					2009 09 10	1.0406	-0.0008	1.0394	-0.0020
					2009 09 11	1.0373	-0.0009	1.0361	-0.0020
					2009 09 12				
					2009 09 13				
					2009 09 14	1.0382	-0.0008	1.0370	-0.0020
					2009 09 15	1.0362	-0.0008	1.0350	-0.0020

¹ Die Terminkurse ergeben sich aus den Kassakursen und den in Schweizer Franken ausgedrückten Abschlägen bzw. Aufschlägen.
The forward exchange rates are calculated based on the spot rates and the discounts/premiums in CHF.

H1 Rechnungsabschlüsse und Schulden von Bund, Kantonen und Gemeinden Revenue, expenditure and debt of the Confederation, the cantons and the municipalities

In Millionen Franken / In CHF millions

Jahr bzw. Jahres- ende	Einnahmen Finanzrechnung ¹		Ausgaben Finanzrechnung ¹		Überschuss (1 + 2 - 3 - 4)	Schulden ³
	Revenue Federal accounts ¹	Sonderrechnungen ² Extraordinary accounts ²	Expenditure Federal accounts ¹	Sonderrechnungen ² Extraordinary accounts ²	Balance (1 + 2 - 3 - 4)	Debt ³
Year / End of year	1	2	3	4	5	6

Bund⁴ / Confederation⁴

2000	51 683	311	47 131	1 077	3 786	105 332
2001	49 114	326	50 215	925	- 1 700	105 747
2002	51 108	323	50 722	1 205	- 496	122 438
2003	47 161	349	49 962	1 322	- 3 773	123 809
2004	48 629	316	51 405	1 251	- 3 711	126 740
2005	52 632	353	51 403	1 203	379	130 377
2006	58 115	391	52 377	719	5 410	123 623
2007	58 846	- 107	53 965	194	4 580	120 873
2008 E	64 177	- 16	67 739	- 1 711	- 1 868	121 685
2009 B	60 198	- 182	59 020	1 074	- 78	118 537

Jahr bzw. Jahres- ende	Einnahmen	Ausgaben	Überschuss	Schulden ³	
	Revenue	Expenditure	Balance	Debt ³	
Year / End of year		1	2	3	4

Kantone / Cantons

2000	62 818	60 194	2 624	64 090
2001	65 191	63 899	1 291	64 572
2002	66 290	66 591	- 301	66 979
2003	65 731	67 946	- 2 215	70 720
2004	67 913	68 893	- 980	72 521
2005	70 581	70 285	295	65 389
2006	73 784	71 678	2 106	62 739
2007	78 198	74 685	3 513	61 485
2008 E	83 187	79 022	4 166	57 320
2009 B	80 216	81 750	- 1 534	58 854

Gemeinden / Municipalities

2000	42 068	40 599	1 469	49 054
2001	43 033	41 709	1 324	49 115
2002	43 651	42 498	1 153	48 595
2003	44 123	44 131	- 8	46 614
2004	44 866	44 330	536	47 128
2005	45 839	45 079	760	48 237
2006	47 528	45 854	1 674	44 931
2007	50 221	47 451	2 771	44 636
2008 E	53 200	50 899	2 301	42 335
2009 B	53 092	55 368	- 2 276	44 611

Total ohne Doppelzählungen / Total, excluding double counts

2000	131 490	123 611	7 879	218 476
2001	130 881	129 966	915	219 434
2002	134 611	134 254	357	238 012
2003	129 814	135 811	- 5 997	241 143
2004	134 224	138 378	- 4 154	246 388
2005	141 581	140 147	1 434	244 002
2006	150 993	141 803	9 190	231 293
2007	157 407	146 543	10 864	226 994
2008 E	170 887	166 287	4 599	221 340
2009 B	162 822	166 710	- 3 888	222 002

¹ Inklusive ausserordentliche Einnahmen respektive Ausgaben.
Including extraordinary revenue and expenditure.

² FinöV und ETH. Ab 2008 auch Infrastrukturfonds.
FinöV (financing of public transport projects) and ETH. As of 2008, including infrastructure fund.

³ Fremdkapital abzüglich Rückstellungen und transitorische Passiven.
Borrowed capital less provisions and accrued liabilities.

⁴ Schulden: Inklusive Verpflichtungen für Sonderrechnungen. Ohne die vom Bund vorfinanzierten Kantonsdarlehen an die ALV.
Debt: including liabilities for extraordinary accounts but excluding cantonal loans to the unemployment insurance financed by the Confederation.

^B Voranschlag.
Budget.

^E Schätzung.
Estimate.

H2 Einnahmen und Ausgaben des Bundes¹ Revenue and expenditure of the Swiss Confederation¹

In Millionen Franken / In CHF millions

Ordentliche Einnahmen / Ordinary revenue

Jahr Year	Fiskaleinnahmen / Fiscal revenue								
	Total	davon / of which							
	Direkte Bundessteuer Federal income tax	Verrechnungssteuer Withholding tax	Stempelabgaben Stamp duty	Mehrwertsteuer Value added tax	Mineralölsteuer Fuel tax	Tabaksteuer Tax on tobacco products	Verkehrsabgaben Vehicle tax	Zölle Customs duties	
	1	2	3	4	5	6	7	8	9
2000	46 529	10 685	6 202	4 146	16 594	4 975	1 665	966	1 044
2001	42 992	12 219	896	3 453	17 033	4 895	1 802	1 363	1 025
2002	42 911	11 318	2 628	2 819	16 857	4 812	1 653	1 450	1 049
2003	43 374	12 400	1 641	2 624	17 156	4 880	1 756	1 398	1 047
2004	44 860	11 822	2 628	2 755	17 666	4 929	2 040	1 411	1 054
2005	47 520	12 213	4 000	2 703	18 119	4 979	2 051	1 848	974
2006	50 873	14 230	3 947	2 889	19 018	4 994	2 161	1 938	1 027
2007	53 336	15 389	4 230	2 990	19 684	5 086	2 186	2 016	1 040
2008	58 752	17 513	6 460	2 975	20 512	5 222	2 186	2 137	1 017
2009 B	55 514	17 670	3 019	2 600	21 240	5 055	2 067	2 123	1 000

Ordentliche Ausgaben nach Aufgabengebieten / Ordinary expenditure by function

Jahr Year	Institutionelle und finanzielle Voraussetzungen Institutional and financial requirements	Ordnung und öffentliche Sicherheit Law and order and public safety	Beziehungen zum Ausland – Internationale Zusammenarbeit International relations – international cooperation		Landesverteidigung National defence	Bildung und Forschung Education and research	Kultur und Freizeit Culture and recreation	Gesundheit Health	Soziale Wohlfahrt Social welfare
			Total	davon / of which Hilfe an Entwicklungs- und Transitionsländer Aid to developing countries and transition economies					
	1	2	3	4	5	6	7	8	9
2000	1 749	728	2 178	1 273	4 815	3 960	573	157	14 171
2001	2 071	755	2 595	1 710	4 750	4 100	796	204	14 498
2002	2 092	785	2 292	1 388	4 578	4 341	703	214	14 687
2003	2 139	853	2 289	1 384	4 488	4 409	535	176	15 266
2004	2 234	780	2 285	1 490	4 461	4 539	450	192	15 781
2005	2 139	757	2 278	1 499	4 437	4 586	442	200	16 137
2006	2 206	771	2 269	1 563	4 216	4 714	437	194	16 246
2007	2 158	805	2 274	1 559	4 327	4 978	460	264	16 945
2008	2 273	836	2 394	1 642	4 537	5 339	429	220	17 434
2009 B	2 490	952	2 632	1 712	4 617	5 750	412	214	18 393

Ordentliche Ausgaben nach Sachgruppen / Ordinary expenditure by type

Jahr Year	Eigenausgaben / Own expenditure				Laufende Transferausgaben / Current transfer payments				
	Total	Personalausgaben Personnel expenses	Sach- und übrige Betriebsausgaben General overheads and operating expenses	Rüstungsausgaben Arms expenditure	Total	davon / of which			
	1	2	3	4	5	Kantonsanteile Direkte Bundessteuer Cantonal share in federal income tax	Kantonsanteile Verrechnungssteuer Cantonal share in withholding tax	Anteile der Sozialversicherungen Share in social insurance schemes	Entschädigungen an Gemeinwesen Compensation to public authorities and organisations
	1	2	3	4	5	6	7	8	9
2000	8 538	4 077	2 951	1 510	29 074	3 225	616	1 836	411
2001	8 759	4 544	2 890	1 325	29 886	3 682	81	1 860	418
2002	8 615	4 374	2 871	1 370	30 851	3 430	256	1 833	467
2003	8 583	4 469	2 868	1 245	31 469	3 747	159	1 866	440
2004	8 478	4 469	2 664	1 346	32 195	3 580	256	1 924	381
2005	8 282	4 375	2 638	1 269	32 822	3 710	392	2 163	1 084
2006	8 187	4 325	2 683	1 178	33 661	4 315	386	2 363	986
2007	8 470	4 462	2 841	1 168	35 228	4 657	415	2 478	969
2008	9 107	4 555	3 323	1 228	37 146	3 141	637	2 619	773
2009 B	9 670	4 802	3 777	1 092	38 320	3 029	293	2 744	676

Jahr Year	Regalien und Konzessionen Royalties and concessions	Finanz- einnahmen Financial income	Übrige laufende Einnahmen / Other current income			Ordentliche Investitionseinnahmen Ordinary investment income		Total (1 + 10 + 11 + 12 + 15)	
			Total	davon / of which		Total	davon / of which		
				Entgelte Remuneration	Verschiedene Einnahmen Miscellaneous income		Rückzahlung Darlehen Redemption of loans		
		10	11	12	13	14	15	16	17
2000		752	1458	1078	1025	54	1283	1211	51101
2001		760	1280	1077	1025	52	2801	2683	48911
2002		715	956	1107	1045	62	1715	1689	47405
2003		1053	838	1151	1086	65	745	715	47161
2004		1237	839	1269	1205	64	423	362	48629
2005		1307	911	1224	1162	62	320	279	51282
2006		1265	1089	1390	1323	67	295	246	54911
2007		1345	1280	1766	1391	375	365	290	58092
2008		1331	1719	1840	1441	399	252	202	63894
2009	B	1302	1380	1584	1222	362	188	145	59968

Jahr Year	Verkehr Transport	Umweltschutz und Raum- ordnung Environment; regional and district planning	Landwirtschaft und Ernährung Agriculture and food	Wirtschaft Industries	Finanzen und Steuern / Finance and taxes			Total (1 bis 3+5 bis 14) (1 to 3 + 5 to 14)	
					Total ²	davon / of which Kantonsanteile an Bundes- einnahmen Cantonal share in federal revenue	Geldbeschaffung, Vermögens- und Schuldenver- waltung Borrowing, asset and debt management		
		10	11	12	13	14	15	16	17
2000		6424	514	3573	712	7578	3874	3704	47131
2001		6805	535	3755	658	7613	4021	3592	49135
2002		7172	697	3872	659	7940	3971	3969	50033
2003		7113	564	3720	651	7757	4172	3585	49962
2004		7231	589	3750	500	7493	4105	3388	50285
2005		7591	554	3608	432	8242	4532	3711	51403
2006		7409	624	3645	383	9262	5157	4105	52377
2007		7349	655	3601	398	9753	5750	4003	53965
2008		7538	651	3551	405	10991	4484	3782	56598
2009	B	7886	738	3720	433	10781	4073	3905	59020

Jahr Year	Beiträge an eigene Institutionen Contributions to own institutions	Beiträge an Dritte Contributions to third parties	Finanz- ausgaben Financial expenditure	Investitionsausgaben / Capital expenditure			Total (1 + 5 + 12 + 13)		
				Total	davon / of which				
				Sachanlagen und Vorräte Fixed assets and supplies	Darlehen Loans	Investitions- beiträge Investment contribution			
		10	11	12	13	14	15	16	17
2000		1966	10005	3704	5816	383	523	4843	47131
2001		2048	9877	3591	6899	556	1064	5233	49135
2002		2177	10415	3969	6598	601	514	5428	50033
2003		2080	10418	3586	6324	588	225	5434	49962
2004		2199	10570	3388	6223	611	314	5226	50285
2005		2072	9662	3711	6589	585	504	5436	51403
2006		2075	9719	4105	6424	591	489	5292	52377
2007		2527	9697	4003	6264	874	376	4966	53965
2008		2573	12646	3791	6554	2265	366	3861	56598
2009	B	2667	13387	3905	7125	2529	401	4117	59020

¹ Finanzrechnung (Staatsrechnung bzw. Voranschlag) ohne ausserordentliche Faktoren.
Federal accounts (annual report or budget) excluding extraordinary factors.

² Ab 1999 inkl. MwSt an die AHV.
As of 1999, including VAT paid to the Old Age and Survivors' Insurance Fund (AHV/AVS).

^B Voranschlag.
Budget.

H3 Einnahmen und Ausgaben von Bund, Kantonen und Gemeinden¹ Revenue and expenditure by the Swiss Confederation, cantons and municipalities¹

In Millionen Franken / In CHF millions

Einnahmen² / Revenue²

Jahr Year	Steuern / Taxes		Steuern von Einkommen und Vermögen Tax on income and property			Stempelabgaben Stamp duty	Besitz- und Aufwandsteuern Tax on property and expenditure	
	Total (2 + 6 + 7 + 9 + 11 bis 15) (2 + 6 + 7 + 9 + 11 to 15)	Total	davon / of which			Total	davon / of which	
			Einkommens- und Vermögens- steuern Income and property tax	Ertrags- und Kapitalsteuern Earnings and capital tax	Verrechnungs- steuer Withholding tax		Motorfahrzeug- steuern Tax on motor vehicles	
	1	2	3	4	5	6	7	8
1998	83 939	57 461	38 970	9 301	5 388	3 256	1 700	1 565
1999	85 711	57 105	40 323	10 988	1 663	3 126	1 770	1 622
2000	95 229	63 823	41 255	12 505	6 202	4 146	1 801	1 670
2001	93 764	62 163	43 440	14 075	896	3 453	1 843	1 725
2002	95 697	64 935	45 591	12 615	2 628	2 819	1 895	1 774
2003	94 568	63 418	45 986	12 118	1 641	2 624	1 937	1 820
2004	97 643	65 410	46 590	12 218	2 628	2 755	1 960	1 851
2005	102 234	68 941	48 360	12 807	4 000	2 703	2 011	1 884
2006	108 312	73 588	49 412	16 305	3 947	2 889	2 049	1 917
2007	114 524	78 921	52 592	17 793	4 230	2 990	2 104	1 974

Ausgaben nach Funktionen³ / Expenditure by function³

Jahr Year	Allgemeine Verwaltung	Justiz, Polizei, Feuerwehr	Landes- verteidigung	Beziehungen zum Ausland	Bildung Education	davon / of which		
	General administration	Justice, police, fire brigade	National defence	International affairs	Total	Volksschulen State schools	Berufsbildung Vocational training	Hochschulen University-level institutions
	1	2	3	4	5	6	7	8
1998	7 577	6 582	5 771	2 043	21 675	11 461	2 888	3 648
1999	7 797	6 544	5 402	2 148	21 971	11 384	2 796	3 808
2000	7 886	6 829	5 408	2 274	22 803	11 716	2 934	4 768
2001	8 848	7 185	5 338	2 691	24 074	12 307	3 125	5 377
2002	8 818	7 514	5 162	2 373	25 786	12 959	3 406	5 976
2003	9 204	7 872	5 066	2 365	26 560	13 389	3 206	6 390
2004	8 855	7 970	4 979	2 427	27 684	13 397	3 251	7 256
2005	9 011	8 097	4 909	2 449	27 415	13 693	3 266	6 726
2006	9 076	8 254	4 766	2 402	27 802	13 749	3 357	6 992
2007	10 932	8 598	4 586	2 260	28 440	13 909	3 318	6 695

Ausgaben nach Sachgruppen⁴ / Expenditure by type⁴

Jahr Year	Laufende Ausgaben / Current expenditure					Beiträge, Entschädigungen Grants, compensation		
	Total (2 bis 6) (2 to 6)	Personalaufwand Personnel	Sachaufwand General overheads	Passivzinsen Interest payable	Anteile, Beiträge ohne Zweck- bindung Non-tied shares and contributions	Total	davon / of which	
	1	2	3	4	5	6	an Gemein- wesen To public authorities and organisations	7 Übrige Other
	1	2	3	4	5	6	7	8
1998	103 818	40 653	19 239	7 985	4 974	52 388	16 448	35 941
1999	105 023	40 963	19 727	8 095	6 173	52 699	17 710	34 988
2000	107 971	42 568	20 652	7 923	7 352	53 432	18 440	34 992
2001	112 585	45 168	21 416	7 647	7 899	56 232	19 737	36 495
2002	116 796	47 129	21 888	7 718	8 267	57 631	19 403	38 228
2003	119 910	48 752	22 628	6 866	8 415	60 234	20 435	39 799
2004	122 908	49 408	22 795	6 618	8 388	62 864	20 702	42 162
2005	124 676	50 113	23 254	6 875	9 179	62 959	20 498	42 461
2006	126 724	50 842	23 559	7 092	9 848	64 486	21 328	43 159
2007	129 828	53 366	24 086	6 759	10 509	64 973	21 477	43 496

¹ Inklusive ausserordentliche Einnahmen respektive Ausgaben.
Including extraordinary revenue and expenditure.

² Ohne Doppelzählungen und Kirchensteuern.
Excluding double counts and church tax.

Jahr Year	Verbrauchsabgaben Excise duties		Verkehrs- abgaben Vehicle taxes	Zölle Customs duties	Landwirt- schaftliche Abgaben Agricultural taxes	Lenkungs- abgaben Umweltschutz Environmental taxes	Spielbanken- abgabe Tax on gambling establishments	Übrige Einnahmen Other revenue	Total (1 + 16)
	Total	davon / of which Mehrwert- steuer Value added tax							
	9	10	11	12	13	14	15	16	17
1998	19 842	13 287	459	1 034	187	.	.	34 884	118 823
1999	22 015	15 060	466	1 099	131	.	.	32 044	117 755
2000	23 652	16 594	643	1 096	1	68	.	36 261	131 491
2001	24 168	17 033	978	1 067	0	92	.	37 118	130 882
2002	23 735	16 857	1 067	1 091	3	86	65	38 913	134 610
2003	24 204	17 156	999	1 090	3	105	189	35 246	129 814
2004	25 052	17 666	993	1 054	4	124	291	36 581	134 224
2005	25 562	18 119	1 537	974	4	144	357	39 347	141 581
2006	26 597	19 018	1 618	1 027	9	128	406	42 681	150 993
2007	27 210	19 472	1 652	1 040	3	156	449	42 098	156 621

Jahr Year	Kultur und Freizeit Culture and recreation	Gesundheit Health	Soziale Wohlfahrt Social welfare		Verkehr Transport	Umwelt, Raumord- nung Environment; regional and district planning	Volkswirtschaft National economy		Finanzen und Steuern Finance and taxes	Total (1 bis 5 + 9 bis 11 + 13 bis 15 + 17) (1 to 5 + 9 to 11 + 13 to 15 + 17)
			Total	davon / of which Sozialver- sicherungen Social secur- ity schemes			Total	davon / of which Landwirt- schaft Agriculture		
	9	10	11	12	13	14	15	16	17	18
1998	3 637	14 752	24 819	17 283	13 586	4 725	6 199	4 368	8 916	120 282
1999	3 646	15 104	23 143	15 183	12 074	4 819	6 709	4 683	10 084	119 439
2000	3 851	15 636	23 544	15 667	13 009	4 824	6 760	4 206	10 788	123 612
2001	4 170	16 856	24 187	16 606	14 097	4 938	7 134	4 453	10 448	129 966
2002	4 187	18 047	25 411	17 487	14 671	4 909	7 058	4 541	10 317	134 253
2003	4 212	18 839	26 481	18 009	14 024	4 897	6 466	4 389	9 825	135 811
2004	4 249	19 326	27 742	18 774	14 411	4 907	6 344	4 363	9 486	138 379
2005	4 237	19 826	28 729	19 457	14 842	4 901	6 206	4 230	9 525	140 147
2006	4 331	20 051	29 314	19 763	14 498	4 980	6 277	4 229	10 051	141 803
2007	4 557	21 135	30 288	20 589	14 187	5 252	6 043	4 219	9 680	145 959

Jahr Year	Investitionsausgaben / Capital expenditure		Darlehen und Beteiligungen Loans and participations	Beiträge Grants	Übrige zu aktivierende Ausgaben Other expenditure to be capitalised	Total (1 + 9)	
	Total (10 bis 12 + 14) (10 to 12 + 14)	Sachgüter Tangible assets					
	9	10	11	12	13	14	15
1998	16 464	10 680	3 585	5 885	3 704	18	120 282
1999	14 417	10 638	1 487	6 151	3 881	21	119 439
2000	15 641	10 179	2 922	6 291	3 761	10	123 612
2001	17 381	10 824	3 960	6 328	3 744	13	129 966
2002	17 457	10 956	3 904	6 235	3 652	14	134 253
2003	15 901	11 072	2 270	6 128	3 584	14	135 811
2004	15 472	10 762	2 223	5 972	3 489	3	138 379
2005	15 471	10 574	1 836	6 306	3 246	1	140 147
2006	15 079	10 575	1 824	5 760	3 081	2	141 803
2007	16 130	11 138	1 424	6 649	3 082	1	145 959

³ Nach Abzug der Doppelzählungen.
After deduction of double counts.

⁴ Doppelzählungen in den Totalen und Subtotalen nicht enthalten.
Double counts excluded from the totals and subtotals.

I1 Aussenhandel nach Verwendungszweck¹ Foreign trade by intended use of goods¹

Einfuhr / Imports

In Millionen Franken / In CHF millions

Jahr Quartal ²	Einfuhr Imports					Total ⁴ (1 bis 4) (1 to 4)
	Rohstoffe und Halbfabrikate	Energieträger ³	Investitionsgüter	Konsumgüter		
Year Quarter ²	Raw materials and semi-manufactures	Energy sources ³	Capital goods	Consumer goods		
	1	2	3	4		5
1999	31 275	3 513	34 633	43 995		113 416
2000	35 830	6 290	38 972	47 523		128 615
2001	35 392	6 420	36 435	51 805		130 052
2002	32 561	6 857	34 083	54 706		128 207
2003	32 884	6 906	34 219	54 586		128 595
2004	36 004	7 768	36 097	57 118		136 987
2005	38 876	11 194	38 954	60 070		149 094
2006	43 608	13 986	42 803	65 013		165 410
2007	52 091	13 184	47 274	71 028		183 578
2008	48 592	17 467	47 901	72 923		186 884
2007 II	13 372	2 845	12 289	17 350		45 856
2007 III	12 289	3 036	11 451	17 923		44 698
2007 IV	13 462	3 978	12 423	18 178		48 042
2008 I	12 294	4 488	11 491	17 993		46 266
2008 II	13 095	4 203	12 802	18 960		49 060
2008 III	12 264	4 645	11 901	18 088		46 897
2008 IV	10 939	4 132	11 708	17 883		44 661
2009 I	9 318	3 248	9 985	18 768		41 319
2009 II	9 185	2 816	9 915	16 762		38 678

Veränderung gegenüber dem Vorjahr / Change from previous year

In Prozent / In percent

Jahr Quartal ²	Rohstoffe und Halbfabrikate Raw materials and semi-manufactures		Energieträger ³ Energy sources ³		Investitionsgüter Capital goods		Konsumgüter Consumer goods		Total ⁴	
	nominal	real	nominal	real	nominal	real	nominal	real	nominal	real
Year Quarter ²										
	1	2	3	4	5	6	7	8	9	10
1999	0.1	4.0	4.5	-5.9	12.3	11.3	6.2	11.2	6.1	8.5
2000	14.6	8.9	79.0	-0.6	12.5	7.6	8.0	7.2	13.4	7.5
2001	-1.2	0.0	2.1	7.8	-6.5	-5.0	9.0	5.8	1.1	1.1
2002	-8.0	-2.3	6.8	25.3	-6.5	-2.8	5.6	5.5	-1.4	2.0
2003	1.0	-0.2	0.7	-5.3	0.4	5.9	-0.2	-2.5	0.3	0.1
2004	9.5	6.3	12.5	-1.1	5.5	6.8	4.6	0.6	6.5	3.6
2005	8.0	3.9	44.1	6.3	7.9	6.0	5.2	1.3	8.8	3.5
2006	12.2	4.9	24.9	1.2	10.0	9.1	8.2	4.3	10.9	5.4
2007	19.4	10.7	-5.7	-7.8	10.4	6.3	9.3	7.3	11.0	6.7
2008	-6.7	-7.4	32.5	8.4	1.3	-0.6	2.7	8.2	1.8	1.5
2007 II	20.3	9.7	-16.3	-14.0	17.7	12.7	8.6	6.0	12.0	7.3
2007 III	16.5	8.2	-8.5	-5.3	12.1	7.0	16.6	14.5	13.3	9.2
2007 IV	13.5	7.7	20.1	-0.1	4.7	1.3	5.3	2.7	8.4	3.3
2008 I	-5.2	-7.4	35.0	4.0	3.4	0.5	2.4	3.5	2.9	-0.2
2008 II	-2.1	-2.7	47.7	14.0	4.2	2.6	9.3	16.2	7.0	6.8
2008 III	-0.2	-0.9	53.0	9.4	3.9	2.0	0.9	6.5	4.9	3.4
2008 IV	-18.7	-18.3	3.9	7.0	-5.8	-7.6	-1.6	6.8	-7.0	-4.1
2009 I	-24.2	-18.4	-27.6	6.2	-13.1	-11.0	4.3	8.3	-10.7	-4.0
2009 II	-29.9	-22.8	-33.0	8.4	-22.6	-21.6	-11.6	-12.5	-21.2	-16.1

Ausfuhr / Exports
Handelsbilanzsaldo / Trade surplus/deficit
 In Millionen Franken / In CHF millions

Jahr Quartal ²	Ausfuhr Exports				Handelsbilanzsaldo ⁴
	Rohstoffe und Halbfabrikate	Investitionsgüter	Konsumgüter	Total ^{4,5}	Trade surplus/deficit ⁴
Year Quarter ²	Raw materials and semi-manufactures	Capital goods	Consumer goods		
	6	7	8	9	10
1999	30 878	40 631	42 675	114 445	1 030
2000	34 490	45 789	45 795	126 549	- 2 066
2001	33 933	45 111	52 256	131 717	1 665
2002	32 904	43 748	56 236	135 741	7 534
2003	33 144	43 835	55 684	135 472	6 877
2004	35 482	46 540	61 479	146 312	9 326
2005	36 411	48 251	68 859	156 977	7 883
2006	40 574	53 071	79 151	177 475	12 064
2007	45 161	58 628	88 799	197 533	13 955
2008	43 798	60 356	95 664	206 330	19 447
2007 II	11 567	14 428	22 094	49 268	3 412
2007 III	11 118	14 468	21 756	48 647	3 949
2007 IV	11 204	15 719	23 115	51 347	3 305
2008 I	11 509	14 251	23 109	50 187	3 921
2008 II	11 823	16 084	25 532	55 120	6 060
2008 III	10 979	15 320	23 999	52 289	5 392
2008 IV	9 486	14 700	23 024	48 735	4 074
2009 I	8 121	12 180	22 644	44 195	2 876
2009 II	8 203	12 240	22 747	44 728	6 050

Veränderung gegenüber dem Vorjahr / Change from previous year
 In Prozent / In percent

Jahr Quartal ²	Rohstoffe und Halbfabrikate Raw materials and semi-manufactures		Investitionsgüter Capital goods		Konsumgüter Consumer goods		Total ^{4,5}	
	nominal	real	nominal	real	nominal	real	nominal	real
Year Quarter ²	11	12	13	14	15	16	17	18
1999	1.4	1.5	3.6	2.3	8.8	5.5	4.9	3.2
2000	11.7	9.4	12.7	10.4	7.3	3.3	10.6	7.5
2001	- 1.6	- 1.5	- 1.5	- 0.4	14.1	9.4	4.1	2.9
2002	- 3.0	0.2	- 3.0	- 1.7	7.6	9.9	3.1	5.5
2003	0.7	0.4	0.2	1.9	- 1.0	- 0.7	- 0.2	0.2
2004	7.1	6.9	6.2	6.2	10.4	4.5	8.0	5.3
2005	2.6	0.6	3.7	2.6	12.0	10.4	7.3	5.5
2006	11.4	7.7	10.0	12.2	14.9	8.0	13.1	9.4
2007	11.3	4.8	10.5	8.4	12.2	7.1	11.3	6.9
2008	- 3.0	- 2.7	2.9	0.5	7.7	3.4	4.5	1.1
2007 II	14.0	7.1	11.9	9.1	12.8	3.3	12.7	6.1
2007 III	13.3	5.9	11.6	10.0	13.0	5.7	12.5	7.1
2007 IV	4.1	- 0.8	7.6	7.3	9.8	6.7	7.8	4.9
2008 I	2.1	2.1	1.7	0.0	5.8	- 2.4	4.0	- 0.7
2008 II	2.2	2.5	11.5	5.3	15.6	12.3	11.9	7.7
2008 III	- 1.3	- 1.3	5.9	3.7	10.3	10.0	7.5	5.5
2008 IV	- 15.3	- 14.0	- 6.5	- 6.6	- 0.4	- 4.9	- 5.1	- 7.3
2009 I	- 29.4	- 27.5	- 14.5	- 14.7	- 2.0	- 6.2	- 11.9	- 13.4
2009 II	- 30.6	- 26.4	- 23.9	- 22.7	- 10.9	- 17.6	- 18.9	- 20.5

¹ Ab 2002 nach neuer Konzeption der Eidgenössischen Zollverwaltung (inkl. Stromhandel, Lohnveredelungsverkehr und Rückwaren).
 As of 2002, based on the new concept of the Federal Customs Administration (including trade in electricity, goods processed abroad for domestic account, and returned goods).

² 2009: provisorische Werte.
 2009: provisional data.

³ Sondereffekt wegen Einführung des neuen Mineralölsteuergesetzes per 1.1.1997 (rückwirkende Besteuerung des Pflicht- und Zollfreilager-Bestandes per 31.12.1996).
 Special effect due to the entry into force of the new Act on the Taxation of Mineral Oil as per 1 January 1997 (retroactive taxation of compulsory stock and bonded-warehouse stock as per 31 December 1996).

⁴ Total 1: Ohne Edelmetalle, Edel- und Schmucksteine, Kunstgegenstände und Antiquitäten.
 Total 1: excluding precious metals, precious stones, gems, objets d'art and antiques.

⁵ Inklusive Energieträger.
 Including energy sources.

I2 Aussenhandel nach Warenarten¹ / Foreign trade by goods category¹

Einfuhr / Imports

In Millionen Franken / In CHF millions

Jahr Monat ²	Einfuhr Imports		davon / of which					
	Total ³		Maschinen, Apparate und Elektronik	Präzisionsinstrumente, Uhren, Bijouterie	Chemikalien	Textilien, Bekleidung, Schuhe	Fahrzeuge	
Year Month ²	Total ³		Machinery, equipment and electronics	Precision instruments, watches, jewellery	Chemicals	Textiles, clothing, footwear	Motor vehicles	
	1	2	3	4	5	6		
1999	113416	26966	6849	19322	8521	14422		
2000	128615	31583	8031	21899	8905	14903		
2001	130052	29583	8165	26256	8993	14163		
2002	128207	26337	9996	27439	8715	13714		
2003	128595	26010	9211	27489	8612	14204		
2004	136987	27660	9904	29607	8699	14350		
2005	149094	29972	10786	32796	8846	14333		
2006	165410	32018	12171	35785	9392	15495		
2007	183578	35118	13678	41260	10040	17098		
2008	186884	35611	15139	38272	10040	16750		
2008 07	17038	3115	1336	3642	1011	1493		
2008 08	13639	2518	1044	2796	857	933		
2008 09	16220	3208	1391	2965	961	1475		
2008 10	16459	3268	1348	3029	825	1444		
2008 11	14526	2969	1281	2935	695	1226		
2008 12	13675	2764	1146	3157	668	1090		
2009 01	12616	2378	1155	2759	825	875		
2009 02	13676	2366	1906	2800	873	1040		
2009 03	15027	2599	2266	2874	791	1476		
2009 04	12931	2413	990	2818	642	1315		
2009 05	12313	2212	1026	2936	593	1172		
2009 06	13434	2356	1053	3220	727	1464		
2009 07	13927	2509	999	3261	912	1409		

Veränderung gegenüber dem Vorjahr / Change from previous year

In Prozent / In percent

Jahr Monat ²	Total ³		davon / of which									
	Total ³		Maschinen, Apparate und Elektronik	Präzisionsinstrumente, Uhren, Bijouterie	Chemikalien	Textilien, Bekleidung, Schuhe	Fahrzeuge					
Year Month ²	Total ³		Machinery, equipment and electronics	Precision instruments, watches, jewellery	Chemicals	Textiles, clothing, footwear	Motor vehicles					
	nominal	real	nominal	real	nominal	real	nominal	real	nominal	real		
	1	2	3	4	5	6	7	8	9	10	11	12
1999	6.1	8.5	9.4	8.9	0.5	0.0	8.6	21.4	-1.0	1.1	17.4	15.6
2000	13.4	7.5	17.1	11.4	17.3	10.7	13.3	13.3	4.5	3.1	3.3	-2.6
2001	1.1	1.1	-6.3	-4.1	1.7	-0.5	19.9	15.3	1.0	-0.2	-5.0	-6.6
2002	-1.4	2.0	-11.0	-5.8	22.4	27.2	4.5	3.4	-3.1	-1.1	-3.2	-3.0
2003	0.3	0.1	-1.2	3.5	-7.9	-8.1	0.2	-7.1	-1.2	0.1	3.6	9.8
2004	6.5	3.6	6.3	7.7	7.5	4.4	7.7	-1.4	1.0	2.4	1.0	2.0
2005	8.8	3.5	8.4	7.1	8.9	6.2	10.8	2.0	1.7	2.4	-0.1	-0.4
2006	10.9	5.4	6.8	3.9	12.8	3.7	9.1	5.0	6.2	3.7	8.1	9.3
2007	11.0	6.7	9.7	7.3	12.4	4.8	15.3	15.3	6.9	2.5	10.3	6.2
2008	1.8	1.5	1.4	0.9	10.7	9.3	-7.2	2.7	0.0	-0.2	-2.0	-6.5
2008 07	6.3	5.8	5.5	5.8	24.5	29.7	-6.1	5.1	3.7	3.4	0.8	-2.4
2008 08	-2.8	-4.5	-4.1	-6.3	7.2	4.7	-13.3	-1.2	-8.0	-8.2	-17.5	-19.6
2008 09	10.7	8.6	13.8	14.6	24.7	19.1	-5.5	1.8	4.4	5.3	9.8	3.4
2008 10	-5.1	-4.5	-4.8	-3.7	-0.3	3.5	-21.8	-14.2	-5.3	-5.0	-4.3	-12.6
2008 11	-13.0	-9.0	-9.8	-7.8	-1.7	0.8	-19.3	-6.8	-13.2	-12.5	-18.7	-25.5
2008 12	-2.3	2.4	-3.9	-2.6	-1.1	1.0	7.3	21.7	3.8	3.6	-10.4	-17.5
2009 01	-17.1	-10.5	-17.7	-14.1	9.3	15.1	-8.1	-1.5	-15.9	-14.0	-30.6	-32.9
2009 02	-13.5	-5.6	-17.6	-14.9	55.4	80.4	-17.1	-9.1	-11.9	-11.2	-30.6	-30.1
2009 03	-1.5	4.3	-8.7	-7.2	74.6	78.8	-7.4	-5.3	-4.1	-5.4	11.5	11.6
2009 04	-24.7	-19.1	-25.8	-25.9	-27.5	-27.4	-22.1	-17.3	-16.7	-14.0	-28.2	-28.6
2009 05	-21.4	-16.3	-24.2	-22.6	-21.6	-13.0	-11.8	-18.4	-13.2	-10.6	-23.7	-24.7
2009 06	-17.2	-12.6	-21.2	-19.5	-21.3	-18.6	-3.0	-10.4	-5.9	-2.0	-10.7	-11.6
2009 07	-18.3	-14.0	-19.5	-18.4	-25.2	-21.1	-10.4	-21.5	-9.7	-5.1	-5.6	-4.7

¹ Ab 2002 nach neuer Konzeption der Eidgenössischen Zollverwaltung (inkl. Stromhandel, Lohnveredelungsverkehr und Rückwaren).
As of 2002, based on the new concept of the Federal Customs Administration (including trade in electricity, goods processed abroad for domestic account, and returned goods).

Ausfuhr / Exports
Handelsbilanzsaldo / Trade surplus/deficit
 In Millionen Franken / In CHF millions

Jahr Monat ²	Ausfuhr Exports		davon / of which							Handelsbilanz- saldo Trade surplus/deficit
	Total ³		Maschinen, Apparate und Elektronik	Chemikalien	Metalle	Uhren	Präzisions- instrumente	Textilindustrie, Bekleidung, Schuhe		
Year Month ²			Machinery, equipment and electronics	Chemicals	Metals	Watches	Precision instruments	Textiles, clothing, footwear		
	7		8	9		10	11	12	13	14
1999	114 445		32 642	33 991	9 471	9 003	6 799	3 787	1 030	
2000	126 549		37 137	35 892	10 892	10 297	7 974	3 891	- 2 066	
2001	131 717		36 022	41 833	10 453	10 654	8 396	3 934	1 665	
2002	135 741		32 061	44 944	9 804	10 695	8 973	4 101	7 534	
2003	135 472		31 183	45 194	9 976	10 217	9 758	4 169	6 877	
2004	146 312		33 839	49 602	11 112	11 158	10 205	4 240	9 326	
2005	156 977		35 172	54 838	11 664	12 390	11 500	4 200	7 883	
2006	177 475		38 630	62 975	13 424	13 743	12 925	4 405	12 064	
2007	197 533		43 065	68 811	15 498	15 956	13 977	4 637	13 955	
2008	206 330		43 806	71 918	15 276	17 034	14 909	4 468	19 447	
2008 07	19 383		3 961	6 994	1 446	1 608	1 343	460	2 345	
2008 08	15 067		3 204	5 304	1 034	1 080	1 010	292	1 428	
2008 09	17 838		3 780	5 853	1 383	1 535	1 304	374	1 618	
2008 10	18 316		3 963	6 152	1 351	1 685	1 352	376	1 857	
2008 11	16 629		3 562	5 445	1 080	1 517	1 276	360	2 102	
2008 12	13 790		3 228	4 379	814	1 322	1 155	299	115	
2009 01	14 612		2 667	6 161	876	950	1 140	332	1 997	
2009 02	14 381		2 768	5 598	859	1 031	1 176	332	704	
2009 03	15 202		3 024	6 014	876	913	1 277	310	175	
2009 04	15 494		2 877	6 190	820	1 047	1 221	280	2 563	
2009 05	14 298		2 525	5 837	803	1 086	1 095	301	1 985	
2009 06	14 936		2 743	5 782	868	1 074	1 183	338	1 502	
2009 07	16 274		2 868	6 682	942	1 192	1 210	366	2 347	

Veränderung gegenüber dem Vorjahr / Change from previous year
 In Prozent / In percent

Jahr Monat ²	Total ³		davon / of which													
			Maschinen, Apparate und Elektronik		Chemikalien		Metalle		Uhren		Präzisions- instrumente		Textilindustrie, Bekleidung, Schuhe			
Year Month ²	nominal	real	nominal	real	nominal	real	nominal	real	nominal	real	nominal	real	nominal	real		
	13	14	15	16	17	18	19	20	21	22	23	24	25	26		
1999	4.9	3.2	2.3	-1.2	8.6	7.2	-0.9	2.2	6.9	-1.8	9.9	8.9	-4.6	-2.7		
2000	10.6	7.5	13.8	12.9	5.6	3.6	15.0	10.9	14.4	4.8	17.3	11.5	2.7	-0.2		
2001	4.1	2.9	-3.0	-2.4	16.6	13.1	-4.0	-4.7	3.5	-1.9	5.3	7.5	1.1	0.8		
2002	3.1	5.5	-11.0	-9.2	7.4	8.3	-6.2	-3.0	0.4	1.9	6.9	7.0	4.2	2.7		
2003	-0.2	0.2	-2.7	-2.8	0.6	1.3	1.8	1.4	-4.5	-7.9	8.7	8.8	1.7	0.2		
2004	8.0	5.3	8.5	8.2	9.8	4.3	11.4	8.1	9.2	6.4	4.6	5.4	1.7	0.4		
2005	7.3	5.5	3.9	3.6	10.6	10.6	5.0	-1.7	11.0	4.4	12.7	8.1	-0.9	-3.2		
2006	13.1	9.4	9.8	10.2	14.8	8.0	15.1	7.9	10.9	5.4	12.4	21.5	4.9	1.0		
2007	11.3	6.9	11.5	8.2	9.3	5.6	15.4	6.6	16.1	9.0	8.1	12.1	5.3	2.0		
2008	4.5	1.1	1.7	1.2	4.5	0.5	-1.4	-2.4	6.8	1.3	6.7	4.7	-3.7	-2.8		
2008 07	10.2	8.5	1.5	4.4	12.7	12.1	5.3	2.8	8.8	8.7	13.3	6.1	3.7	7.0		
2008 08	2.6	-1.6	-4.5	-4.7	2.3	-0.7	-6.4	-8.1	5.8	-4.0	-2.4	-5.6	-11.7	-10.0		
2008 09	8.9	8.6	7.6	9.1	3.4	6.4	8.1	6.9	15.4	10.1	16.7	13.3	-3.7	4.2		
2008 10	-2.3	-6.2	-3.9	-2.9	0.6	-8.4	-8.9	-8.9	0.0	-4.7	5.6	2.0	-6.8	-5.4		
2008 11	-10.0	-10.8	-12.1	-11.3	-11.7	-12.1	-22.3	-22.5	-15.4	-18.4	-3.4	-2.2	-12.7	-14.3		
2008 12	-2.4	-4.1	-6.0	-6.5	4.1	1.2	-18.3	-18.1	-7.7	-11.2	7.7	5.9	-6.8	-10.2		
2009 01	-10.5	-11.6	-20.6	-19.7	2.5	-0.6	-32.7	-29.1	-21.5	-29.5	-0.8	-0.4	-17.2	-17.4		
2009 02	-17.2	-16.3	-25.4	-26.2	-10.8	-7.8	-36.6	-32.0	-22.4	-26.4	-6.6	-7.9	-17.3	-18.0		
2009 03	-7.8	-11.7	-15.2	-15.6	-0.9	-13.5	-33.5	-29.3	-26.7	-23.0	8.5	6.6	-10.1	-10.0		
2009 04	-17.4	-17.9	-28.4	-29.2	-7.3	-9.9	-44.1	-39.8	-26.3	-27.3	-10.4	-8.9	-22.4	-21.3		
2009 05	-18.9	-20.7	-29.9	-28.7	-5.8	-14.1	-38.8	-32.5	-27.6	-29.1	-10.2	-11.6	-20.9	-20.4		
2009 06	-20.3	-22.3	-28.6	-27.8	-11.9	-23.6	-38.7	-31.5	-32.1	-26.3	-9.3	-9.2	-19.0	-20.4		
2009 07	-16.0	-15.1	-27.6	-29.6	-4.5	-2.9	-34.9	-25.0	-25.9	-26.5	-9.9	-4.8	-20.5	-23.6		

² 2009: provisorische Werte.
 2009: provisional data.

³ Total 1: Ohne Edelmetalle, Edel- und Schmucksteine, Kunstgegenstände und Antiquitäten.
 Total 1: excluding precious metals, precious stones, gems, objets d'art and antiques.

I3 Aussenhandel nach Ländern Foreign trade by country

		Einfuhr ¹ Imports ¹		Veränderung gegenüber dem Vorjahr in Prozent ²				
		Anteil in %	Wert in Millionen Franken ²			Veränderung gegenüber dem Vorjahr in Prozent ²		
		Share in %	Value in CHF millions ²			Change from previous year in percent ²		
		2008	2008	2009 II	2009 07	2008	2009 II	2009 07
		1	2	3	4	5	6	7
Industrieländer	Industrial countries	88.8	165 973.0	34 583.4	12 523.1	1.1	-20.9	-17.2
Europäische	European	81.4	152 151.3	31 388.0	11 483.2	0.9	-21.7	-18.4
EU27	EU27	81.2	151 779.4	31 301.8	11 452.7	1.0	-21.7	-18.5
Deutschland	Germany	34.7	64 775.0	12 887.1	4 654.8	4.2	-24.0	-19.2
Frankreich	France	9.7	18 044.2	3 912.1	1 494.5	1.0	-15.8	-10.1
Italien	Italy	11.4	21 351.0	4 423.9	1 810.0	3.7	-23.3	-19.2
Niederlande	Netherlands	4.8	8 999.6	1 882.1	596.0	2.9	-10.0	-20.8
Belgien	Belgium	3.0	5 685.0	1 018.2	378.3	6.6	-29.6	-29.6
Luxemburg	Luxembourg	0.2	387.0	58.6	23.6	-6.9	-44.4	-39.1
Österreich	Austria	4.2	7 885.2	1 780.9	709.1	-2.0	-13.0	0.8
Vereinigtes Königreich	United Kingdom	3.2	5 990.6	1 219.2	478.9	-15.3	-32.8	-15.4
Dänemark	Denmark	0.6	1 097.4	250.2	83.5	-2.9	-14.2	-5.5
Schweden	Sweden	0.9	1 658.4	313.2	95.9	-1.5	-26.3	-37.6
Portugal	Portugal	0.3	534.7	110.1	42.0	5.4	-20.9	-30.4
Finnland	Finland	0.5	968.5	179.1	67.6	-17.0	-27.8	-19.1
Irland	Ireland	2.6	4 915.1	1 088.1	250.9	-18.4	-26.4	-51.5
Spanien	Spain	2.1	3 901.8	918.2	355.7	-5.4	-13.8	-5.3
Griechenland	Greece	0.1	169.4	51.3	42.4	-24.4	37.5	146.4
EFTA	EFTA	0.2	372.0	86.1	30.5	-19.5	-12.3	-2.5
Norwegen	Norway	0.2	330.2	56.5	18.5	-16.6	-35.6	-37.8
Island	Iceland	0.0	41.7	29.7	12.0	-37.2	180.1	713.6
Aussereuropäische	Non-European	7.4	13 821.7	3 195.5	1 039.9	2.7	-11.5	-0.9
Japan	Japan	1.6	2 971.2	636.5	213.0	10.4	-17.4	-14.9
Kanada	Canada	0.6	1 082.4	153.6	130.5	2.3	-45.2	83.0
USA	US	5.1	9 445.6	2 257.1	665.2	0.2	-8.6	-4.3
Australien	Australia	0.1	221.3	119.1	20.6	19.6	107.2	-6.7
Neuseeland	New Zealand	0.1	101.3	29.1	10.6	4.4	-9.0	1.6
Transformations- länder	Transition countries	3.6	6 719.9	1 698.7	546.4	-2.3	7.1	-10.3
Zentraleuropa	Central Europe
GUS	CIS	0.8	1 521.5	465.5	136.0	-21.4	12.3	-15.3
Südosteuropa	Southeast Europe	0.1	215.5	39.7	15.8	24.0	-17.5	-32.1
Asien	Asia	2.7	4 982.9	1 193.5	394.6	4.5	6.2	-7.2
davon China	of which China	2.7	4 980.4	1 192.2	394.0	4.5	6.1	-7.3
Schwel­len­länder	Emerging economies	3.5	6 521.6	1 277.9	462.1	1.5	-27.8	-13.0
Mexiko	Mexico	0.1	233.5	63.8	93.9	40.5	-3.4	649.1
Brasilien	Brazil	0.5	975.8	160.2	50.0	-1.9	-48.7	-39.5
Argentinien	Argentina	0.1	102.6	19.7	6.2	59.2	-31.8	-25.8
Chile	Chile	0.0	67.9	14.3	4.0	-20.3	-11.3	-34.4
Türkei	Turkey	0.4	808.9	173.9	52.2	-5.0	-15.1	-25.3
Südafrika	South Africa	0.1	216.3	39.5	15.1	-20.3	-33.5	-16.2
Thailand	Thailand	0.5	914.8	175.7	49.8	-0.8	-25.1	-29.4
Malaysia	Malaysia	0.2	393.9	81.5	24.2	33.7	-16.3	-16.6
Singapur	Singapore	0.2	387.8	108.8	32.4	-3.9	22.3	-37.9
Hongkong	Hong Kong	0.5	1 021.7	153.8	57.5	23.7	-45.7	-18.8
Taiwan	Taiwan	0.4	673.5	136.7	39.1	-4.8	-16.2	-26.4
Südkorea	South Korea	0.3	646.0	135.2	31.0	-14.6	-30.4	-39.9
Philippinen	Philippines	0.0	78.3	14.5	6.7	-4.9	-31.6	8.5
Entwicklungs­länder	Developing countries	4.1	7 669.1	1 117.7	395.6	26.0	-44.2	-48.8
davon	of which							
OPEC	OPEC	2.5	4 677.1	497.5	184.8	54.6	-58.9	-60.0
Indien	India	0.5	896.7	176.6	52.9	13.5	-25.6	-43.4
Total	Total	100.0	186 883.6	38 677.7	13 927.1	1.8	-21.2	-18.3

		Ausfuhr ¹ Exports ¹						Handelsbilanz ¹ Trade balance ¹				
		Anteil in %	Wert in Millionen Franken ²			Veränderung gegenüber dem Vorjahr in Prozent ²			Saldo in Millionen Franken ²			
		Share in %	Value in CHF millions ²			Change from previous year in percent ²			Surplus/deficit in CHF millions ²			
		2008	2008	2009 II	2009 07	2008	2009 II	2009 07	2008	2009 II	2009 07	
		8	9	10	11	12	13	14	15	16	17	
Industrieländer	Industrial countries	77.1	159 137.6	34 500.6	12 614.5	2.8	- 18.8	- 16.7	- 6 835.4	- 82.9	91.4	
Europäische	European	62.4	128 700.4	27 583.1	10 078.1	2.7	- 20.8	- 18.9	- 23 450.9	- 3 804.8	- 1 405.2	
EU27	EU27	61.9	127 693.2	27 401.3	10 010.8	2.6	- 20.8	- 18.8	- 24 086.2	- 3 900.5	- 1 441.9	
Deutschland	Germany	20.3	41 805.6	8 628.0	3 235.0	1.6	- 22.9	- 19.8	- 22 969.4	- 4 259.1	- 1 419.8	
Frankreich	France	8.6	17 728.0	3 868.3	1 392.4	6.4	- 21.9	- 17.5	- 316.2	- 43.7	- 102.1	
Italien	Italy	8.8	18 232.7	4 061.2	1 453.1	4.0	- 18.5	- 13.8	- 3 118.3	- 362.7	- 356.9	
Niederlande	Netherlands	3.0	6 258.7	1 341.2	481.7	2.2	- 21.6	- 18.9	- 2 740.9	- 540.9	- 114.3	
Belgien	Belgium	1.9	4 015.5	936.9	300.9	7.5	- 12.6	- 11.5	- 1 669.5	- 81.4	- 77.4	
Luxemburg	Luxembourg	0.2	319.7	51.5	21.0	2.2	- 29.4	- 38.6	- 67.4	- 7.0	- 2.7	
Österreich	Austria	2.9	5 966.1	1 333.9	466.7	- 4.6	- 12.0	- 20.2	- 1 919.1	- 447.0	- 242.4	
Vereinigtes Königreich	United Kingdom	4.7	9 695.0	2 145.9	818.5	3.0	- 15.7	- 29.4	3 704.4	926.7	339.6	
Dänemark	Denmark	0.7	1 351.1	297.7	95.9	2.8	- 13.5	- 11.3	253.7	47.5	12.4	
Schweden	Sweden	0.9	1 868.5	348.6	104.2	- 0.6	- 27.9	- 36.6	210.1	35.4	8.3	
Portugal	Portugal	0.5	1 075.9	233.1	101.3	- 0.6	- 14.7	- 7.5	541.2	123.0	59.3	
Finnland	Finland	0.5	1 090.1	232.0	73.1	6.2	- 20.4	- 25.4	121.6	52.9	5.5	
Irland	Ireland	0.4	846.8	153.9	56.4	- 14.7	- 24.6	9.8	- 4 068.3	- 934.2	- 194.5	
Spanien	Spain	3.6	7 331.7	1 662.1	640.2	- 2.6	- 21.7	- 9.4	3 430.0	744.0	284.5	
Griechenland	Greece	0.8	1 660.0	346.9	179.5	3.5	- 22.7	3.9	1 490.5	295.6	137.1	
EFTA	EFTA	0.5	1 007.2	181.8	67.3	15.6	- 30.9	- 30.1	635.3	95.6	36.8	
Norwegen	Norway	0.5	975.0	176.8	64.2	17.3	- 30.4	- 31.0	644.7	120.4	45.7	
Island	Iceland	0.0	32.2	5.0	3.1	- 20.0	- 42.8	- 6.4	- 9.5	- 24.7	- 8.9	
Aussereuropäische	Non-European	14.8	30 437.3	6 917.4	2 536.4	3.2	- 9.3	- 6.4	16 615.6	3 722.0	1 496.6	
Japan	Japan	3.0	6 288.2	1 638.6	601.3	2.0	4.6	10.0	3 317.0	1 002.1	388.3	
Kanada	Canada	1.1	2 354.9	532.7	211.7	- 16.6	6.0	6.6	1 272.5	379.0	81.2	
USA	US	9.4	19 467.4	4 150.5	1 543.0	5.8	- 14.9	- 11.7	10 021.8	1 893.3	877.8	
Australien	Australia	1.0	2 104.3	551.0	164.6	11.6	- 10.0	- 17.3	1 883.0	431.9	144.0	
Neuseeland	New Zealand	0.1	222.5	44.7	15.8	- 0.7	- 31.9	- 5.9	121.3	15.7	5.2	
Transformations- länder	Transition countries	5.2	10 774.5	2 230.5	804.2	14.1	- 24.5	- 21.9	4 054.6	531.8	257.8	
Zentraleuropa	Central Europe	
GUS	CIS	2.1	4 431.6	815.5	260.8	13.3	- 32.2	- 44.1	2 910.1	349.9	124.8	
Südosteuropa	Southeast Europe	0.4	808.0	174.7	53.7	9.3	- 24.4	- 28.9	592.6	135.1	37.9	
Asien	Asia	2.7	5 534.9	1 240.4	489.7	15.5	- 18.4	0.5	552.0	46.9	95.1	
davon China	of which China	2.7	5 528.5	1 238.3	488.7	15.5	- 18.5	0.3	548.1	46.1	94.7	
Schwellenländer	Emerging economies	9.6	19 810.4	4 091.5	1 501.1	6.0	- 24.9	- 15.6	13 288.8	2 813.7	1 039.0	
Mexiko	Mexico	0.6	1 302.6	251.0	158.7	- 4.7	- 28.4	34.7	1 069.1	187.2	64.8	
Brasilien	Brazil	1.2	2 406.7	503.4	202.4	29.0	- 29.4	9.1	1 430.9	343.2	152.4	
Argentinien	Argentina	0.2	396.5	88.9	32.8	7.3	- 16.2	- 18.8	294.0	69.2	26.6	
Chile	Chile	0.1	220.4	56.8	20.7	14.0	0.2	32.3	152.5	42.5	16.8	
Türkei	Turkey	1.2	2 468.4	487.5	149.8	- 5.9	- 30.1	- 41.1	1 659.5	313.5	97.5	
Südafrika	South Africa	0.4	773.0	161.5	65.0	- 3.9	- 19.0	- 1.3	556.7	122.1	49.9	
Thailand	Thailand	0.5	1 082.3	202.7	77.7	13.5	- 25.4	- 15.2	167.5	27.1	28.0	
Malaysia	Malaysia	0.3	603.7	155.4	51.0	- 5.8	- 8.1	- 0.6	209.7	74.0	26.8	
Singapur	Singapore	1.1	2 205.4	516.1	176.0	6.2	- 11.3	- 15.3	1 817.6	407.3	143.7	
Hongkong	Hong Kong	2.2	4 559.5	890.9	287.5	8.6	- 28.5	- 28.9	3 537.9	737.1	229.9	
Taiwan	Taiwan	0.8	1 612.5	285.7	109.7	3.7	- 38.5	- 29.9	938.9	148.9	70.6	
Südkorea	South Korea	0.9	1 888.6	432.8	149.4	7.1	- 16.3	- 7.9	1 242.7	297.6	118.4	
Philippinen	Philippines	0.1	276.1	56.9	19.7	7.1	- 20.9	- 17.8	197.8	42.4	13.0	
Entwicklungsländer	Developing countries	8.0	16 607.8	3 904.9	1 354.7	13.6	- 8.1	- 5.6	8 938.7	2 787.1	959.1	
davon	of which											
OPEC	OPEC	3.9	8 076.5	1 824.2	589.2	23.1	- 4.7	- 14.2	3 399.4	1 326.7	404.3	
Indien	India	1.1	2 337.3	462.1	204.0	4.6	- 23.3	- 3.4	1 440.6	285.6	151.0	
Total	Total	100.0	206 330.4	44 727.5	16 274.4	4.5	- 18.9	- 16.0	19 446.8	6 049.8	2 347.3	

¹ Total 1: Ohne Edelmetalle, Edel- und Schmucksteine, Kunstgegenstände und Antiquitäten.
Total 1: excluding precious metals, precious stones, gems, objets d'art and antiques.

² 2009: provisorische Werte.
2009: provisional data.

K1 Bauvorhaben und Bauausgaben Construction projects and expenditure

In Millionen Franken / In CHF millions

Nach Auftraggeber / By ordering party

Jahr Year	Total (2 + 6)	Öffentliche Auftraggeber ¹ Public sector ¹			Übrige Auftraggeber ² Other ²			
		Total (3 + 4 + 5)	Bund Swiss Confederation	Kantone Cantons	Gemeinden Municipalities	Total	davon / of which Privatpersonen Private individuals	
		1	2	3	4	5	6	7
Bauvorhaben / Construction projects								
2000	42 915	16 015	3 616	6 236	6 163	26 900	8 803	
2001	44 113	16 062	4 052	5 805	6 205	28 050	8 714	
2002	46 253	16 497	4 339	6 009	6 149	29 756	8 666	
2003	45 329	16 453	4 359	6 053	6 041	28 875	9 015	
2004	46 297	16 493	4 367	5 841	6 284	29 804	9 758	
2005	50 602	16 572	4 519	5 746	6 306	34 031	11 015	
2006	54 188	17 348	4 420	6 462	6 466	36 841	11 597	
2007	56 299	17 225	4 449	6 156	6 620	39 075	12 310	
2008	59 369	17 067	4 318	6 152	6 597	42 302	12 795	
2009

Bausausgaben / Construction expenditure

1999	40 917	14 835	3 163	5 817	5 855	26 081	10 648	
2000	43 708	15 983	3 562	6 452	5 968	27 725	10 679	
2001	43 859	15 544	4 023	5 521	6 000	28 315	10 400	
2002	44 211	16 600	4 777	6 084	5 738	27 612	10 122	
2003	44 633	15 949	4 302	5 895	5 752	28 684	11 606	
2004	46 956	16 204	4 297	5 823	6 084	30 751	12 244	
2005	49 661	16 001	4 484	5 451	6 066	33 660	12 642	
2006	50 622	16 043	4 405	5 498	6 140	34 580	12 683	
2007	51 309	16 172	4 216	5 698	6 258	35 137	12 763	
2008

Nach Auftraggeber und Art der Bauwerke / By ordering party and type of construction

Jahr Year	Total (2 + 5)	Öffentliche Auftraggeber ¹ Public sector ¹			Übrige Auftraggeber ² Other ²			
		Total	davon / of which		Total	davon / of which		
		1	2	3	4	5	6	7
			Tiefbau Civil engineering	Hochbau Building construction		Wohnen Housing	Industrie, Gewerbe, Dienstleistungen Industry, small business, services	
Bauvorhaben / Construction projects								
2000	42 915	16 015	9 748	6 267	26 900	17 226	6 141	
2001	44 113	16 062	9 900	6 162	28 050	17 143	7 269	
2002	46 253	16 497	10 062	6 435	29 756	17 610	8 228	
2003	45 329	16 453	10 194	6 260	28 875	18 182	7 328	
2004	46 297	16 493	10 089	6 404	29 804	20 069	6 254	
2005	50 602	16 572	10 244	6 327	34 031	23 724	6 897	
2006	54 188	17 348	10 716	6 632	36 841	25 489	7 630	
2007	56 299	17 225	10 739	6 486	39 075	27 111	8 023	
2008	59 369	17 067	10 682	6 385	42 302	29 071	8 983	
2009
Bausausgaben / Construction expenditure								
1999	40 917	14 835	8 616	6 219	26 081	16 783	6 137	
2000	43 708	15 983	10 060	5 923	27 725	17 147	6 734	
2001	43 859	15 544	9 436	6 108	28 315	17 021	7 384	
2002	44 211	16 600	10 087	6 513	27 612	16 520	7 460	
2003	44 633	15 949	9 709	6 240	28 684	18 962	6 092	
2004	46 956	16 204	9 782	6 422	30 751	21 141	5 973	
2005	49 661	16 001	9 780	6 221	33 660	22 735	7 331	
2006	50 622	16 043	9 862	6 181	34 580	23 189	7 569	
2007	51 309	16 172	9 915	6 257	35 137	23 261	7 761	
2008

¹ Bausausgaben des Bundes, der Kantone, der Gemeinden und der entsprechenden öffentlichen Unternehmungen, inbegriffen öffentliche Unterhaltsarbeiten.
Construction expenditure of the Confederation, the cantons, the municipalities and the corresponding public enterprises, including public maintenance work.

² Ohne private Unterhaltsarbeiten.
Excluding private maintenance work.

K2 Wohnbautätigkeit Housing construction

Erhebung des BFS am Jahresende / Survey conducted by the SFSO at year-end

Jahr Year	Neu erstellte Wohnungen (während des Jahres) New apartments completed (during the year)		Im Bau befindliche Wohnungen (am 31.12.) Apartments under construction (as of 31 December)		Baubewilligung am 31.12. erteilt, aber mit Bau noch nicht begonnen New apartments authorised as of 31 December, but construction not yet started		
	Anzahl Number	% ¹	Anzahl Number	% ¹	Anzahl Number	% ¹	
	1		2	3	4	5	6

Alle Gemeinden / All municipalities

1999	33 108	-1.9	38 741	-2.9	26 427	-9.2
2000	32 214	-2.7	39 025	0.7	27 909	5.6
2001	28 873	-10.4	40 643	4.1	25 190	-9.7
2002	28 644	-0.8	39 157	-3.7	26 715	6.1
2003	32 096	12.1	45 048	15.0	29 023	8.6
2004	36 935	15.1	52 652	16.9	30 923	6.5
2005	37 958	2.8	57 340	8.9	31 928	3.3
2006	41 989	10.6	60 232	5.0	35 416	10.9
2007	42 915	2.2	61 314	1.8	33 545	-5.3
2008

Vierteljährliche Erhebung des BFS / Quarterly survey of the SFSO

Jahr Quartal Year Quarter	Neu erstellte Wohnungen (im Quartal) New apartments completed (during the quarter)		Im Bau befindliche Wohnungen (am Quartalsende) Apartments under construction (at the end of the quarter)		Baubewilligte Wohnungen (im Quartal) New apartments authorised (during the quarter)		
	Anzahl Number	% ¹	Anzahl Number	% ¹	Anzahl Number	% ¹	
	1		2	3	4	5	6

Alle Gemeinden² / All municipalities²

1999	32 453	-1.8	140 629	-0.9	37 672	5.7
2000	32 513	0.2	142 595	1.4	38 006	0.9
2001	32 058	-1.4	144 254	1.2	35 378	-6.9
2002	31 302	-2.4	145 603	0.9	36 940	4.4
2003	32 873	5.0	164 876	13.2	41 256	11.7
2004	36 667	11.5	186 873	13.3	47 215	14.4
2005	38 203	4.2	207 945	11.3	50 282	6.5
2006	41 534	8.7	231 621	11.4	49 301	-2.0
2007	43 655	5.1	242 146	4.5	47 530	-3.6
2008	41 161	-5.7	235 610	-2.7	51 686	8.7
2007 II	10 232	3.7	62 230	6.0	12 451	-4.1
2007 III	10 938	3.6	62 707	5.7	12 047	-7.5
2007 IV	13 359	0.4	58 213	1.7	10 421	-10.3
2008 I	8 807	-3.5	58 030	-1.6	13 180	4.5
2008 II	10 544	3.0	59 188	-4.9	12 938	3.9
2008 III	10 556	-3.5	60 270	-3.9	14 154	17.5
2008 IV	11 254	-15.8	58 122	-0.2	11 414	9.5
2009 I	7 765	-11.8	61 223	5.5	13 250	0.5
2009 II	9 521	-9.7	63 024	6.5	12 954	0.1

Gemeinden mit über 5 000 Einwohnern / Municipalities with more than 5,000 inhabitants

1999	16 215	3.4	83 188	5.7	17 607	6.2
2000	16 359	0.9	82 205	-1.2	17 954	2.0
2001	15 639	-4.4	83 554	1.6	18 674	4.0
2002	15 438	-1.3	86 065	3.0	18 815	0.8
2003	16 247	5.2	98 263	14.2	21 554	14.6
2004	20 510	26.2	115 184	17.2	25 846	19.9
2005	21 094	2.8	131 673	14.3	26 385	2.1
2006	23 139	9.7	139 854	6.2	25 901	-1.8
2007	24 189	4.5	156 394	11.8	26 097	0.8
2008	22 413	-7.3	151 750	-3.0	29 362	12.5
2007 II	5 619	4.2	38 056	8.7	6 751	-2.5
2007 III	6 223	4.4	38 193	7.9	6 655	-0.3
2007 IV	7 317	3.2	35 972	3.5	6 232	-0.7
2008 I	4 588	-8.8	37 426	-15.3	7 410	14.7
2008 II	5 940	5.7	38 436	1.0	7 171	6.2
2008 III	6 032	-3.1	38 161	-0.1	7 976	19.8
2008 IV	5 853	-20.0	37 727	4.9	6 805	9.2
2009 I	4 565	-0.5	39 940	6.7	7 049	-4.9
2009 II	5 783	-2.6	40 338	4.9	6 776	-5.5

¹ Veränderung gegenüber dem Vorjahr.
Change from previous year.

² Hochrechnung.
Extrapolation.

L1 Detailhandelsumsätze Retail sales

Veränderung gegenüber dem Vorjahr / Change from the previous year

In Prozent / In percent

Jahr Monat Year Month	Verkaufstagsbereinigte Umsätze Sales, adjusted for selling days				Unbereinigte Umsätze Unadjusted sales			
	Total ¹ (Alle Warengruppen)		Total (Ohne Motorfahrzeuge, Treib- und Brennstoffe)		Total ¹ (Alle Warengruppen)		Total (Ohne Motorfahrzeuge, Treib- und Brennstoffe)	
	(All commodities)		(Without motor vehicles, fuel and heating oil)		(All commodities)		(Without motor vehicles, fuel and heating oil)	
	nominal	real	nominal	real	nominal	real	nominal	real
	1	2	3	4	5	6	7	8
1999	1.0	0.4	.	.	1.8	1.2	.	.
2000	2.9	0.3	.	.	2.0	-0.6	.	.
2001	2.5	2.8	2.2	2.1	2.2	2.6	1.9	1.8
2002	-0.4	0.1	-0.2	-0.5	-0.3	0.1	-0.2	-0.4
2003	-0.5	-1.0	-0.2	-0.3	-0.4	-0.9	-0.1	-0.2
2004	1.1	0.4	0.5	0.7	2.1	1.4	1.5	1.7
2005	.	.	1.5	1.9	.	.	1.3	1.7
2006	.	.	2.5	2.9	.	.	1.6	1.9
2007	.	.	3.4	3.8	.	.	3.6	4.0
2008	.	.	3.9	2.5	.	.	4.3	2.9
2008 07	.	.	3.7	2.3	.	.	7.6	6.2
2008 08	.	.	5.3	4.0	.	.	1.3	—
2008 09	.	.	4.0	2.4	.	.	8.2	6.4
2008 10	.	.	4.3	2.9	.	.	4.3	2.9
2008 11	.	.	3.4	2.5	.	.	-0.5	-1.4
2008 12	.	.	0.3	-0.5	.	.	4.5	3.6
2009 01	.	.	1.9	1.2	.	.	1.9	1.2
2009 02	.	.	1.0	0.2	.	.	-3.1	-3.8
2009 03	.	.	-6.2	-6.6	.	.	1.7	1.2
2009 04	.	.	10.0	9.6	.	.	1.5	1.2
2009 05	.	.	-1.4	-1.4	.	.	-1.4	-1.4
2009 06	.	.	0.8	0.9	.	.	0.8	0.9
2009 07	.	.	1.1	1.0	.	.	1.1	1.0

¹ Die Berechnung und Publikation der prozentualen Veränderung für das *Total (Alle Warengruppen)* wird vom Bundesamt für Statistik (BfS) per Ende März 2005 eingestellt.
As of March 2005, the Swiss Federal Statistical Office (SFSO) will no longer calculate or publish the percentage changes for "*Total (all commodities)*".

L2 Fremdenverkehr in der Schweiz^{1,2} Tourism in Switzerland^{1,2}

Jahr Monat	Geöffnete Betriebe Open establishments	Verfügbare Gastbetten Available bed-places	1 000 Ankünfte 1,000 arrivals		Total (3 + 4)
			Gäste aus der Schweiz Guests from Switzerland	Gäste aus dem Ausland Guests from abroad	
Year Month					
	1	2	3	4	5
1999	5 335	224 288	5 740	7 167	12 907
2000	5 234	223 905	6 059	7 835	13 894
2001	5 197	224 582	6 226	7 468	13 694
2002	5 144	222 729	6 259	6 879	13 139
2003	5 096	224 708	6 258	6 541	12 799
2004
2005	.	.	6 574	7 229	13 803
2006	.	.	6 948	7 863	14 811
2007	.	.	7 185	8 448	15 633
2008	.	.	7 389	8 608	15 997
2008 07	.	.	810	1 049	1 858
2008 08	.	.	837	1 036	1 873
2008 09	.	.	786	814	1 600
2008 10	.	.	658	617	1 275
2008 11	.	.	441	426	867
2008 12	.	.	483	537	1 020
2009 01	.	.	524	535	1 059
2009 02	.	.	517	569	1 086
2009 03	.	.	562	634	1 196
2009 04	.	.	465	576	1 041
2009 05	.	.	546	668	1 215
2009 06	.	.	634	807	1 442
2009 07	.	.	805	1 016	1 821

Jahr Monat	1 000 Logiernächte 1,000 overnight stays		Gäste aus dem Ausland Guests from abroad							Total (6 + 7)	Betten- besetzung in % ³ Bed occupancy rate in % ³
	Gäste aus der Schweiz Guests from Switzerland	davon / of which	Vereinigte Staaten United States	Japan	EU15	davon / of which					
Year Month				Japan	EU15	Deutsch- land	Frankreich	Italien	Vereinigtes Königreich		
	6	7	8	9	10	Germany	France	Italy	United Kingdom	15	16
1999	14 419	18 778	1 873	850	13 151	6 481	1 107	947	1 754	33 197	41
2000	14 862	20 158	2 174	970	13 876	6 652	1 238	961	1 931	35 020	43
2001	15 176	19 502	1 878	829	13 642	6 477	1 246	952	1 984	34 678	42
2002	15 015	17 979	1 588	691	12 507	5 725	1 169	936	1 867	32 993	41
2003	14 933	17 153	1 398	559	12 136	5 461	1 151	962	1 814	32 086	39
2004
2005	14 622	18 321	1 494	585	12 817	5 564	1 226	1 011	2 025	32 944	.
2006	15 204	19 644	1 659	595	13 495	5 757	1 270	1 057	2 202	34 848	.
2007	15 447	20 918	1 665	555	14 325	6 082	1 367	1 134	2 276	36 365	.
2008	15 825	21 508	1 518	494	14 923	6 313	1 439	1 158	2 282	37 334	.
2008 07	1 782	2 498	206	123	1 633	662	148	106	242	4 280	.
2008 08	1 712	2 582	150	76	1 800	729	181	186	239	4 294	.
2008 09	1 563	1 851	164	47	1 269	623	105	74	193	3 414	.
2008 10	1 351	1 347	118	31	867	416	96	69	102	2 698	.
2008 11	801	901	73	16	567	229	75	62	70	1 702	.
2008 12	1 040	1 479	75	15	1 103	445	105	107	161	2 519	.
2009 01	1 267	1 617	76	16	1 171	520	103	96	174	2 885	.
2009 02	1 397	1 793	72	14	1 442	517	170	90	230	3 189	.
2009 03	1 317	1 779	96	21	1 326	582	135	99	191	3 096	.
2009 04	996	1 437	84	17	1 037	472	95	75	142	2 432	.
2009 05	1 034	1 402	121	28	878	408	93	70	110	2 436	.
2009 06	1 221	1 800	182	66	1 147	523	105	77	166	3 020	.
2009 07	1 730	2 335	189	109	1 524	613	150	109	196	4 065	.

¹ Fremdenverkehr in Hotels, Motels, Pensionen, Sanatorien und Kuranstalten. Für 2004 sind keine Angaben verfügbar. Ab 2005 werden nur noch Ankünfte und Logiernächte publiziert.
Tourism in hotels, motels, guesthouses, sanatoriums and spas. No data available for 2004. As of 2005, only arrivals and overnight stays will be published.

² 2009: provisorische Werte.
2009: provisional data.

³ In Prozent der verfügbaren Gastbetten.
In percent of total bed-places available.

L3 Konsumentenstimmung¹ Consumer sentiment¹

Umfrage des seco / Survey conducted by seco

Quartal	Vergangene Wirtschafts- entwicklung	Erwartete Wirtschafts- entwicklung	Vergangene Preis- entwicklung	Erwartete Preis- entwicklung	Sicherheit der Arbeits- plätze	Vergangene finanzielle Lage	Erwartete finanzielle Lage	Sparen/ Verschulden	Zeitpunkt für grössere Anschaf- fungen	Index der Konsu- menten- stimmung ²
Quarter	Economic develop- ment in the past	Expected economic development	Price devel- opment in the past	Expected price devel- opment	Job security	Financial situation in the past	Expected financial situation	Saving/ borrowing	Favourable moment for large purchases	Index of consumer sentiment ²
	1	2	3	4	5	6	7	8	9	10
1999 IV	23	30	42	50	-36	-7	9	47	-3	8
2000 I	34	37	57	58	-37	4	16	49	5	18
2000 II	42	39	58	55	-31	—	14	49	-4	19
2000 III	55	45	78	68	5	-2	11	42	-7	21
2000 IV	52	31	80	76	16	—	11	36	-18	21
2001 I	48	29	77	71	20	10	18	50	-15	25
2001 II	38	12	73	68	1	5	19	48	-10	21
2001 III	24	10	87	73	-3	—	11	47	-14	12
2001 IV	-51	-60	58	68	-71	-1	3	46	-23	-17
2002 I	-50	-4	71	57	-76	2	14	53	-14	-11
2002 II	-34	5	80	61	-65	-2	8	47	-16	-9
2002 III	-48	-12	79	67	-75	-13	6	40	-22	-18
2002 IV	-101	-35	70	59	-112	-17	3	38	-31	-39
2003 I	-81	-23	60	51	-114	-2	8	44	-22	-25
2003 II	-99	-28	58	49	-118	-12	3	38	-26	-36
2003 III	-90	-16	54	39	-124	-19	2	48	-20	-35
2003 IV	-64	-4	75	67	-119	-18	-1	38	-22	-28
2004 I	-56	21	77	58	-110	-16	6	39	-20	-22
2004 II	-26	24	63	49	-97	-19	5	37	-14	-13
2004 III	-20	15	80	60	-91	-20	2	32	-28	-12
2004 IV	-31	-4	77	68	-97	-11	4	45	-28	-13
2005 I	-28	5	63	42	-100	-9	8	47	-19	-10
2005 II	-24	2	51	30	-100	-9	5	43	-22	-9
2005 III	-35	-12	60	48	-105	-12	2	39	-18	-15
2005 IV	-33	-12	62	51	-100	-14	3	47	-20	-15
2006 I	—	25	52	40	-88	-2	7	48	-11	2
2006 II	15	19	52	44	-72	-2	7	41	-12	7
2006 III	34	25	63	51	-47	-7	10	40	-15	12
2006 IV	41	19	58	55	-45	-8	5	40	-10	13
2007 I	44	26	52	41	-39	—	8	42	-7	17
2007 II	48	31	51	43	-27	1	11	44	-14	20
2007 III	44	22	62	57	-29	-4	5	35	-17	15
2007 IV	36	12	78	84	-13	-3	12	46	-15	15
2008 I	31	-9	92	85	-15	4	7	47	-6	14
2008 II	2	-19	96	80	-27	-4	7	50	-5	2
2008 III	-25	-45	119	101	-21	-18	-9	43	-23	-17
2008 IV	-57	-61	110	75	-61	-15	-9	37	-25	-27
2009 I	-64	-57	35	-7	-99	-7	3	40	-2	-23
2009 II	-96	-64	30	7	-127	-11	-6	36	-2	-38
2009 III	-100	-33	39	26	-125	-16	-9	37	—	-42

¹ Die Werte sind Saldi aus der Differenz zwischen positiven und negativen Antworten. Art der Erhebung und Erhebungsgrundlagen siehe *Die Volkswirtschaft*, Heft 3, 1980, S. 174 ff.

The data shown are balances obtained from the difference between positive and negative answers. For survey methodology, cf. *Die Volkswirtschaft*, no. 3, 1980, pp. 174 ff.

² Durchschnitt aus den Indizes in den Kolonnen 1, 6 und 7.
Average of the indices in columns 1, 6 and 7.

M1 Auftragseingang und Umsatz in der Maschinen-, Elektro- und Metallindustrie New orders and turnover in the mechanical and electrical engineering industries

Swissmem-Indizes¹ / Swissmem indices¹

I. Quartal 2001 = 100 / Q1 2001 = 100

Jahresmittel Quartal Annual average Quarter	Auftragseingang New orders			Umsatz Turnover			Exportquote in % Share of export orders in %
	Total	davon / of which		Total	davon / of which		
		Ausland	Inland		Ausland	Inland	
		Orders from abroad	Domestic orders		Orders from abroad	Domestic orders	
	1	2	3	4	5	6	7
1999	85.6	86.6	80.5	101.5	99.0	102.2	77.6
2000	98.3	98.9	95.5	112.7	110.7	110.4	75.7
2001	90.5	94.1	81.8	100.9	100.1	103.3	75.2
2002	81.3	84.9	72.6	89.1	87.3	94.7	74.0
2003	83.6	88.2	72.3	85.7	84.0	91.0	74.9
2004	89.5	98.4	67.3	90.7	89.4	94.9	78.3
2005	93.5	102.1	71.7	93.4	93.2	94.0	78.8
2006	112.3	124.6	79.1	103.6	105.2	98.2	81.1
2007	137.3	151.1	99.5	118.0	119.5	112.7	80.5
2008	113.8	121.8	92.0	124.8	126.2	119.8	78.3
2007 II	147.2	166.7	93.8	118.9	121.1	111.0	82.9
2007 III	132.6	146.0	96.1	118.7	120.3	113.0	80.4
2007 IV	132.5	146.5	94.6	126.5	128.0	121.5	80.8
2008 I	130.8	142.0	99.9	119.3	120.8	114.0	79.7
2008 II	127.0	135.7	102.9	131.3	131.2	131.6	78.5
2008 III	105.8	112.6	87.3	126.4	129.7	115.1	77.7
2008 IV	91.7	96.9	77.7	122.1	123.1	118.6	77.1
2009 I	76.1	80.1	65.4	101.3	102.3	97.9	76.8
2009 II	93.2	96.6	83.9	101.5	100.4	105.5	76.3

¹ Bis 4. Quartal 2000 180 meldende Firmen; ab 1. Quartal 2001 290 meldende Firmen.
Number of reporting companies: 180 until Q4 2000, 290 since Q1 2001.

M2 Auftragseingang, Auftragsbestand, Produktion und Umsatz in der Industrie New orders, orders on hand, output and turnover in manufacturing

BFS-Indizes / SFSO indices

Jahresdurchschnitt 1995 = 100 / Annual average 1995 = 100

Jahresmittel Quartal Annual average Quarter	Auftragseingang ¹ New orders ¹		Auftragsbestand ¹ Orders on hand ¹		Industrieproduktion ² Industrial output ²		Fertigwarenlager ¹ Finished goods stocks ¹		Umsatz ³ Turnover ³	
	Index	% ⁴	Index	% ⁴	Index	% ⁴	Index	% ⁴	Index	% ⁴
		1	2	3	4	5	6	7	8	9
1999	111	4	101	-4	113	3	93	-1	107	3
2000	122	10	107	6	123	9	96	4	117	9
2001	118	-3	112	4	122	-1	102	6	118	1
2002	116	-1	108	-4	115	-5	99	-3	114	-3
2003	116	0	104	-3	116	0	97	-2	114	0
2004	125	7	104	0	121	4	97	1	121	6
2005	131	5	108	4	125	3	100	2	126	4
2006	146	12	119	10	135	8	101	1	138	10
2007	164	12	145	21	149	10	105	4	154	11
2008	165	1	157	8	151	1	115	10	161	5
2007 II	168.0	13.7	145.5	23.8	148.7	10.6	104.9	1.9	153.8	12.3
2007 III	162.2	15.4	151.8	26.2	148.9	11.3	103.3	3.2	154.8	13.2
2007 IV	169.5	9.3	149.6	17.1	159.2	9.8	106.1	8.2	164.8	10.1
2008 I	164.9	6.1	155.2	18.2	143.6	4.2	111.1	6.5	153.2	6.8
2008 II	176.9	5.3	161.9	11.3	158.6	6.7	116.0	10.6	169.1	9.9
2008 III	166.5	2.7	165.2	8.8	150.1	0.8	118.8	15.0	162.1	4.7
2008 IV	150.9	-11.0	144.9	-3.1	150.0	-5.8	114.6	8.0	161.1	-2.2
2009 I	135.3	-18.0	134.9	-13.1	128.4	-10.6	113.0	1.7	137.9	-10.0
2009 II	145.8	-17.6	134.9	-16.7	135.0	-14.9	111.6	-3.8	145.7	-13.8

¹ Ab 1996 ohne Chemie.

As of 1996, excluding chemical industry.

² Ab 1996 um Anzahl Arbeitstage bereinigt.

As of 1996, adjusted for the number of working days.

³ Inklusive Chemie.

Including chemical industry.

⁴ Veränderung gegenüber dem Vorjahr.

Change from previous year.

M3 Industrielle Produktion Industrial production

BFS-Indizes / SFSO indices

Jahresdurchschnitt 1995 = 100 / Annual average 1995 = 100

Jahresmittel ¹ Quartal	Nahrungsmittel, Getränke, Tabak	Textilien und Bekleidung	Lederwaren, Schuhe	Be- und Verarbeitung von Holz	Papier-, Verlags- und Druckge- werbe	Chemische Industrie	Gummi- und Kunststoffwaren	Sonstige Produkte aus nicht- metallischen Mineralien
Annual average ¹ Quarter	Food products, beverages, tobacco	Textiles and clothing	Leather products, footwear	Woodworking and processing	Paper products, publishing and printing	Chemical industry	Rubber and plastic products	Other non-metallic mineral products
	1	2	3	4	5	6	7	8
1999	95	87	63	107	115	152	110	105
2000	94	85	66	112	129	163	115	128
2001	90	75	67	107	119	172	117	154
2002	91	69	57	108	107	182	113	142
2003	90	66	55	108	103	197	116	149
2004	91	71	58	115	102	206	123	182
2005	92	72	58	115	101	224	122	198
2006	97	76	59	123	100	246	132	205
2007	102	92	61	126	104	283	142	206
2008	106	82	62	125	101	280	144	204
2007 II	98.7	87.6	57.9	128.2	103.9	285.5	147.1	223.5
2007 III	99.6	107.9	65.7	122.4	96.2	297.8	141.1	215.3
2007 IV	111.8	87.9	60.3	140.0	114.6	281.6	140.9	214.8
2008 I	102.3	81.6	60.4	107.9	98.3	281.1	142.5	172.9
2008 II	106.0	90.8	63.1	128.7	104.3	303.4	156.3	228.2
2008 III	103.5	80.1	65.5	124.9	94.7	283.0	147.1	213.9
2008 IV	111.6	77.1	57.7	138.2	107.3	251.7	128.5	201.0
2009 I	100.8	70.6	47.5	100.0	89.9	279.6	110.4	145.0
2009 II	101.5	67.4	38.4	117.7	89.9	279.0	119.2	198.2

Jahresmittel ¹ Quartal	Metall- bearbeitung und -verarbeitung	Maschinen- bau	Elektrische Geräte und Einrichtun- gen, Fein- mechanik, Optik	Fahrzeugbau	Sonstiges verarbeiten- des Gewerbe	Total ² (1 bis 13) (1 to 13)	Energie- und Wasserver- sorgung	Total ³ (14 + 16)		
Annual average ¹ Quarter	Manufacture and process- ing of metals, manufacture of metal products	Machinery and equipment	Electrical and elec- tronic equip- ment, precision machinery, optical equipment	Motor vehicles	Manufact- uring N.E.C.	season- bereinigt Seasonally adjusted	Energy and water supply	season- bereinigt Seasonally adjusted		
	9	10	11	12	13	14	15	16	17	18
1999	110	106	114	83	106	113	.	108	112	.
2000	124	123	125	97	111	123	.	108	122	.
2001	129	121	114	96	108	122	.	112	121	.
2002	116	108	104	89	101	115	.	108	115	.
2003	115	102	104	85	95	116	.	110	115	.
2004	116	109	107	89	96	121	.	109	120	.
2005	116	107	114	80	99	125	.	107	123	.
2006	121	118	132	94	103	135	.	109	133	.
2007	127	132	152	104	114	149	.	111	145	.
2008	125	136	163	108	113	151	.	113	147	.
2007 II	128.4	131.1	152.1	104.6	113.5	148.7	146.5	105.1	144.7	143.4
2007 III	126.6	130.2	147.6	108.0	110.1	148.9	150.3	105.9	145.0	146.8
2007 IV	135.2	146.6	172.8	111.2	129.8	159.2	153.0	121.6	155.6	149.3
2008 I	120.8	132.6	144.2	95.3	112.8	143.6	150.7	118.8	140.9	146.8
2008 II	130.4	144.6	166.7	108.1	119.4	158.6	156.0	108.4	154.0	152.2
2008 III	123.6	134.1	163.5	110.5	109.5	150.1	151.2	108.4	146.2	147.7
2008 IV	123.8	134.4	179.2	117.7	110.0	150.0	144.1	117.4	146.8	140.8
2009 I	97.8	102.3	128.0	84.6	93.1	128.4	135.4	124.3	127.6	133.7
2009 II	106.4	105.6	140.1	98.5	93.2	135.0	132.7	107.5	132.5	130.8

¹ Ab 1996 um Anzahl Arbeitstage bereinigt.
As of 1996, adjusted for the number of working days.

² Total verarbeitendes Gewerbe und Industrie; ohne Energie- und Wasserversorgung sowie ohne Baugewerbe.
Total manufacturing and industry, excluding energy and water supply, and construction.

³ Total sekundärer Sektor, inklusive Energie- und Wasserversorgung, ohne Baugewerbe.
Total secondary sector, including energy and water supply, excluding construction.

N11 Beschäftigung nach Wirtschaftsklassen / Employment by economic activity

Voll- und Teilzeitbeschäftigte / Full and part-time jobs

In 1 000 / In thousands

Jahresmittel Quartal	Sektor 2 und Sektor 3	Sektor 2 Secondary sector			Sektor 3 Tertiary sector			
		Secondary and tertiary sectors	Total	davon / of which		Total	davon / of which	
				Verarbeitendes Gewerbe; Industrie	Baugewerbe		Handel; Reparatur von Automobilen, Gebrauchsgütern	Gastgewerbe
Annual average Quarter	Total	Manufacturing; industry	Construction	Trade; repair of motor vehicles/ personal and household goods	Hotels and restaurants			
	1	2	3	4	5	6	7	

Voll- und Teilzeitbeschäftigte / Full and part-time jobs

1999	3 511	998	690	278	2 513	597	234
2000	3 597	1 007	697	281	2 590	593	237
2001	3 655	1 020	707	285	2 634	592	235
2002	3 667	1 004	691	286	2 663	594	229
2003	3 654	986	670	287	2 668	593	222
2004	3 673	979	663	287	2 694	596	222
2005	3 687	985	665	291	2 702	589	220
2006	3 744	1 003	679	295	2 741	588	221
2007	3 851	1 033	699	303	2 818	602	226
2008	3 951	1 056	719	307	2 895	612	235
2008 II	3 959	1 059	720	309	2 900	609	238
2008 III	3 956	1 067	725	312	2 888	611	235
2008 IV	3 963	1 051	718	302	2 912	617	234
2009 I	3 957	1 041	711	300	2 916	611	231
2009 II	3 945	1 038	700	307	2 907	604	230

Vollzeitbeschäftigte / Full-time jobs

1999	2 553	889	608	253	1 664	417	166
2000	2 586	895	613	255	1 690	413	166
2001	2 636	907	620	261	1 729	417	166
2002	2 624	891	604	261	1 733	414	164
2003	2 579	871	583	262	1 707	412	154
2004	2 565	860	574	259	1 706	411	151
2005	2 563	863	575	262	1 701	407	146
2006	2 586	877	585	266	1 709	403	145
2007	2 650	903	603	273	1 747	412	148
2008	2 719	925	621	277	1 794	422	153
2008 II	2 710	925	620	278	1 785	417	152
2008 III	2 748	941	631	283	1 808	427	153
2008 IV	2 730	921	621	272	1 809	426	154
2009 I	2 713	911	613	271	1 801	420	153
2009 II	2 701	908	604	277	1 793	416	149

Teilzeitbeschäftigte / Part-time jobs

1999	958	109	81	24	850	179	68
2000	1 011	112	83	26	899	180	71
2001	1 018	113	86	24	905	175	69
2002	1 043	114	86	25	929	180	66
2003	1 075	115	87	24	960	180	67
2004	1 108	120	89	28	988	185	71
2005	1 124	122	91	28	1 001	182	74
2006	1 158	126	94	29	1 032	185	77
2007	1 201	129	96	30	1 071	190	77
2008	1 232	131	97	30	1 101	190	82
2008 II	1 250	134	99	31	1 116	192	86
2008 III	1 207	127	94	29	1 080	184	82
2008 IV	1 234	130	97	30	1 103	191	81
2009 I	1 245	130	97	30	1 115	191	78
2009 II	1 244	130	97	29	1 114	188	80

In Vollzeitäquivalenten / Full-time job equivalents

1999	3 001	943	650	264	2 058	500	192
2000	3 061	951	656	267	2 110	497	193
2001	3 121	964	665	271	2 157	500	193
2002	3 124	948	649	272	2 175	500	190
2003	3 096	929	628	273	2 166	498	183
2004	3 097	920	620	272	2 177	497	181
2005	3 104	924	621	275	2 180	491	177
2006	3 146	940	633	279	2 206	489	177
2007	3 233	968	652	287	2 266	501	181
2008	3 325	991	672	291	2 334	511	187
2008 II	3 317	992	671	292	2 325	507	188
2008 III	3 352	1 006	680	297	2 346	515	188
2008 IV	3 342	987	672	287	2 354	517	188
2009 I	3 329	978	664	285	2 352	511	186
2009 II	3 320	975	654	291	2 345	505	183

Jahresmittel Quartal	Verkehr, Nachrichten- übermittlung	Kreditgewerbe	Versicherungs- gewerbe	Immobilien, Vermietung, Informatik, F&E	Unterrichts- wesen	Gesundheits- und Sozialwesen	Erbringung von sonstigen öffentlichen und persönlichen Dienstleistungen	Öffentliche Verwaltung; Landesverteidi- gung, Sozialver- sicherung
Annual average Quarter	Transport, communications	Financial intermediation	Insurance	Real estate, renting, com- puter and related activities, R&D	Education	Health and social work	Other community and personal service activities	Public administration; national defence, social security
	8	9	10	11	12	13	14	15
1999	246	116	61	370	215	379	144	140
2000	258	120	59	400	220	397	146	147
2001	261	124	57	427	225	398	146	147
2002	256	129	56	438	235	405	146	150
2003	251	125	55	436	242	420	148	154
2004	252	123	55	440	241	430	153	158
2005	250	120	53	446	242	439	157	162
2006	250	123	52	464	244	446	161	166
2007	253	130	52	485	247	456	166	172
2008	257	132	52	509	253	475	170	171
2008 II	256	132	52	512	253	474	171	172
2008 III	256	132	52	511	247	475	168	171
2008 IV	259	132	52	511	256	482	170	170
2009 I	259	132	52	515	259	485	169	172
2009 II	254	131	52	515	257	488	172	174
1999	192	97	51	257	94	185	88	108
2000	197	99	48	277	92	188	88	111
2001	197	103	47	296	96	188	89	113
2002	191	107	46	299	100	189	89	114
2003	188	103	45	292	101	189	89	116
2004	187	101	45	292	101	192	90	118
2005	185	100	43	298	99	194	91	119
2006	183	102	42	308	97	197	92	120
2007	183	108	42	319	97	200	92	123
2008	186	109	42	335	99	208	95	122
2008 II	184	109	42	335	99	207	95	122
2008 III	185	109	42	340	99	210	96	122
2008 IV	187	109	42	337	100	213	96	122
2009 I	187	108	42	337	100	213	95	122
2009 II	184	108	42	338	99	214	97	123
1999	54	19	10	113	121	194	55	32
2000	62	20	11	123	127	208	58	36
2001	64	21	11	131	128	211	57	35
2002	65	22	10	138	135	216	56	36
2003	63	22	10	144	140	230	59	38
2004	65	21	10	148	140	237	62	40
2005	64	20	10	148	143	245	66	43
2006	67	21	10	156	147	249	70	45
2007	70	22	10	166	150	256	74	50
2008	71	23	10	174	153	266	75	49
2008 II	72	23	10	177	154	268	77	51
2008 III	70	22	10	171	147	265	72	49
2008 IV	72	23	10	174	155	270	73	48
2009 I	72	24	10	178	159	272	74	50
2009 II	70	23	10	177	158	274	75	51
1999	218	107	56	302	152	285	112	125
2000	225	110	54	326	154	297	113	129
2001	226	114	52	349	159	299	114	131
2002	220	118	52	355	166	303	115	134
2003	216	114	50	350	170	311	115	137
2004	216	113	50	353	171	317	119	140
2005	214	110	49	359	170	325	121	142
2006	213	113	48	373	171	331	124	145
2007	215	119	48	388	172	340	126	150
2008	219	121	47	409	178	356	129	149
2008 II	217	121	47	409	177	353	130	149
2008 III	220	121	48	414	176	359	130	149
2008 IV	222	121	47	411	181	363	130	148
2009 I	222	121	47	412	182	364	129	150
2009 II	219	120	47	414	181	366	131	151

N12 Erwerbstätige nach Geschlecht^{1,2} Persons in employment by gender^{1,2}

In 1 000 / In thousands

Jahresmittel Quartal Annual average Quarter	Alle Sektoren All sectors			Sektor 1 Primary sector			
	Total (2 + 3)	Frauen Women	Männer Men	Total (5 + 6)	Frauen Women	Männer Men	
	1	2	3	4	5	6	
1999		4 038	1 759	2 280	193	65	127
2000		4 080	1 779	2 301	184	65	119
2001		4 146	1 818	2 328	175	59	115
2002		4 171	1 850	2 321	173	60	113
2003		4 156	1 848	2 307	169	58	111
2004		4 169	1 854	2 315	159	52	106
2005		4 201	1 870	2 331	160	52	108
2006		4 304	1 919	2 385	162	52	111
2007		4 413	1 966	2 447	172	54	118
2008		4 495	2 023	2 472	178	55	123
2007 II		4 399	1 952	2 447	174	55	120
2007 III		4 439	1 977	2 462	176	55	121
2007 IV		4 457	2 000	2 457	173	54	119
2008 I		4 472	2 011	2 461	174	54	120
2008 II		4 506	2 031	2 475	182	57	125
2008 III		4 499	2 012	2 487	181	56	124
2008 IV		4 505	2 038	2 467	176	55	121
2009 I		4 500	2 039	2 461	175	55	121
2009 II		4 493	2 033	2 460	181	57	125

N2 Betriebsübliche wöchentliche Arbeitszeit Regular weekly working hours in companies

Anzahl Stunden pro Woche / Number of hours per week

Jahr Year	Sektor 2 und Sektor 3 Secondary and tertiary sectors		Sektor 2 Secondary sector		
	Total		Total	davon / of which	
				Verarbeitendes Gewerbe; Industrie Manufacturing; industry	Baugewerbe Construction
	1	2	3	4	
1999		41.8	41.6	41.3	42.1
2000		41.8	41.5	41.3	42.0
2001		41.7	41.5	41.2	42.0
2002		41.7	41.4	41.2	41.9
2003		41.7	41.4	41.2	41.8
2004		41.6	41.3	41.2	41.7
2005		41.6	41.3	41.2	41.7
2006		41.6	41.4	41.2	41.7
2007		41.6	41.4	41.2	41.7
2008		41.6	41.3	41.2	41.6

Jahresmittel Quartal	Sektor 2 Secondary sector			Sektor 3 Tertiary sector			
	Annual average Quarter	Total (8 + 9)	Frauen Women	Männer Men	Total (11 + 12)	Frauen Women	Männer Men
		7	8	9	10	11	12
1999		1 024	230	793	2 822	1 463	1 359
2000		1 046	231	816	2 849	1 483	1 366
2001		1 058	237	821	2 914	1 522	1 392
2002		1 032	233	799	2 965	1 557	1 409
2003		988	223	765	2 998	1 567	1 431
2004		985	223	762	3 025	1 578	1 447
2005		995	222	773	3 046	1 596	1 449
2006		1 023	228	794	3 119	1 639	1 480
2007		1 046	229	816	3 195	1 683	1 512
2008		1 049	238	811	3 269	1 730	1 539
2007 II		1 047	227	820	3 178	1 670	1 507
2007 III		1 057	231	825	3 207	1 691	1 516
2007 IV		1 046	233	813	3 238	1 713	1 526
2008 I		1 044	237	807	3 254	1 720	1 534
2008 II		1 050	240	810	3 274	1 734	1 540
2008 III		1 059	237	821	3 260	1 718	1 541
2008 IV		1 042	238	805	3 287	1 745	1 542
2009 I		1 033	236	797	3 292	1 749	1 543
2009 II		1 029	232	797	3 282	1 744	1 538

¹ Gemäss Definition des Internationalen Arbeitsamts gilt als erwerbstätig, wer eine Stunde oder mehr pro Woche arbeitet.

According to the definition of the International Labour Organization, persons working one hour or more per week are considered to be employed.

² Die Erwerbstätigenstatistik-Ergebnisse wurden in Folge der Anpassung der statistischen Quellen rückwirkend bis zum 3. Quartal 2001 revidiert (Mai 2005).
Following the adjustment of the statistical sources (May 2005), the results of the statistics of the economically active population were revised retroactively to the third quarter of 2001.

Jahr	Sektor 3 Tertiary sector						
	Year	Total	davon / of which				
		5	6	7	8	9	10
			Handel, Reparatur; Gastgewerbe	Verkehr, Nachrichten- übermittlung	Kredit- und Ver- sicherungsgewerbe, Immobilien, Ver- mietung, Informatik, F&E	Unterrichts-, Gesund- heits- und Sozial- wesen, sonstige öffentliche und persönliche Dienst- leistungen	Öffentliche Verwaltung; Landesverteidigung, Sozialversicherung
			Trade, repair; hotels and restaurants	Transport, communications	Financial intermediation, insurance, real estate, renting, computer and related activities, R&D	Education; health and social work; other community and personal service activities	Public administration; national defence, social security
1999		41.9	42.2	42.2	41.7	41.7	41.7
2000		41.9	42.1	42.2	41.7	41.7	41.6
2001		41.8	42.1	41.9	41.7	41.6	41.6
2002		41.8	42.0	42.0	41.6	41.6	41.6
2003		41.8	42.0	42.0	41.7	41.6	41.6
2004		41.7	42.0	42.0	41.7	41.5	41.6
2005		41.7	41.9	42.1	41.7	41.5	41.5
2006		41.7	41.9	42.1	41.6	41.5	41.3
2007		41.7	41.9	42.2	41.6	41.5	41.4
2008		41.7	41.9	42.2	41.5	41.5	41.4

N3 Arbeitsmarkt Labour market

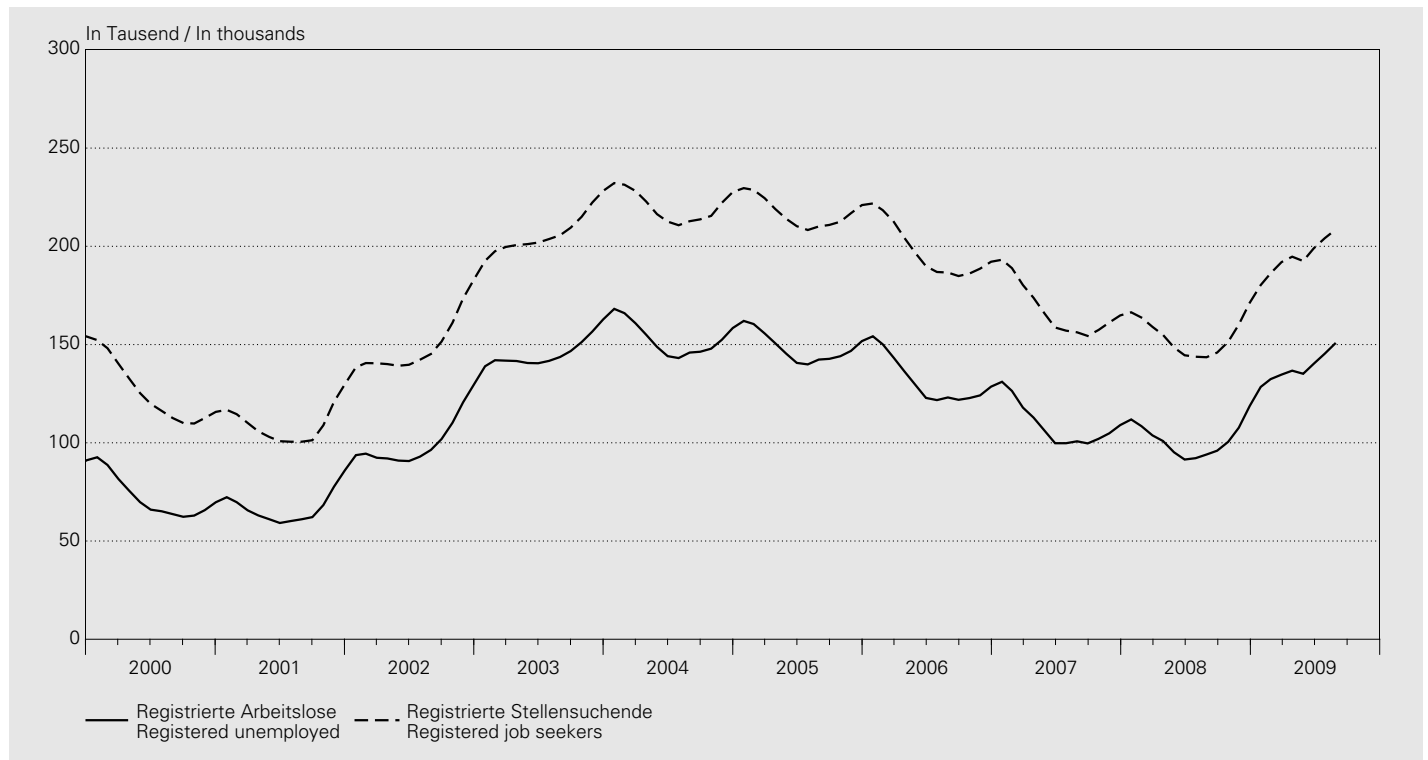

Jahresmittel Monat Annual average Month	Kurzarbeiter ¹ Partially unemployed ¹		Registrierte Arbeitslose ² Registered unemployed ²		Arbeitslosenquote ^{3,4} Jobless rate ^{3,4}		Gemeldete offene Stellen ⁵ Notified job vacancies ⁵		Registrierte Stellen- suchende Registered job seekers
	1	saison- bereinigt ⁶ Seasonally adjusted ⁶ 2	3	saison- bereinigt ⁶ Seasonally adjusted ⁶ 4	5	saison- bereinigt ⁶ Seasonally adjusted ⁶ 6	7	saison- bereinigt ⁶ Seasonally adjusted ⁶ 8	
1999	2 869	.	98 602	.	2.7	.	14 431	.	170 921
2000	1 302	.	71 987	.	1.8	.	13 516	.	124 633
2001	3 622	.	67 197	.	1.7	.	12 417	.	109 423
2002	12 446	.	100 504	.	2.5	.	9 272	.	149 609
2003	12 567	.	145 687	.	3.7	.	8 327	.	206 491
2004	5 258	.	153 091	.	3.9	.	8 975	.	220 508
2005	3 255	.	148 537	.	3.8	.	8 802	.	217 154
2006	1 271	.	131 532	.	3.3	.	11 226	.	197 414
2007	445	.	109 189	.	2.8	.	13 236	.	167 659
2008	1 235	.	101 725	.	2.6	.	13 962	.	154 438
2008 08	383	497	94 039	99 792	2.4	2.5	13 763	13 904	143 549
2008 09	712	1 204	95 980	101 422	2.4	2.6	14 132	13 598	145 937
2008 10	1 187	2 797	100 471	104 007	2.5	2.6	13 546	13 200	151 390
2008 11	2 608	5 241	107 652	107 614	2.7	2.7	11 927	12 750	160 144
2008 12	5 791	8 050	118 762	112 158	3.0	2.8	9 744	12 358	171 279
2009 01	16 083	11 691	128 430	117 383	3.3	3.0	11 213	12 082	180 287
2009 02	29 208	17 383	132 402	122 921	3.4	3.1	12 644	11 924	186 273
2009 03	41 022	26 560	134 713	128 478	3.4	3.3	13 057	11 832	191 992
2009 04	48 931	38 251	136 709	134 034	3.5	3.4	12 397	11 765	194 726
2009 05	59 914	50 718	135 128	139 603	3.4	3.5	11 739	11 725	192 516
2009 06	58 749	63 259	140 253	147 680	3.6	3.7	14 855	13 427	198 990
2009 07	145 364	153 096	3.7	3.9	14 370	13 455	204 137
2009 08	150 831	158 219	3.8	4.0	13 353	13 439	208 568

¹ Bis 1999 auf Grund der Voranmeldungen zur Kurzarbeit, ab 2000 bei den Arbeitslosenkassen abgerechnete Kurzarbeit.
Until 1999, calculated on the basis of advance registrations for partial unemployment; as of 2000, on the basis of partial unemployment benefits paid out by unemployment offices.

² Ganz- und teilweise Arbeitslose.
Fully or partly unemployed persons.

³ Erwerbspersonen in der Wohnbevölkerung (Arbeitsangebot) bis 1999: 3 621 716, ab 2000: 3 946 988.
Labour force in terms of the resident population (labour supply) until 1999: 3,621,716 persons; as of 2000: 3,946,988 persons.

⁴ $\text{Arbeitslosenquote} = \frac{\text{Registrierte Arbeitslose}}{\text{Erwerbspersonen}} \times 100$

$\text{Jobless rate} = \frac{\text{registered unemployed}}{\text{labour force}} \times 100$

⁵ Ab Juni 2009 verbleiben die bei den Regionalen Arbeitsvermittlungszentren (RAV) erfassten offenen Stellen länger im Bestand.
As of June 2009, job vacancies registered at the regional employment centres are being kept on the books for a longer period.

⁶ Saisonbereinigung durch die SNB. Die Daten können geringfügig von denjenigen des seco abweichen.
Seasonally adjusted by the SNB. The data may deviate slightly from those provided by seco.

O11 Konsumentenpreise – Total Consumer prices – total

Veränderung gegenüber dem entsprechenden Vorjahresmonat / Change from the corresponding month of the previous year

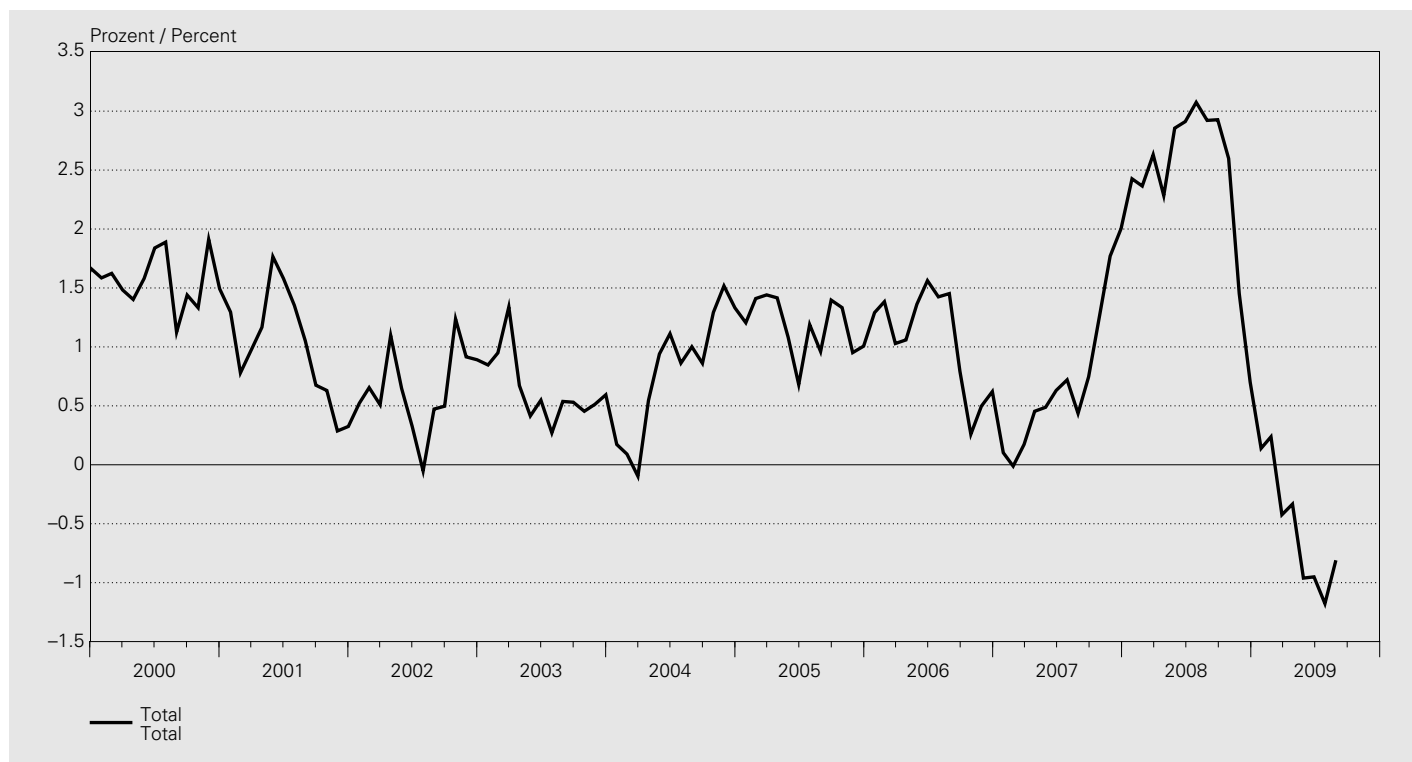

Landesindex / National index

Dezember 2005 = 100 / December 2005 = 100

Jahr Year	Januar January	Februar February	März March	April April	Mai May	Juni June	Juli July	August August	Sept. Sept.	Oktober October	Nov. Nov.	Dez. Dec.	Mittel Average
	1	2	3	4	5	6	7	8	9	10	11	12	13
1999	93.2	93.5	93.6	93.8	93.5	93.7	93.7	94.1	94.3	94.3	94.2	94.5	93.9
2000	94.7	95.0	95.0	95.1	95.0	95.4	95.4	95.2	95.7	95.6	96.0	96.0	95.3
2001	95.9	95.8	95.9	96.2	96.7	96.9	96.7	96.2	96.3	96.2	96.3	96.3	96.3
2002	96.4	96.4	96.4	97.2	97.3	97.2	96.7	96.7	96.8	97.4	97.2	97.1	96.9
2003	97.2	97.3	97.7	97.9	97.7	97.7	96.9	97.2	97.3	97.8	97.7	97.7	97.5
2004	97.4	97.4	97.6	98.4	98.6	98.8	97.8	98.1	98.2	99.1	99.2	99.0	98.3
2005	98.5	98.8	99.0	99.8	99.7	99.5	98.9	99.1	99.5	100.4	100.1	100.0	99.4
2006	99.8	100.1	100.0	100.9	101.1	101.0	100.4	100.5	100.3	100.7	100.6	100.6	100.5
2007	99.9	100.1	100.2	101.3	101.6	101.7	101.1	101.0	101.1	101.9	102.4	102.6	101.2
2008	102.3	102.5	102.8	103.6	104.5	104.6	104.2	103.9	104.0	104.6	103.9	103.4	103.7
2009	102.5	102.7	102.4	103.3	103.5	103.6	103.0	103.1					

Veränderung gegenüber dem entsprechenden Vorjahresmonat / Change from the corresponding month of the previous year

In Prozent / In percent

Jahr Year	Januar January	Februar February	März March	April April	Mai May	Juni June	Juli July	August August	Sept. Sept.	Oktober October	Nov. Nov.	Dez. Dec.	Mittel Average
	1	2	3	4	5	6	7	8	9	10	11	12	13
1999	0.1	0.3	0.5	0.6	0.6	0.6	0.7	0.9	1.2	1.2	1.3	1.7	0.8
2000	1.6	1.6	1.5	1.4	1.6	1.8	1.9	1.1	1.4	1.3	1.9	1.5	1.6
2001	1.3	0.8	1.0	1.2	1.8	1.6	1.4	1.1	0.7	0.6	0.3	0.3	1.0
2002	0.5	0.7	0.5	1.1	0.6	0.3	-0.1	0.5	0.5	1.2	0.9	0.9	0.6
2003	0.8	0.9	1.3	0.7	0.4	0.5	0.3	0.5	0.5	0.5	0.5	0.6	0.6
2004	0.2	0.1	-0.1	0.5	0.9	1.1	0.9	1.0	0.9	1.3	1.5	1.3	0.8
2005	1.2	1.4	1.4	1.4	1.1	0.7	1.2	1.0	1.4	1.3	1.0	1.0	1.2
2006	1.3	1.4	1.0	1.1	1.4	1.6	1.4	1.5	0.8	0.3	0.5	0.6	1.1
2007	0.1	0.0	0.2	0.5	0.5	0.6	0.7	0.4	0.7	1.3	1.8	2.0	0.7
2008	2.4	2.4	2.6	2.3	2.9	2.9	3.1	2.9	2.9	2.6	1.5	0.7	2.4
2009	0.1	0.2	-0.4	-0.3	-1.0	-1.0	-1.2	-0.8					

O12 Konsumentenpreise – Art und Herkunft der Güter Consumer prices – type and origin of goods

Veränderung gegenüber dem entsprechenden Vorjahresmonat / Change from the corresponding month of the previous year

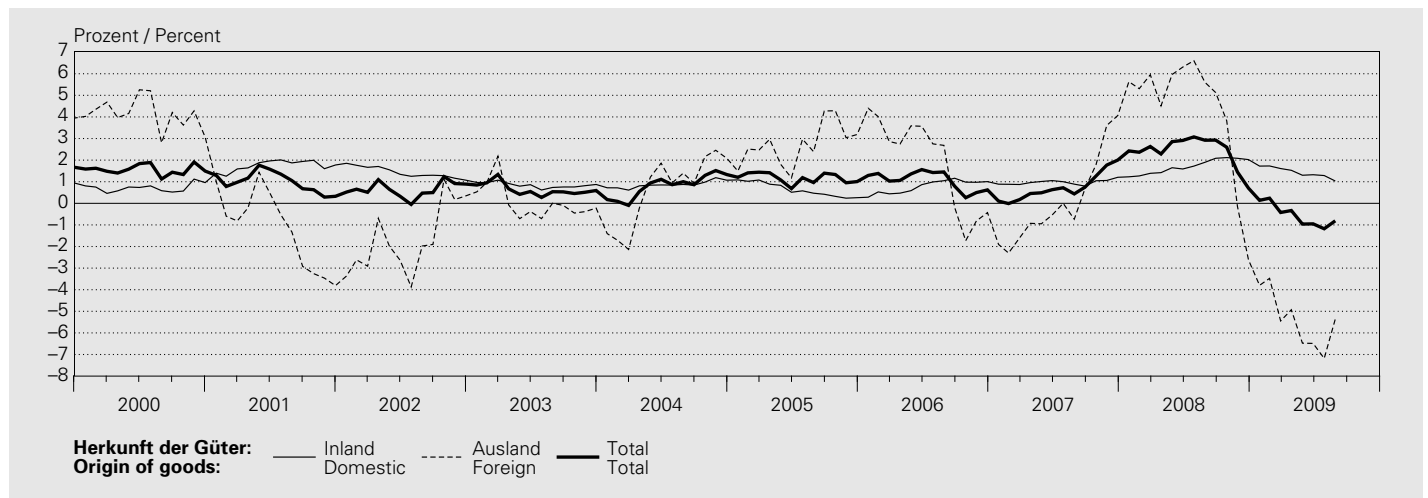
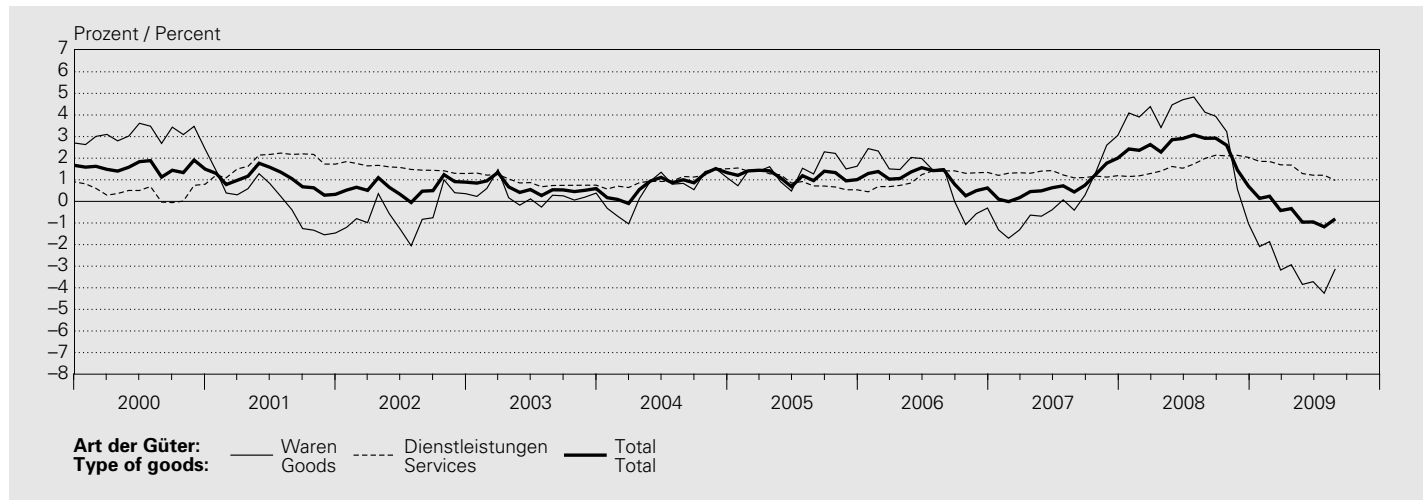

Landesindex / National index

Dezember 2005 = 100 / December 2005 = 100

Jahresmittel Monat Annual average Month	Art der Güter Type of goods				Dienstleistungen Services			Herkunft der Güter Origin of goods		Totalindex Total index
	Waren Goods		Dauerhafte Durables	Total	Private	Öffentliche Public	Total	Inland Domestic	Ausland Foreign	
	Nicht- dauerhafte Non-durables	Semi- dauerhafte Semi- durables								
	1	2	3	4	5	6	7	8	9	10
1999	88.8	102.4	106.6	94.4	93.2	94.0	93.5	94.0	93.5	93.9
2000	93.3	102.6	106.9	97.3	94.0	92.7	93.9	94.7	97.4	95.3
2001	94.1	99.7	106.4	97.2	96.0	93.1	95.6	96.3	96.2	96.3
2002	94.1	98.1	104.9	96.7	97.5	94.5	97.0	97.7	94.6	96.9
2003	95.1	97.7	103.4	97.0	98.2	96.5	97.9	98.5	94.6	97.5
2004	96.7	96.0	102.0	97.5	99.0	98.3	98.9	99.4	95.2	98.3
2005	99.3	95.7	100.6	98.9	99.9	99.8	99.9	100.0	97.8	99.4
2006	100.8	96.6	100.1	99.9	101.0	100.9	101.0	100.8	99.7	100.5
2007	101.3	96.5	99.2	100.0	102.2	102.2	102.2	101.8	99.8	101.2
2008	106.5	98.8	98.2	103.4	104.1	103.1	103.9	103.5	104.1	103.7
2008 08	108.0	94.9	97.6	103.4	104.5	103.2	104.3	103.7	104.4	103.9
2008 09	107.8	94.9	97.9	103.4	104.7	103.2	104.5	103.9	104.2	104.0
2008 10	107.5	103.7	97.6	104.7	104.6	103.3	104.4	104.1	105.8	104.6
2008 11	104.6	103.5	97.4	102.9	104.9	103.3	104.6	104.2	103.1	103.9
2008 12	102.6	102.9	97.7	101.7	104.9	103.3	104.6	104.3	100.9	103.4
2009 01	101.4	96.0	97.4	99.6	104.9	103.5	104.7	104.3	98.0	102.5
2009 02	101.4	96.1	97.3	99.6	105.4	103.5	105.1	104.6	98.0	102.7
2009 03	100.3	95.9	97.3	98.9	105.4	103.5	105.1	104.6	96.9	102.4
2009 04	100.6	105.2	97.1	100.8	105.5	103.9	105.2	104.7	99.7	103.3
2009 05	101.2	105.0	96.9	101.0	105.6	103.9	105.3	104.9	99.8	103.5
2009 06	102.9	102.6	97.0	101.6	105.4	103.9	105.2	104.9	100.4	103.6
2009 07	102.2	96.3	96.1	99.9	105.5	104.1	105.3	104.9	98.2	103.0
2009 08	102.8	96.2	96.0	100.2	105.5	104.1	105.3	104.8	98.8	103.1

O13 Konsumentenpreise – Hauptgruppen / Consumer prices – main categories

Landesindex / National index

Dezember 2005 = 100 / December 2005 = 100

Jahresmittel Monat	Nahrungsmittel und alkoholfreie Getränke	Alkoholische Getränke und Tabak	Bekleidung und Schuhe	Wohnen und Energie	Hausrat und laufende Haushaltsführung	Gesundheitspflege
Annual average Month	Food and non-alcoholic beverages	Alcoholic beverages and tobacco	Clothing and footwear	Housing and energy	Furnishings, household equipment and routine household maintenance	Health
	1	2	3	4	5	6
1999	94.4	86.2	102.6	88.6	98.1	96.3
2000	96.0	87.3	102.9	91.8	98.8	96.8
2001	98.0	88.9	97.6	93.8	99.4	97.3
2002	100.2	90.3	95.3	93.9	99.6	97.7
2003	101.5	91.4	95.0	94.3	100.2	98.6
2004	102.0	94.6	92.4	95.8	100.4	99.5
2005	101.3	99.0	92.3	98.7	100.4	100.1
2006	101.2	100.1	94.1	101.4	100.4	100.1
2007	101.8	102.1	94.3	103.6	100.8	99.9
2008	104.9	104.8	98.1	108.6	101.6	99.7
2008 08	105.0	105.2	91.0	110.0	100.9	99.5
2008 09	106.0	105.7	91.0	109.6	101.5	99.4
2008 10	106.3	105.8	106.8	109.6	101.8	99.6
2008 11	105.7	102.9	106.8	108.9	101.3	99.7
2008 12	105.8	106.1	105.6	107.2	102.3	99.8
2009 01	105.7	106.4	92.6	106.8	101.7	99.8
2009 02	106.0	106.4	92.6	107.2	101.7	99.8
2009 03	105.7	106.7	92.6	106.2	102.3	99.7
2009 04	105.3	106.6	109.1	106.4	102.5	100.1
2009 05	105.1	106.6	109.1	107.0	102.3	100.0
2009 06	105.5	108.0	104.3	107.8	103.0	99.9
2009 07	105.1	108.4	93.2	107.4	102.0	100.1
2009 08	104.1	108.3	93.2	108.0	101.8	100.1

O14 Konsumentenpreise – Sondergliederungen Consumer prices – supplementary classifications

Landesindex / National index

Dezember 2005 = 100 / December 2005 = 100

Jahresmittel Monat	Index ohne Gesundheits- pflege		Index ohne Saisonprodukte		Index ohne Wohnungsmiete		Index ohne Erdölprodukte		Index ohne Tabakwaren	
	Index excl. health		Index excl. seasonal products		Index excl. housing		Index excl. oil products		Index excl. tobacco products	
Annual average Month	Index Gesund- heitspflege	Index Saison- produkte	Index Wohnungs- miete	Index Erdöl- produkte	Index Tabakwaren	Health index	Seasonal products index	Housing index	Oil products index	Tobacco products index
	1	2	3	4	5	6	7	8	9	10
1999	93.5	96.3	93.7	97.9	94.5	91.5	95.5	60.6	94.0	73.5
2000	95.1	96.8	95.3	96.8	96.0	92.9	96.1	79.5	95.5	75.5
2001	96.1	97.3	96.2	99.2	96.5	95.5	97.3	75.8	96.4	77.7
2002	96.7	97.7	96.7	103.7	97.0	96.5	98.3	70.5	97.0	79.5
2003	97.3	98.6	97.3	104.5	97.7	96.8	98.8	72.8	97.6	81.3
2004	98.1	99.5	98.2	102.2	98.4	98.0	99.3	79.5	98.4	87.4
2005	99.3	100.1	99.3	102.7	99.5	99.3	99.7	94.2	99.5	96.8
2006	100.6	100.1	100.3	106.7	100.3	101.3	100.4	103.0	100.5	100.2
2007	101.5	99.9	101.0	108.0	100.7	103.6	101.0	105.4	101.2	104.3
2008	104.4	99.7	103.5	109.6	103.1	106.1	102.7	124.2	103.7	107.6
2008 08	104.7	99.5	103.8	108.3	103.3	106.9	102.4	135.1	103.9	107.3
2008 09	104.9	99.4	103.9	109.3	103.4	106.9	102.7	131.3	104.0	108.3
2008 10	105.5	99.6	104.4	109.4	104.1	106.9	103.5	125.2	104.5	108.3
2008 11	104.7	99.7	103.8	105.5	103.1	107.5	103.5	108.1	103.8	108.3
2008 12	104.0	99.8	103.2	107.8	102.4	107.5	103.6	93.1	103.3	109.5
2009 01	103.0	99.8	102.2	111.3	101.4	107.5	103.0	88.2	102.4	109.5
2009 02	103.3	99.8	102.4	112.6	101.4	108.6	103.2	88.3	102.7	109.5
2009 03	102.9	99.7	102.1	111.3	101.0	108.6	103.2	83.2	102.3	109.7
2009 04	103.9	100.1	103.1	109.7	102.1	108.6	104.0	86.0	103.3	109.7
2009 05	104.1	100.0	103.3	108.7	102.2	109.0	104.1	87.7	103.4	109.7
2009 06	104.4	99.9	103.5	108.5	102.5	109.0	103.8	95.4	103.6	114.5
2009 07	103.5	100.1	102.8	107.1	101.6	109.0	103.2	93.2	102.9	114.5
2009 08	103.6	100.1	103.0	105.0	101.8	109.0	103.1	97.4	103.0	114.5

Jahresmittel Monat	Verkehr	Nachrichten- übermittlung	Freizeit und Kultur	Erziehung und Unterricht	Restaurants und Hotels	Sonstige Waren und Dienst- leistungen	Totalindex ¹
Annual average Month	Transport	Communication	Recreation and culture	Education	Restaurants and hotels	Miscellaneous goods and services	Total index ¹
	7	8	9	10	11	12	13
1999	90.9	144.1	100.8	91.0	91.1	91.5	93.9
2000	94.2	118.4	100.8	92.4	92.0	92.2	95.3
2001	94.2	113.9	100.8	93.3	94.0	94.0	96.3
2002	93.8	113.3	100.7	94.6	96.7	96.5	96.9
2003	94.2	112.8	100.7	96.4	97.9	97.9	97.5
2004	95.5	112.0	100.3	97.9	98.9	99.0	98.3
2005	98.8	105.6	99.7	99.0	100.0	99.9	99.4
2006	101.6	98.4	99.5	100.5	101.2	100.8	100.5
2007	102.7	95.5	99.0	102.1	102.5	100.8	101.2
2008	106.3	92.7	99.6	103.7	104.9	101.7	103.7
2008 08	108.3	92.9	99.6	103.1	105.1	101.8	103.9
2008 09	108.6	93.2	99.6	104.7	105.2	101.8	104.0
2008 10	107.3	92.0	99.5	104.7	105.1	102.0	104.6
2008 11	103.6	92.0	99.5	104.7	105.2	101.9	103.9
2008 12	101.5	92.0	99.5	104.9	105.4	102.1	103.4
2009 01	100.4	88.5	99.5	104.9	106.4	102.0	102.5
2009 02	101.4	88.5	99.5	104.9	106.6	102.1	102.7
2009 03	100.8	88.4	99.3	104.9	106.8	101.8	102.4
2009 04	101.9	87.8	99.3	104.9	106.8	101.9	103.3
2009 05	102.4	87.9	99.2	104.9	106.7	102.1	103.5
2009 06	103.5	87.8	99.2	104.9	106.6	102.2	103.6
2009 07	103.5	87.9	99.0	104.9	106.7	102.1	103.0
2009 08	104.0	87.8	98.8	104.9	106.8	102.2	103.1

Jahresmittel Monat	Index ohne alkoholische Getränke	Kern- inflation 1 ²	Kern- inflation 2 ³	Nahrung, Getränke und Tabak ohne Saison- produkte	Saison- produkte	Energie und Treibstoffe	Produkte mit administrierten Preisen	Totalindex ¹	
Annual averages Month	Index excl. alcoholic beverages	Core inflation 1 ²	Core inflation 2 ³	Food, beverages and tobacco, excl. seasonal products	Seasonal products	Energy and fuels	Products with administered prices	Total index ¹	
	11	12	13	14	15	16	17	18	
	Index Alkoholische Getränke								
	Alcoholic beverages index								
	11	12	13	14	15	16	17	18	
1999	93.9	93.2	95.7	95.9	93.3	97.9	74.0	95.2	93.9
2000	95.4	93.7	96.2	96.8	94.8	96.8	87.1	94.2	95.3
2001	96.3	95.4	97.2	97.9	96.6	99.2	85.9	94.7	96.3
2002	96.9	97.4	98.0	98.6	98.3	103.7	81.7	95.8	96.9
2003	97.5	98.0	98.5	98.8	99.3	104.5	82.8	97.3	97.5
2004	98.3	99.1	99.0	99.1	100.6	102.2	86.6	98.6	98.3
2005	99.4	100.1	99.5	99.5	100.6	102.7	95.6	99.8	99.4
2006	100.5	100.4	100.2	100.1	99.9	106.7	102.4	.	100.5
2007	101.2	101.6	100.8	100.9	100.5	108.0	104.3	.	101.2
2008	103.7	104.3	102.1	102.6	103.7	109.6	117.8	.	103.7
2008 08	103.9	104.7	101.9	102.3	104.2	108.3	123.7	.	103.9
2008 09	104.0	105.0	102.1	102.6	104.9	109.3	121.6	.	104.0
2008 10	104.6	105.3	102.9	103.6	105.0	109.4	119.8	.	104.6
2008 11	103.9	103.0	103.0	103.8	104.8	105.5	110.0	.	103.9
2008 12	103.3	105.3	103.0	103.7	105.1	107.8	101.2	.	103.4
2009 01	102.4	105.7	102.2	102.7	104.6	111.3	97.5	.	102.5
2009 02	102.7	105.8	102.5	103.0	104.6	112.6	97.1	.	102.7
2009 03	102.3	106.0	102.5	103.0	104.7	111.3	93.6	.	102.4
2009 04	103.2	106.0	103.5	104.3	104.5	109.7	95.3	.	103.3
2009 05	103.4	106.1	103.6	104.4	104.5	108.7	97.5	.	103.5
2009 06	103.6	105.9	103.2	104.0	105.0	108.5	102.6	.	103.6
2009 07	102.9	106.4	102.6	103.1	104.9	107.1	100.8	.	103.0
2009 08	103.0	106.4	102.6	103.0	104.6	105.0	103.7	.	103.1

¹ Der Totalindex ist das gewichtete arithmetische Mittel der Indizes pro Hauptgruppe bzw. der Indizes der zusätzlichen Gliederungen.
The total index is the weighted arithmetic average of the indices per main category or the indices of the supplementary classifications.

² Kerninflation 1 = Total ohne Nahrung, Getränke, Tabak, Saisonprodukte, Energie und Treibstoffe.
Core inflation 1 = total index excluding food, beverages, tobacco, seasonal products, energy and fuels.

³ Kerninflation 2 = Kerninflation 1 ohne Produkte mit administrierten Preisen.
Core inflation 2 = core inflation 1 excluding products with administered prices.

O15 Konsumentenpreise – Kerninflation der SNB und des BFS

Consumer prices – core inflation rates of the SNB and the SFSO

Veränderung gegenüber dem entsprechenden Vorjahresmonat / Change from the corresponding month of the previous year

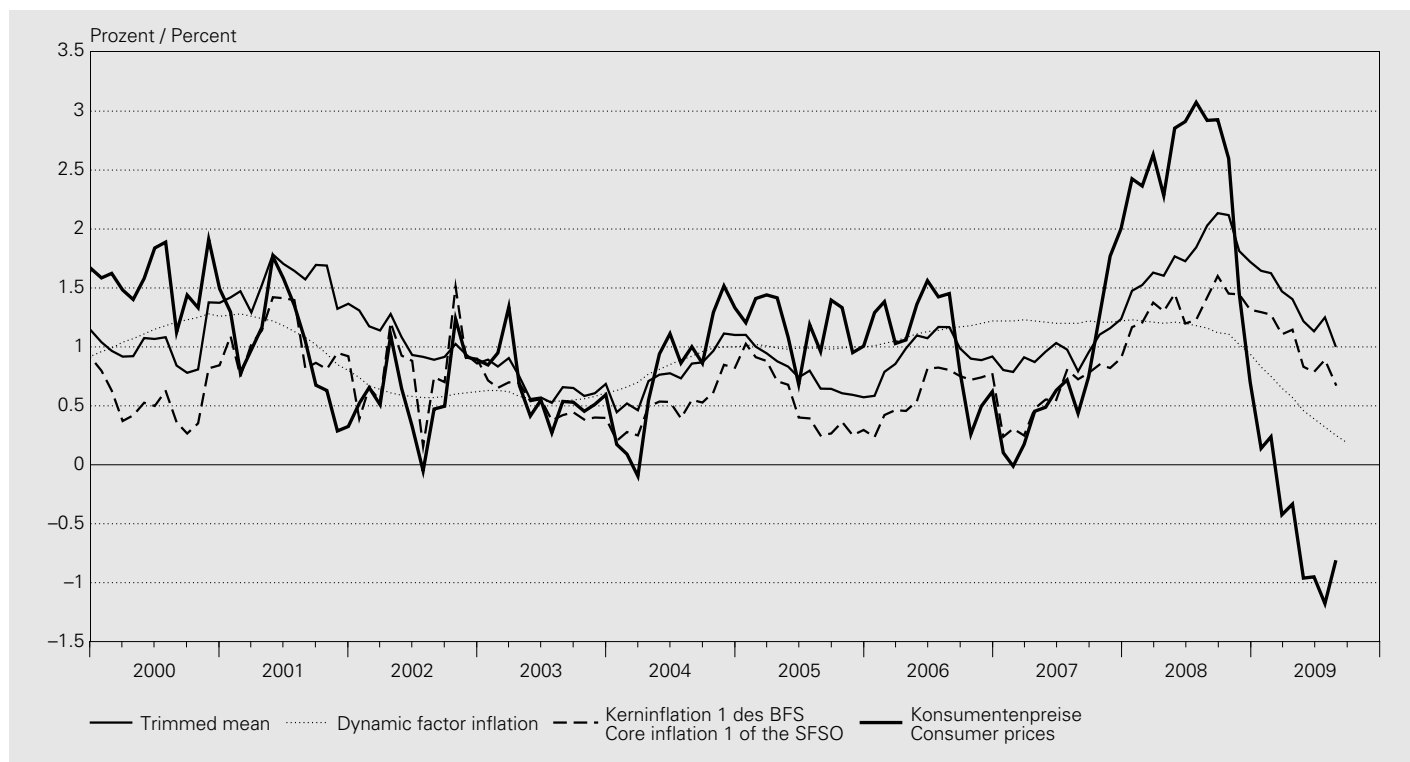

Veränderung gegenüber dem Vorjahr / Change from previous year

In Prozent / In percent

Jahr Monat	SNB SNB		BFS SFSO		Teuerung gemäss Landesindex der Konsumentenpreise Inflation according to the national consumer price index
	Kerninflation Trimmed mean ¹	Kerninflation Dynamic factor inflation ²	Kerninflation 1 ³	Kerninflation 2 ⁴	
Year Month	Core inflation Trimmed mean ¹	Core inflation Dynamic factor inflation ²	Core inflation 1 ³	Core inflation 2 ⁴	
	1	2	3	4	5
1999	0.9	0.82	0.7	1.0	0.8
2000	1.0	1.14	0.5	0.9	1.6
2001	1.4	1.11	1.0	1.2	1.0
2002	1.0	0.62	0.8	0.7	0.6
2003	0.7	0.58	0.5	0.3	0.6
2004	0.8	0.85	0.5	0.3	0.8
2005	0.8	1.00	0.5	0.3	1.2
2006	1.0	1.12	0.6	0.7	1.1
2007	1.1	1.21	0.6	0.8	0.7
2008	1.8	1.15	1.3	1.7	2.4
2008 09	2.1	1.12	1.6	2.1	2.9
2008 10	2.1	1.11	1.5	1.8	2.6
2008 11	1.8	1.02	1.4	1.8	1.5
2008 12	1.7	0.94	1.3	1.7	0.7
2009 01	1.6	0.83	1.3	1.6	0.1
2009 02	1.6	0.75	1.3	1.6	0.2
2009 03	1.5	0.65	1.1	1.4	-0.4
2009 04	1.4	0.57	1.1	1.5	-0.3
2009 05	1.2	0.46	0.8	1.0	-1.0
2009 06	1.1	0.39	0.8	0.9	-1.0
2009 07	1.3	0.32	0.9	0.9	-1.2
2009 08	1.0	0.25	0.7	0.7	-0.8
2009 09	..	0.19

¹ Der von der SNB berechnete *Trimmed mean* schliesst die Güter mit den stärksten Preisschwankungen nach oben und unten (je 15%) aus dem Landesindex der Konsumentenpreise aus (Methode des getrimmten Mittelwerts). Siehe Textteil des *Statistischen Monatshefts* vom Juli 2002.
The 'trimmed mean' calculated by the SNB excludes the goods with the strongest upward and downward fluctuations (15% in either direction) from the national consumer price index. Cf. commentary in the *Monthly Statistical Bulletin* of July 2002.

² Die von der SNB berechnete *Dynamic factor inflation (DFI)* bündelt ein breites Set an Informationsquellen; so werden neben den LIK Komponenten auch realwirtschaftliche Daten und Finanzmarktinformationen genutzt. Siehe Textteil des *Statistischen Monatshefts* vom Mai 2006.
The 'dynamic factor inflation' (DFI) calculated by the SNB bundles data from a wide range of different sources. Apart from components of the CPI, it includes data pertaining to the real economy and the financial markets. Cf. commentary in the *Monthly Statistical Bulletin* of May 2006.

³ Kerninflation 1 = Total ohne Nahrung, Getränke, Tabak, Saisonprodukte, Energie und Treibstoffe.
Core inflation 1 = total index excluding food, beverages, tobacco, seasonal products, energy and fuels.

⁴ Kerninflation 2 = Kerninflation 1 ohne Produkte mit administrierten Preisen.
Core inflation 2 = core inflation 1 excluding products with administered prices.

O2 Produzenten- und Importpreise Producer and import prices

Veränderung gegenüber dem entsprechenden Vorjahresmonat / Change from the corresponding month of the previous year

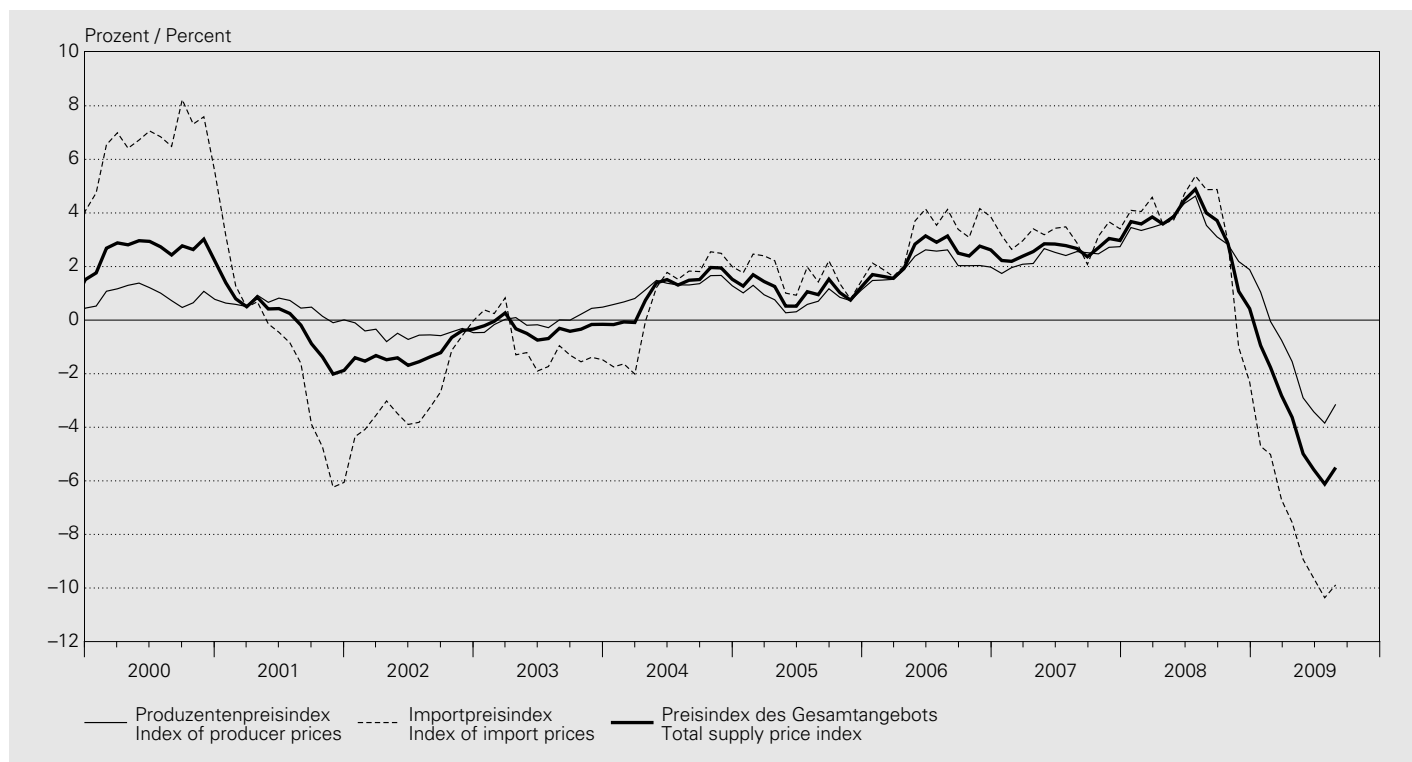

Produzentenpreisindex / Index of producer prices

Mai 2003 = 100 / May 2003 = 100

Jahresmittel Monat Annual average Month	Nach Art der Produkte By type of product						Nach Absatzgebiet By destination		Total %	Kern- inflation ¹ Core inflation ¹ %	
	Land- und forstwirtschaftliche Produkte Products of agriculture and forestry 1	Vor- leistungs- güter Inter- mediate goods 2	Investitions- güter Capital goods 3	Gebrauchs- güter Consumer durables 4	Verbrauchs- güter Non- durable consumer goods 5	Energie Energy 6	Inland- absatz Domestic market 7	Export Export market 8			
1999	103.9	100.7	97.7	.	.	.	98.6	99.9	99.1	-1.0	-0.8
2000	107.7	101.7	97.6	.	.	.	100.2	99.8	100.0	0.9	-0.3
2001	101.0	102.3	98.8	.	.	.	100.6	100.3	100.5	0.5	1.0
2002	100.5	100.8	99.5	.	.	.	100.0	100.1	100.0	-0.5	0.0
2003	101.7	99.8	99.9	.	.	.	100.1	100.0	100.0	0.0	-0.2
2004	102.7	101.4	101.0	100.3	101.3	101.8	101.9	100.4	101.2	1.2	0.2
2005	99.3	101.9	102.6	100.8	101.5	106.1	103.1	100.9	102.1	0.8	0.5
2006	100.5	105.8	104.4	103.0	101.3	111.2	105.8	102.2	104.2	2.1	1.2
2007	101.5	110.0	107.2	105.5	102.1	111.7	108.5	104.5	106.6	2.4	2.0
2008	108.5	114.5	109.2	108.3	104.7	120.8	113.4	106.6	110.2	3.4	2.4
2008 08	108.2	116.8	109.6	109.0	104.3	125.1	115.3	106.5	111.2	3.5	1.9
2008 09	110.9	114.9	109.6	109.0	104.4	124.3	114.6	106.2	110.7	3.1	1.9
2008 10	112.9	113.0	110.2	108.9	104.5	124.5	114.1	106.1	110.4	2.8	2.0
2008 11	111.0	111.6	110.2	109.5	106.2	117.8	112.4	107.2	110.0	2.2	2.6
2008 12	110.4	111.7	110.2	109.5	106.0	112.9	111.9	107.1	109.7	1.9	2.6
2009 01	109.3	111.7	110.2	109.5	106.0	109.5	111.5	107.0	109.4	1.0	2.3
2009 02	108.2	109.9	109.8	110.0	105.6	109.0	110.6	106.3	108.6	-0.1	1.7
2009 03	105.6	109.3	109.8	110.0	105.6	106.9	110.0	106.2	108.2	-0.7	1.6
2009 04	104.9	109.2	109.8	109.8	105.7	107.7	110.0	106.1	108.2	-1.5	0.9
2009 05	101.8	108.9	109.5	110.4	105.4	108.2	109.8	105.8	107.9	-2.9	0.2
2009 06	100.9	108.3	109.5	110.5	105.4	111.0	109.7	105.8	107.9	-3.4	0.0
2009 07	100.2	108.3	109.5	110.5	105.1	109.7	109.4	105.8	107.7	-3.8	-0.3
2009 08	99.5	108.1	109.5	110.5	104.9	111.7	109.7	105.5	107.7	-3.1	-0.2

Importpreisindex / Index of import prices

Mai 2003 = 100 / May 2003 = 100

Jahresmittel Monat Annual average Month	Nach Art der Produkte By type of product						Total	% ²	Kerninflation ¹ Core inflation ¹	% ²
	Landwirtschaftliche Produkte Products of agriculture	Vorleistungs- güter Intermediate goods	Investitions- güter Capital goods	Gebrauchs- güter Consumer durables	Verbrauchs- güter Non-durable consumer goods	Energie Energy				
	1	2	3	4	5	6	7	8	9	
1999	98.4	96.9	103.1	.	.	.	98.8	-2.2	-0.8	
2000	100.1	108.4	103.5	.	.	.	105.4	6.7	0.2	
2001	99.1	105.0	103.8	.	.	.	103.7	-1.6	0.7	
2002	96.6	100.4	101.8	.	.	.	100.8	-2.8	-1.0	
2003	98.5	100.2	98.2	.	.	.	99.8	-0.9	-2.0	
2004	96.8	103.8	95.2	98.2	100.5	126.9	100.6	0.8	-1.0	
2005	102.1	106.4	93.2	95.2	100.4	166.1	102.3	1.7	-1.0	
2006	104.3	112.9	92.1	93.6	101.4	197.9	105.5	3.1	0.2	
2007	108.0	119.8	92.6	93.2	104.0	205.0	108.8	3.1	2.1	
2008	110.6	121.8	93.3	93.5	106.7	254.2	112.4	3.3	1.6	
2008 08	110.1	125.3	93.2	93.3	107.9	294.0	115.4	4.9	1.7	
2008 09	110.9	124.7	93.2	93.3	107.9	279.6	114.6	4.9	1.7	
2008 10	109.8	123.0	93.8	92.2	107.5	259.2	113.2	2.9	1.2	
2008 11	106.4	118.7	93.4	91.9	106.1	211.5	109.3	-1.0	0.6	
2008 12	104.6	116.5	93.4	91.9	105.7	189.4	107.6	-2.3	0.5	
2009 01	103.1	114.3	93.5	91.9	105.1	157.2	105.5	-4.7	0.0	
2009 02	107.5	112.1	93.5	91.4	105.0	162.0	105.0	-5.0	-0.6	
2009 03	105.8	110.9	93.5	91.4	104.7	154.1	104.2	-6.7	-0.9	
2009 04	104.8	109.8	92.7	90.7	104.2	160.4	103.6	-7.6	-2.2	
2009 05	107.6	109.0	92.6	90.5	103.9	160.0	103.4	-8.9	-2.5	
2009 06	103.7	108.8	92.2	90.2	103.8	170.5	103.4	-9.6	-2.5	
2009 07	103.9	108.7	92.1	90.2	103.6	178.6	103.6	-10.4	-3.0	
2009 08	100.9	109.7	92.1	90.3	103.7	180.3	104.0	-9.9	-3.0	

Preisindex des Gesamtangebots³ / Total supply price index³

Mai 2003 = 100 / May 2003 = 100

Jahresmittel Monat Annual average Month	Nach Art der Produkte By type of product						Total ⁴	% ²	Kerninflation ¹ Core inflation ¹	% ²
	Land- und forstwirtschaftliche Produkte Products of agriculture and forestry	Vorleistungs- güter Intermediate goods	Investitions- güter Capital goods	Gebrauchs- güter Consumer durables	Verbrauchs- güter Non-durable consumer goods	Energie Energy				
	1	2	3	4	5	6	7	8	9	
1999	102.9	99.9	99.5	.	.	.	99.0	-1.4	-0.8	
2000	106.3	103.1	99.5	.	.	.	101.6	2.7	-0.2	
2001	100.7	102.9	100.5	.	.	.	101.5	-0.1	0.9	
2002	99.8	100.7	100.3	.	.	.	100.3	-1.2	-0.2	
2003	100.8	99.9	99.2	.	.	.	99.9	-0.3	-0.7	
2004	101.1	102.3	98.7	99.9	101.0	108.3	101.0	1.1	-0.2	
2005	100.0	103.6	98.7	100.0	101.2	121.8	102.2	1.1	0.0	
2006	101.4	108.5	99.3	101.5	101.3	134.0	104.6	2.4	0.9	
2007	103.2	113.8	101.1	103.4	102.7	136.2	107.4	2.6	2.0	
2008	109.0	117.5	102.5	105.9	105.3	155.8	111.0	3.3	2.1	
2008 08	108.7	120.2	102.6	106.4	105.4	169.4	112.6	4.0	1.9	
2008 09	110.9	118.7	102.6	106.4	105.4	165.1	112.0	3.7	1.9	
2008 10	112.1	116.9	103.1	106.0	105.4	159.8	111.4	2.9	1.7	
2008 11	109.8	114.4	103.0	106.4	106.2	142.4	109.8	1.1	2.0	
2008 12	108.9	113.7	103.0	106.4	105.9	132.9	109.0	0.4	1.9	
2009 01	107.7	112.9	103.0	106.4	105.7	122.0	108.0	-0.9	1.5	
2009 02	108.0	110.9	102.8	106.6	105.4	122.9	107.4	-1.8	1.0	
2009 03	105.6	110.1	102.8	106.6	105.3	119.3	106.8	-2.8	0.8	
2009 04	104.9	109.6	102.5	106.4	105.3	121.5	106.7	-3.6	-0.1	
2009 05	103.3	109.2	102.3	106.8	105.0	121.8	106.4	-5.0	-0.7	
2009 06	101.6	108.6	102.1	106.8	104.9	126.6	106.3	-5.6	-0.8	
2009 07	101.2	108.6	102.1	106.8	104.7	127.8	106.3	-6.1	-1.2	
2009 08	99.9	108.9	102.1	106.8	104.6	129.7	106.4	-5.5	-1.1	

¹ Total ohne Rohstoffe sowie rohstoffnahe, schwankungsintensive oder stark von Produktsteuern beeinflusste Produktgruppen (insbesondere landwirtschaftliche Produkte, Fleisch, Tabakwaren, Mineralölprodukte, Metalle, Gas).
Total, excluding raw materials as well as groups of primary products and raw materials whose prices fluctuate heavily or are strongly influenced by product taxes (particularly products of agriculture, meat, tobacco products, mineral oil products, metals, gas).

² Veränderung gegenüber dem Vorjahr.
Change from previous year.

³ Total von Produzenten- und Importpreisindex.
Total of producer and import price indices.

⁴ Verkettung mit dem bis Ende Mai 1993 berechneten Großhandelspreisindex. Gewichtung: Produzentenpreisindex 70,2%, Importpreisindex 29,8% des Gesamtindex.
Linked to the wholesale price index calculated until the end of May 1993. Weighting in the total supply price index: producer price index 70.2%, import price index 29.8%.

O3 Edelmetall- und Rohwarenpreise Prices of precious metals and raw materials

Jahresmittel ¹ Monatsende	Gold ² Gold ²		Silber ³ Silver ³		Indexziffern der Rohwarenpreise Price indices for raw materials			Rohöl Brent	
	CHF/kg	USD/Unze	CHF/kg	USD/Unze	Moody 1931 = 100	Reuter 1931 = 100	CRB Futures 1967 = 100	Brent crude oil	
Annual average ¹ End of month	CHF/kg	USD/ounce	CHF/kg	USD/ounce				USD/Fass	
	1	2	3	4	5	6	7	8	
1999	13 500	278.22	248.33	5.17	1 187.5	1 353.8	195.0	18.64	
2000	14 923	274.67	259.43	4.81	1 290.7	1 382.3	220.0	28.53	
2001	14 624	269.37	230.88	4.28	1 275.3	1 236.6	203.9	24.26	
2002	15 422	311.54	221.52	4.50	1 403.5	1 276.6	212.5	25.53	
2003	15 646	366.13	206.73	4.84	1 666.7	1 501.6	242.0	28.64	
2004	16 199	408.20	261.24	6.58	2 044.5	1 619.4	277.1	38.42	
2005	17 992	447.68	292.94	7.28	2 130.8	1 693.0	312.1	55.33	
2006	24 375	609.19	467.30	11.70	2 762.0	2 037.1	330.5	65.44	
2007	26 859	702.60	510.65	13.36	3 439.9	2 414.3	323.9	74.35	
2008	30 121	877.95	505.46	14.87	3 829.7	2 515.4	363.3	95.79	
2008 08	29 324	836.25	478.80	13.70	4 118.4	2 676.0	391.7	113.22	
2008 09	31 471	893.35	449.40	12.82	3 709.7	2 387.3	345.5	91.16	
2008 10	26 631	722.30	336.10	9.17	3 099.4	2 011.9	268.4	59.65	
2008 11	31 290	810.60	390.50	10.17	2 937.3	1 915.5	244.9	49.75	
2008 12	29 306	865.25	363.40	10.79	2 805.4	1 746.5	229.5	35.01	
2009 01	34 218	922.55	460.00	12.46	2 971.5	1 913.3	220.4	44.05	
2009 02	35 354	939.50	486.40	12.96	2 856.7	1 844.8	211.6	45.00	
2009 03	33 670	918.70	476.10	13.03	3 075.3	1 897.5	220.4	47.09	
2009 04	32 554	896.95	458.40	12.67	3 326.3	2 014.6	222.4	50.66	
2009 05	33 591	968.75	530.30	15.33	3 685.1	2 144.6	253.1	64.29	
2009 06	32 668	941.45	483.10	13.97	3 651.9	2 093.5	250.0	70.95	
2009 07	32 647	934.55	469.00	13.47	3 830.1	2 114.6	257.5	68.99	
2009 08	32 422	951.45	493.60	14.53	4 005.4	2 182.3	253.7	71.33	

¹ Durchschnitt aus Monatsendwerten.
Average of end-of-month data.

² Zürich, Pool, 11.00 Uhr, Ankauf.
Purchase price at 11 a.m., Zurich pool.

³ Zürich, Pool, 11.00 Uhr, Ankauf; bis Ende 1995: Zürich, Fixing, 10.30 Uhr, Mittel.
Purchase price at 11 a.m., Zurich pool; until end-1995, medium price at the 10.30 a.m. fixing in Zurich.

O41 Baupreisindizes Construction price indices

Oktober 1998 = 100 / October 1998 = 100

Monat Month	Neubau von Bürogebäuden New construction of office buildings		Neubau von Mehrfamilienhäusern New construction of apartment buildings		Renovation von Mehrfamilienhäusern Renovation of apartment buildings		Neubau von Strassen New road construction	
		% ¹		% ¹		% ¹		% ¹
	1	2	3	4	5	6	7	8
2001 04	110.0	4.6	109.8	4.1	107.5	3.7	115.5	6.8
2001 10	111.3	3.6	109.5	1.6	108.0	2.2	113.8	2.1
2002 04	111.3	1.2	108.7	-1.0	108.3	0.7	111.7	-3.3
2002 10	110.3	-0.9	107.5	-1.8	107.9	-0.1	110.3	-3.1
2003 04	109.1	-2.0	105.8	-2.7	106.8	-1.4	109.6	-1.9
2003 10	109.1	-1.1	105.9	-1.5	107.0	-0.8	110.5	0.2
2004 04	108.9	-0.2	105.9	0.1	107.0	0.2	111.8	2.0
2004 10	110.6	1.4	108.2	2.2	108.4	1.3	113.5	2.7
2005 04	111.9	2.8	109.0	2.9	109.6	2.4	113.3	1.3
2005 10	112.6	1.8	110.1	1.8	110.7	2.1	115.8	2.0
2006 04	114.4	2.2	111.3	2.1	112.2	2.4	117.4	3.6
2006 10	117.6	4.4	114.1	3.6	114.3	3.3	121.5	4.9
2007 04	120.0	4.9	115.8	4.0	117.0	4.3	122.9	4.7
2007 10	122.7	4.3	117.8	3.2	119.1	4.2	125.5	3.3
2008 04	125.3	4.4	120.3	3.9	121.7	4.0	126.2	2.7
2008 10	127.4	3.8	122.6	4.1	123.2	3.4	127.6	1.7
2009 04	126.1	0.6	119.7	-0.5	123.1	1.2	123.2	-2.4

¹ Veränderung gegenüber dem entsprechenden Vorjahresmonat.
Change from the corresponding month of the previous year.

O42 Wohnbaukostenindizes Construction cost indices for residential buildings

Monat Month	Stadt Zürich City of Zurich		Stadt Bern ² City of Berne ²		Stadt Luzern City of Lucerne		Kanton Genf Canton of Geneva	
	Apr. 2005 = 100	% ¹	April 1987 = 100	% ¹	April 1985 = 100	% ¹	April 1988 = 100	% ¹
	1	2	3	4	5	6	7	8
1999 10	116.0	1.2	.	.
2000 04	95.4	3.8	120.3	1.5	119.0	2.8	107.1	6.8
2000 10	120.7	4.1	.	.
2001 04	100.0	4.8	125.7	4.5	121.4	2.0	113.2	5.7
2001 10	.	.	126.8	.	121.2	0.4	.	.
2002 04	99.9	-0.1	127.2	1.2	122.5	0.9	115.9	2.4
2002 10	.	.	124.6	-1.7	121.6	0.3	.	.
2003 04	96.8	-3.1	123.3	-3.1	120.9	-1.3	116.2	0.3
2003 10	.	.	123.5	-0.9	121.0	-0.5	116.4	.
2004 04	97.6	0.9	124.2	0.7	.	.	116.9	0.6
2004 10	.	.	126.6	2.5	.	.	119.6	2.7
2005 04	100.0	2.4	126.7	2.0	.	.	119.1	1.9
2005 10	.	.	127.8	0.9	.	.	119.2	-0.3
2006 04	101.6	1.6	129.8	2.4	.	.	121.6	2.1
2006 10	.	.	133.5	4.5	.	.	124.2	4.2
2007 04	106.2	4.5	133.9	3.2	.	.	125.9	3.5
2007 10	.	.	135.9	1.8	.	.	129.1	3.9
2008 04	110.5	4.0	139.4	4.1	.	.	131.5	4.4
2008 10	.	.	142.9	5.2	.	.	133.0	3.0
2009 04	110.9	0.4	138.8	-0.4	.	.	130.6	-0.7

¹ Veränderung gegenüber dem entsprechenden Vorjahresmonat.
Change from the corresponding month of the previous year.

² Ab Oktober 2001 mit folgendem Index des BFS verknüpft: *Neubau von Mehrfamilienhäusern Espace Mittelland*.
As of October 2001, linked to the following SFSO index: *New construction of apartment buildings in Espace Mittelland*.

O43 Immobilienpreisindizes¹ Real estate price indices¹

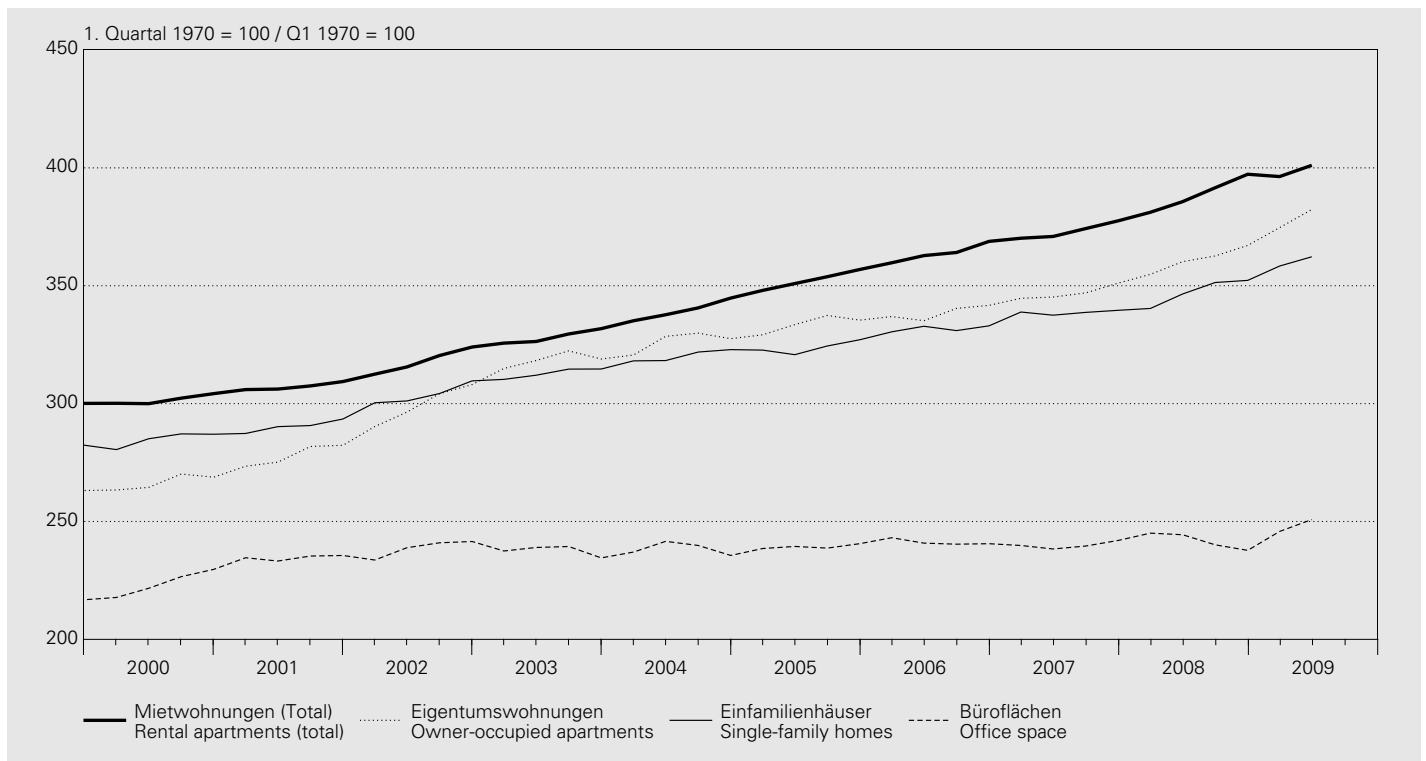

Gesamte Schweiz / Total Switzerland Indizes von Wüest & Partner AG / Indices of Wüest & Partner AG

Jahr Quartal	Wohnnutzung Residential space			Eigentums- wohnungen (2 bis 5 Zimmer)	Einfamilien- häuser (4 bis 6 Zimmer)	Geschäftsflächen Commercial space				
	Mietwohnungen (1 bis 5 Zimmer) Rental apartments (1 to 5 rooms)		Total			Büroflächen Office space	Gewerbe- flächen Business space	Verkaufs- flächen Retail space		
Year Quarter	Altbau Old buildings	Neubau New buildings		% ²	Owner- occupied apartments (2 to 5 rooms)				Single-family homes (4 to 6 rooms)	% ²
	1	2	3	4	5	6	7	8	9	10

1970 = 100

2000	285.3	315.8	288.5	0.3	269.8	274.2	205.8	3.1	216.8	173.9
2001	291.6	335.4	293.8	1.8	281.4	279.4	215.7	4.8	212.7	172.8
2002	301.9	406.7	304.1	3.5	303.2	292.4	219.5	1.8	216.2	180.3
2003	311.7	445.0	313.9	3.2	322.3	301.1	218.3	-0.5	224.5	182.6
2004	321.9	456.8	324.7	3.4	330.5	308.2	219.2	0.4	223.9	187.4
2005	333.9	464.1	337.1	3.8	337.8	311.5	220.0	0.4	225.1	182.4
2006	344.5	466.2	348.1	3.3	342.6	319.3	221.7	0.8	227.2	186.5
2007	352.9	469.5	356.9	2.6	351.1	325.9	220.5	-0.5	234.8	185.8
2008	369.3	476.4	372.0	4.2	365.6	334.6	222.3	0.8	235.8	186.8
2009	379.1	453.0	381.3	2.5	383.0	346.7	228.2	2.7	215.5	190.0

1. Quartal 1970 = 100 / Q1 1970 = 100

2007 II	367.6	481.2	370.9	2.2	345.2	337.5	238.3	-1.0	235.3	.
2007 III	370.5	491.5	374.2	2.8	347.0	338.7	239.6	-0.3	236.0	.
2007 IV	373.9	490.5	377.5	2.4	351.1	339.6	242.0	0.6	235.2	.
2008 I	378.9	483.4	381.2	3.0	354.8	340.4	245.1	2.2	237.9	.
2008 II	383.4	488.9	385.7	4.0	360.2	346.5	244.4	2.5	238.8	.
2008 III	390.0	492.2	391.6	4.6	362.6	351.4	240.1	0.2	237.6	.
2008 IV	395.0	514.8	397.3	5.2	367.1	352.3	237.7	-1.7	233.3	.
2009 I	395.2	466.1	396.3	4.0	374.6	358.3	245.8	0.3	218.0	.
2009 II	399.1	474.2	401.1	4.0	382.3	362.3	250.8	2.6	215.0	.

¹ Bis 3. Quartal 2005 basierte die Indexberechnung nur auf Angeboten in den Printmedien. Ab 4. Quartal 2005 wurde der Index rückwirkend revidiert. Neu umfasst die Erhebung auch folgende vier Internet-Immobilienplattformen: Homegate, Immoscout24, ImmoClick und Immostreet.
Until Q3 2005, advertisements in print media were used exclusively for calculating the index. As of Q4 2005, the index has been revised with retrospective effect. In addition to the previous sources, data collection now covers the following four internet sites: Homegate, Immoscout24, ImmoClick and Immostreet.

² Veränderung gegenüber dem Vorjahr.
Change from previous year.

O5 Lohnindizes Salary/wage indices

1993 = 100

Nach Geschlecht / By gender

Jahr Year	Arbeitnehmer Employees				Frauen Women				Männer Men			
	Total											
	nominal	% ¹	real	% ¹	nominal	% ¹	real	% ¹	nominal	% ¹	real	% ¹
	1	2	3	4	5	6	7	8	9	10	11	12
1999	105.6	0.3	100.6	-0.5	106.5	0.7	101.6	-0.1	105.2	0.1	100.3	-0.7
2000	106.9	1.3	100.3	-0.3	108.2	1.6	101.6	0.0	106.5	1.2	99.9	-0.4
2001	109.6	2.5	101.8	1.5	110.9	2.5	103.1	1.5	109.1	2.5	101.4	1.5
2002	111.5	1.8	103.0	1.1	113.5	2.3	104.8	1.6	110.9	1.6	102.4	1.0
2003	113.1	1.4	103.8	0.8	115.3	1.7	105.8	1.0	112.3	1.3	103.1	0.7
2004	114.1	0.9	103.9	0.1	116.6	1.1	106.2	0.3	113.3	0.9	103.1	0.1
2005	115.2	1.0	103.7	-0.2	117.9	1.1	106.1	-0.1	114.3	0.9	102.8	-0.3
2006	116.6	1.2	103.8	0.1	119.4	1.3	106.3	0.2	115.5	1.1	102.9	0.1
2007	118.5	1.6	104.7	0.9	121.2	1.5	107.2	0.8	117.4	1.6	103.8	0.9
2008	120.9	2.0	104.3	-0.4	123.5	1.8	106.5	-0.6	120.0	2.2	103.6	-0.2

Nach Wirtschaftssektoren/Wirtschaftszweigen (NOGA) / By sector/economic activity (NOGA)

Jahr Year	Alle Sektoren All sectors		davon / of which		davon / of which		davon / of which	
	Total		Sektor 2 Secondary sector		Verarbeitendes Gewerbe; Industrie Manufacturing; industry		Baugewerbe Construction	
	NOGA 01-93		NOGA 10-45		NOGA 15-37		NOGA 45	
	nominal	real	nominal	real	nominal	real	nominal	real
	1	2	3	4	5	6	7	8
1999	105.6	100.6	105.0	100.1	105.2	100.3	104.6	99.7
2000	106.9	100.3	106.6	100.0	106.6	100.0	106.5	100.0
2001	109.6	101.8	109.5	101.7	109.5	101.7	109.5	101.7
2002	111.5	103.0	111.3	102.8	111.4	102.9	111.2	102.7
2003	113.1	103.8	112.6	103.3	112.8	103.5	112.3	103.1
2004	114.1	103.9	113.3	103.1	113.5	103.4	112.7	102.6
2005	115.2	103.7	114.7	103.2	115.0	103.5	114.0	102.6
2006	116.6	103.8	116.0	103.3	116.3	103.6	115.2	102.6
2007	118.5	104.7	117.7	104.1	118.0	104.3	117.1	103.5
2008	120.9	104.3	119.9	103.5	120.1	103.6	119.5	103.1

Jahr Year	Sektor 3 Tertiary sector		davon / of which		davon / of which		davon / of which	
	Total		Handel, Reparatur, Gastgewerbe Trade, repair, hotels and restaurants		Verkehr, Nachrichtenübermittlung Transport, communications		Kredit-, Versicherungsgewerbe, Immobilien, Informatik, F&E Financial intermediation, insurance, real estate, computer and related activities, R&D	
	NOGA 50-93		NOGA 50-55		NOGA 60-64		NOGA 65-74	
	nominal	real	nominal	real	nominal	real	nominal	real
	9	10	11	12	13	14	15	16
1999	106.0	101.0	105.9	100.9	104.2	99.3	109.3	104.2
2000	107.2	100.6	106.9	100.4	104.5	98.1	111.6	104.7
2001	109.6	101.9	109.5	101.8	106.1	98.6	115.1	107.0
2002	111.7	103.1	111.6	103.1	108.3	100.0	117.0	108.1
2003	113.4	104.1	113.3	104.0	110.0	100.9	118.8	109.1
2004	114.8	104.5	114.5	104.2	111.5	101.5	120.4	109.6
2005	115.7	104.1	115.9	104.3	111.9	100.7	121.5	109.3
2006	117.1	104.3	117.0	104.2	112.8	100.4	123.3	109.8
2007	119.1	105.3	118.7	104.9	114.8	101.4	125.9	111.3
2008	121.6	104.9	121.2	104.6	117.0	100.9	128.7	111.0

¹ Veränderung gegenüber dem Vorjahr.
Change from previous year.

P1 Bruttoinlandprodukt nach Verwendungsart – nominal Gross domestic product by type of expenditure – nominal

Zu laufenden Preisen / At current prices

In Millionen Franken / In CHF millions

Jahr ¹ Quartal ¹	Konsumausgaben Final consumption expenditure			Bruttoanlageinvestitionen Gross fixed capital formation			Inländische Endnachfrage (3 + 6)	Inlandnachfrage ³
	Private Haushalte und POoE ²	Staat Government	Total (1 + 2)	Bau Construction	Ausrüstungen Equipment	Total (4 + 5)		
Year ¹ Quarter ¹	Private households and NPISH ²	Government					Final domestic demand (3 + 6)	Domestic demand ³
	1	2	3	4	5	6	7	8
1999	244 740	44 983	289 723	37 837	51 782	89 619	379 342	380 589
2000	252 675	46 810	299 485	40 567	55 060	95 627	395 112	397 516
2001	260 075	49 735	309 810	40 519	53 674	94 193	404 003	409 062
2002	262 522	50 900	313 422	40 922	51 668	92 590	406 012	405 794
2003	265 891	52 252	318 143	41 062	48 762	89 824	407 966	408 969
2004	272 333	53 026	325 359	43 287	50 659	93 946	419 305	420 282
2005	278 198	54 198	332 396	45 805	52 392	98 197	430 594	432 591
2006	286 376	55 223	341 599	46 549	57 858	104 407	446 006	450 017
2007	297 069	56 460	353 529	47 313	64 933	112 247	465 776	467 360
2008	308 694	57 929	366 623	49 525	65 642	115 167	481 790	481 258
2007 II	73 344	14 368	87 712	12 238	16 923	29 161	116 872	116 133
2007 III	73 217	14 066	87 284	12 143	16 121	28 264	115 548	116 093
2007 IV	77 514	13 920	91 433	11 914	16 387	28 300	119 734	122 220
2008 I	76 083	14 187	90 270	11 468	16 825	28 293	118 563	119 127
2008 II	76 563	14 504	91 067	12 930	16 715	29 644	120 711	121 615
2008 III	76 630	14 618	91 247	12 882	16 114	28 997	120 244	118 620
2008 IV	79 418	14 621	94 039	12 246	15 987	28 233	122 272	121 896
2009 I	77 056	14 803	91 858	11 263	15 618	26 881	118 740	119 334
2009 II	77 276	15 020	92 296	13 106	15 470	28 576	120 872	121 646

Veränderung gegenüber dem Vorjahr / Change from previous year

In Prozent / In percent

1999	2.7	0.6	2.3	-1.4	5.3	2.3	2.3	1.2
2000	3.2	4.1	3.4	7.2	6.3	6.7	4.2	4.4
2001	2.9	6.2	3.4	-0.1	-2.5	-1.5	2.3	2.9
2002	0.9	2.3	1.2	1.0	-3.7	-1.7	0.5	-0.8
2003	1.3	2.7	1.5	0.3	-5.6	-3.0	0.5	0.8
2004	2.4	1.5	2.3	5.4	3.9	4.6	2.8	2.8
2005	2.2	2.2	2.2	5.8	3.4	4.5	2.7	2.9
2006	2.9	1.9	2.8	1.6	10.4	6.3	3.6	4.0
2007	3.7	2.2	3.5	1.6	12.2	7.5	4.4	3.9
2008	3.9	2.6	3.7	4.7	1.1	2.6	3.4	3.0
2007 II	3.4	5.0	3.7	0.5	17.6	9.7	5.1	2.8
2007 III	3.5	2.0	3.3	0.0	12.8	6.9	4.2	3.5
2007 IV	4.5	-0.6	3.7	0.8	7.8	4.8	4.0	5.3
2008 I	4.2	0.6	3.6	4.1	8.5	6.7	4.3	5.5
2008 II	4.4	0.9	3.8	5.7	-1.2	1.7	3.3	4.7
2008 III	4.7	3.9	4.5	6.1	0.0	2.6	4.1	2.2
2008 IV	2.5	5.0	2.8	2.8	-2.4	-0.2	2.1	-0.3
2009 I	1.3	4.3	1.8	-1.8	-7.2	-5.0	0.1	0.2
2009 II	0.9	3.6	1.4	1.4	-7.4	-3.6	0.1	0.0

Jahr ¹ Quartal ¹	Exporte Exports			Gesamt- nachfrage (8 + 12)	Importe Imports	Bruttoinland- produkt (BIP) (13 - 17)					
	Year ¹ Quarter ¹	Warenexporte Exports of goods	Dienst- leistungs- exporte			Total (9 + 11)	Warenimporte Imports of goods	Dienst- leistungs- importe	Total (14 + 16)	Gross domestic product (GDP) (13 - 17)	
		davon / of which		Total demand (8 + 12)		davon / of which					
		Waren- exporte ohne Wert- sachen ^{4,5}	Exports of services			Waren- importe ohne Wert- sachen ^{4,5}	Imports of services				
		Exports of goods excl. valuables ^{4,5}				Imports of goods excl. valuables ^{4,5}					
	9	10	11	12	13	14	15	16	17	18	
1999		125 166	.	44 243	169 409	549 998	125 442	.	21 649	147 090	402 907
2000		143 546	.	52 621	196 168	593 683	147 763	.	23 858	171 621	422 063
2001		145 905	.	51 761	197 666	606 727	150 555	.	25 851	176 407	430 321
2002		143 450	.	49 191	192 641	598 435	138 365	.	25 812	164 177	434 258
2003		141 622	.	51 180	192 802	601 771	137 304	.	26 736	164 040	437 731
2004		153 235	.	55 883	209 119	629 400	146 530	.	31 491	178 021	451 379
2005		163 468	.	63 815	227 283	659 873	160 463	.	35 611	196 074	463 799
2006		185 649	.	71 867	257 516	707 533	180 584	.	36 404	216 988	490 544
2007		207 033	.	85 863	292 896	760 255	197 662	.	41 526	239 188	521 068
2008		216 997	.	88 559	305 556	786 813	201 957	.	43 030	244 987	541 827
2007 II		51 988	49 459	21 547	73 536	189 669	49 362	46 962	10 339	59 701	129 968
2007 III		50 881	48 870	22 368	73 249	189 342	47 909	45 732	11 143	59 052	130 290
2007 IV		53 580	51 535	22 077	75 657	197 877	52 153	49 227	10 869	63 022	134 855
2008 I		52 953	50 564	21 011	73 964	193 091	49 840	47 417	9 771	59 611	133 479
2008 II		57 594	55 305	22 182	79 776	201 391	52 998	50 125	10 541	63 539	137 852
2008 III		55 140	52 494	23 156	78 295	196 915	51 035	48 047	11 278	62 313	134 603
2008 IV		51 310	48 980	22 211	73 520	195 416	48 084	45 730	11 439	59 524	135 893
2009 I		46 175	44 448	20 453	66 628	185 963	44 646	42 417	9 796	54 442	131 521
2009 II		46 610	44 891	19 414	66 024	187 670	41 575	39 524	10 683	52 258	135 413

1999		5.8	.	5.2	5.6	2.5	3.9	.	4.7	4.1	1.9
2000		14.7	.	18.9	15.8	7.9	17.8	.	10.2	16.7	4.8
2001		1.6	.	- 1.6	0.8	2.2	1.9	.	8.4	2.8	2.0
2002		- 1.7	.	- 5.0	- 2.5	- 1.4	- 8.1	.	- 0.2	- 6.9	0.9
2003		- 1.3	.	4.0	0.1	0.6	- 0.8	.	3.6	- 0.1	0.8
2004		8.2	.	9.2	8.5	4.6	6.7	.	17.8	8.5	3.1
2005		6.7	.	14.2	8.7	4.8	9.5	.	13.1	10.1	2.8
2006		13.6	.	12.6	13.3	7.2	12.5	.	2.2	10.7	5.8
2007		11.5	.	19.5	13.7	7.5	9.5	.	14.1	10.2	6.2
2008		4.8	.	3.1	4.3	3.5	2.2	.	3.6	2.4	4.0
2007 II		14.1	12.8	25.8	17.3	8.0	10.9	12.4	13.4	11.4	6.5
2007 III		12.3	12.7	24.1	15.6	7.9	13.0	13.6	9.2	12.3	6.0
2007 IV		7.1	8.0	16.2	9.6	6.9	5.6	8.8	20.9	7.9	6.5
2008 I		4.7	4.4	5.7	5.0	5.3	3.3	2.9	6.5	3.8	6.0
2008 II		10.8	11.8	2.9	8.5	6.2	7.4	6.7	2.0	6.4	6.1
2008 III		8.4	7.4	3.5	6.9	4.0	6.5	5.1	1.2	5.5	3.3
2008 IV		- 4.2	- 5.0	0.6	- 2.8	- 1.2	- 7.8	- 7.1	5.3	- 5.6	0.8
2009 I		- 12.8	- 12.1	- 2.7	- 9.9	- 3.7	- 10.4	- 10.5	0.3	- 8.7	- 1.5
2009 II		- 19.1	- 18.8	- 12.5	- 17.2	- 6.8	- 21.6	- 21.2	1.3	- 17.8	- 1.8

¹ 2007–2009: provisorische Werte.

2007–2009: provisional data.

² Der Konsum der privaten Haushalte wird gemäss Inländerkonzept ausgewiesen; inkl. Endverbrauch der privaten Organisationen ohne Erwerbscharakter (POoE).
Consumption of private households is stated in accordance with the residents' approach; incl. final consumption of private non-profit institutions serving households (NPISH).

³ Inlandnachfrage = Inländische Endnachfrage (Spalte 7) + Vorratsveränderungen + Nettozugang an Wertsachen.
Domestic demand = final domestic demand (column 7) + change in stocks + net acquisitions of valuables.

⁴ Wertsachen = Edelmetalle, Edel- und Schmucksteine sowie Kunstgegenstände und Antiquitäten.
Valuables = precious metals, precious stones and gems, objets d'art and antiques.

⁵ Die Jahreszahlen werden vom Bundesamt für Statistik (BFS) nicht publiziert.
The Swiss Federal Statistical Office (SFSO) does not publish annual data.

P2 Bruttoinlandprodukt nach Verwendungsart – real Gross domestic product by type of expenditure – real

Veränderung gegenüber dem entsprechenden Vorjahresquartal / Change from the corresponding quarter of the previous year

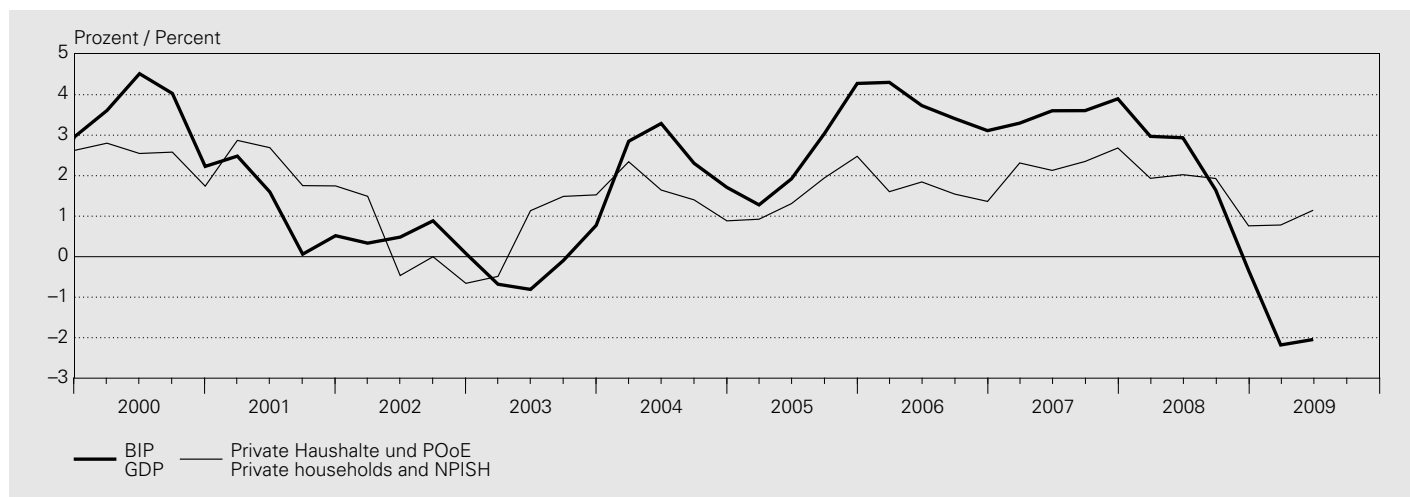

Zu Preisen des Vorjahres / At prices of the previous year

Jahr ¹ Quartal ¹	Konsumausgaben Final consumption expenditure			Bruttoanlageinvestitionen Gross fixed capital formation			Inländische Endnachfrage (3 + 6)	Inlandnachfrage ³
Year ¹ Quarter ¹	Private Haushalte und POoE ²	Staat Government	Total (1 + 2)	Bau Construction	Ausrüstungen Equipment	Total (4 + 5)	Final domestic demand (3 + 6)	Domestic demand ³
	Private households and NPISH ²							
	1	2	3	4	5	6	7	8

Veränderung gegenüber dem Vorjahr⁶ / Change from previous year⁶

In Prozent / In percent

1999	2.3	0.5	2.0	-3.7	5.5	1.5	1.9	0.2
2000	2.4	2.3	2.4	2.7	5.3	4.2	2.8	2.2
2001	2.3	4.5	2.6	-3.4	-3.6	-3.5	1.1	2.0
2002	0.1	1.2	0.3	2.2	-2.4	-0.5	0.1	0.1
2003	0.9	1.9	1.1	1.8	-3.6	-1.2	0.6	0.5
2004	1.6	0.8	1.4	3.9	5.0	4.5	2.1	1.9
2005	1.7	1.2	1.6	3.5	4.0	3.8	2.1	1.8
2006	1.6	0.3	1.4	-1.4	10.1	4.7	2.1	1.4
2007	2.4	0.5	2.1	-2.3	11.1	5.2	2.8	1.3
2008	1.7	-0.1	1.4	0.9	0.1	0.4	1.1	0.4
2007 II	2.1	3.3	2.3	-3.5	16.8	7.5	3.6	0.1
2007 III	2.4	0.2	2.0	-3.8	10.7	4.1	2.5	1.3
2007 IV	2.7	-2.9	1.8	-2.4	6.3	2.5	2.0	2.6
2008 I	1.9	-2.4	1.2	0.1	6.3	3.7	1.8	1.8
2008 II	2.0	-1.9	1.4	2.0	-2.6	-0.7	0.9	1.2
2008 III	1.9	0.9	1.8	2.2	0.3	1.1	1.6	-0.4
2008 IV	0.8	3.3	1.1	-0.8	-3.2	-2.2	0.3	-0.9
2009 I	0.8	2.3	1.0	-2.6	-8.0	-5.9	-0.6	1.9
2009 II	1.1	3.1	1.5	3.3	-7.6	-2.8	0.4	2.0

Veränderung gegenüber dem Vorquartal; saisonbereinigt⁷ / Change from previous quarter; seasonally adjusted⁷

In Prozent / In percent

2007 II	0.6	0.3	0.6	-3.8	7.9	2.8	1.1	1.0
2007 III	0.5	-1.8	0.2	-0.2	-4.0	-2.5	-0.5	0.3
2007 IV	0.9	-2.0	0.4	2.4	0.3	1.2	0.6	2.1
2008 I	0.1	1.2	0.3	1.8	2.3	2.1	0.7	-1.2
2008 II	0.5	0.6	0.5	-2.1	-1.2	-1.6	0.0	-0.1
2008 III	0.3	1.0	0.4	0.1	-1.2	-0.6	0.2	-1.2
2008 IV	-0.1	0.5	0.0	-0.4	-3.1	-2.0	-0.5	1.8
2009 I	0.3	0.2	0.3	0.0	-2.7	-1.5	-0.1	2.2
2009 II	0.6	1.2	0.7	3.5	-0.8	1.1	0.8	-1.1

¹ 2007–2009: provisorische Werte.
2007–2009: provisional data.

² Der Konsum der privaten Haushalte wird gemäss Inländerkonzept ausgewiesen; inkl. Endverbrauch der privaten Organisationen ohne Erwerbscharakter (POoE).
Consumption of private households is stated in accordance with the residents' approach; incl. final consumption of private non-profit institutions serving households (NPISH).

³ Inlandnachfrage = Inländische Endnachfrage (Kolonne 7) + Vorratsveränderungen + Nettozugang an Wertsachen.
Domestic demand = final domestic demand (column 7) + change in stocks + net acquisitions of valuables.

Veränderung gegenüber dem entsprechenden Vorjahresquartal / Change from the corresponding quarter of the previous year

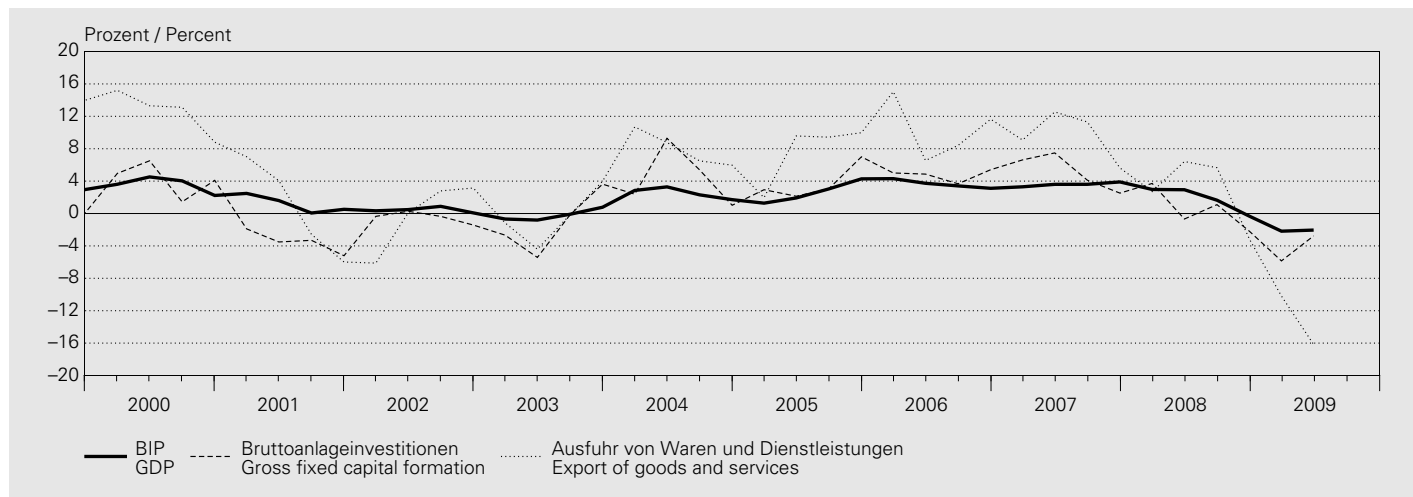

Jahr ¹ Quartal ¹	Exporte Exports			Gesamt- nachfrage (8 + 12)	Importe Imports			Bruttoinland- produkt (BIP) (13 - 17)		
	Warenexporte Exports of goods	Dienst- leistungs- exporte			Warenimporte Imports of goods	Dienst- leistungs- importe				
Year ¹ Quarter ¹	davon / of which	10	11	12	davon / of which	15	16	17		
	Waren- exporte ohne Wert- sachen ^{4,5}				Exports of services				Total (9 + 11)	Totaldemand (8 + 12)
	9									
1999	6.5	.	6.5	6.5	2.1	4.1	.	4.6	4.1	1.3
2000	11.7	.	14.6	12.5	5.4	10.6	.	8.4	10.3	3.6
2001	1.4	.	-1.8	0.5	1.5	1.6	.	6.6	2.3	1.2
2002	1.4	.	-4.4	-0.1	0.0	-1.7	.	2.5	-1.1	0.4
2003	-0.1	.	-1.4	-0.5	0.2	1.9	.	-1.9	1.3	-0.2
2004	7.3	.	9.7	7.9	3.8	5.8	.	14.7	7.3	2.5
2005	5.8	.	13.2	7.8	3.8	5.6	.	11.3	6.6	2.6
2006	11.1	.	8.4	10.3	4.5	7.8	.	0.6	6.5	3.6
2007	8.4	.	12.5	9.5	4.3	5.1	.	10.3	6.0	3.6
2008	2.6	.	3.4	2.9	1.4	-0.5	.	4.8	0.4	1.8
2007 II	10.7	9.6	17.4	12.5	4.5	6.2	7.5	9.0	6.7	3.6
2007 III	9.0	9.3	17.0	11.3	4.9	8.7	9.1	5.4	8.0	3.6
2007 IV	3.9	4.5	10.3	5.6	3.7	0.6	3.1	17.7	3.3	3.9
2008 I	2.2	1.7	4.2	2.7	2.1	-0.8	-1.3	6.1	0.4	3.0
2008 II	7.4	8.2	3.9	6.4	3.2	4.1	3.3	3.0	3.9	2.9
2008 III	6.4	5.1	3.9	5.7	1.9	2.7	1.2	2.1	2.6	1.6
2008 IV	-5.3	-6.3	1.8	-3.2	-1.8	-7.7	-7.0	8.0	-4.9	-0.3
2009 I	-13.5	-12.8	-1.7	-10.2	-2.7	-5.7	-5.8	5.3	-3.8	-2.2
2009 II	-17.9	-17.7	-11.9	-16.2	-5.2	-15.8	-15.4	6.8	-12.0	-2.0

2007 II	-1.1	-1.1	4.9	0.5	0.8	0.2	0.3	2.3	0.6	0.9
2007 III	0.9	1.0	2.2	1.3	0.6	-0.5	0.0	2.7	0.0	0.9
2007 IV	0.8	1.6	-0.9	0.3	1.4	2.3	1.4	3.0	2.4	1.0
2008 I	1.9	0.7	-1.6	0.9	-0.4	-2.7	-3.1	-1.9	-2.5	0.5
2008 II	3.5	4.4	4.5	3.8	1.4	5.0	5.2	-0.4	4.0	0.2
2008 III	-0.4	-2.0	1.4	0.2	-0.7	-1.9	-2.1	1.4	-1.3	-0.4
2008 IV	-9.9	-8.9	-2.5	-7.7	-2.0	-7.9	-6.9	8.5	-5.0	-0.6
2009 I	-6.7	-6.1	-5.6	-6.4	-1.0	-0.5	-1.8	-4.0	-1.3	-0.9
2009 II	-1.9	-2.0	-4.6	-2.7	-1.7	-6.4	-5.4	1.5	-4.9	-0.3

⁴ Wertsachen = Edelmetalle, Edel- und Schmucksteine sowie Kunstgegenstände und Antiquitäten.
Valuables = precious metals, precious stones and gems, objets d'art and antiques.

⁵ Die Jahreszahlen werden vom Bundesamt für Statistik (BFS) nicht publiziert.
The Swiss Federal Statistical Office (SFSO) does not publish annual data.

⁶ Nicht saisonbereinigte Quartalswerte.
Quarterly data are not seasonally adjusted.

⁷ Veränderung ohne Hochrechnung auf Jahresbasis.
Data are not annualised.

P3 Bruttoinlandprodukt nach Verwendungsart – real (Indizes) Gross domestic product by type of expenditure – real (indices)

Jahr ¹ Quartal ¹	Konsumausgaben Final consumption expenditure			Bruttoanlageinvestitionen Gross fixed capital formation			Inländische Endnachfrage	Inlandnachfrage ³
	Private Haushalte und POoE ²	Staat	Total	Bau	Ausrüstungen	Total		
Year ¹ Quarter ¹	Private households and NPISH ²	Government		Construction	Equipment		Final domestic demand	Domestic demand ³
	1	2	3	4	5		6	7
								8

Volumenindex (2000 = 100) / Volume index (2000 = 100)

1999	97.6	97.8	97.7	97.3	95.0	95.9	97.3	97.8
2000	100.0	100.0	100.0	100.0	100.0	100.0	100.0	100.0
2001	102.3	104.5	102.6	96.6	96.4	96.5	101.1	102.0
2002	102.3	105.7	102.9	98.7	94.1	96.1	101.2	102.0
2003	103.3	107.7	104.0	100.5	90.7	94.9	101.8	102.6
2004	104.9	108.6	105.5	104.4	95.2	99.2	103.9	104.5
2005	106.6	109.8	107.1	108.0	99.1	102.9	106.1	106.4
2006	108.3	110.2	108.6	106.5	109.1	107.8	108.4	107.9
2007	110.9	110.7	110.9	104.1	121.2	113.3	111.4	109.3
2008	112.7	110.6	112.4	105.0	121.3	113.8	112.7	109.8

Preisindex (2000 = 100) / Price index (2000 = 100)

1999	99.2	98.3	99.1	95.8	99.0	97.7	98.7	97.9
2000	100.0	100.0	100.0	100.0	100.0	100.0	100.0	100.0
2001	100.7	101.7	100.8	103.4	101.1	102.1	101.1	100.9
2002	101.5	102.8	101.7	102.2	99.8	100.8	101.5	100.1
2003	101.9	103.6	102.2	100.7	97.7	99.0	101.4	100.3
2004	102.7	104.3	103.0	102.2	96.6	99.1	102.1	101.2
2005	103.2	105.4	103.6	104.5	96.1	99.8	102.7	102.3
2006	104.6	107.1	105.0	107.7	96.3	101.3	104.2	104.9
2007	106.0	108.9	106.5	112.0	97.3	103.6	105.8	107.5
2008	108.4	111.9	108.9	116.2	98.3	105.8	108.2	110.3

Preisindex, Veränderungsrate gegenüber dem Vorjahr / Price index, change from previous year

1999	0.4	0.1	0.3	2.3	-0.2	0.8	0.4	1.0
2000	0.8	1.7	1.0	4.4	1.0	2.4	1.3	2.2
2001	0.7	1.7	0.8	3.4	1.1	2.1	1.1	0.9
2002	0.9	1.1	0.9	-1.1	-1.3	-1.3	0.4	-0.9
2003	0.4	0.7	0.4	-1.4	-2.1	-1.8	-0.1	0.2
2004	0.8	0.7	0.8	1.5	-1.1	0.1	0.7	0.9
2005	0.5	1.0	0.6	2.2	-0.6	0.7	0.6	1.1
2006	1.3	1.6	1.4	3.1	0.3	1.5	1.4	2.6
2007	1.3	1.7	1.4	4.0	1.0	2.2	1.6	2.5
2008	2.2	2.7	2.3	3.7	1.0	2.2	2.3	2.5

Jahr ¹ Quartal ¹	Exporte Exports			Gesamt- nachfrage	Importe Imports			Bruttoinland- produkt (BIP)		
	Year ¹ Quarter ¹	Warenexporte Exports of goods	Dienst- leistungs- exporte		Total	Warenimporte Imports of goods	Dienst- leistungs- importe		Total	
		davon / of which				davon / of which				
		Waren- exporte ohne Wert- sachen ^{4,5}	Exports of services			Waren- importe ohne Wert- sachen ^{4,5}	Imports of services	Gross domestic product (GDP)		
		Exports of goods excl. valuables ^{4,5}				Imports of goods excl. valuables ^{4,5}				
	9	10	11	12	13	14	15	16	17	18
1999	89.5	.	87.2	88.9	94.9	90.4	.	92.2	90.7	96.5
2000	100.0	.	100.0	100.0	100.0	100.0	.	100.0	100.0	100.0
2001	101.4	.	98.2	100.5	101.5	101.6	.	106.6	102.3	101.2
2002	102.8	.	93.8	100.4	101.5	99.9	.	109.2	101.2	101.6
2003	102.7	.	92.5	99.9	101.7	101.8	.	107.2	102.5	101.4
2004	110.2	.	101.4	107.9	105.6	107.7	.	123.0	110.0	104.0
2005	116.5	.	114.8	116.2	109.6	113.8	.	136.9	117.3	106.7
2006	129.5	.	124.4	128.2	114.5	122.7	.	137.7	124.9	110.6
2007	140.4	.	139.9	140.5	119.4	128.9	.	151.9	132.4	114.6
2008	144.1	.	144.7	144.5	121.1	128.3	.	159.2	133.0	116.6
1999	97.4	.	96.4	97.1	97.6	93.9	.	98.4	94.5	98.9
2000	100.0	.	100.0	100.0	100.0	100.0	.	100.0	100.0	100.0
2001	100.3	.	100.2	100.3	100.7	100.3	.	101.6	100.5	100.8
2002	97.2	.	99.7	97.8	99.3	93.8	.	99.0	94.6	101.3
2003	96.1	.	105.2	98.4	99.7	91.3	.	104.5	93.2	102.3
2004	96.9	.	104.7	98.8	100.4	92.0	.	107.3	94.3	102.9
2005	97.7	.	105.7	99.7	101.4	95.4	.	109.1	97.4	103.0
2006	99.9	.	109.8	102.4	104.1	99.6	.	110.8	101.2	105.1
2007	102.7	.	116.6	106.3	107.2	103.8	.	114.6	105.3	107.8
2008	104.9	.	116.3	107.8	109.5	106.5	.	113.3	107.4	110.1
1999	-0.7	.	-1.3	-0.8	0.4	-0.1	.	0.1	-0.1	0.6
2000	2.6	.	3.7	2.9	2.4	6.5	.	1.7	5.8	1.1
2001	0.3	.	0.2	0.3	0.7	0.3	.	1.6	0.5	0.8
2002	-3.1	.	-0.6	-2.4	-1.4	-6.5	.	-2.6	-5.9	0.5
2003	-1.2	.	5.6	0.5	0.3	-2.6	.	5.5	-1.4	1.0
2004	0.8	.	-0.5	0.5	0.7	0.8	.	2.7	1.2	0.6
2005	0.8	.	0.9	0.8	1.0	3.7	.	1.6	3.3	0.1
2006	2.2	.	3.9	2.7	2.6	4.4	.	1.6	3.9	2.1
2007	2.9	.	6.2	3.8	3.0	4.2	.	3.4	4.0	2.5
2008	2.1	.	-0.3	1.4	2.1	2.7	.	-1.1	2.0	2.2

¹ 2007: provisorische Werte.
2007: provisional data.

² Der Konsum der privaten Haushalte wird gemäss Inländerkonzept ausgewiesen; inkl. Endverbrauch der privaten Organisationen ohne Erwerbscharakter (POoE).
Consumption of private households is stated in accordance with the residents' approach; incl. final consumption of private non-profit institutions serving households (NPISH).

³ Inlandnachfrage = Inländische Endnachfrage (Kolonne 7) + Vorratsveränderungen + Nettozugang an Wertsachen.
Domestic demand = final domestic demand (column 7) + change in stocks + net acquisitions of valuables.

⁴ Wertsachen = Edelmetalle, Edel- und Schmucksteine sowie Kunstgegenstände und Antiquitäten.
Valuables = precious metals, precious stones and gems, objets d'art and antiques.

⁵ Die Jahreszahlen werden vom Bundesamt für Statistik (BFS) nicht publiziert.
The Swiss Federal Statistical Office (SFSO) does not publish annual data.

P4 Bruttoinlandprodukt nach Einkommensart und Bruttonationaleinkommen Gross domestic product by type of income and gross national income

Zu laufenden Preisen / At current prices

In Millionen Franken / In millions of Swiss francs

Jahr ¹	Arbeitnehmer- entgelt	Nettobetriebs- überschuss	Abschreibungen	Produktions- und Importabgaben	Subventionen	Bruttoinlandprodukt (1 + 2 + 3 + 4 - 5)
Year ¹	Compensation of employees	Net operating surplus	Consumption of fixed capital	Taxes on production and imports	Subsidies	Gross domestic product (1 + 2 + 3 + 4 - 5)
	1	2	3	4	5	6
1999	243 766	76 883	70 007	28 363	16 111	402 907
2000	254 273	77 805	74 191	31 254	15 461	422 063
2001	269 155	68 208	78 355	31 424	16 822	430 321
2002	276 480	66 040	79 293	30 486	18 040	434 258
2003	276 760	68 672	79 880	30 914	18 495	437 731
2004	277 085	79 569	81 093	32 138	18 506	451 379
2005	287 393	78 785	83 190	33 026	18 596	463 799
2006	299 563	88 548	86 165	34 513	18 244	490 544
2007	315 377	98 552	89 933	35 655	18 449	521 068
2008	332 062	97 733	94 465	36 673	19 105	541 827

Veränderung gegenüber dem Vorjahr / Change from previous year

In Prozent / In percent

1999	1.9	- 4.9	4.5	7.7	- 10.7	1.9
2000	4.3	1.2	6.0	10.2	- 4.0	4.8
2001	5.9	- 12.3	5.6	0.5	8.8	2.0
2002	2.7	- 3.2	1.2	- 3.0	7.2	0.9
2003	0.1	4.0	0.7	1.4	2.5	0.8
2004	0.1	15.9	1.5	4.0	0.1	3.1
2005	3.7	- 1.0	2.6	2.8	0.5	2.8
2006	4.2	12.4	3.6	4.5	- 1.9	5.8
2007	5.3	11.3	4.4	3.3	1.1	6.2
2008	5.3	- 0.8	5.0	2.9	3.6	4.0

Jahr ¹	Arbeitnehmerentgelt aus der übrigen Welt	Arbeitnehmerentgelt an die übrige Welt	Vermögenseinkommen aus der übrigen Welt	Vermögenseinkommen an die übrige Welt	Bruttonationaleinkommen (BNE) (6 + 7 - 8 + 9 - 10)
Year ¹	Compensation of employees received from the rest of the world	Compensation of employees paid to the rest of the world	Property income received from the rest of the world	Property income paid to the rest of the world	Gross national income (GNI) (6 + 7 - 8 + 9 - 10)
	7	8	9	10	11
1999	1 623	8 539	72 690	39 846	428 836
2000	1 679	9 943	100 746	61 463	453 082
2001	1 984	11 065	85 813	56 908	450 145
2002	1 904	11 149	62 818	39 549	448 282
2003	2 064	11 061	82 940	40 890	470 784
2004	2 106	11 516	87 114	45 501	483 583
2005	2 022	11 882	125 472	71 897	507 514
2006	2 124	12 779	132 795	84 830	527 855
2007	2 090	14 053	148 113	129 441	527 777
2008	2 090	15 007	88 846	114 523	503 231

Veränderung gegenüber dem Vorjahr / Change from previous year

In Prozent / In percent

1999	3.4	1.0	13.5	11.9	2.9
2000	3.5	16.4	38.6	54.3	5.7
2001	18.2	11.3	- 14.8	- 7.4	- 0.6
2002	- 4.0	0.8	- 26.8	- 30.5	- 0.4
2003	8.4	- 0.8	32.0	3.4	5.0
2004	2.0	4.1	5.0	11.3	2.7
2005	- 4.0	3.2	44.0	58.0	4.9
2006	5.1	7.5	5.8	18.0	4.0
2007	- 1.6	10.0	11.5	52.6	0.0
2008	0.0	6.8	- 40.0	- 11.5	- 4.7

¹ 2007: provisorische Werte.
2007: provisional data.

P5 Nationaleinkommen – real Real national income

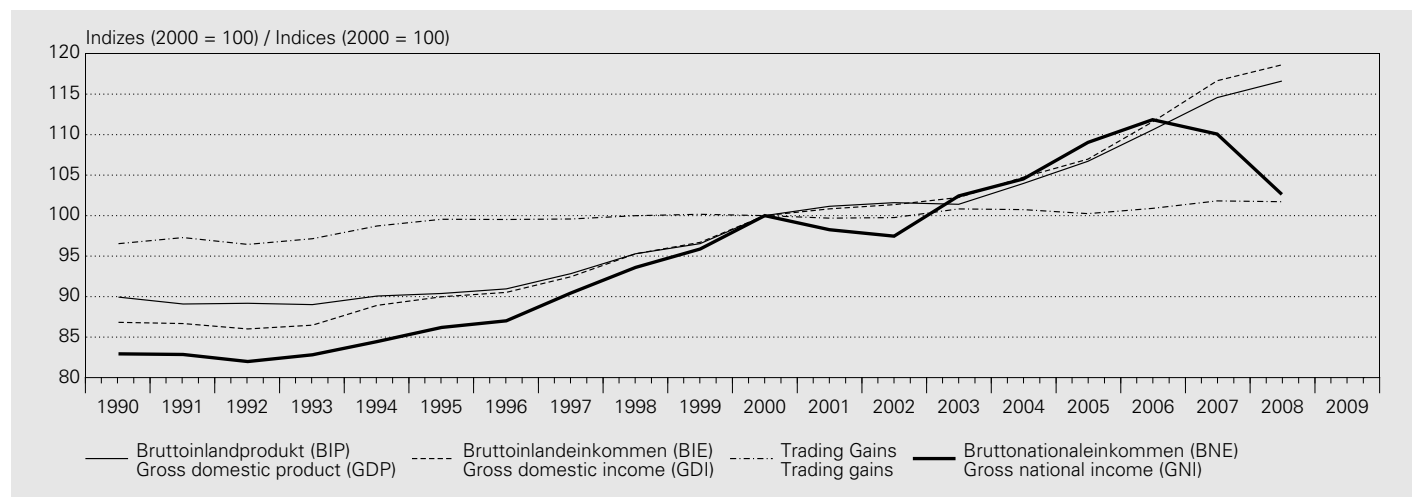

Volumenindex / Volume index

Jahr / Year	Indizes (2000 = 100) / Indices (2000 = 100)	Bruttoinlandprodukt (BIP), real / Real gross domestic product (GDP)	Bruttoinlandeinkommen (BIE) ¹ , real / Real gross domestic income (GDI) ¹	Trading Gains ² / Trading gains ²	Bruttonationaleinkommen (BNE) ³ , real / Real gross national income (GNI) ³
		1	2	3	4
1999		96.5	96.7	100.2	95.9
2000		100.0	100.0	100.0	100.0
2001		101.2	100.8	99.7	98.3
2002		101.6	101.4	99.8	97.5
2003		101.4	102.2	100.8	102.4
2004		104.0	104.7	100.7	104.5
2005		106.7	107.0	100.2	109.0
2006		110.6	111.6	100.9	111.8
2007		114.6	116.7	101.8	110.1
2008		116.6	118.6	101.7	102.6

Veränderung gegenüber dem Vorjahr / Change from previous year In Prozent / In percent

1999	1.3	1.5	0.2	2.4
2000	3.6	3.4	-0.2	4.3
2001	1.2	0.8	-0.3	-1.7
2002	0.4	0.5	0.1	-0.8
2003	-0.2	0.9	1.1	5.1
2004	2.5	2.4	-0.1	2.0
2005	2.6	2.1	-0.5	4.3
2006	3.6	4.3	0.6	2.6
2007	3.6	4.6	0.9	-1.6
2008	1.8	1.7	-0.1	-6.8

Zur Bedeutung und Berechnungsmethode siehe *Statistisches Monatsheft* vom Juli 2007.
Cf. *Monthly Statistical Bulletin* of July 2007 for information on calculation methods and significance of the figures.

$$^1 \text{ BIE, real} = \frac{\text{BIP, nominal}}{\text{Deflator der inländischen Endnachfrage}}$$

$$\text{Real GDI} = \frac{\text{nominal GDP}}{\text{deflator of final domestic demand}}$$

$$^2 \text{ Trading Gains} = \frac{\text{BIE, real}}{\text{BIP, real}} \times 100$$

$$\text{Trading gains} = \frac{\text{real GDI}}{\text{real GDP}} \times 100$$

$$^3 \text{ BNE, real} = \frac{\text{BNE, nominal}}{\text{Deflator der inländischen Endnachfrage}}$$

$$\text{Real GNI} = \frac{\text{nominal GNI}}{\text{deflator of final domestic demand}}$$

Q1 Zahlungsbilanz – Ertragsbilanz ¹

Balance of payments – current account ¹

In Millionen Franken / In CHF millions

Jahr Quartal	Waren Goods		Dienste Services		Arbeits- und Kapitaleinkommen Labour and investment income			Laufende Übertragungen	Total der Ertragsbilanz
	Total	davon / of which	Total	davon / of which	Total (6 + 7)	Arbeits- einkommen	Kapital- einkommen		
Year Quarter		Spezialhandel ²		Fremden- verkehr		Labour income	Investment income	Current transfers	Current account, total
	1	2	3	4	5	6	7	8	9

Einnahmen / Receipts

1999	121 466	114 446	44 700	10 262	73 979	1 623	72 356	11 354	251 499
2000	137 746	126 549	51 836	11 223	102 642	1 679	100 963	11 105	303 329
2001	140 060	131 717	49 908	11 448	87 574	1 984	85 590	16 423	293 965
2002	143 450	135 741	48 166	11 286	64 220	1 904	62 316	16 516	272 351
2003	141 622	135 472	48 814	11 608	84 400	2 064	82 336	17 752	292 588
2004	153 235	146 312	54 581	11 935	88 660	2 106	86 554	17 732	314 209
2005	163 468	156 977	61 965	12 477	127 345	2 022	125 324	19 410	372 188
2006	185 649	177 475	68 685	13 544	136 253	2 124	134 129	22 152	412 739
2007	207 033	197 533	78 842	14 621	151 431	2 023	149 408	27 196	464 503
2008	216 997	206 330	84 449	15 605	91 407	2 023	89 385	29 830	422 683
2007 I	50 598	48 271	18 287	3 533	29 282	506	28 776	6 889	105 056
2007 II	51 965	49 268	19 695	3 614	44 950	506	44 444	6 508	123 118
2007 III	50 874	48 647	20 496	4 119	40 204	506	39 699	6 287	117 861
2007 IV	53 597	51 347	20 364	3 355	36 995	506	36 489	7 512	118 468
2008 I	52 906	50 187	19 769	3 945	21 660	506	21 154	5 902	100 236
2008 II	57 646	55 120	21 129	3 840	25 678	506	25 172	5 782	110 235
2008 III	55 158	52 289	22 224	4 389	18 885	506	18 379	6 264	102 530
2008 IV	51 286	48 735	21 328	3 431	25 185	506	24 680	11 882	109 682
2009 I	46 121	44 201	17 847	3 791	19 387	543	18 844	5 841	89 195

Ausgaben / Expenses

1999	- 121 742	- 113 416	- 19 663	- 8 702	- 47 021	- 8 539	- 38 482	- 19 363	- 207 788
2000	- 141 963	- 128 615	- 21 619	- 9 167	- 70 240	- 9 943	- 60 297	- 18 670	- 252 493
2001	- 144 710	- 130 052	- 20 728	- 8 691	- 67 544	- 11 065	- 56 479	- 25 690	- 258 672
2002	- 138 365	- 128 207	- 19 967	- 8 546	- 50 022	- 11 149	- 38 873	- 25 734	- 234 088
2003	- 137 304	- 128 596	- 19 906	- 9 268	- 51 807	- 11 727	- 40 080	- 25 338	- 234 355
2004	- 146 530	- 136 987	- 24 220	- 10 080	- 57 248	- 12 155	- 45 094	- 25 829	- 253 828
2005	- 160 463	- 149 094	- 28 468	- 10 975	- 85 012	- 12 411	- 72 601	- 33 237	- 307 180
2006	- 180 584	- 165 410	- 29 420	- 11 556	- 94 289	- 13 354	- 80 935	- 33 854	- 338 147
2007	- 197 660	- 183 578	- 33 541	- 12 120	- 142 580	- 14 548	- 128 032	- 38 538	- 412 319
2008	- 201 955	- 186 884	- 34 554	- 11 838	- 129 394	- 15 491	- 113 903	- 43 783	- 409 686
2007 I	- 48 268	- 44 981	- 7 280	- 2 254	- 28 935	- 3 575	- 25 360	- 9 240	- 93 723
2007 II	- 49 395	- 45 857	- 8 418	- 3 302	- 38 809	- 3 624	- 35 185	- 9 987	- 106 609
2007 III	- 47 866	- 44 698	- 9 116	- 3 657	- 36 137	- 3 679	- 32 458	- 8 702	- 101 821
2007 IV	- 52 131	- 48 042	- 8 727	- 2 908	- 38 698	- 3 669	- 35 029	- 10 609	- 110 166
2008 I	- 49 847	- 46 266	- 7 722	- 2 275	- 29 717	- 3 835	- 25 882	- 8 204	- 95 490
2008 II	- 53 046	- 49 060	- 8 523	- 3 208	- 32 815	- 3 880	- 28 935	- 8 591	- 102 975
2008 III	- 51 022	- 46 897	- 9 196	- 3 656	- 38 966	- 3 913	- 35 053	- 9 068	- 108 252
2008 IV	- 48 040	- 44 661	- 9 114	- 2 699	- 27 895	- 3 863	- 24 032	- 17 921	- 102 969
2009 I	- 44 779	- 41 344	- 7 834	- 1 995	- 17 163	- 3 820	- 13 343	- 8 189	- 77 965

Ertragsbilanz / Current account
Saldo / Net

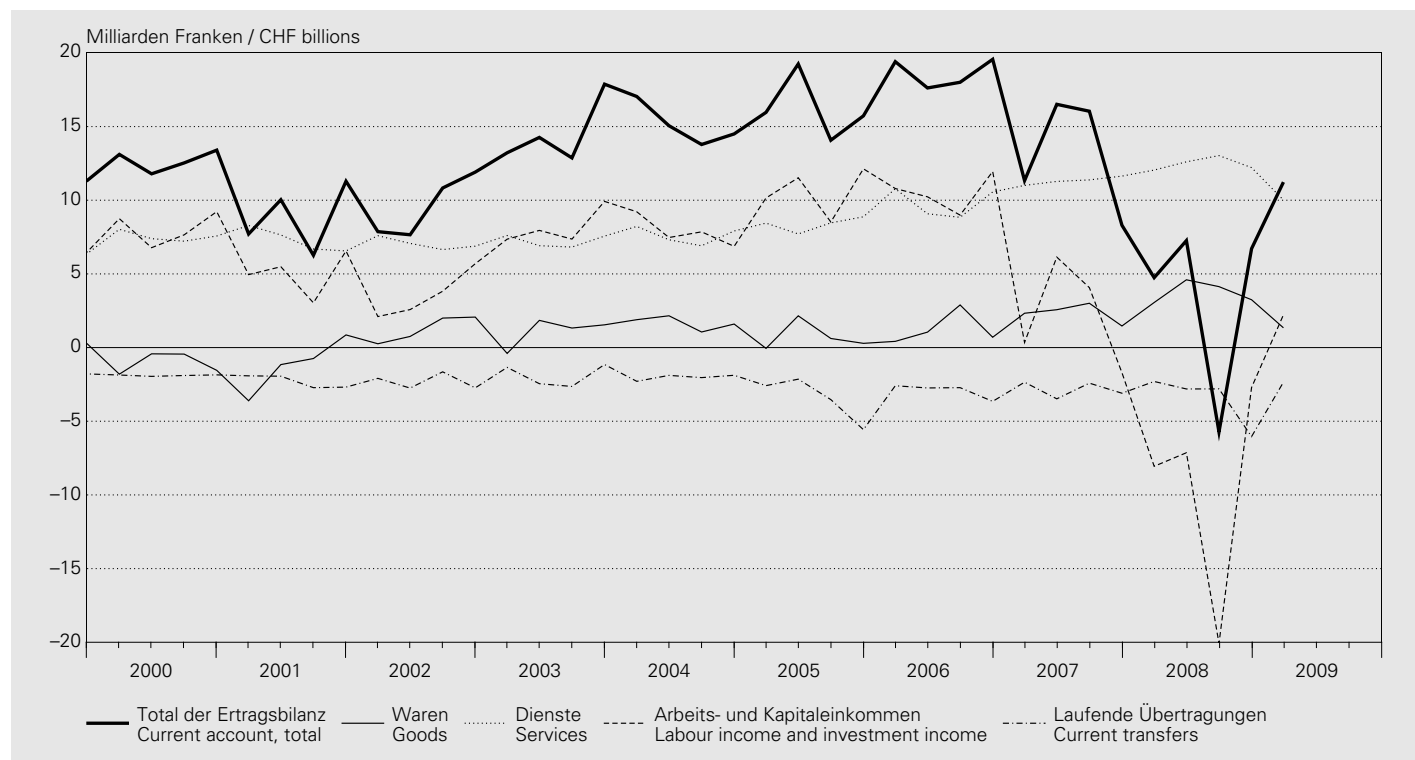

In Millionen Franken / In CHF millions

Jahr Quartal Year Quarter	Waren Goods		Dienste Services		Arbeits- und Kapitaleinkommen Labour and investment income			Laufende Übertragungen Current transfers	Total der Ertragsbilanz Current account, total
	Total	davon / of which Spezialhandel ² Special trade ²	Total	davon / of which Fremden- verkehr Tourism	Total (6 + 7)	Arbeits- einkommen Labour income	Kapital- einkommen Investment income	8	9
	1	2	3	4	5	6	7		
1999	- 276	1 030	25 038	1 560	26 959	- 6 916	33 875	- 8 009	43 711
2000	- 4 217	- 2 066	30 216	2 057	32 402	- 8 264	40 666	- 7 565	50 836
2001	- 4 650	1 665	29 180	2 758	20 030	- 9 081	29 112	- 9 267	35 293
2002	5 085	7 534	28 199	2 740	14 198	- 9 245	23 443	- 9 218	38 263
2003	4 318	6 877	28 908	2 341	32 593	- 9 663	42 257	- 7 587	58 233
2004	6 705	9 326	30 361	1 855	31 412	- 10 049	41 461	- 8 097	60 381
2005	3 004	7 883	33 498	1 501	42 333	- 10 390	52 723	- 13 827	65 008
2006	5 065	12 065	39 265	1 988	41 965	- 11 230	53 194	- 11 702	74 592
2007	9 373	13 955	45 301	2 501	8 851	- 12 525	21 377	- 11 341	52 185
2008	15 042	19 447	49 895	3 767	- 37 986	- 13 468	- 24 518	- 13 954	12 997
2007 I	2 330	3 289	11 007	1 279	347	- 3 069	3 416	- 2 351	11 333
2007 II	2 570	3 412	11 278	312	6 141	- 3 119	9 259	- 3 479	16 509
2007 III	3 008	3 949	11 380	462	4 067	- 3 174	7 241	- 2 414	16 041
2007 IV	1 465	3 305	11 637	447	- 1 703	- 3 164	1 461	- 3 098	8 301
2008 I	3 059	3 921	12 047	1 671	- 8 058	- 3 329	- 4 728	- 2 302	4 746
2008 II	4 600	6 060	12 606	632	- 7 138	- 3 375	- 3 763	- 2 809	7 260
2008 III	4 136	5 392	13 028	733	- 20 082	- 3 407	- 16 674	- 2 805	- 5 722
2008 IV	3 247	4 074	12 215	732	- 2 709	- 3 357	647	- 6 039	6 713
2009 I	1 342	2 856	10 013	1 796	2 224	- 3 277	5 501	- 2 348	11 231

¹ Die aktuellsten Quartalsdaten sind vorab auf dem Internet verfügbar unter www.snb.ch, Publikationen.
The latest quarterly figures may be accessed at www.snb.ch, Publications.

² Total 1: Ohne Edelmetalle, Edel- und Schmucksteine, Kunstgegenstände und Antiquitäten. Ab 2002 enthält der Spezialhandel auch die elektrische Energie. Ferner die Lohnveredelung und die Retourwaren, die bis 2001 im übrigen Warenverkehr enthalten sind.
Total 1: excluding precious metals, precious stones, gems, objets d'art and antiques. As of 2002, special trade has also included electrical energy. In addition, it covers processing of goods for foreign account, processing abroad for domestic account and returned goods, all of which, until 2001, were included under other goods.

Q2 Zahlungsbilanz – Vermögensübertragungen^{1,2} Balance of payments – capital transfers^{1,2}

In Millionen Franken / In CHF millions

Jahr Quartal	An das Ausland	Aus dem Ausland	Saldo
Year Quarter	Transfers abroad	Transfers from abroad	Net
	1	2	3
1999	- 852	79	- 773
2000	- 6 803	826	- 5 976
2001	- 3 369	3 903	534
2002	- 4 255	425	- 3 829
2003	- 3 595	662	- 2 932
2004	- 4 439	505	- 3 934
2005	- 3 432	584	- 2 847
2006	- 5 767	335	- 5 432
2007	- 5 686	681	- 5 006
2008	- 4 710	836	- 3 874
2007 I	- 1 489	170	- 1 319
2007 II	- 1 406	170	- 1 236
2007 III	- 1 413	170	- 1 242
2007 IV	- 1 379	170	- 1 208
2008 I	- 1 178	209	- 969
2008 II	- 1 178	209	- 969
2008 III	- 1 178	209	- 969
2008 IV	- 1 178	209	- 969
2009 I	- 689	96	- 593

¹ Die aktuellsten Quartalsdaten sind vorab auf dem Internet verfügbar unter www.snb.ch, *Publikationen*.

The latest quarterly figures may be accessed at www.snb.ch, *Publications*.

² Käufe und Verkäufe immaterieller Vermögensgüter werden zusammen mit den Vermögensübertragungen ausgewiesen.

Purchases and sales of intangible assets are shown together with capital transfers.

Q3 Zahlungsbilanz – Kapitalverkehr ^{1,2} Balance of payments – financial account ^{1,2}

In Millionen Franken / In CHF millions

Direktinvestitionen / Direct investment

Jahr Quartal	Direktinvestitionen Direct investment				In der Schweiz In Switzerland				Saldo Net
	Im Ausland Abroad				In der Schweiz In Switzerland				
Year Quarter	Total (2 + 3 + 4)	Beteiligungs- kapital	Reinvestierte Erträge	Kredite	Total (6 + 7 + 8)	Beteiligungs- kapital	Reinvestierte Erträge	Kredite	
		Equity capital	Reinvested earnings	Other capital		Equity capital	Reinvested earnings	Other capital	
	1	2	3	4	5	6	7	8	9
1999	- 49 986	- 23 835	- 18 280	- 7 872	17 603	7 577	9 708	319	- 32 383
2000	- 75 446	- 56 012	- 16 837	- 2 596	32 519	19 883	10 985	1 651	- 42 926
2001	- 30 916	- 21 995	- 4 132	- 4 789	14 945	15 799	966	- 1 820	- 15 971
2002	- 12 785	- 24 584	8 140	3 658	9 783	3 952	2 393	3 438	- 3 003
2003	- 20 795	- 5 581	- 16 121	906	22 224	11 663	3 795	6 766	1 430
2004	- 32 666	- 11 617	- 21 168	119	1 159	- 3 197	8 396	- 4 039	- 31 507
2005	- 63 651	- 21 982	- 41 017	- 651	- 1 184	- 1	- 2 833	1 649	- 64 835
2006	- 95 068	- 62 676	- 26 424	- 5 969	38 667	20 930	14 316	3 421	- 56 402
2007	- 72 605	- 42 913	- 11 106	- 18 587	55 773	23 817	35 338	- 3 382	- 16 832
2008	- 47 819	- 49 742	25 620	- 23 698	- 1 855	- 1 059	- 1 522	726	- 49 675
2007 I	- 27 924	- 19 628	- 2 776	- 5 519	24 669	17 502	7 470	- 302	- 3 255
2007 II	- 6 862	- 1 025	- 2 776	- 3 061	12 878	3 694	10 771	- 1 587	6 015
2007 III	- 8 988	- 6 212	- 2 776	0	10 576	2 883	8 889	- 1 197	1 588
2007 IV	- 28 831	- 16 048	- 2 776	- 10 006	7 650	- 262	8 208	- 295	- 21 181
2008 I	- 19 465	- 23 385	7 030	- 3 110	- 213	2 963	- 2 696	- 480	- 19 678
2008 II	- 1 427	- 7 564	4 030	2 106	3 933	- 1 958	1 303	4 588	2 506
2008 III	- 3 518	- 1 705	8 630	- 10 443	- 4 261	1 579	- 1 997	- 3 844	- 7 780
2008 IV	- 23 408	- 17 087	5 930	- 12 251	- 1 314	- 3 643	1 868	461	- 24 722
2009 I	- 9 108	- 5 020	- 3 527	- 561	5 763	320	2 510	2 933	- 3 345

Portfolioinvestitionen, Derivative und strukturierte Produkte / Portfolio investment, derivatives and structured products

Jahr Quartal	Portfolioinvestitionen Portfolio investment						Saldo Net	Derivate und strukturierte Produkte Saldo
	Im Ausland Abroad			In der Schweiz In Switzerland				
Year Quarter	Total (2 + 3)	Schuldttitel	Dividenden- papiere	Total (5 + 6)	Schuldttitel	Dividenden- papiere		Derivatives and structured products net
		Debt securities	Equity securities		Debt securities	Equity securities		
	1	2	3	4	5	6	7	8
1999	- 70 360	- 44 072	- 26 288	8 853	607	8 246	- 61 507	.
2000	- 37 676	- 3 354	- 34 322	17 813	2 478	15 335	- 19 863	.
2001	- 72 298	- 47 054	- 25 244	3 199	82	3 117	- 69 099	.
2002	- 46 624	- 34 750	- 11 874	11 415	2 623	8 792	- 35 209	.
2003	- 44 495	- 41 623	- 2 872	- 2 527	3 676	- 6 203	- 47 022	—
2004	- 53 270	- 39 160	- 14 110	3 597	7 031	- 3 434	- 49 673	—
2005	- 66 323	- 44 345	- 21 977	7 172	2 065	5 106	- 59 151	—
2006	- 53 610	- 36 073	- 17 537	72	- 618	690	- 53 538	- 3 677
2007	- 25 008	- 18 715	- 6 293	1 700	1 116	584	- 23 308	- 12 768
2008	- 70 509	- 63 870	- 6 639	32 833	5 959	26 874	- 37 677	7 375
2007 I	- 15 521	- 12 797	- 2 724	- 2 311	839	- 3 149	- 17 832	- 5 816
2007 II	- 15 737	- 14 874	- 863	2 297	- 903	3 200	- 13 440	- 5 066
2007 III	9 415	10 795	- 1 380	- 3 181	887	- 4 068	6 234	- 2 601
2007 IV	- 3 165	- 1 838	- 1 326	4 895	294	4 601	1 730	715
2008 I	- 18 185	- 10 900	- 7 285	11 341	4 138	7 203	- 6 844	- 2 592
2008 II	- 26 487	- 19 552	- 6 934	7 206	3 113	4 093	- 19 281	- 928
2008 III	1 606	- 6 733	8 339	1 351	- 1 560	2 910	2 957	5 267
2008 IV	- 27 443	- 26 684	- 759	12 935	267	12 668	- 14 509	5 628
2009 I	- 13 420	- 21 205	7 786	6 105	890	5 215	- 7 315	5 373

¹ Die aktuellsten Quartalsdaten sind vorab auf dem Internet verfügbar unter www.snb.ch, *Publikationen*.
The latest quarterly figures may be accessed at www.snb.ch, *Publications*.

² Ein Minus bedeutet beim Kapitalverkehr einen Kapitalexport.
In the financial account, a minus sign (-) indicates an outflow of capital.

Übrige Investitionen / Other investment

Jahr Quartal	Übrige Investitionen Other investment				Saldo Net	Übrige Sektoren Other sectors			Saldo der übrigen Investitionen Other investment net
	Kredite der Geschäftsbanken Commercial bank lending					Kredite an das Ausland Claims abroad	Kredite aus dem Ausland Liabilities abroad	Saldo Net	
	Kredite an das Ausland Claims abroad		Kredite aus dem Ausland Liabilities abroad						
	Total	davon / of which Kredite an Banken Claims against banks	Total	davon / of which Kredite von Banken Liabilities towards banks					
1	2	3	4	5	6	7	8	9	
1999	-116 096	-106 364	143 597	134 615	27 501	-22 461	37 449	14 988	42 489
2000	-140 407	-123 611	151 438	159 265	11 031	-47 597	53 970	6 373	17 404
2001	45 888	41 914	-27 929	-29 107	17 959	-25 102	34 234	9 132	27 091
2002	-85 501	-88 298	58 671	48 768	-26 830	9 362	22 708	32 070	5 240
2003	-13 978	-4 251	7 196	-12 907	-6 783	-6 837	28 497	21 660	14 877
2004	-16 914	19 602	33 803	29 151	16 889	-30 879	25 546	-5 332	11 557
2005	-73 460	-71 443	75 529	72 373	2 069	-36 478	51 342	14 865	16 934
2006	-33 352	-14 529	56 566	53 580	23 213	-50 757	49 606	-1 152	22 062
2007	-290 896	-241 513	296 587	292 251	5 691	-94 275	93 604	-671	5 020
2008	362 775	336 641	-299 926	-346 112	62 848	-80 920	78 599	-2 321	60 527
2007 I	-239 048	-231 071	255 544	256 423	16 496	-34 804	36 540	1 735	18 232
2007 II	62 665	78 887	-56 304	-63 476	6 361	-42 572	27 305	-15 267	-8 906
2007 III	17 284	32 640	-32 093	-28 687	-14 809	-15 506	19 875	4 369	-10 440
2007 IV	-131 796	-121 969	129 440	127 991	-2 357	-1 393	9 884	8 491	6 134
2008 I	67 551	71 432	-50 259	-57 336	17 293	-34 438	47 315	12 876	30 169
2008 II	177 763	183 906	-179 654	-177 794	-1 891	-26 921	23 136	-3 786	-5 677
2008 III	-19 785	-16 000	5 923	-1 706	-13 862	-19 080	21 541	2 461	-11 402
2008 IV	137 245	97 303	-75 937	-109 276	61 309	-480	-13 392	-13 872	47 436
2009 I	15 867	-8 998	42 187	-1 763	58 054	-10 411	-18 943	-29 354	28 700

Währungsreserven, Saldo Kapitalverkehr, Restposten / Reserve assets, net financial transactions, net errors and omissions

Jahr Quartal	Währungsreserven Reserve assets					Wertveränderungen auf den Auslandguthaben Valuation changes on foreign assets	Saldo des gesamten Kapitalverkehrs Total financial transactions net	Restposten Net errors and omissions
	Veränderung der Auslandguthaben ³ Changes in foreign assets ³							
	Total (2 bis 5) (2 to 5)	Gold ⁴	Devisen- anlagen Foreign exchange	Reserveposition beim IWF Reserve position in the IMF	Übrige Guthaben Other assets			
	1	2	3	4	5			
1999	-1 312	—	-1 802	394	96	4 136	-48 577	5 639
2000	6 659	—	5 646	568	445	.	-38 726	-6 134
2001	-1 091	—	-235	-626	-230	.	-59 070	23 243
2002	-3 744	—	-3 780	-297	333	.	-36 716	2 282
2003	-4 482	—	-4 606	54	70	.	-35 197	-20 104
2004	-1 861	—	-2 246	420	-35	.	-71 484	15 037
2005	22 655	—	749	1 078	20 828	.	-84 398	22 237
2006	-392	—	-643	501	-251	.	-91 947	22 787
2007	-4 054	—	-4 226	139	32	.	-51 942	4 763
2008	-3 400	—	-2 757	-377	-266	.	-22 849	13 727
2007 I	784	—	817	0	-32	.	-7 886	-2 128
2007 II	141	—	90	101	-51	.	-21 256	5 983
2007 III	-3 388	—	-3 386	29	-31	.	-8 607	-6 191
2007 IV	-1 591	—	-1 747	9	147	.	-14 193	7 100
2008 I	375	—	343	1	31	.	1 429	-5 207
2008 II	-1 151	—	-1 088	-48	-15	.	-24 531	18 240
2008 III	-1 833	—	-1 602	-20	-212	.	-12 790	19 481
2008 IV	-791	—	-410	-311	-70	.	13 043	-18 787
2009 I	-6 907	—	-6 871	-33	-3	.	16 507	-27 144

³ Seit dem Jahr 2000 werden gemäss den aktuellen Richtlinien des IWF Stromgrössen verbucht. Bis 1999 wurden dem alten Standard entsprechend Bestandesveränderungen ausgewiesen. Dies erforderte eine Gegenbuchung für die nicht transaktionsbedingten Änderungen der Auslandposition. Since 2000, flows have been published according to the current IMF guidelines. Until 1999, changes in holdings were recorded according to the old standard. This required counter-entries for non-transaction-related changes in foreign assets.

⁴ Seit dem 1. Mai 2000 verkauft die SNB das für geld- und währungspolitische Zwecke nicht mehr benötigte Gold (Demonetarisierung von Gold). Die Demonetarisierung von Gold wird gemäss den aktuellen Richtlinien des IWF in der Zahlungsbilanz nicht ausgewiesen. On 1 May 2000, the SNB began with the sale of gold no longer required for monetary policy purposes (demonetisation of gold). According to the current guidelines of the IMF, the demonetisation of gold is not shown in the balance of payments.

R1 Auslandvermögen – Übersicht Switzerland's international investment position – overview

In Millionen Franken / In CHF millions

Bestand am Jahres- und Quartalsende Positions at year-end and end of quarter	Total (2 bis 5) (2 to 5)	Direktinvestitionen Direct investment	Portfolioinvestitionen Portfolio investment	Derivate und strukturierte Produkte Derivatives and structured products	Übrige Aktiven bzw. Passiven (ohne Währungsreserven) Other assets/liabilities (excl. reserve assets)	Währungsreserven Reserve assets
	1	2	3	4	5	6
Aktiven / Assets						
1999	1984 353	311 258	808 027	.	794 781	70 287
2000	2 235 676	379 931	822 028	.	945 861	87 856
2001	2 218 826	423 077	815 964	.	892 754	87 031
2002	2 104 519	405 229	724 385	.	889 556	85 349
2003	2 189 987	422 244	816 257	.	865 439	86 047
2004	2 259 962	453 307	860 284	.	861 908	84 462
2005	2 772 036	567 752	958 336	79 899	1 090 255	75 794
2006	3 068 063	683 307	1 072 345	113 568	1 120 174	78 668
2007	3 636 196	740 472	1 190 815	138 867	1 481 013	85 029
2008	3 107 663	770 849	938 412	222 087	1 097 427	78 887
2007 II	3 535 264	722 012	1 191 715	135 982	1 406 138	79 417
2007 III	3 525 439	721 961	1 196 205	154 155	1 370 683	82 435
2007 IV	3 636 196	740 472	1 190 815	138 867	1 481 013	85 029
2008 I	3 409 413	718 166	1 081 714	195 570	1 333 737	80 226
2008 II	3 306 788	739 486	1 080 025	205 572	1 201 017	80 688
2008 III	3 379 280	775 799	1 041 848	206 431	1 272 749	82 453
2008 IV	3 107 663	770 849	938 412	222 087	1 097 427	78 887
2009 I	3 141 588	799 730	955 207	199 693	1 095 118	91 840
2009 II	3 175 838	804 061	1 015 072	169 742	1 070 145	116 819
Passiven / Liabilities						
1999	1 474 454	121 561	550 547	.	802 346	.
2000	1 768 751	142 055	671 355	.	955 341	.
2001	1 681 638	148 887	586 562	.	946 189	.
2002	1 569 742	173 080	485 660	.	911 003	.
2003	1 657 579	200 666	556 790	.	900 123	.
2004	1 724 954	223 694	589 478	.	911 782	.
2005	2 204 280	223 636	788 126	60 411	1 132 107	.
2006	2 523 107	323 310	930 140	70 936	1 198 722	.
2007	2 921 899	379 894	902 077	75 938	1 563 991	.
2008	2 452 085	397 881	625 363	206 587	1 222 255	.
2007 II	2 913 997	363 718	982 150	75 663	1 492 466	.
2007 III	2 866 766	371 039	957 701	87 778	1 450 248	.
2007 IV	2 921 899	379 894	902 077	75 938	1 563 991	.
2008 I	2 789 655	383 179	796 555	156 568	1 453 353	.
2008 II	2 667 227	391 649	790 976	162 971	1 321 632	.
2008 III	2 712 564	393 249	766 722	178 013	1 374 580	.
2008 IV	2 452 085	397 881	625 363	206 587	1 222 255	.
2009 I	2 415 554	408 949	568 223	167 663	1 270 719	.
2009 II	2 424 369	410 578	608 653	133 615	1 271 523	.
Nettovermögen / Net investment position						
1999	509 899	189 696	257 480	.	- 7 565	70 287
2000	466 925	237 876	150 673	.	- 9 480	87 856
2001	537 188	274 190	229 402	.	- 53 436	87 031
2002	534 777	232 149	238 726	.	- 21 446	85 349
2003	532 408	221 578	259 466	.	- 34 684	86 047
2004	535 009	229 614	270 806	.	- 49 874	84 462
2005	567 756	344 115	170 210	19 488	- 41 852	75 794
2006	544 956	359 997	142 205	42 633	- 78 547	78 668
2007	714 297	360 578	288 738	62 929	- 82 977	85 029
2008	655 578	372 968	313 050	15 500	- 124 828	78 887
2007 II	621 267	358 294	209 565	60 319	- 86 329	79 417
2007 III	658 673	350 922	238 505	66 377	- 79 565	82 435
2007 IV	714 297	360 578	288 738	62 929	- 82 977	85 029
2008 I	619 758	334 987	285 159	39 001	- 119 616	80 226
2008 II	639 561	347 838	289 050	42 601	- 120 615	80 688
2008 III	666 715	382 549	275 125	28 418	- 101 831	82 453
2008 IV	655 578	372 968	313 050	15 500	- 124 828	78 887
2009 I	726 034	390 781	386 984	32 029	- 175 601	91 840
2009 II	751 470	393 482	406 419	36 127	- 201 378	116 819

R2 Auslandvermögen – Aktiven Switzerland's international investment position – assets

In Millionen Franken / In CHF millions

Schweizerische Direktinvestitionen im Ausland¹ / Swiss direct investment abroad¹

Bestand am Jahres- und Quartalsende Positions at year-end and end of quarter	Total (2 + 5)	Beteiligungskapital Equity capital		Forderungen und Verpflichtungen der nichtfinanziellen Unternehmen in der Schweiz gegenüber Tochtergesellschaften, Beteiligungen und Filialen im Ausland Claims and liabilities of resident non-financial companies towards subsidiaries, associate companies and branches abroad		
		1	2	Forderungen Claims	Verpflichtungen Liabilities	Nettoforderungen (3 + 4) Net claims (3 + 4)
				3	4	5
1999	311 258	266 943	58 925	-	14 610	44 315
2000	379 931	337 495	67 979	-	25 543	42 436
2001	423 077	379 007	67 003	-	22 932	44 070
2002	405 229	365 986	68 152	-	28 910	39 242
2003	422 244	386 412	73 322	-	37 490	35 832
2004	453 307	428 591	65 544	-	40 827	24 717
2005	567 752	540 192	74 516	-	46 956	27 560
2006	683 307	620 098	130 410	-	67 200	63 210
2007	740 472	662 388	141 526	-	63 442	78 084
2008	770 849	687 087	147 478	-	63 716	83 762
2007 II	722 012	653 787	137 666	-	69 441	68 226
2007 III	721 961	653 555	137 935	-	69 529	68 405
2007 IV	740 472	662 388	141 526	-	63 442	78 084
2008 I	718 166	646 212	131 640	-	59 685	71 955
2008 II	739 486	670 666	134 808	-	65 987	68 820
2008 III	775 799	696 234	147 844	-	68 279	79 565
2008 IV	770 849	687 087	147 478	-	63 716	83 762
2009 I	799 730	708 398	161 358	-	70 025	91 332
2009 II	804 061	710 670	162 973	-	69 582	93 391

Schweizerische Portfolioinvestitionen im Ausland / Swiss portfolio investment abroad

Bestand am Jahres- und Quartalsende Positions at year-end and end of quarter	Total (2 + 5)	Schuldttitel Debt securities			Dividendenpapiere Equity securities			Derivate und strukturierte Produkte ⁵ Derivatives and structured products ⁵
		Total (3 + 4)	Anleihen und Notes Bonds and notes	Geldmarktpapiere ² Money market paper ²	Total (6 + 7)	Aktien ³ Shares ³	Kollektivanlagen ⁴ Collective investment schemes ⁴	
1999	808 027	392 139	375 787	16 352	415 888	302 848	113 040	.
2000	822 028	384 634	372 374	12 261	437 394	308 956	128 437	.
2001	815 964	407 202	381 044	26 158	408 762	273 544	135 218	.
2002	724 385	421 686	391 835	29 850	302 700	184 468	118 231	.
2003	816 257	453 033	417 829	35 205	363 223	224 784	138 439	.
2004	860 284	476 140	443 274	32 866	384 145	228 174	155 971	.
2005	958 336	488 672	445 780	42 892	469 664	250 248	219 416	79 899
2006	1 072 345	557 993	496 491	61 502	514 353	263 135	251 218	113 568
2007	1 190 815	615 356	526 490	88 866	575 459	277 530	297 929	138 867
2008	938 412	597 432	511 157	86 275	340 981	145 605	194 515	222 087
2007 II	1 191 715	609 353	527 794	81 558	582 362	297 065	285 297	135 982
2007 III	1 196 205	612 931	529 074	83 857	583 275	296 470	286 805	154 155
2007 IV	1 190 815	615 356	526 490	88 866	575 459	277 530	297 929	138 867
2008 I	1 081 714	596 657	509 415	87 242	485 057	226 708	257 487	195 570
2008 II	1 080 025	596 349	504 163	92 186	483 676	221 926	260 829	205 572
2008 III	1 041 848	610 567	520 572	89 995	431 280	190 999	239 413	206 431
2008 IV	938 412	597 432	511 157	86 275	340 981	145 605	194 515	222 087
2009 I	955 207	625 894	549 576	76 317	329 314	137 181	191 421	199 693
2009 II	1 015 072	658 797	573 846	84 952	356 274	161 652	193 633	169 742

¹ Schweizerische Beteiligungen von 10% und mehr am Kapital von Unternehmen im Ausland und das Nettovermögen von Filialen im Ausland. Im 1. Quartal 2004 Erweiterung der Anzahl der befragten Unternehmen.

Swiss equity holdings of at least 10% in companies abroad as well as the net assets of branches abroad. In Q1 2004, the number of companies included in the survey was increased.

² Bis 1997 nur Geldmarktpapiere, die von Banken gehalten werden.
Until 1997, only money market instruments held by banks.

³ Bis 3. Quartal 2007 inklusive Anteile an kollektiven Kapitalanlagen mit Closed-End-Struktur.
Until Q3 2007, including units in collective investment schemes with a closed-ended structure.

⁴ Bis Ende 2004 nur *Anlagefondszertifikate*. Vom 1. Quartal 2005 bis 3. Quartal 2007 nur Anteile an kollektiven Kapitalanlagen mit Open-End-Struktur. Anteile an Kollektivanlagen mit Closed-End-Struktur wurden unter den *Aktien* verbucht. Ab 4. Quartal 2007 alle Anteile an Kollektivanlagen (sowohl mit Open-End als auch mit Closed-End-Struktur).
Until the end of 2004, containing exclusively *Investment fund certificates*. From Q1 2005 to Q3 2007, containing exclusively units in collective investment schemes with an open-ended structure. Units in collective investment schemes with a closed-ended structure were recorded under *Shares*. As of Q4 2007, including all units in collective investment schemes (both with an open-ended and a closed-ended structure).

⁵ Bis 4. Quartal 2007 nur Derivate von Banken und Versicherungen. Ab 1. Quartal 2008 Derivate von allen Branchen.
Until Q4 2007, only derivatives issued by banks and insurance companies. As of Q1 2008, derivatives issued by all industries.

Übrige Aktiven (ohne Währungsreserven) / Other foreign assets (excluding reserve assets)

Bestand am Jahres- und Quartalsende Positions at year-end and end of quarter	Total (2 + 8)	Kredite an das Ausland (Forderungen) Loans granted abroad (claims)					von inländischen Unternehmen By resident companies	von der öffentlichen Hand By general government	von der Nationalbank By the Swiss National Bank	Übrige Other		
		Total (3 + 6 + 7 + 8)	von inländischen Banken ⁶ By resident banks ⁶		99831	101 776					765	
			Total (4 + 5)	an Banken								an Kunden
				To banks								To non-banks
1	2	3	4	5	6	7	8	9				
1999	794 781	650 936	547 195	447 364	99 831	101 776	765	1 201	143 845			
2000	945 861	791 385	676 418	561 894	114 524	109 652	781	4 534	154 476			
2001	892 754	758 128	629 408	518 309	111 099	116 968	517	11 235	134 625			
2002	889 556	781 940	646 090	549 577	96 513	126 266	495	9 088	107 617			
2003	865 439	761 092	626 246	526 516	99 730	124 971	484	9 391	104 347			
2004	861 908	754 471	613 545	482 693	130 852	131 243	473	9 209	107 437			
2005	1 090 255	948 618	744 367	599 608	144 759	184 926	8 752	10 573	141 637			
2006	1 120 174	943 435	739 126	581 195	157 931	185 571	8 954	9 785	176 739			
2007	1 481 013	1 274 340	1 013 141	812 726	200 415	239 391	6 167	15 641	206 674			
2008	1 097 427	922 768	613 404	447 667	165 737	229 501	445	79 418	174 659			
2007 II	1 406 138	1 200 708	929 688	745 523	184 165	249 602	9 591	11 828	205 429			
2007 III	1 370 683	1 165 309	896 224	701 446	194 778	251 596	10 691	6 798	205 374			
2007 IV	1 481 013	1 274 340	1 013 141	812 726	200 415	239 391	6 167	15 641	206 674			
2008 I	1 333 737	1 142 017	884 697	696 062	188 635	237 816	1 867	17 638	191 720			
2008 II	1 201 017	997 866	721 159	523 281	197 878	245 247	1 920	29 539	203 151			
2008 III	1 272 749	1 067 674	760 695	550 562	210 133	255 513	561	50 905	205 074			
2008 IV	1 097 427	922 768	613 404	447 667	165 737	229 501	445	79 418	174 659			
2009 I	1 095 118	937 105	621 563	472 345	149 218	228 393	446	86 702	158 013			
2009 II	1 070 145	923 456	631 320	486 905	144 415	215 985	655	75 496	146 689			

Währungsreserven der Nationalbank / Reserve assets of the National Bank

Bestand am Jahres- und Quartalsende Positions at year-end and end of quarter	Total (2 bis 5) (2 to 5)	Gold ⁷	Devisenanlagen ⁸	Reserveposition beim IWF	Übrige ⁹	
		Gold ⁷	Foreign currency investments ⁸	Reserve position in the IMF	Other ⁹	
		1	2	3	4	5
		1	2	3	4	5
1999		70 287	11 904	54 608	2 678	1 098
2000		87 856	34 725	50 453	2 079	599
2001		87 031	32 982	50 581	2 666	802
2002		85 349	29 340	52 941	2 670	399
2003		86 047	27 128	56 312	2 562	46
2004		84 462	21 639	60 708	2 035	80
2005		75 794	28 050	46 585	1 080	79
2006		78 668	32 221	45 592	557	298
2007		85 029	34 776	49 468	406	379
2008		78 887	30 862	47 063	725	238
2007 II		79 417	32 731	45 791	463	433
2007 III		82 435	32 930	48 642	425	438
2007 IV		85 029	34 776	49 468	406	379
2008 I		80 226	33 265	46 238	372	350
2008 II		80 688	32 848	46 933	426	481
2008 III		82 453	32 863	49 058	459	73
2008 IV		78 887	30 862	47 063	725	238
2009 I		91 840	34 899	55 846	794	300
2009 II		116 819	33 882	81 657	1 093	188

⁶ Geschäftsstellen in der Schweiz und im Fürstentum Liechtenstein, seit 1999 ohne Wertschriftenleihe. Seit dem 4. Quartal 2003 Änderung in der Berichterstattung der Banken.
Offices in Switzerland and in the Principality of Liechtenstein, since 1999, excluding securities lending. Since Q4 2003, there has been a change in bank reporting.

⁷ Seit dem 2. Quartal 2000 wird der Goldbestand zum Marktwert bewertet. Bis zum 1. Quartal 2000 wurde der Goldbestand zum offiziellen Paritätswert von 4 596 Franken pro Kilogramm ausgewiesen.
Since Q2 2000, gold holdings have been priced at market value. Until Q1 2000, they were valued at the official parity price of CHF 4,596 per kilogram.

⁸ Seit dem 2. Quartal 2005 ohne freie Aktiven.
Since Q2 2005, excluding free assets.

⁹ Seit dem 2. Quartal 2003 werden die Währungshilfekredite bei den übrigen Aktiven verbucht.
Since Q2 2003, monetary assistance loans have been shown under other assets.

R3 Auslandvermögen – Passiven Switzerland's international investment position – liabilities

In Millionen Franken / In CHF millions

Ausländische Direktinvestitionen in der Schweiz¹ / Foreign direct investment in Switzerland¹

Bestand am Jahres- und Quartalsende Positions at year-end and end of quarter	Total (2 + 5)	Beteiligungskapital Equity capital		Forderungen und Verpflichtungen ausländischer Investoren gegenüber nichtfinanziellen Tochtergesellschaften, Beteiligungen und Filialen in der Schweiz Claims and liabilities of non-resident investors towards resident non-financial subsidiaries, associate companies and branches		
				Verpflichtungen	Forderungen	Nettoverpflichtungen
				Liabilities	Claims	(3 + 4) Net liabilities (3 + 4)
		1	2	3	4	5
1999		121 561	119 802	10 148	- 8 388	1 760
2000		142 055	139 550	12 732	- 10 227	2 505
2001		148 887	148 721	14 030	- 13 864	166
2002		173 080	169 178	16 103	- 12 201	3 902
2003		200 666	189 246	29 076	- 17 656	11 420
2004		223 694	219 099	29 689	- 25 095	4 594
2005		223 636	222 354	33 695	- 32 413	1 282
2006		323 310	288 184	73 619	- 38 492	35 126
2007		379 894	348 153	80 733	- 48 992	31 741
2008		397 881	369 739	73 778	- 45 635	28 142
2007 II		363 718	328 025	77 641	- 41 947	35 693
2007 III		371 039	340 000	76 257	- 45 218	31 039
2007 IV		379 894	348 153	80 733	- 48 992	31 741
2008 I		383 179	354 791	74 360	- 45 972	28 388
2008 II		391 649	359 204	80 637	- 48 192	32 445
2008 III		393 249	364 996	79 668	- 51 415	28 253
2008 IV		397 881	369 739	73 778	- 45 635	28 142
2009 I		408 949	372 564	84 783	- 48 398	36 385
2009 II		410 578	377 307	79 839	- 46 569	33 271

Ausländische Portfolioinvestitionen in der Schweiz / Foreign portfolio investment in Switzerland

Bestand am Jahres- und Quartalsende Positions at year-end and end of quarter	Total (2 + 5)	Schuldentitel Debt securities			Dividendenpapiere Equity securities			Derivate und strukturierte Produkte ⁴ Derivatives and structured products ⁴	
		Total (3 + 4)	Anleihen und Notes Bonds and notes	Geldmarktpapiere Money market paper	Total (6 + 7)	Aktien ² Shares ²	Kollektivanlagen ³ Collective investment schemes ³		
									1
								8	
1999		550 547	47 861	47 265	596	502 686	430 605	72 081	.
2000		671 355	46 150	45 209	941	625 205	547 540	77 665	.
2001		586 562	47 011	46 430	582	539 550	463 426	76 124	.
2002		485 660	49 136	47 831	1 306	436 524	374 356	62 167	.
2003		556 790	58 785	57 675	1 110	498 005	431 847	66 158	.
2004		589 478	72 711	71 408	1 303	516 767	451 126	65 641	.
2005		788 126	83 017	81 638	1 379	705 109	622 793	82 316	60 411
2006		930 140	95 150	93 415	1 735	834 990	746 653	88 337	70 936
2007		902 077	85 365	83 479	1 886	816 712	716 378	100 334	75 938
2008		625 363	61 307	58 430	2 877	564 055	473 259	90 797	206 587
2007 II		982 150	94 607	92 645	1 962	887 543	790 750	96 793	75 663
2007 III		957 701	96 483	94 335	2 148	861 218	765 723	95 495	87 778
2007 IV		902 077	85 365	83 479	1 886	816 712	716 378	100 334	75 938
2008 I		796 555	85 277	82 368	2 909	711 278	616 910	94 368	156 568
2008 II		790 976	83 165	79 930	3 236	707 811	610 636	97 174	162 971
2008 III		766 722	86 574	83 282	3 292	680 149	582 733	97 415	178 013
2008 IV		625 363	61 307	58 430	2 877	564 055	473 259	90 797	206 587
2009 I		568 223	57 174	54 512	2 662	511 049	417 173	93 876	167 663
2009 II		608 653	58 784	53 073	5 711	549 868	455 243	94 625	133 615

Übrige Passiven / Other foreign liabilities

Bestand am Jahres- und Quartalsende Positions at year-end and end of quarter	Total (2 + 9)	Kredite aus dem Ausland (Verpflichtungen) Loans from abroad (liabilities)						Übrige Other	
		Total (3 + 6 + 7 + 8)	an inländische Banken ⁵ To resident banks ⁵			an inländische Unternehmen To resident companies	an die öffentliche Hand To general government		an die Nationalbank To the Swiss National Bank
			Total (4 + 5)	von Banken	von Kunden				
				From banks	From non-banks				
1	2	3	4	5	6	7	8	9	
1999	802 346	629 835	548 197	463 202	84 995	80 295	774	569	172 510
2000	955 341	782 030	690 939	614 415	76 524	89 773	675	643	173 311
2001	946 189	770 266	666 969	588 922	78 047	100 561	637	2 099	175 924
2002	911 003	750 475	647 877	564 670	83 207	101 040	855	703	160 528
2003	900 123	742 707	636 533	535 646	100 887	104 957	575	641	157 416
2004	911 782	748 870	641 916	538 622	103 294	105 826	798	330	162 912
2005	1 132 107	946 183	775 536	662 548	112 988	168 982	945	721	185 924
2006	1 198 722	984 894	803 859	688 407	115 452	179 146	1 463	426	213 828
2007	1 563 991	1 320 751	1 084 793	963 738	121 055	227 823	1 755	6 380	243 240
2008	1 222 255	985 950	720 956	563 018	157 938	229 179	1 389	34 426	236 305
2007 II	1 492 466	1 254 696	1 022 051	898 553	123 498	230 188	1 632	825	237 770
2007 III	1 450 248	1 206 763	971 333	851 563	119 770	232 302	1 696	1 432	243 485
2007 IV	1 563 991	1 320 751	1 084 793	963 738	121 055	227 823	1 755	6 380	243 240
2008 I	1 453 353	1 206 074	958 447	836 342	122 105	238 196	1 732	7 699	247 279
2008 II	1 321 632	1 069 231	799 760	677 779	121 981	254 199	1 494	13 778	252 401
2008 III	1 374 580	1 119 020	825 058	693 444	131 614	259 433	1 499	33 030	255 560
2008 IV	1 222 255	985 950	720 956	563 018	157 938	229 179	1 389	34 426	236 305
2009 I	1 270 719	1 033 084	793 121	583 890	209 231	225 363	1 371	13 230	237 635
2009 II	1 271 523	1 040 124	813 121	583 661	229 460	214 372	1 338	11 294	231 399

- ¹ Ausländische Beteiligungen von 10% und mehr am Kapital von Unternehmen in der Schweiz und das Nettovermögen ausländischer Filialen in der Schweiz. Im 1. Quartal 2004 Erweiterung der Anzahl der befragten Unternehmen. Foreign equity holdings of at least 10% in companies in Switzerland as well as the net assets of foreign branches in Switzerland. In Q1 2004, the number of companies included in the survey was increased.
- ² Bis 3. Quartal 2007 inklusive Anteile an kollektiven Kapitalanlagen mit Closed-End-Struktur. Until Q3 2007, including units in collective investment schemes with a closed-ended structure.
- ³ Bis Ende 2004 nur *Anlagefondszertifikate*. Vom 1. Quartal 2005 bis 3. Quartal 2007 nur Anteile an kollektiven Kapitalanlagen mit Open-End-Struktur. Anteile an Kollektivanlagen mit Closed-End-Struktur wurden unter den *Aktien* verbucht. Ab 4. Quartal 2007 alle Anteile an Kollektivanlagen (sowohl mit Open-End als auch mit Closed-End-Struktur). Until the end of 2004, containing exclusively *Investment fund certificates*. From Q1 2005 to Q3 2007, containing exclusively units in collective investment schemes with an open-ended structure. Units in collective investment schemes with a closed-ended structure were recorded under *Shares*. As of Q4 2007, including all units in collective investment schemes (both with an open-ended and a closed-ended structure).
- ⁴ Bis 4. Quartal 2007 nur Derivate von Banken und Versicherungen. Ab 1. Quartal 2008 Derivate von allen Branchen. Until Q4 2007, only derivatives issued by banks and insurance companies. As of Q1 2008, derivatives issued by all industries.
- ⁵ Geschäftsstellen in der Schweiz und im Fürstentum Liechtenstein, seit 1999 ohne Wertschriftenleihe. Offices in Switzerland and in the Principality of Liechtenstein, since 1999 excluding securities lending.

S11 Schweizerische Direktinvestitionen im Ausland – Ländergruppen¹ Swiss direct investment abroad – by geographical zone¹

Kapitalexporte^{2,3,4} / Capital outflows^{2,3,4}

In Millionen Franken / In CHF millions

		2004	2005	2006	2007	2008
		1	2	3	4	5
Industrie / Manufacturing						
Europa	Europe	10 291	6 314	25 895	14 880	9 931
EU ⁵	EU ⁵	5 090	5 583	22 082	7 916	5 592
Übriges Europa ⁶	Other European countries ⁶	5 201	731	3 814	6 964	4 339
Nordamerika	North America	9 320	16 344	17 471	7 255	15 430
Mittel- und Südamerika	Central and South America	629	2 716	7 000	- 561	- 4 255
Asien	Asia	1 313	1 159	4 515	2 841	4 520
Afrika	Africa	- 149	481	383	359	155
Ozeanien	Oceania	217	201	515	354	277
Alle Länder	All countries	21 620	27 214	55 779	25 128	26 058
Dienste / Services						
Europa	Europe	4 259	18 336	12 501	31 620	23 883
EU ⁵	EU ⁵	9 821	15 380	14 166	30 837	2 939
Übriges Europa ⁶	Other European countries ⁶	- 5 562	2 956	- 1 665	782	20 944
Nordamerika	North America	- 442	6 488	5 536	- 4 974	8 541
Mittel- und Südamerika	Central and South America	2 652	4 017	14 346	17 572	- 1 303
Asien	Asia	3 867	5 598	5 803	1 429	- 15 290
Afrika	Africa	- 223	1 250	427	1 227	3 864
Ozeanien	Oceania	933	748	677	604	2 065
Alle Länder	All countries	11 046	36 436	39 289	47 477	21 761
Total (alle Unternehmen) / Total (all companies)						
Europa	Europe	14 550	24 649	38 396	46 499	33 815
EU ⁵	EU ⁵	14 911	20 963	36 247	38 753	8 531
Übriges Europa ⁶	Other European countries ⁶	- 361	3 687	2 149	7 746	25 284
Nordamerika	North America	8 878	22 832	23 007	2 281	23 971
Mittel- und Südamerika	Central and South America	3 281	6 732	21 346	17 011	- 5 558
Asien	Asia	5 180	6 757	10 318	4 270	- 10 770
Afrika	Africa	- 372	1 731	810	1 586	4 019
Ozeanien	Oceania	1 150	949	1 192	958	2 342
Alle Länder	All countries	32 666	63 651	95 068	72 605	47 819

¹ Die Ländergruppeneinteilung entspricht der Geonomenklatur Eurostat.

The definition of geographical zones is based on the Eurostat nomenclature.

² Minus (-) bedeutet einen Kapitalrückfluss in die Schweiz (Desinvestition).

The minus sign (-) indicates a return flow of capital into Switzerland (disinvestment).

³ Erweiterung des Erhebungskreises in den Jahren 1993 und 2004.

Expansion of the reporting population in 1993 and 2004.

⁴ Bis 1985 ohne Banken.

Until 1985, excl. banks.

⁵ Bis 1994 EU12, ab 1995 EU15, ab 2004 EU25, ab 2007 EU27.

Until 1994, EU12; as of 1995, EU15; as of 2004, EU25; as of 2007, EU27.

⁶ Bis 1994 inkl. Finnland, Österreich und Schweden; ab 2000 inkl. Guernsey, Jersey und Insel Man, exkl. Monaco; bis 2003 inkl. Baltische Länder, Malta, Polen, Slowakei, Slowenien, Tschechische Republik, Ungarn und Zypern; bis 2006 inkl. Bulgarien und Rumänien.

Until 1994, incl. Finland, Austria and Sweden; as of 2000, incl. Guernsey, Jersey and the Isle of Man, excl. Monaco; until 2003, incl. Baltic countries, Malta, Poland, Slovakia, Slovenia, Czech Republic, Hungary and Cyprus; until 2006, incl. Bulgaria and Romania.

S12 Schweizerische Direktinvestitionen im Ausland – Ländergruppen¹ Swiss direct investment abroad – by geographical zone¹

Kapitalbestand am Jahresende (Buchwert)^{2,3} / Capital stock at year-end (book value)^{2,3}

In Millionen Franken / In CHF millions

		2003	2004	2005	2006	2007
		1	2	3	4	5
Industrieunternehmen / Manufacturing companies						
Europa	Europe	76 339	86 919	105 312	131 863	151 634
EU ⁴	EU ⁴	62 147	70 040	86 328	108 480	118 964
Übriges Europa ⁵	Other European countries ⁵	14 192	16 879	18 983	23 382	32 670
Nordamerika	North America	27 123	27 438	49 137	61 636	70 149
Mittel- und Südamerika	Central and South America	24 542	29 438	34 416	50 628	54 740
Asien	Asia	12 832	14 263	15 398	18 573	20 480
Afrika	Africa	1 017	1 087	1 360	1 682	2 284
Ozeanien	Oceania	1 015	1 041	1 931	2 665	3 312
Alle Länder	All countries	142 867	160 186	207 555	267 045	302 598
Dienstleistungsunternehmen / Service companies						
Europa	Europe	142 159	147 048	183 046	170 857	192 396
EU ⁴	EU ⁴	118 935	130 922	162 920	155 207	172 733
Übriges Europa ⁵	Other European countries ⁵	23 224	16 127	20 126	15 650	19 663
Nordamerika	North America	56 211	57 001	75 856	100 000	77 808
Mittel- und Südamerika	Central and South America	49 646	57 921	59 300	93 408	109 992
Asien	Asia	19 542	21 199	30 131	37 371	39 887
Afrika	Africa	2 288	1 480	2 150	6 042	8 604
Ozeanien	Oceania	9 531	8 473	9 715	8 584	9 189
Alle Länder	All countries	279 377	293 121	360 197	416 262	437 874
Total (alle Unternehmen) / Total (all companies)						
Europa	Europe	218 498	233 967	288 358	302 720	344 030
EU ⁴	EU ⁴	181 082	200 961	249 248	263 688	291 697
Übriges Europa ⁵	Other European countries ⁵	37 416	33 006	39 110	39 032	52 333
Nordamerika	North America	83 334	84 438	124 993	161 636	147 956
Mittel- und Südamerika	Central and South America	74 188	87 359	93 715	144 035	164 732
Asien	Asia	32 374	35 462	45 529	55 943	60 367
Afrika	Africa	3 305	2 567	3 510	7 724	10 888
Ozeanien	Oceania	10 545	9 514	11 646	11 249	12 501
Alle Länder	All countries	422 244	453 307	567 751	683 307	740 472

¹ Die Ländergruppendefinition entspricht der Geonomenklatur Eurostat.
The definition of geographical zones is based on the Eurostat geomenclature.

² Erweiterung des Erhebungskreises in den Jahren 1993 und 2004.
Expansion of the reporting population in 1993 and 2004.

³ Bis 1985 ohne Banken.
Until 1985, excl. banks.

⁴ Bis 1985 EU10, ab 1986 EU12, ab 1995 EU 15, ab 2004 EU25, ab 2007 EU27.
Until 1985, EU10; as of 1986, EU12; as of 1995, EU15; as of 2004, EU25; as of 2007, EU27.

⁵ Bis 1985 inkl. Portugal und Spanien; bis 1994 inkl. Finnland, Österreich und Schweden; ab 2000 inkl. Guernsey, Jersey und Insel Man, excl. Monaco; bis 2003 inkl. Baltische Staaten, Malta, Polen, Slowakei, Slowenien, Tschechische Republik, Ungarn und Zypern; bis 2006 inkl. Bulgarien und Rumänien.
Until 1985, incl. Portugal and Spain, until 1994, incl. Finland, Austria and Sweden; as of 2000, incl. Guernsey, Jersey and the Isle of Man, excl. Monaco; until 2003, incl. Baltic countries, Malta, Poland, Slovakia, Slovenia, Czech Republic, Hungary and Cyprus; until 2006, incl. Bulgaria and Romania.

S13 Schweizerische Direktinvestitionen im Ausland – Ländergruppen¹ Swiss direct investment abroad – by geographical zone¹

Personalbestand im Ausland^{2,3} / Number of staff abroad^{2,3}

		2003	2004	2005	2006	2007
		1	2	3	4	5
Industrieunternehmen / Manufacturing companies						
Europa	Europe	519 612	506 042	519 412	557 026	576 956
EU ⁴	EU ⁴	434 633	467 972	477 333	508 806	534 627
Übriges Europa ⁵	Other European countries ⁵	84 979	38 070	42 079	48 220	42 329
Nordamerika	North America	189 228	180 783	191 214	206 896	215 014
Mittel- und Südamerika	Central and South America	111 819	114 113	122 798	130 080	136 916
Asien	Asia	181 091	187 690	201 699	236 177	257 404
Afrika	Africa	29 905	32 160	34 445	34 677	40 720
Ozeanien	Oceania	14 983	15 722	15 961	17 302	17 600
Alle Länder	All countries	1 046 638	1 036 510	1 085 528	1 182 157	1 244 610
Dienstleistungsunternehmen / Service companies						
Europa	Europe	391 042	435 171	453 729	548 300	559 595
EU ⁴	EU ⁴	324 366	385 402	399 963	433 931	469 263
Übriges Europa ⁵	Other European countries ⁵	66 676	49 768	53 767	114 369	90 332
Nordamerika	North America	138 395	133 883	146 854	152 559	162 945
Mittel- und Südamerika	Central and South America	68 384	83 637	87 659	91 742	107 602
Asien	Asia	102 529	116 011	171 405	172 269	209 086
Afrika	Africa	44 299	36 808	38 957	43 272	43 122
Ozeanien	Oceania	17 650	20 318	20 001	22 084	23 278
Alle Länder	All countries	762 300	825 828	918 605	1 030 226	1 105 628
Total (alle Unternehmen) / Total (all companies)						
Europa	Europe	910 654	941 212	973 141	1 105 326	1 136 550
EU ⁴	EU ⁴	758 999	853 374	877 296	942 737	1 003 889
Übriges Europa ⁵	Other European countries ⁵	151 655	87 838	95 845	162 589	132 661
Nordamerika	North America	327 624	314 666	338 068	359 455	377 960
Mittel- und Südamerika	Central and South America	180 203	197 750	210 457	221 821	244 518
Asien	Asia	283 620	303 701	373 104	408 446	466 490
Afrika	Africa	74 204	68 968	73 402	77 949	83 842
Ozeanien	Oceania	32 633	36 040	35 962	39 386	40 878
Alle Länder	All countries	1 808 938	1 862 338	2 004 133	2 212 383	2 350 238

¹ Die Ländergruppendefinition entspricht der Geonomenklatur Eurostat.
The definition of geographical zones is based on the Eurostat geonomenclature.

² Erweiterung des Erhebungskreises in den Jahren 1986, 1993 und 2004.
Expansion of the reporting population in 1986, 1993 and 2004.

³ Bis 1985 ohne Banken.
Until 1985, excl. banks.

⁴ Bis 1985 EU10, ab 1986 EU12, ab 1995 EU15, ab 2004 EU25, ab 2007 EU27.
Until 1985, EU10; as of 1986, EU12; as of 1995, EU15; as of 2004, EU25; as of 2007, EU27.

⁵ Bis 1985 inkl. Portugal und Spanien; bis 1994 inkl. Finnland, Österreich und Schweden; ab 2000 inkl. Guernsey, Jersey und Insel Man, excl. Monaco; bis 2003 inkl. Baltische Staaten, Malta, Polen, Slowakei, Slowenien, Tschechische Republik, Ungarn und Zypern; bis 2006 inkl. Bulgarien und Rumänien.
Until 1985, incl. Portugal and Spain, until 1994, incl. Finland, Austria and Sweden; as of 2000 incl. Guernsey, Jersey and the Isle of Man, excl. Monaco; until 2003, incl. Baltic countries, Malta, Poland, Slovakia, Slovenia, Czech Republic, Hungary and Cyprus; until 2006, incl. Bulgaria and Romania.

S21 Ausländische Direktinvestitionen in der Schweiz – Ländergruppen ¹ Foreign direct investment in Switzerland – by geographical zone ¹

Kapitalimporte ^{2,3} / Capital inflows ^{2,3}

In Millionen Franken / In CHF millions

		2004	2005	2006	2007	2008
		1	2	3	4	5
Alle Unternehmen / All companies						
Europa	Europe	- 3 924	24 000	29 150	50 758	- 13 986
EU ⁴	EU ⁴	- 4 034	24 031	29 083	51 870	- 13 020
Übriges Europa ⁵	Other European countries ⁵	110	- 31	68	- 1 112	- 966
Nordamerika	North America	7 007	- 26 048	9 206	4 665	12 169
Mittel- und Südamerika	Central and South America	- 1 400	878	164	392	400
Asien, Afrika und Ozeanien	Asia, Africa and Oceania	- 524	- 14	147	- 42	- 438
Alle Länder	All countries	1 159	- 1 184	38 667	55 773	- 1 855

S22 Ausländische Direktinvestitionen in der Schweiz – Ländergruppen ¹ Foreign direct investment in Switzerland – by geographical zone ¹

Kapitalbestand am Jahresende (Buchwert) ³ / Capital stock at year-end (book value) ³

In Millionen Franken / In CHF millions

		2003	2004	2005	2006	2007
		1	2	3	4	5
Alle Unternehmen / All companies						
Europa	Europe	114 210	130 185	158 110	223 103	274 338
EU ⁴	EU ⁴	112 304	128 063	155 108	219 885	271 854
Übriges Europa ⁵	Other European countries ⁵	1 906	2 122	3 002	3 217	2 484
Nordamerika	North America	81 931	89 590	59 164	66 480	72 966
Mittel- und Südamerika	Central and South America	1 953	1 515	3 458	30 449	29 249
Asien, Afrika und Ozeanien	Asia, Africa and Oceania	2 572	2 404	2 904	3 278	3 341
Alle Länder	All countries	200 666	223 693	223 636	323 310	379 894

¹ Die Ländergruppendefinition entspricht der Geonomenklatur Eurostat.
The definition of geographical zones is based on the Eurostat geonomenclature.

² Minus (-) bedeutet einen Kapitalabfluss aus der Schweiz (Desinvestition).
The minus sign (-) indicates an outflow of capital from Switzerland (disinvestment).

³ Erweiterung des Erhebungskreises in den Jahren 1993 und 2004.
Expansion of the reporting population in 1993 and 2004.

⁴ Bis 1985 EU10, ab 1986 EU12, ab 1995 EU 15, ab 2004 EU25, ab 2007 EU27.
Until 1985, EU10; as of 1986, EU12; as of 1995, EU15; as of 2004, EU25; as of 2007, EU27.

⁵ Bis 1985 inkl. Portugal und Spanien; bis 1994 inkl. Finnland, Österreich und Schweden; ab 2000 inkl. Guernsey, Jersey und Insel Man, excl. Monaco; bis 2003 inkl. Baltische Staaten, Malta, Polen, Slowakei, Slowenien, Tschechische Republik, Ungarn und Zypern; bis 2006 inkl. Bulgarien und Rumänien.
Until 1985, incl. Portugal and Spain, until 1994, incl. Finland, Austria and Sweden; as of 2000, incl. Guernsey, Jersey and the Isle of Man, excl. Monaco; until 2003, incl. Baltic countries, Malta, Poland, Slovakia, Slovenia, Czech Republic, Hungary and Cyprus; until 2006, incl. Bulgaria and Romania.

S23: Ausländische Direktinvestitionen in der Schweiz – Ländergruppen ¹ Foreign direct investment in Switzerland – by geographical zone ¹

Personalbestand in der Schweiz / Number of staff in Switzerland

	2003	2004	2005	2006	2007
	1	2	3	4	5

Unternehmen, die in der Erhebung der Direktinvestitionen erfasst werden ² / Companies included in data collection for direct investment statistics ²

	2003	2004	2005	2006	2007
Europa	124 517	153 167	167 112	177 260	192 083
EU ³	124 032	152 506	166 482	176 777	191 537
Übriges Europa ⁴	486	661	630	483	546
Nordamerika	30 505	32 590	29 208	31 086	30 496
Mittel- und Südamerika	1 339	1 680	1 313	1 760	1 745
Asien, Afrika und Ozeanien	1 468	1 162	2 017	3 083	3 217
Alle Länder	157 829	188 599	199 650	213 188	227 539

Unternehmen, die nicht in der Erhebung der Direktinvestitionen erfasst werden ⁵ / Companies not included in data collection for direct investment statistics ⁵

	2003	2004	2005	2006	2007
Europa	109 499	92 477	90 219	101 724	107 587
EU ³	109 166	91 813	88 112	97 777	105 818
Übriges Europa ⁴	333	664	2 107	3 947	1 769
Nordamerika	26 606	23 677	23 900	25 845	27 616
Mittel- und Südamerika	3 598	2 683	5 444	7 328	7 677
Asien, Afrika und Ozeanien	3 644	5 026	4 780	4 671	4 159
Alle Länder	143 347	123 863	124 343	139 568	147 039

Alle Unternehmen / All companies

	2003	2004	2005	2006	2007
Europa	234 016	245 644	257 331	278 984	299 670
EU ³	233 198	244 319	254 594	274 554	297 355
Übriges Europa ⁴	819	1 325	2 737	4 430	2 315
Nordamerika	57 111	56 267	53 108	56 931	58 112
Mittel- und Südamerika	4 937	4 363	6 757	9 088	9 422
Asien, Afrika und Ozeanien	5 112	6 188	6 797	7 754	7 376
Alle Länder	301 176	312 462	323 993	352 756	374 578

¹ Die Ländergruppeneinteilung entspricht der Geonomenklatur Eurostat.
The definition of geographical zones is based on the Eurostat nomenclature.

² Erweiterung des Erhebungskreises im Jahr 2004.
Expansion of the reporting population in 2004.

³ Bis 2003 EU15, ab 2004 EU25, ab 2007 EU27.
Until 2003, EU15, as of 2004, EU25; as of 2007, EU27.

⁴ Bis 2003 inkl. Baltische Staaten, Malta, Polen, Slowakei, Slowenien, Tschechische Republik, Ungarn und Zypern; bis 2006 inkl. Bulgarien und Rumänien.
Until 2003, incl. Baltic countries, Malta, Poland, Slovakia, Slovenia, Czech Republic, Hungary and Cyprus; until 2006, incl. Bulgaria and Romania.

⁵ Quelle: Bundesamt für Statistik (BFS).
Source: Swiss Federal Statistical Office (SFSO).

T1 Konsumentenpreise im Ausland Consumer prices abroad

Veränderung gegenüber dem entsprechenden Vorjahresmonat / Change from the corresponding month of the previous year

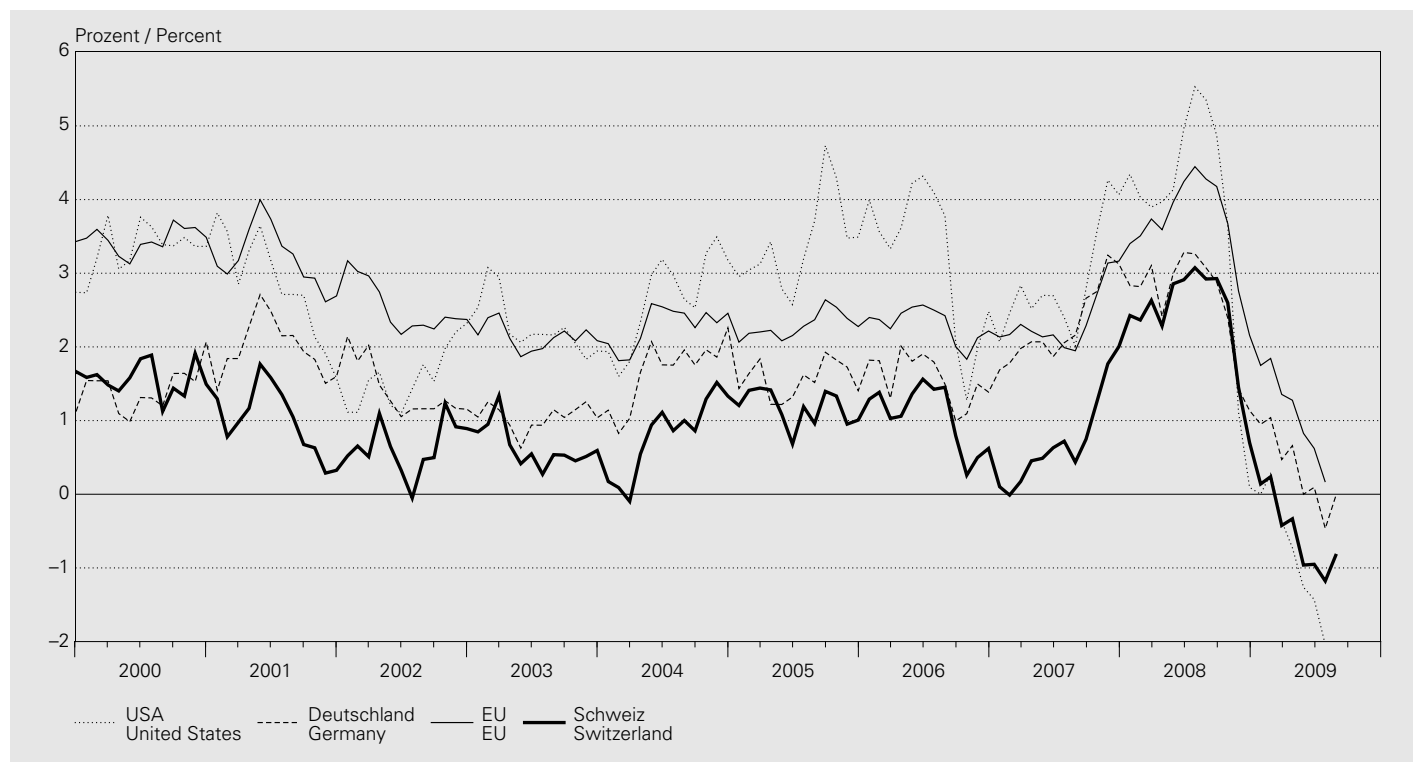

In Prozent / In percent

Jahresmittel Monat	USA United States	Japan	Deutschland Germany	Frankreich France	Italien Italy	Vereinigtes Königreich United Kingdom	EU	OECD	Schweiz Switzerland
Annual average Month	1	2	3	4	5	6	7	8	9
1999	2.2	-0.3	0.6	0.5	1.7	1.3	3.0	3.7	0.8
2000	3.4	-0.7	1.5	1.7	2.5	0.8	3.5	4.1	1.6
2001	2.8	-0.8	2.0	1.6	2.8	1.2	3.2	3.7	1.0
2002	1.6	-0.9	1.4	1.9	2.5	1.3	2.5	2.8	0.6
2003	2.3	-0.2	1.0	2.1	2.7	1.4	2.1	2.4	0.6
2004	2.7	0.0	1.7	2.1	2.2	1.3	2.3	2.4	0.8
2005	3.4	-0.3	1.6	1.7	2.0	2.0	2.3	2.6	1.2
2006	3.2	0.2	1.6	1.7	2.1	2.3	2.3	2.6	1.1
2007	2.9	0.1	2.3	1.5	1.8	2.3	2.4	2.5	0.7
2008	3.8	1.4	2.6	2.8	3.3	3.6	3.7	3.7	2.4
2008 08	5.4	2.1	3.1	3.2	4.1	4.8	4.3	4.6	2.9
2008 09	4.9	2.1	2.9	3.0	3.8	5.2	4.2	4.4	2.9
2008 10	3.6	1.7	2.4	2.7	3.5	4.5	3.7	3.8	2.6
2008 11	1.1	1.0	1.4	1.6	2.7	4.1	2.8	2.2	1.5
2008 12	0.1	0.4	1.1	1.0	2.2	3.1	2.2	1.6	0.7
2009 01	—	—	0.9	0.7	1.6	3.0	1.7	1.2	0.1
2009 02	0.3	-0.1	1.0	0.9	1.6	3.1	1.8	1.3	0.2
2009 03	-0.4	-0.3	0.5	0.3	1.2	2.9	1.4	0.8	-0.4
2009 04	-0.7	-0.1	0.7	0.1	1.2	2.3	1.3	0.6	-0.3
2009 05	-1.3	-1.1	—	-0.3	0.9	2.2	0.8	0.1	-1.0
2009 06	-1.4	-1.8	0.1	-0.5	0.5	1.8	0.6	-0.1	-1.0
2009 07	-2.0	-2.2	-0.5	-0.7	—	1.8	0.2	-0.6	-1.2
2009 08	—	..	0.2	-0.8

T2 Arbeitslosigkeit im Ausland Unemployment abroad

Arbeitslose in Prozent der Erwerbsbevölkerung / Unemployment in percent of the economically active population
Saisonbereinigte, standardisierte Werte der OECD¹ / Seasonally adjusted, standardised values of the OECD¹

Jahresmittel Quartals- mittel Monat	USA	Japan	Deutschland	Frankreich	Italien	Vereinigtes Königreich	EU	OECD	
Annual average Quarterly average Month	United States	Japan	Germany	France	Italy	United Kingdom	EU	OECD	
	1	2	3	4	5	6	7	8	
1999		4.2	4.7	8.3	10.4	11.0	5.9	9.7	6.7
2000		4.0	4.7	7.5	9.0	10.1	5.4	8.7	6.2
2001		4.7	5.0	7.6	8.3	9.1	5.0	8.5	6.5
2002		5.8	5.4	8.4	8.6	8.7	5.1	8.9	7.1
2003		6.0	5.2	9.3	9.0	8.5	5.0	9.0	7.3
2004		5.5	4.7	9.8	9.3	8.0	4.7	9.0	7.1
2005		5.1	4.4	10.6	9.3	7.7	4.8	8.9	6.8
2006		4.6	4.1	9.8	9.3	6.8	5.4	8.2	6.2
2007		4.6	3.9	8.4	8.3	6.1	5.3	7.1	5.7
2008		5.8	4.0	7.3	7.8	6.8	5.6	7.0	6.1
2007 II		4.5	3.8	8.5	8.5	5.9	5.3	7.2	5.7
2007 III		4.7	3.8	8.3	8.2	6.2	5.3	7.1	5.7
2007 IV		4.8	3.8	8.0	7.9	6.4	5.1	6.9	5.7
2008 I		4.9	3.8	7.6	7.6	6.6	5.1	6.7	5.7
2008 II		5.4	4.0	7.4	7.6	6.8	5.3	6.8	5.9
2008 III		6.1	4.0	7.2	7.8	6.8	5.8	7.0	6.2
2008 IV		6.9	4.0	7.1	8.3	7.0	6.3	7.4	6.7
2009 I		8.1	4.4	7.3	8.8	7.4	7.1	8.2	7.6
2009 II		9.3	5.2	7.6	9.4	8.8	8.3
2008 08		6.2	4.1	7.2	7.8	6.8	5.8	7.0	6.3
2008 09		6.2	4.0	7.1	7.9	6.8	6.0	7.1	6.3
2008 10		6.6	3.8	7.1	8.1	7.0	6.2	7.3	6.5
2008 11		6.8	4.0	7.1	8.3	7.0	6.3	7.4	6.7
2008 12		7.2	4.3	7.1	8.4	7.0	6.5	7.6	6.9
2009 01		7.6	4.1	7.2	8.6	7.4	6.8	8.0	7.2
2009 02		8.1	4.4	7.3	8.9	7.4	7.1	8.2	7.6
2009 03		8.5	4.8	7.4	9.0	7.4	7.3	8.5	7.9
2009 04		8.9	5.0	7.6	9.2	..	7.5	8.7	8.1
2009 05		9.4	5.2	7.6	9.4	..	7.7	8.8	8.3
2009 06		9.5	5.4	7.7	9.6	8.9	8.5
2009 07		9.4	5.7	7.7	9.8	9.0	8.5
2009 08		9.7

¹ Arbeitslosenquote Schweiz, saisonbereinigt, aber nicht standardisiert, siehe Tabelle N3.
For Switzerland's unemployment rate (seasonally adjusted but not standardised), cf. table N3.

T3 Bruttoinlandprodukt wichtiger Handelspartner Gross domestic product of major trading partners

Saisonbereinigte, reale Werte / Seasonally adjusted, real values
Veränderung gegenüber der Vorperiode¹ / Change from the previous period¹
In Prozent / In percent

Jahr Quartal	USA	Japan	Deutschland	Frankreich	Italien	Vereinigtes Königreich	Schweiz
Year Quarter	United States	Japan	Germany	France	Italy	United Kingdom	Switzerland
	1	2	3	4	5	6	7
1999	4.8	-0.1	2.0	3.3	1.5	3.5	1.3
2000	4.1	2.9	3.2	3.9	3.7	3.9	3.6
2001	1.1	0.2	1.2	1.9	1.8	2.5	1.2
2002	1.8	0.3	0.0	1.0	0.5	2.1	0.4
2003	2.5	1.4	-0.2	1.1	0.0	2.8	-0.2
2004	3.6	2.7	1.2	2.5	1.5	3.0	2.5
2005	3.1	1.9	0.8	1.9	0.7	2.2	2.6
2006	2.7	2.0	3.2	2.2	2.0	2.9	3.6
2007	2.1	2.3	2.5	2.3	1.6	2.6	3.6
2008	0.4	-0.7	1.3	0.4	-1.0	0.7	1.8
2007 II	3.2	-0.9	1.3	1.6	0.6	2.6	3.8
2007 III	3.5	-0.4	3.2	2.6	0.7	2.0	3.7
2007 IV	2.1	3.2	0.5	1.4	-1.7	2.2	3.8
2008 I	-0.7	3.9	6.4	1.8	2.0	3.2	2.2
2008 II	1.4	-4.3	-2.3	-1.9	-2.2	-0.2	0.9
2008 III	-2.7	-3.9	-1.3	-0.9	-3.1	-3.0	-1.5
2008 IV	-5.5	-13.8	-9.8	-5.7	-8.6	-7.2	-2.4
2009 I	-6.6	-12.3	-14.1	-5.4	-10.7	-9.6	-3.5
2009 II	-1.0	3.6	1.3	1.3	-1.9	-2.6	-1.0

¹ Quartalsdaten: Veränderungsraten auf das Jahr hochgerechnet.
Quarterly data: rates of change are annualised.

T4 Ertragsbilanz wichtiger Handelspartner Current accounts of major trading partners

Saldo in Milliarden US-Dollar / Balance in USD billions

Jahr Quartal	USA	Japan	Deutschland	Frankreich	Italien	Vereinigtes Königreich	Schweiz
Year Quarter	United States	Japan	Germany	France	Italy	United Kingdom	Switzerland
	1	2	3	4	5	6	7
1999	-301.7	114.6	-27.0	45.9	8.1	-35.4	29.1
2000	-417.4	119.7	-32.3	22.3	-5.8	-38.8	30.1
2001	-398.3	87.8	0.4	26.2	-0.7	-30.3	20.9
2002	-459.2	112.4	41.1	19.7	-9.4	-27.9	24.9
2003	-521.5	136.2	47.0	14.8	-19.4	-30.0	43.4
2004	-631.1	172.1	128.0	12.4	-16.5	-45.4	48.6
2005	-748.7	165.8	142.8	-13.6	-29.7	-59.4	52.4
2006	-803.5	170.5	190.2	-15.5	-48.0	-80.9	59.5
2007	-726.6	210.5	263.1	-31.2	-51.0	-74.7	43.3
2008	-706.1	156.6	243.5	-52.9	-78.0	-45.7	11.9
2007 II	-191.6	46.4	56.8	-14.2	-13.7	-18.7	13.5
2007 III	-186.5	58.2	59.7	-2.0	-6.2	-26.4	13.4
2007 IV	-169.1	48.7	84.1	-15.6	-14.8	-5.8	7.2
2008 I	-156.5	62.5	74.4	-7.9	-23.5	-5.2	4.4
2008 II	-189.7	36.7	67.4	-16.2	-20.9	-12.5	7.0
2008 III	-205.7	39.0	52.4	-12.8	-10.8	-15.5	-5.3
2008 IV	-154.2	18.4	49.3	-16.0	-22.8	-12.5	5.8
2009 I	-83.4	27.1	26.3	..	-21.6	-12.9	9.8
2009 II

Stichwortverzeichnis

Die Tabellen mit ergänzendem Kleinbuchstaben in der Tabellennummer (Beispiel: Q1a und Q3a als Erweiterung von den Tabellen Q1 und Q3) werden im Internet publiziert.

- A**
AHV, Anlagen des Ausgleichsfonds D7
Aktien F1, F4–F8
Aktienindizes
 Ausländische F8
 Portfolioinvestitionen nach Land R21a
 Schweizerische F7
Aktiven
 Auslandvermögen R2
 der Banken D11–D3
 der SNB A1
Anlagefonds (*siehe* Kollektive Kapitalanlagen) D61–D63
Anleihensemissionen
 für Schuldner im Ausland (in CHF) F1, F3
 für Schuldner im Inland F1, F2
Anleihen von Schuldnern im Ausland, Renditen E3
Anleihen von Schuldnern in der Schweiz, Renditen E3
Arbeitslosenquote N3, T2
Arbeitsmarkt N3
 Arbeitslosigkeit N3, T2
 Kurzarbeit N3
 nach Geschlecht N12
 nach Wirtschaftsklassen N11
 Offene Stellen N3
 Stellensuchende N3
 Teilzeit N11
 Vollzeit N11
Arbeitszeit N2
Auftragsbestand in der Industrie M2
Auftragseingang in der Industrie M1, M2
Ausfuhren (*siehe* Exporte)
Ausgaben der öffentlichen Hand
 Bund H1, H2, K1
 Bund, Kantone und Gemeinden H1, H3, K1
 Gemeinden H1, K1
 Kantone H1, K1
Ausgleichsfonds der AHV, Anlagen D7
Auslandvermögen
 Aktiven R2
 Portfolioinvestitionen nach Land R21a
 Passiven R3
 Übersicht R1
Ausländische Direktinvestitionen in der Schweiz Q3, Q3a, R3, S21–S23b
Auslandverschuldung der Schweiz R4a
Aussenhandel
 nach Ländern I3
 nach Verwendungszweck I1
 nach Warenarten I2
Ausweis der SNB A1
- B**
Bancomat C2
Bankbilanzen
 Kredite D2
 nach Bilanzpositionen D11
 nach Währungen D12
Banken
 Bankeinlagen, Zinssätze E2, E2a
 Bilanzen (*siehe* Bankbilanzen)
 Kassenobligationen, Zinssätze E2, E2a
 Kredite D2, D3, D31a
 Liquidität B3, B4
 Mindestreserven A6, B31
 Sichteinlagen, Zinssätze E2, E2a
 Spareinlagen, Zinssätze E2, E2a
 Termingeldanlagen, Zinssätze E2, E2a
 Treuhandgeschäfte D4
 Wertschriftenbestände (*siehe* Wertschriftenbestände in Kundendepots der Banken)
Bargeldumlauf A2, B2
Bauausgaben K1
Baupreisindizes O41
Bautätigkeit, Wohnbau K2
Bauvorhaben K1
Beschäftigung (*siehe auch* Arbeitsmarkt) N11
Bilanzpositionen
 der Banken D11, D12
 der SNB A1
Börse
 Aktienindizes
 Ausländische F8
 Schweizerische F7
 Kapitalisierung F5
 Wertschriftenumsätze F6
Bruttoinlandprodukt
 Verwendungsart
 Nominal P1
 Real P2, P3, P5, T3
 Einkommensart P4
 Wichtiger Handelspartner T3
Bruttonationaleinkommen
 Nominal P4
 Real P5
Bund
 Anleihen, Emissionen F2
 Auftraggeber, Bau K1
 Ausgaben H1, H2, K1
 Bauausgaben K1
 Bauvorhaben K1
 Defizit H1
 Einnahmen H1, H2
 Geldmarktbuchforderungen, Rendite E1
 Obligationen, Rendite E3
 Rechnungsabschlüsse H1
 Schulden H1
 Überschuss H1
- C**
Checks C2
- D**
Debitkarten C2
Defizit, öffentliche Hand
 Bund H1
 Bund, Kantone und Gemeinden H1
 Gemeinden H1
 Kantone H1
Detailhandelsumsätze L1
Devisenanlagen der SNB A1, A32, R2
Devisenkurse G1
Devisenreserven (*siehe* Währungsreserven)
Direktinvestitionen
 Ausländische in der Schweiz Q3, Q3a, R3, S21–S23b
 Schweizerische im Ausland Q3, Q3a, R2, S11–S13b
- E**
Edelmetallpreise O3
Eidgenössische Geldmarktbuchforderungen, Rendite E1
Eidgenössische Obligationen, Rendite E3
Eigene Schuldverschreibungen A1
Einfuhren (*siehe* Importe)
Einnahmen der öffentlichen Hand
 Bund H1, H2
 Bund, Kantone und Gemeinden H1, H3
 Gemeinden H1
 Kantone H1
Emissionen
 Aktien F1, F4
 Anleihen (*siehe* Anleihensemissionen)
Engpassfinanzierungsfazität, Sondersatz A7
Erdölpreis O3
Ertragsbilanz (Zahlungsbilanz) Q1, Q1a, T4
Erwerbstätige (*siehe auch* Arbeitsmarkt) N12
Exporte
 Kapital F1, F3, Q3, Q3a, S11–S11b
 Waren I1–I3
- F**
Finanzen, öffentliche
 Bund H1, H2
 Bund, Kantone und Gemeinden H1, H3
 Gemeinden H1
 Kantone H1
 Schulden der öffentlichen Hand H1
Fonds
 Anlagefonds (*siehe* Kollektive Kapitalanlagen) D61–D63
 Anlagen des Ausgleichsfonds der AHV D7
Fremdenverkehr L2, Q1, Q1a
Fremdwährungskurse G1
- G**
Geldausgabegeräte C2
Geldmarktbuchforderungen, Eidgenössische Rendite E1
Geldmarktsätze E1
Geldmengen
 Geldmengen M1, M2 und M3 B2
 Notenbankgeldmenge B1
 Saisonbereinigte Notenbankgeldmenge B1

Die Tabellen mit ergänzendem Kleinbuchstaben in der Tabellennummer (Beispiel: Q1a und Q3a als Erweiterung von den Tabellen Q1 und Q3) werden im Internet publiziert.

Geldpolitische Operationen A5₁
Geldumlauf

Bargeldumlauf A2, B2
Münzumlauf A2
Notenumlauf A1, A2, B1

Gemeinden

Anleihen, Emissionen F2
Auftraggeber, Bau K1
Ausgaben H1, K1
Bauausgaben K1
Bauvorhaben K1
Defizit H1
Einnahmen H1
Rechnungsabschlüsse H1
Schulden H1
Überschuss H1

Gemeldete offene Stellen N3

Gesamtliquidität – Liquidität II B4

Girokonten inländischer Banken A1, B1

Gold der SNB A1, R2

Goldpreis O3

H

Handelsbilanz I1–I3, Q1, Q1a

Hypothekarsätze E2, E2a

Hypotheken

mit Bindung an den Libor-Zinssatz E2a
mit fester Verzinsung E2, E2a
mit variabler Verzinsung E2, E2a

I

Immobilienpreisindizes O4₃, O4_{3a}

Importe

Kapital Q3, Q3a, S21–S21b
Waren I1–I3, Q1, Q1a

Importpreisindex O2

Index

Aktien F7, F8
Auftragsbestand in der Industrie M2
Auftragseingang in der Industrie, BFS M2
Auftragseingang, Swissmem M1
Baukosten, Wohnbau O4₂
Baupreise O4₁
Immobilienpreise O4₃, O4_{3a}
Importpreise O2
Industrielle Produktion M2, M3
Inflationsraten O1₁, O1₅, T1
Konsumentenpreise O11–O15, T1
Konsumentenstimmung L3
Löhne O5
Preis des Gesamtangebots O2
Produktion in der Industrie M2, M3
Produzentenpreise O2
Rohwarenpreise O3
Swissmem M1
Teuerungsraten O1₁, O1₅, T1
Umsatz in der Industrie M2
Umsatz, Swissmem M1
Wechselkurse G2, G2a
Wohnbaukosten O4₂

Indizes (*siehe* Index)

Industrie

Auftragsbestand M2
Auftragseingang M1, M2
Produktion M2, M3
Umsatz M1, M2

Inflationsraten O1₁, O1₅, T1

Inländisch (*siehe* Schweizer/Schweizerische)

IWF, Reserverpositon der SNB A1, A3₁, Q3, Q3a, R2

K

Kantone

Anleihen, Emissionen F2
Auftraggeber, Bau K1
Ausgaben H1, K1
Bauausgaben K1
Bauvorhaben K1
Defizit H1
Einnahmen H1
Obligationen, Rendite E3
Rechnungsabschlüsse H1
Schulden H1
Überschuss H1

Kapitalbewegungen in Aktien inländischer Unternehmen F4

Kapitalexport F1, F3, Q3, Q3a, S11–S11b

Kapitalimport Q3, Q3a, S21–S21b

Kapitalisierung an der Schweizer Börse F5

Kapitalmarktbeanspruchung F1–F3

Kapitalverkehr (Zahlungsbilanz) Q3, Q3a

Kassazinssätze von Obligationen E3

Kassenliquidität – Liquidität I B3

Kassenobligationen, Zinssätze E2, E2a

Kerninflation

BFS O14, O15

SNB O15

Kollektive Kapitalanlagen D61–D63

Konsumentenpreise, Index O11–O15, T1

Konsumentenstimmung L3

Kredite D2, D3, D3_{1a}

Kreditkarten C2

Kundendepots (*siehe* Wertschriftenbestände in Kundendepots der Banken)

Kurse

Devisenkurse G1

Terminkurse des USD in CHF G3

Wechselkursindizes G2, G2a

Kurzarbeiter N3

L

Libor-Sätze A4, E1, E2a

Liquidität

Kassenliquidität – Liquidität I B3

Liquiditätsausweis (bis Ende 2004: Gesamtliquidität – Liquidität II) B4

Lohnindizes O5

Lombard

Satz bzw. Zins A7

Vorschüsse A1

M

M₁, M₂ und M₃ (Geldmengen) B2

Mindestreserven A6, B3₁

Monatsbilanzen der Banken D1₁, D1₂

Münzumlauf A2

N

Notenbankgeldmenge B1

Notenumlauf A1, A2, B1

O

Obligationen (*siehe* Anleihen)

Obligationen der Eidgenossenschaft

Emissionswert F2

Renditen E3

Rückzahlungen F2

Offene Stellen N3

Öffentliche Finanzen

Bund H1, H2

Bund, Kantone und Gemeinden H1, H3

Gemeinden H1

Kantone H1

Offizielle Zinssätze A7

P

Passiven

Auslandvermögen R3

Banken D1₁, D1₂

SNB A1

Portfolioinvestitionen im Ausland, schweizerische Q3, Q3a, R2, R2_{1a}

Portfolioinvestitionen in der Schweiz, ausländische Q3, Q3a, R3

Postomat C2

Preise

Edelmetalle O3

Gold O3

Rohöl O3

Silber O3

weitere Preise (*siehe* Index)

Produktion in der Industrie M2, M3

Produzentenpreisindex O2

R

Rechnungsabschlüsse

Bund H1, H2

Bund, Kantone und Gemeinden H1, H3

Gemeinden H1

Kantone H1

Registrierte Arbeitslose N3

Registrierte Stellensuchende N3

Die Tabellen mit ergänzendem Kleinbuchstaben in der Tabellennummer (Beispiel: Q1a und Q3a als Erweiterung von den Tabellen Q1 und Q3) werden im Internet publiziert.

Renditen (*siehe* Zinssätze)

Repo

Forderungen bzw. Verbindlichkeiten der SNB A1
Referenzzinssätze E1₁
Sätze der SNB A5₂

Reserveposition der SNB beim IWF A1, Q3, Q3a, R2

Rohöl O3

Rohwarenpreise O3

S

Saisonbereinigte Notenbankgeldmenge B1

SARON (Swiss Average Rate Overnight) E1, E1₁

Schulden, öffentliche Hand

Auslandverschuldung der Schweiz R4_a

Bund H1

Bund, Kantone und Gemeinden H1

Gemeinden H1

Kantone H1

Schweizer Börse (SIX)

Aktienindizes F7

Kapitalisierung F5

Wertschriftenumsätze F6

Schweizerische Aktienindizes F7

Schweizerische Direktinvestitionen im Ausland Q3, Q3a, R2, S1₁–S1_{3b}

Schweizerische Nationalbank

Aktiven A1

Bilanzpositionen A1

Devisenanlagen A1, A3₂, R2

Eigene Schuldverschreibungen A1

Geldpolitische Operationen A5₁

Goldbestände A1, R2

Kerninflation O1₅

Passiven A1

Repo, Forderungen bzw. Verpflichtungen A1

Repo-Sätze A5₂

Reservepositionen beim IWF A1, A3₁, Q3, Q3a, R2

SNB Bills A1

Stabilisierungsfonds A1

Tagesgeldsatz A5₂

Zielband der SNB A4, A7

Sichteinlagen (Geldmengen) B2

Sichteinlagen, Zinssätze E2, E2_a

SIC Swiss Interbank Clearing C1

Silberpreis O3

SIX (*siehe* Schweizer Börse)

SNB (*siehe* Schweizerische Nationalbank)

Sondersatz, Engpassfinanzierungsfazität A7

Sonderziehungsrechte (IWF) G1, R2

Spareinlagen

Bankbilanzen D1₁

Geldmengen B2

Zinssätze E2, E2_a

Sparzinsen E2, E2_a

Stabilisierungsfonds A1

Stellensuchende N3

Stimmung, Konsumentenstimmung L3

Swiss Interbank Clearing (SIC) C1

Swissmem-Indizes M1

SZR (IWF) G1, R2

T

Tagesgeldsatz A4₂, E1

T-Bills E1

Teilzeitbeschäftigte N1₁

Termineinlagen (Geldmengen) B2

Termingeldanlagen, Zinssätze E2, E2_a

Terminkurse des USD in CHF G3

Teuerungsraten O1₁, O1₅, T1

Tourismus L2, Q1, Q1_a

Trading Gains P5

Treuhandgeschäfte D4

U

Überschuss, öffentliche Hand

Bund H1

Bund, Kantone und Gemeinden H1

Gemeinden H1

Kantone H1

Umsatz in der Industrie M1, M2

Umsätze an der Schweizer Börse F6

Umsätze im Detailhandel L1

V

Vermögensübertragungen (Zahlungsbilanz) Q2

Verschuldung der Schweiz gegenüber dem Ausland R4_a

Volkswirtschaftliche Gesamtrechnung P1, P2, P3, P4, P5

Vollzeitbeschäftigte N1₁

W

Währungen, Bankbilanzen D1₂

Währungsreserven A1, A3₁, A3₂, B1, R2

Wechselkurse G1

Wechselkursindizes G2, G2_a

Wertschriftenbestände in Kundendepots der Banken

nach Anlagewährung D5_{1a}, D5_{2a}

nach Domizil des Emittenten D5_{1a}, D5_{2a}

nach Wertschriftenkategorie D5₁, D5_{1a}, D5_{1b}

nach Wirtschaftssektor D5_{1b}, D5₂, D5_{2a}

Wertschriftenumsätze der Schweizer Börse F6

Wohnbaukostenindizes O4₂

Wohnbautätigkeit K2

Z

Zahlungsbilanz

Ertragsbilanz Q1, Q1_a, T4

Kapitalverkehr Q3, Q3_a

Vermögensübertragungen Q2

Zahlungsverkehr

Karten und Checks C2

Swiss Interbank Clearing (SIC) C1

Zielband der SNB A4

Zinssätze A4, A5₂, E1–E3

Anleihen von Schuldnern im Ausland E3

Anleihen von Schuldnern in der Schweiz E3

Bankeinlagen E2, E2_a

Eidgenössische Geldmarktbuchforderungen E1

Geldmarktsätze E1

Hypotheken E2, E2_a

Kassazinssätze von Obligationen E3

Kassenobligationen E2, E2_a

Libor-Sätze A4, E1, E2_a

Lombardsatz A7

Obligationen E3

Offizielle Zinssätze A7

Publizierte Zinssätze E2, E2_a

Renditen von Obligationen E3

Repo-Sätze der SNB A5₂

SARON (Swiss Average Rate Overnight) E1, E1₁

Sichteinlagen E2, E2_a

Sondersatz, Engpassfinanzierungsfazität A7

Spareinlagen E2, E2_a

Tagesgeld A5₂, E1

Termingeldanlagen E2, E2_a

Treasury Bills E1

Zielband der SNB A4

Keyword index

All tables with a small letter (e.g. Q1a and Q3a as an extension of the tables Q1 and Q3) are published on the internet.

- A**
Accounts
 Capital (*cf.* Capital transfers)
 Current (balance of payments) Q1, Q1a, T4
 Financial (balance of payments) Q3, Q3a
 National P1, P2, P3, P4, P5
Assets
 Of banks D11–D3
 Of Switzerland's international investment position R2
 Of the SNB A1
Automated teller machines (ATMs) C2
- B**
Balance of payments
 Capital transfers Q2
 Current account Q1, Q1a, T4
 Financial account Q3, Q3a
Balance of trade I1–I3, Q1, Q1a
Balance sheet
 Banks D11
 By currency D12
 Loans D2
 SNB A1
Balance sheet items of the SNB A1
Banknotes in circulation A1, A2, B1
Banks
 Balance sheets (*cf.* Balance sheet)
 Deposits E2, E2a
 Fiduciary business D4
 Liquidity B3, B4
 Loans D2, D3, D31a
 Medium-term bank-issued notes, interest rates E2, E2a
 Minimum reserves A6, B31
 Savings deposits, interest rates E2, E2a
 Securities holdings (*cf.* Securities holdings in custody accounts of banks)
 Sight deposits, interest rates E2, E2a
 Time deposits, interest rates E2, E2a
Bond issues
 Of foreign borrowers F1, F3
 Of Swiss borrowers F1, F2
Bond yields
 Of foreign borrowers E3
 Of Swiss borrowers E3
Bonds, Swiss Confederation
 Issuing value F2
 Redemptions F2
 Yields E3
- C**
Call money rate E1
Cantons
 Balance, fiscal H1
 Bonds, issues F2
 Bonds, yields E3
 Construction projects K1
 Debt H1
 Deficit H1
 Expenditure, construction K1
 Expenditure, fiscal H1
 Fiscal balance H1
 Ordering party, construction K1
 Revenue, fiscal H1
 Surplus H1
Capital account (*cf.* Capital transfers)
Capital exports (*cf.* Capital outflows)
Capital inflows Q3, Q3a, S21–S22b
Capital market borrowing F1–F3
Capital movements in the shares of domestic companies F4
Capital outflows F1, F3, Q3, Q3a, S11, S11b
Capital transfers (balance of payments) Q2
Capitalisation on the Swiss stock exchange F5
Cash liquidity – liquidity I B3
Cheques C2
Circulation of money
 Coins A2
 Currency A2, B2
 Notes A1, A2, B1
Coins in circulation A2
Collective capital investments D61–D63
Confederation, Swiss
 Balance, fiscal H1
 Bonds, issues F2
 Bonds, yields E3
 Construction projects K1
 Debt H1
 Deficit H1
 Expenditure, construction K1
 Expenditure, fiscal H1, H2
 Fiscal balance H1
 Money market debt register claims, yield E1
 Ordering party, construction K1
 Revenue, fiscal H1, H2
 Surplus H1
Construction
 Expenditure K1
 Price indices O41
 Projects K1
 Residential K2
 Cost indices for residential buildings O42
Consumer confidence (*cf.* Consumer sentiment)
Consumer prices, index
 Abroad T1
 In Switzerland O11–O15
Consumer sentiment L3
Core inflation
 SNB O15
 Swiss Federal Statistical Office (SFSO) O14, O15
Cost of living, index O11–O15
Credit cards C2
Crude oil, price O3
Currency
 Bank balance sheets D12
 Foreign currency investments, SNB A1, A32, R2
 In circulation A2, B2
 Reserves (*cf.* Reserve assets)
Current account (balance of payments) Q1, Q1a, T4
Custody accounts (*cf.* Securities holdings in custody accounts of banks)
- D**
Day-to-day money (*cf.* Call money rate)
Debit cards C2
Debt, public
 Cantons H1
 Confederation H1
 Confederation, cantons and municipalities H1
 Municipalities H1
 Switzerland's external debt R4a
Deficit, public
 Cantons H1
 Confederation H1
 Confederation, cantons and municipalities H1
 Municipalities H1
Direct investment
 Abroad Q3, Q3a, R2, S11–S13b
 In Switzerland Q3, Q3a, R3, S21–S23b
Domestic (*cf.* Swiss)
- E**
Employment
 By economic activity N11
 By gender N12
 Full-time jobs N11
 Job seekers N3
 Job vacancies N3
 Jobless rate N3
 Labour market N3
 Part-time jobs N11
 Partial unemployment N3
 Unemployment N3, T2
 Working hours N2
Equities (*cf.* Shares)
Exchange (*see also* Stock Exchange)
 Exchange rate indices G2, G2a
 Foreign exchange rates G1
 Forward rates of the USD in CHF G3
Expenditure, construction K1
Expenditure, public
 Cantons H1, K1
 Confederation H1, H2, K1
 Confederation, cantons and municipalities H1, H3, K1
 Municipalities H1, K1
Exports
 Capital F1, F3, Q3, S11, S11b
 Goods I1–I3
External debt, Switzerland's R4a
- F**
Federal bonds, yield E3
Federal money market debt register claims, yield E1
Fiduciary business D4

All tables with a small letter (e.g. Q1a and Q3a as an extension of the tables Q1 and Q3) are published on the internet.

Finances, public	Investment funds (<i>cf.</i> Collective capital investments) D61–D63
Cantons H1	Issues
Confederation H1, H2	Bonds
Confederation, cantons and municipalities H1, H3	Of foreign borrowers F1, F3
Debt H1	Of Swiss borrowers F1, F2
Municipalities H1	Shares F1, F4
Financial account (balance of payments) Q3, Q3a	
Fiscal balances	J
Cantons H1	Job market (<i>cf.</i> Employment)
Confederation H1, H2	Job seekers N3
Confederation, cantons and municipalities H1, H3	Job vacancies N3
Municipalities H1	Jobless rate N3
Foreign currency investments, SNB A1, A3 ₂ , R2	
Foreign direct investment (<i>cf.</i> Direct investment)	K
Foreign exchange rates G1	Key rates, international A7
Foreign trade	
By commodity group I2	L
By country I3	Labour market (<i>see also</i> Employment) N3
By intended use of goods I1	Liabilities
Forward exchange rate of the USD in CHF G3	Of Banks D1 ₁ , D1 ₂
Full-time jobs N1 ₁	Of Switzerland's international investment position R3
Funds	Of the SNB A1
Collective capital investment D61–D63	Libor rate A4, E1, E2 _a
G	Liquidity
Gold holdings (SNB) A1, R2	Cash liquidity – liquidity I B3
Gold price O3	Liquidity Statement (until the end of 2004: Total liquidity – liquidity II) B4
Gross domestic income P5	Liquidity-shortage financing facility A7
Gross domestic product	Loans D2, D3, D3 _{1a}
Type of expenditure	Lombard
Nominal P1	Advances A1
Real P2, P3, P5, T3	Rate A7
Type of income P4	
Of major trading partners T3	M
Gross national income	M ₁ , M ₂ and M ₃ (monetary aggregates) B2
Nominal P4	Manufacturing
Real P5	New orders M1, M2
H	Orders on hand M2
Housing construction (<i>cf.</i> Residential construction)	Production M2, M3
I	Turnover M1, M2
IMF, reserve position of the SNB A1, A3 ₁ , Q3, Q3 _a , R2	Medium-term bank-issued notes, interest rates E2, E2 _a
Imports	Minimum reserves A6, B3 ₁
Of capital Q3, Q3 _a , S2 ₁ –S2 _{2b}	Monetary aggregates (M ₁ , M ₂ and M ₃) B2
Of goods I1–I3, Q1, Q1 _a	Monetary base B1
Import price index O2	Monetary base, seasonally adjusted B1
Index	Monetary policy operations A5 ₁
Construction costs for residential buildings O4 ₂	Monetary target A4
Construction prices O4 ₁	Money, circulation
Consumer confidence (<i>cf.</i> Index, consumer sentiment)	Coins A2
Consumer prices O1 ₁ –O1 ₅	Currency A2, B2
Consumer sentiment L3	Notes A1, A2, B1
Costs of living O1 ₁ –O1 ₅	Money market debt register claims, yield E1
Exchange rate G2, G2 _a	Money market rates E1
Import price O2	Money stocks (M ₁ , M ₂ and M ₃) B2
Industrial production M2, M3	Monthly bank balance sheets D1 ₁ , D1 ₂
Inflation rate O1 ₁ , O1 ₅ , T1	Mortgage rates E2, E2 _a
New orders, manufacturing M2	Mortgages
New orders, Swissmem M1	With Libor-linked rates E2 _a
Orders on hand, manufacturing M2	With fixed interest rates E2, E2 _a
Producer prices O2	With variable interest rates E2, E2 _a
Production, manufacturing M3	Municipalities
Raw material prices O3	Balance, fiscal H1
Real estate prices O4 ₃ , O4 _{3a}	Bond issues F2
Salaries O5	Construction projects K1
Stocks F7, F8	Debt H1
Swissmem (Swiss mechanical and electrical engineering industries)	Deficit H1
M1	Expenditure, construction K1
Total supply prices O2	Expenditure, fiscal H1
Turnover, manufacturing M2	Fiscal balance H1
Turnover, Swissmem M1	Ordering party, construction K1
Wages O5	Revenue, fiscal H1
Indices (<i>cf.</i> Index)	Surplus H1
Industrial production M2, M3	Mutual funds (<i>cf.</i> Collective capital investments) D61–D63
Industry (<i>cf.</i> Manufacturing)	N
Inflation rate O1 ₁ , O1 ₅ , T1	National accounts P1, P2, P3, P4, P5
Core inflation	National index of consumer prices O1 ₁ –O1 ₅
SNB O1 ₅	Notes in circulation A1, A2, B1
Swiss Federal Statistical Office (SFSO) O1 ₄ , O1 ₅	O
Inflows of capital Q3, Q3 _a , S2 ₁ –S2 _{2b}	OASI (Old Age and Survivors' Insurance), investments of the
Interest rates (<i>cf.</i> Rates)	compensation fund D7
International investment position	Official interest rates A7
Assets R2	Orders in manufacturing
Swiss portfolio investment abroad, by country R2 _{1a}	New orders M1, M2
Liabilities R3	Orders on hand M2
Overview R1	Overnight money rate A5 ₂ , E1

All tables with a small letter (e.g. Q1a and Q3a as an extension of the tables Q1 and Q3) are published on the internet.

P	
Partial unemployment N3	Securities holdings in custody accounts of banks
Part-time jobs N11	By category of security D51, D51a, D51b
Payment transactions	By domicile of the issuer D51a, D52a
Cards and cheques C2	By economic sector D51b, D52, D52a
Swiss Interbank Clearing (SIC) C1	By investment currency D51a, D52a
Portfolio investments	Securities turnover on the Swiss Stock Exchange (SIX) F6
Abroad Q3, Q3a, R2, R21a	Shares
In Switzerland Q3, Q3a, R3	Equity F1, F4, F5–F8
Precious metals prices O3	Short time employment N3
Prices	SIC (Swiss Interbank Clearing) C1
Crude oil O3	Sight deposits
Gold O3	Monetary aggregate B2
Other prices (cf. Index)	Of domestic banks A1, B1
Precious metals O3	Sight deposits, interest rates E2, E2a
Silver O3	Silver price O3
Producer price index O2	SIX (cf. Stock Exchange)
Production, manufacturing M2, M3	SNB (cf. Swiss National Bank)
Projects, construction K1	SNB dept certificates (SNB Bills) A1
Public	Special drawing rights (IMF) G1, R2
Debt (cf. Debt)	Special rate, liquidity-shortage financing facility A7
Expenditure (cf. Expenditure)	Spot interest rates for bonds E3
Finances (cf. Finances)	Stability fund A1
Revenue (cf. Revenue)	Stock indices
	Foreign F8
	Swiss F7
R	Stock Exchange (SIX)
Range, target of the SNB A4	Capitalisation F5
Rates	Securities turnover F6
Bank deposits E2, E2a	Stock indices
Bonds E3	Foreign F8
Bonds of borrowers abroad E3	Swiss F7
Bonds of borrowers in Switzerland E3	Stocks (cf. Shares)
Call money E1	Surplus, public
Confederation bonds, Swiss E3	Cantons H1
Exchange rates G1	Confederation H1
Federal money market debt register claims E1	Confederation, cantons and municipalities H1
Foreign exchange G1	Municipalities H1
Forward exchange rates of USD in CHF G3	Switzerland's external debt R4a
Inflation O11, O15, T1	Swiss Confederation (cf. Confederation)
Interest rates, official A7	Swiss direct investment abroad Q3, Q3a, R2, S11–S13b
Key rates, international A7	Swiss Interbank Clearing (SIC) C1
Libor A4, E1, E2a	Swiss National Bank
Liquidity-shortage financing facility A7	Assets A1
Lombard A7	Balance sheet items A1
Medium-term bank-issued notes E2, E2a	Core inflation O15
Money market E1	Foreign currency investments A1, A32, R2
Mortgage E2, E2a	Gold holdings A1, R2
Official interest rates, international A7	Liabilities A1
Overnight money A52, E1	Monetary policy operations A51
Published E2, E2a	Overnight money rate A52
Repo rates of the SNB A52	Repo claims and liabilities A1
SARON (Swiss Average Rate Overnight) E1, E11	Repo rates A52
Savings E2, E2a	Reserve position in the IMF A1, A31, Q3, Q3a, R2
Sight deposits E2, E2a	SNB dept certificates (SNB Bills) A1
Special rate, liquidity-shortage financing facility A7	Stability fund A1
Spot interest rates for bonds E3	Target range (monetary policy) A4
Target range of the SNB A4	Swiss Stock Exchange (SIX) (cf. Stock Exchange)
Time deposits E2, E2a	Swiss stock indices F7
Tomorrow-next E1	Swissmem indices M1
Treasury bills, USA E1	
Yields on bonds E3	
Raw materials, prices O3	T
Real estate price index O43, O43a	T-Bills, USA E1
Repo	Target range of the SNB (monetary policy) A4
Claims and liabilities of the SNB A1	Time deposits
Rates of the SNB A52	Interest rates E2, E2a
Reference rates E11	Monetary aggregate B2
Repurchase agreement (cf. Repo)	Total liquidity – liquidity II B4
Reserve assets A1, A31, B1, R2	Tourism L2, Q1, Q1a
Reserve position of the SNB in the IMF A1, A31, Q3, Q3a, R2	Turnover
Residential construction K2	In manufacturing M1, M2
Construction cost indices O42	On the Swiss Stock Exchange F6
Retail sales L1	Trade balance I1–I3, Q1, Q1a
Revenue, public	Trading Gains P5
Cantons H1	Transactions, payment (cf. Payment transactions)
Confederation H1, H2	Transfers, capital (balance of payments) Q2
Confederation, cantons and municipalities H1, H3	Travel (cf. Tourism)
Municipalities H1	
	U
S	Unemployment rate
Salary/wage indices O5	Abroad T2
SARON (Swiss Average Rate Overnight) E1, E11	In Switzerland (cf. jobless rate)
Savings deposits, interest rates E2, E2a	
Savings deposits (monetary aggregate) B2	V
Savings, interest rates E2, E2a	Vacancies (employment) N3
SDR (IMF) G1, R2	
Seasonally adjusted monetary base B1	

All tables with a small letter (e.g. Q1a and Q3a as an extension of the tables Q1 and Q3) are published on the internet.

W

Wage/salary indices O5
Workforce (*cf.* Employment)
Working hours N2

Y

Yields (*cf.* Bonds)

Verzeichnis der Quellen bzw. Erhebungen Source index

Tabellen / Tables

	Erhebungsstellen	Data collected by
A43	Bank für Internationalen Zahlungsausgleich (BIZ) http://www.biz.org	Bank for International Settlements (BIS) http://www.bis.org
K1, K2, L1, L2, M2, M3, N11, N12, N2, O11, O12, O13, O14, O15, O2, O41, O5, P1, P2, P3, P4, P5, T1	Bundesamt für Statistik (BFS) http://www.statistik.admin.ch	Swiss Federal Statistical Office (SFSO) http://www.statistik.admin.ch
H1, H2, H3	Eidgenössische Finanzverwaltung (EFV) http://www.efv.admin.ch	Federal Finance Administration (FFA) http://www.efv.admin.ch
I1, I2, I3	Eidgenössische Zollverwaltung (EZV) http://www.zoll.admin.ch	Federal Customs Administration (FCA) http://www.zoll.admin.ch
O42	Finanzverwaltung/Statistikdienste der Stadt Bern http://www.bern.ch	Finance administration/Statistical services of the City of Berne http://www.bern.ch
O42	Gebäudeversicherung des Kantons Luzern http://www.gvl.ch	Building insurance of the Canton of Lucerne http://www.gvl.ch
T4	Internationaler Währungsfonds (IWF) http://www.imf.org	International Monetary Fund (IMF) http://www.imf.org
T1, T2, T3	OECD, Paris http://www.oecd.org	OECD, Paris http://www.oecd.org
O42	Office cantonal de la statistique, Genève (OCSTAT) http://www.geneve.ch/statistique	Cantonal office of statistics, Geneva (OCSTAT) http://www.geneve.ch/statistique
E1, E11, F5, F6, F7	Schweizer Börse (SIX Swiss Exchange AG) http://www.six-group.com	SIX Swiss Exchange Ltd http://www.six-group.com
A1, A2, A31, A32, A4, A51, A52, A6, A7, B1, B2, B3, B31, B4, C1, C2, D11, D12, D13, D14, D2, D3, D4, D51, D52, D61, D62, D63, E1, E2, E3, F1, F2, F3, F4, G1, G2, G3, O15, O3, Q1, Q2, Q3, R1, R2, R3, S11, S12, S13, S21, S22, S23	Schweizerische Nationalbank (SNB) http://www.snb.ch	Swiss National Bank (SNB) http://www.snb.ch/en
L3, N3, P1, P2	Staatssekretariat für Wirtschaft (seco) http://www.seco-admin.ch	State Secretariat for Economic Affairs (seco) http://www.seco-admin.ch
O42	Statistisches Amt der Stadt Zürich http://www.statistik-stadt-zuerich.info	Statistical office of the City of Zurich http://www.statistik-stadt-zuerich.info
M1	Swissmem, Verbände ASM und VSM der schweizerischen Maschinen-, Elektro- und Metallindustrie http://www.swissmem.ch	Swissmem, ASM and VSM associations of the Swiss mechanical and electrical engineering industries http://www.swissmem.ch
F8	World Federation of Exchanges, Paris http://www.world-exchanges.org	World Federation of Exchanges, Paris http://www.world-exchanges.org
O43	Wüest & Partner AG, Zürich http://www.wuestundpartner.ch	Wüest & Partner AG, Zurich http://www.wuestundpartner.ch
D7	Zentrale Ausgleichsstelle, Ausgleichsfonds der Alters- und Hinterlassenenversicherung (AHV), Genf http://www.ahv.admin.ch oder http://www.ahv.ch	Central Compensation Office, Compensation Fund of the Old Age and Survivors' Insurance (OASI), Geneva http://www.ahv.admin.ch or http://www.ahv.ch

Schweizerische Nationalbank Statistisches Monatsheft

Swiss National Bank Monthly Statistical Bulletin

Beilage: Internet Tabellen

Alle folgenden Dokumente werden nur im Internet publiziert,
in der gedruckten Fassung fehlen diese Tabellen.

Enclosed: Internet tables

All of the following tables are published on the SNB website only.
They are not included in the printed version.

D1a Ausgewählte Bilanzpositionen der Monatsbilanzstatistik Selected balance sheet positions from the monthly balance sheet statistics

Aufgrund des Reihenbruchs per September 2006 hochgerechnete Werte für die Zeit zwischen Dezember 2004 und August 2006¹ /
Figures for December 2004 – August 2006, extrapolated due to break in series with effect from September 2006¹

Erhebungsstufe: Unternehmung² / Reporting entity: parent company²

In Millionen Franken / In CHF millions

Jahresende Monatsende	Forderungen gegenüber Banken	Forderungen gegenüber Kunden	Hypothekar- forderungen	Verpflichtungen gegenüber Banken	Verpflichtungen gegenüber Kunden in Spar- und Anlageform	Übrige Verpflichtungen gegenüber Kunden	Kassen- obligationen	Bilanzsumme
End of year End of month	Claims against banks	Claims against customers	Mortgage claims	Liabilities towards banks	Liabilities towards customers in the form of savings and deposits	Other liabilities towards customers	Medium-term bank-issued notes	Balance sheet total
	1	2	3	4	5	6	7	8

Aktiven und Passiven gegenüber dem In- und Ausland / Domestic and foreign assets and liabilities

2004	720 765	394 693	599 692	728 959	362 464	692 803	29 869	2 502 181
2005	828 159	466 886	647 000	814 518	374 024	852 487	29 305	2 862 876
2006	896 472	637 940	669 102	931 537	359 110	1 034 158	35 092	3 221 228
2007	1 029 623	732 470	684 341	928 139	335 341	1 204 448	41 974	3 488 464
2008	846 313	591 394	703 928	736 637	357 436	1 063 290	51 087	3 124 419
2008 07	1 022 321	684 175	695 326	909 825	323 872	1 087 955	44 628	3 296 596
2008 08	1 054 221	685 528	696 584	919 145	325 108	1 105 890	45 151	3 367 918
2008 09	1 021 599	704 036	699 053	887 976	323 622	1 106 909	45 554	3 326 291
2008 10	998 440	678 179	699 856	838 710	324 533	1 152 447	49 147	3 382 106
2008 11	970 876	681 400	703 113	859 130	339 465	1 171 604	50 747	3 447 328
2008 12	846 313	591 394	703 928	736 637	357 436	1 063 290	51 087	3 124 419
2009 01	872 157	651 199	706 870	758 722	373 480	1 123 018	50 342	3 204 489
2009 02	773 239	631 431	708 755	699 322	386 493	1 109 130	49 660	3 053 075
2009 03	729 464	622 263	711 700	678 164	391 115	1 090 397	48 974	2 997 017
2009 04	748 916	617 963	714 090	665 004	399 652	1 070 740	48 370	2 955 223
2009 05	727 280	590 668	715 941	611 753	404 655	1 061 864	47 838	2 914 930
2009 06	718 044	585 073	719 905	589 965	405 662	1 047 010	47 453	2 855 548
2009 07	670 227	583 366	723 085	568 037	410 002	1 042 508	46 912	2 834 781

Aktiven und Passiven gegenüber dem Inland / Domestic assets and liabilities

2004	82 953	134 467	585 641	138 506	339 817	273 845	29 869	1 108 532
2005	75 306	132 682	618 693	132 102	350 647	343 688	29 305	1 189 819
2006	76 467	144 680	644 929	139 363	336 497	389 895	35 092	1 250 720
2007	90 957	184 290	666 962	151 449	313 994	464 183	41 974	1 314 682
2008	91 956	184 877	691 114	131 911	335 005	433 891	51 087	1 304 722
2008 07	91 530	185 909	680 649	153 650	303 254	460 611	44 628	1 301 144
2008 08	97 285	187 510	682 333	149 852	304 467	463 389	45 151	1 318 457
2008 09	107 832	194 009	684 925	159 074	302 983	470 320	45 554	1 337 723
2008 10	109 519	191 506	686 054	141 281	303 879	476 481	49 147	1 327 324
2008 11	102 153	191 017	689 155	144 802	318 164	472 029	50 747	1 346 821
2008 12	91 956	184 877	691 114	131 911	335 005	433 891	51 087	1 304 722
2009 01	98 932	190 523	693 811	131 323	349 833	443 069	50 342	1 319 502
2009 02	97 073	190 278	696 248	129 029	361 818	429 932	49 660	1 305 433
2009 03	90 975	185 305	699 195	142 589	365 666	414 647	48 974	1 304 388
2009 04	88 528	186 318	701 982	122 532	373 229	421 043	48 370	1 292 238
2009 05	90 002	184 068	704 361	113 784	378 032	412 118	47 838	1 283 938
2009 06	90 535	186 266	708 629	118 215	378 198	406 892	47 453	1 281 201
2009 07	90 169	184 720	711 963	110 076	381 653	410 850	46 912	1 275 924

¹ Die Hochrechnung kompensiert den Reihenbruch per September 2006, der aufgrund des Anstiegs der Zahl der in der Monatsbilanzstatistik erfassten Raiffeisenbanken entstanden ist. Die Methode der Hochrechnung wird in der Ausgabe März 2007 des *Statistischen Monatshefts* (Informationen zu SNB-Statistiken) beschrieben. Bis August 2006 hochgerechnete Werte, danach effektive Werte.

The extrapolation compensates the break in the series with effect from September 2006, which resulted from the higher number of Raiffeisen banks being included in the monthly balance sheet statistics. The extrapolation method is described in the March 2007 issue of the *Monthly Statistical Bulletin* (cf. Information on SNB statistics). Until August 2006, extrapolated figures are stated. Actual figures are stated thereafter.

² Geschäftsstellen in der Schweiz und im Fürstentum Liechtenstein sowie die Filialen im Ausland. 263 Banken im zuletzt ausgewiesenen Monat.

Offices in Switzerland and in the Principality of Liechtenstein, plus branches abroad. 263 banks in the last month shown.

D14a Bankbilanzen: Auslandguthaben und -verpflichtungen

Bank balance sheets: foreign assets and liabilities

Erhebungsstufe: Bankstelle ^{1,2,3} / Reporting entity: bank office ^{1,2,3}
 In Millionen Franken / In CHF millions

Jahresende Monatsende	CHF	USD	EUR ⁴	DEM ⁵	Übrige Währungen	Edelmetalle	Leih- und Repogeschäfte ⁶	Total
End of year End of month					Other currencies	Precious metals	Lending and repo transactions ⁶	
	1	2	3	4	5	6	7	8
Aktiven⁷ gegenüber dem Ausland / Foreign assets⁷								
1999	108 553	265 130	108 125	5 406	164 119	7 161	96 786	749 874
2000	99 870	295 191	126 272	2 954	233 852	3 805	2 937	761 927
2001	120 633	284 283	135 499	660	202 083	5 162	1 119	748 779
2002	155 476	319 277	149 838	.	142 471	6 182	280	773 525
2003	143 673	310 430	175 982	.	123 494	4 265	0	757 844
2004	154 605	329 034	164 363	.	117 026	4 789	152	769 968
2005	160 590	465 337	174 892	.	122 859	8 251	110	932 039
2006	184 261	470 601	184 835	.	128 287	11 247	543	979 775
2007	208 345	381 602	229 101	.	422 761	13 639	982	1 256 430
2008	237 532	251 582	165 205	.	227 815	4 721	1 129	887 983
2008 07	197 920	253 959	197 165	.	276 470	11 673	1 059	938 246
2008 08	206 648	260 225	182 882	.	286 675	11 705	861	948 995
2008 09	240 258	306 320	175 205	.	273 801	7 638	1 652	1 004 874
2008 10	291 215	318 042	176 841	.	270 225	6 141	946	1 063 409
2008 11	288 803	331 142	173 154	.	262 529	6 458	950	1 063 036
2008 12	237 532	251 582	165 205	.	227 815	4 721	1 129	887 983
2009 01	226 756	312 003	178 773	.	232 423	6 418	3 378	959 751
2009 02	222 256	312 836	172 171	.	205 584	7 120	2 539	922 507
2009 03	202 670	295 736	159 700	.	192 790	10 273	3 027	864 196
2009 04	186 592	303 116	176 285	.	189 218	12 007	2 457	869 674
2009 05	203 441	255 872	171 958	.	193 655	9 643	2 419	836 987
2009 06	184 260	270 950	175 501	.	223 929	8 955	2 619	866 214
2009 07	192 689	261 523	174 180	.	201 737	7 488	2 657	840 274

Passiven gegenüber dem Ausland / Foreign liabilities

1999	134 436	241 591	85 476	5 065	108 563	10 274	52 025	632 364
2000	122 706	289 212	95 905	3 212	199 204	8 606	4 258	719 892
2001	137 704	307 646	118 225	303	122 439	9 677	813	696 505
2002	133 963	319 918	136 856	.	91 809	8 442	480	691 468
2003	123 408	273 461	184 353	.	82 627	8 576	0	672 424
2004	123 137	313 611	184 889	.	56 681	9 691	26	688 034
2005	145 632	403 639	190 768	.	79 874	14 287	0	834 201
2006	148 269	356 092	244 722	.	105 789	20 852	0	875 724
2007	169 201	445 215	215 540	.	320 328	24 424	381	1 175 090
2008	219 213	280 872	196 278	.	150 412	15 927	—	862 703
2008 07	159 038	297 750	190 800	.	188 998	23 402	9	859 997
2008 08	166 409	302 363	193 064	.	188 366	22 602	9	872 813
2008 09	193 354	311 599	217 149	.	184 733	20 564	8	927 407
2008 10	266 092	326 871	215 994	.	182 463	16 188	1 932	1 009 540
2008 11	266 279	338 808	224 190	.	181 374	18 242	1 932	1 030 826
2008 12	219 213	280 872	196 278	.	150 412	15 927	—	862 703
2009 01	214 790	338 410	211 325	.	148 313	18 541	—	931 379
2009 02	208 285	344 883	198 710	.	151 242	18 295	—	921 417
2009 03	182 878	333 086	202 739	.	147 363	18 534	—	884 600
2009 04	181 629	309 152	218 068	.	161 348	18 290	—	888 487
2009 05	181 805	282 444	205 565	.	165 956	18 719	—	854 489
2009 06	174 104	291 561	208 725	.	195 410	18 681	67	888 547
2009 07	173 833	294 157	194 028	.	167 997	19 122	117	849 255

¹ Geschäftsstellen in der Schweiz und im Fürstentum Liechtenstein ohne die Filialen im Ausland. Nur Banken deren Bilanz- und Treuhandgeschäft 150 Millionen Franken übersteigt und deren Bilanzsumme mindestens 100 Millionen Franken beträgt.
 Offices in Switzerland and in the Principality of Liechtenstein, excluding branches abroad. Only banks with balance sheets and fiduciary business combined exceeding CHF 150 million and balance sheet totals amounting to at least CHF 100 million.

² 263 Banken im zuletzt ausgewiesenen Monat.
 263 banks in the last month shown.

³ Ab September 2006 umfassen die publizierten Zahlen die Werte sämtlicher Raiffeisenbanken. Zuvor flossen nur die Werte der grösseren Raiffeisenbanken ein.
 Für Details vgl. *Statistisches Monatsheft* vom März 2007 (Informationen zu SNB-Statistiken) sowie die Zusatztabellen mit hochgerechneten Werten D11a und D31a.
 From September 2006, the published figures include data for all Raiffeisen banks. Previously, only the larger Raiffeisen banks were covered. For details, cf. information on SNB statistics in the *Monthly Statistical Bulletin* of March 2007 as well as the additional tables with extrapolated figures, D11a and D31a.

⁴ Inklusive die ehemaligen Währungen des Euro-Währungsgebietes.
 Including the former currencies of the euro area.

⁵ Ab März 1999 als *davon-Position* des Euro.
 As of March 1999, stated as a sub-item (*of which*) of the euro.

⁶ Wertschriftenleihgeschäfte, Leihgeschäfte mit «Commodities» und nicht-monetäre Forderungen bzw. Verpflichtungen aus den Repogeschäften.
 Securities lending, commodities lending and non-monetary claims / liabilities arising from repo transactions.

⁷ Einschliesslich Swaps mit der Nationalbank.
 Including swaps with the National Bank.

D31a Bewilligte und beanspruchte inländische Kredite ¹ Approved and utilised domestic loans ¹

Aufgrund des Reihenbruchs per September 2006 hochgerechnete Werte für die Zeit zwischen Dezember 2004 und August 2006 ² /
Figures for December 2004 – August 2006, extrapolated due to break in series with effect from September 2006 ²

Erhebungsstufe: Bankstelle ³ / Reporting entity: bank office ³

In Millionen Franken / In CHF millions

Jahresende Monatsende	Hypothekarforderungen	Forderungen gegenüber Kunden	Total	
End of year End of month	Mortgage claims	Claims against customers		
	Benützung	Benützung	Limiten	Benützung
	Utilisation	Utilisation	Credit lines	Utilisation
	1	2	3	4

Kredite an im Inland domizilierte Schuldner – Total / Lending to borrowers domiciled in Switzerland – Total

2006	628 110	137 190	905 505	765 299
2007	651 461	167 247	952 281	818 707
2008	674 654	169 853	991 485	844 507
2008 07	664 925	170 659	968 530	835 584
2008 08	666 515	172 356	981 086	838 870
2008 09	668 905	176 115	985 781	845 020
2008 10	669 952	174 811	985 537	844 761
2008 11	673 016	176 109	997 755	849 125
2008 12	674 654	169 853	991 485	844 507
2009 01	677 643	175 479	997 595	853 122
2009 02	680 113	174 900	998 689	855 013
2009 03	686 420	172 161	1 000 880	858 581
2009 04	689 251	172 194	1 003 461	861 445
2009 05	691 604	169 308	1 011 903	860 912
2009 06	695 730	172 548	1 019 695	868 278
2009 07	698 985	170 263	1 020 261	869 248

Kredite an im Inland domizilierte Schuldner – Private Haushalte / Lending to borrowers domiciled in Switzerland – Private households

2006	483 641	40 629	563 135	524 270
2007	501 169	39 622	580 753	540 791
2008	517 994	34 622	593 201	552 616
2008 07	511 060	36 892	584 351	547 951
2008 08	512 515	36 838	587 722	549 352
2008 09	514 537	37 726	589 720	552 263
2008 10	514 718	38 177	589 276	552 894
2008 11	517 121	35 952	589 367	553 072
2008 12	517 994	34 622	593 201	552 616
2009 01	520 003	33 871	588 835	553 875
2009 02	521 508	33 135	589 494	554 644
2009 03	527 088	31 105	589 101	558 193
2009 04	528 848	31 758	593 537	560 605
2009 05	530 404	31 750	595 819	562 154
2009 06	533 437	32 665	600 377	566 102
2009 07	535 838	32 086	602 929	567 923

¹ Unter der Benützung wird die Bruttoforderung ausgewiesen. Vor November 2001 wird der Bilanzwert publiziert. Für Details vgl. *Statistisches Monatsheft* vom Juli 2009 (Informationen zu SNB-Statistiken).
The figure shown under utilisation is the gross claim. Before November 2001, the balance sheet figure was published. For details, cf. Information on SNB Statistics, *Monthly Statistical Bulletin* of July 2009.

² Die Hochrechnung kompensiert den Reihenbruch per September 2006, der aufgrund des Anstiegs der Zahl der in der Kreditvolumenstatistik erfassten Raiffeisenbanken entstanden ist. Die Methode der Hochrechnung wird in der Ausgabe März 2007 des *Statistischen Monatshefts* (Informationen zu SNB-Statistiken) beschrieben. Bis August 2006 hochgerechnete Werte, danach effektive Werte.
The extrapolation compensates the break in the series with effect from September 2006, which resulted from the higher number of Raiffeisen banks being included in the credit volume statistics. The extrapolation method is described in the March 2007 issue of the *Monthly Statistical Bulletin* (cf. Information on SNB statistics). Until August 2006, extrapolated figures are stated. Actual figures are stated thereafter.

³ Geschäftsstellen in der Schweiz ohne Filialen im Ausland.
Offices in Switzerland, excluding branches abroad.

D41a Treuhandgeschäfte: Auslandguthaben und -verpflichtungen Fiduciary business: foreign assets and liabilities

Erhebungsstufe: Bankstelle ^{1,2,3} / Reporting entity: bank office ^{1,2,3}

In Millionen Franken / In CHF millions

Jahresende Monatsende	CHF	USD	EUR ⁴	DEM ⁵	Übrige Währungen	Edelmetalle	Leih- und Repogeschäfte ⁶	Total
End of year End of month					Other currencies	Precious metals	Lending and repo transactions ⁶	
	1	2	3	4	5	6	7	8
Treuhandaktiven gegenüber dem Ausland / Foreign fiduciary assets								
1999	30 141	298 828	104 069	9 889	43 926	118	.	477 082
2000	45 444	323 260	124 534	5 936	40 754	122	.	534 114
2001	50 016	312 355	136 781	23	42 852	114	.	542 118
2002	33 011	248 080	133 123	.	41 238	0	.	455 451
2003	13 273	209 503	132 169	.	44 404	—	.	399 349
2004	17 929	210 901	131 601	.	50 273	18	.	410 722
2005	24 187	271 583	143 176	.	70 886	2	.	509 834
2006	35 141	319 368	173 060	.	73 708	11	.	601 287
2007	45 863	342 645	225 993	.	88 217	30	.	702 747
2008	33 792	248 979	205 988	.	61 143	101	.	550 004
2008 07	52 618	318 555	238 635	.	82 876	23	.	692 708
2008 08	53 302	336 528	241 511	.	83 008	100	.	714 449
2008 09	49 925	326 181	224 586	.	78 384	163	.	679 237
2008 10	46 981	315 840	207 490	.	69 702	87	.	640 101
2008 11	41 172	318 131	219 345	.	70 155	142	.	648 945
2008 12	33 792	248 979	205 988	.	61 143	101	.	550 004
2009 01	28 898	249 931	203 191	.	64 589	98	.	546 709
2009 02	26 813	240 026	196 312	.	59 799	58	.	523 008
2009 03	25 360	228 630	189 896	.	56 626	76	.	500 589
2009 04	24 396	230 300	182 117	.	56 588	100	.	493 500
2009 05	24 500	210 932	170 838	.	54 953	99	.	461 322
2009 06	23 403	205 981	165 514	.	54 041	111	.	449 049
2009 07	22 408	197 670	158 759	.	52 578	150	.	431 565

Treuhandpassiven gegenüber dem Ausland / Foreign fiduciary liabilities

1999	14 829	259 613	81 428	7 204	37 495	77	.	393 442
2000	21 253	281 173	95 344	4 361	34 466	67	.	432 304
2001	22 707	276 666	108 872	21	37 168	70	.	445 489
2002	14 928	222 522	106 241	.	35 681	59	.	379 431
2003	5 994	187 161	105 295	.	38 497	63	.	337 009
2004	7 801	188 811	105 855	.	43 453	74	.	345 994
2005	9 264	242 025	113 249	.	61 860	78	.	426 476
2006	13 904	285 398	134 924	.	61 144	75	.	495 445
2007	18 137	310 032	179 803	.	74 159	145	.	582 276
2008	13 246	226 619	165 905	.	52 519	97	.	458 386
2008 07	20 681	287 484	191 190	.	71 407	133	.	570 895
2008 08	20 722	304 309	193 266	.	71 906	203	.	590 405
2008 09	19 530	295 793	179 886	.	67 745	256	.	563 210
2008 10	18 567	286 399	166 168	.	59 659	166	.	530 959
2008 11	16 718	288 630	176 864	.	60 863	238	.	543 313
2008 12	13 246	226 619	165 905	.	52 519	97	.	458 386
2009 01	11 990	227 329	163 597	.	55 709	89	.	458 715
2009 02	11 028	218 265	158 682	.	51 548	46	.	439 569
2009 03	9 955	207 676	153 218	.	48 703	63	.	419 616
2009 04	9 590	209 218	146 907	.	48 956	87	.	414 758
2009 05	9 270	191 841	137 804	.	47 528	81	.	386 524
2009 06	8 757	186 923	133 409	.	46 593	91	.	375 772
2009 07	8 870	180 450	128 140	.	45 173	128	.	362 761

¹ Geschäftsstellen in der Schweiz und im Fürstentum Liechtenstein ohne die Filialen im Ausland. Nur Banken deren Bilanz- und Treuhandgeschäft 150 Millionen Franken übersteigt und deren Bilanzsumme mindestens 100 Millionen Franken beträgt.
Offices in Switzerland and in the Principality of Liechtenstein, excluding branches abroad. Only banks with balance sheets and fiduciary business combined exceeding CHF 150 million and balance sheet totals amounting to at least CHF 100 million.

² 263 Banken im zuletzt ausgewiesenen Monat.
263 banks in the last month shown.

³ Ab September 2006 umfassen die publizierten Zahlen die Werte sämtlicher Raiffeisenbanken. Zuvor flossen nur die Werte der grösseren Raiffeisenbanken ein.
Für Details vgl. *Statistisches Monatsheft* vom März 2007 (Informationen zu SNB-Statistiken) sowie die Zusatztabellen mit hochgerechneten Werten D1_{1a} und D3_{1a}.
From September 2006, the published figures include data for all Raiffeisen banks. Previously, only the larger Raiffeisen banks were covered. For details, cf. information on SNB statistics in the *Monthly Statistical Bulletin* of March 2007 as well as the additional tables with extrapolated figures, D1_{1a} and D3_{1a}.

⁴ Inklusive die ehemaligen Währungen des Euro-Währungsgebietes.
Including the former currencies of the euro area.

⁵ Ab März 1999 als *davon-Position* des Euro.
As of March 1999, stated as a sub-item (*of which*) of the euro.

⁶ Wertschriftenleihgeschäfte, Leihgeschäfte mit «Commodities» und nicht-monetäre Forderungen bzw. Verpflichtungen aus den Repogeschäften.
Securities lending, commodities lending and non-monetary claims / liabilities arising from repo transactions.

D4_{2a} Auslandguthaben und -verpflichtungen¹ inkl. Treuhandgeschäfte Foreign assets and liabilities¹, incl. fiduciary business

Erhebungsstufe: Bankstelle^{2,3,4} / Reporting entity: bank office^{2,3,4}

In Millionen Franken / In CHF millions

Jahresende Monatsende	CHF	USD	EUR ⁵	DEM ⁶	Übrige Währungen	Edelmetalle	Leih- und Repogeschäfte ⁷	Total
End of year End of month					Other currencies	Precious metals	Lending and repo transactions ⁷	
	1	2	3	4	5	6	7	8
Guthaben auf eigene Rechnung⁸ und Treuhandaktiven / Own⁸ and fiduciary assets								
1999	138 694	563 958	212 194	15 295	208 045	7 279	96 786	1 226 956
2000	145 314	618 451	250 806	8 890	274 606	3 927	2 937	1 296 041
2001	170 649	596 638	272 280	683	244 935	5 276	1 119	1 290 897
2002	188 487	567 357	282 961	.	183 709	6 182	280	1 228 976
2003	156 946	519 933	308 151	.	167 898	4 265	0	1 157 193
2004	172 534	539 935	295 964	.	167 299	4 807	152	1 180 690
2005	184 777	736 920	318 068	.	193 745	8 253	110	1 441 873
2006	219 402	789 969	357 895	.	201 995	11 258	543	1 581 062
2007	254 208	724 247	455 094	.	510 978	13 669	982	1 959 177
2008	271 324	500 561	371 193	.	288 958	4 822	1 129	1 437 987
2008 07	250 538	572 514	435 800	.	359 346	11 696	1 059	1 630 954
2008 08	259 950	596 753	424 393	.	369 683	11 805	861	1 663 444
2008 09	290 183	632 501	399 791	.	352 185	7 801	1 652	1 684 111
2008 10	338 196	633 882	384 331	.	339 927	6 228	946	1 703 510
2008 11	329 975	649 273	392 499	.	332 684	6 600	950	1 711 981
2008 12	271 324	500 561	371 193	.	288 958	4 822	1 129	1 437 987
2009 01	255 654	561 934	381 964	.	297 012	6 516	3 378	1 506 460
2009 02	249 069	552 862	368 483	.	265 383	7 178	2 539	1 445 515
2009 03	228 030	524 366	349 596	.	249 416	10 349	3 027	1 364 785
2009 04	210 988	533 416	358 402	.	245 806	12 107	2 457	1 363 174
2009 05	227 941	466 804	342 796	.	248 608	9 742	2 419	1 298 309
2009 06	207 663	476 931	341 015	.	277 970	9 066	2 619	1 315 263
2009 07	215 097	459 193	332 939	.	254 315	7 638	2 657	1 271 839

Verpflichtungen auf eigene Rechnung und Treuhandpassiven / Own and fiduciary liabilities

1999	149 265	501 204	166 904	12 269	146 058	10 351	52 025	1 025 806
2000	143 959	570 385	191 249	7 573	233 670	8 673	4 258	1 152 196
2001	160 411	584 312	227 097	324	159 607	9 747	813	1 141 994
2002	148 891	542 440	243 097	.	127 490	8 501	480	1 070 899
2003	129 402	460 622	289 648	.	121 124	8 639	0	1 009 433
2004	130 938	502 422	290 744	.	100 134	9 765	26	1 034 028
2005	154 896	645 664	304 017	.	141 734	14 365	0	1 260 677
2006	162 173	641 490	379 646	.	166 933	20 927	0	1 371 169
2007	187 338	755 247	395 343	.	394 487	24 569	381	1 757 366
2008	232 459	507 491	362 183	.	202 931	16 024	—	1 321 089
2008 07	179 719	585 234	381 990	.	260 405	23 535	9	1 430 892
2008 08	187 131	606 672	386 330	.	260 272	22 805	9	1 463 218
2008 09	212 884	607 392	397 035	.	252 478	20 820	8	1 490 617
2008 10	284 659	613 270	382 162	.	242 122	16 354	1 932	1 540 499
2008 11	282 997	627 438	401 054	.	242 237	18 480	1 932	1 574 139
2008 12	232 459	507 491	362 183	.	202 931	16 024	—	1 321 089
2009 01	226 780	565 739	374 922	.	204 022	18 630	—	1 390 094
2009 02	219 313	563 148	357 392	.	202 790	18 341	—	1 360 986
2009 03	192 833	540 762	355 957	.	196 066	18 597	—	1 304 216
2009 04	191 219	518 370	364 975	.	210 304	18 377	—	1 303 245
2009 05	191 075	474 285	343 369	.	213 484	18 800	—	1 241 013
2009 06	182 861	478 484	342 134	.	242 003	18 772	67	1 264 319
2009 07	182 703	474 607	322 168	.	213 170	19 250	117	1 212 016

¹ Summe der ausländischen Bilanz- und Treuhandgeschäfte gemäss Monatsbilanzstatistik.

Sum of foreign balance sheet totals and fiduciary business according to the monthly balance sheet statistics.

² Geschäftsstellen in der Schweiz und im Fürstentum Liechtenstein ohne die Filialen im Ausland. Nur Banken deren Bilanz- und Treuhandgeschäft 150 Millionen Franken übersteigt und deren Bilanzsumme mindestens 100 Millionen Franken beträgt.

Offices in Switzerland and in the Principality of Liechtenstein, excluding branches abroad. Only banks with balance sheets and fiduciary business combined exceeding CHF 150 million and balance sheet totals amounting to at least CHF 100 million.

³ 263 Banken im zuletzt ausgewiesenen Monat.

263 banks in the last month shown.

⁴ Ab September 2006 umfassen die publizierten Zahlen die Werte sämtlicher Raiffeisenbanken. Zuvor flossen nur die Werte der grösseren Raiffeisenbanken ein.

Für Details vgl. *Statistisches Monatsheft* vom März 2007 (Informationen zu SNB-Statistiken) sowie die Zusatztabelle mit hochgerechneten Werten D1_{1a} und D3_{1a}. From September 2006, the published figures include data for all Raiffeisen banks. Previously, only the larger Raiffeisen banks were covered. For details, cf. information on SNB statistics in the *Monthly Statistical Bulletin* of March 2007 as well as the additional tables with extrapolated figures, D1_{1a} and D3_{1a}.

⁵ Inklusive die ehemaligen Währungen des Euro-Währungsgebietes.

Including the former currencies of the euro area.

⁶ Ab März 1999 als *davon-Position* des Euro.

As of March 1999, stated as a sub-item (*of which*) of the euro.

⁷ Wertschriftenleihgeschäfte, Leihgeschäfte mit «Commodities» und nicht-monetäre Forderungen bzw. Verpflichtungen aus den Repogeschäften.

Securities lending, commodities lending and non-monetary claims / liabilities arising from repo transactions.

⁸ Einschliesslich Swaps mit der Nationalbank.

Including swaps with the National Bank.

D51a Wertschriftenbestände in Kundendepots der Banken ^{1,2} Securities holdings in bank custody accounts ^{1,2}

Erhebungsstufe: Bankstelle / Reporting entity: bank office

Nach Domizil des Depotinhabers, Wertschriftenkategorie, Anlagewährung und Domizil des Emittenten /
By domicile of the custody account holder, category of security, investment currency and domicile of the issuer

In Milliarden Franken / In CHF billions

Bestände Ende Juli 2009 Level at the end of July 2009	Total	Geldmarktpapiere		Obligationen ³		Aktien ⁴		Anteile an Kollektiv- anlagen ⁵		Strukturierte Produkte ⁷	Übrige Wertschriften ^{8,9}
		Money market instruments			davon / of which	Shares ⁴		davon / of which	Structured products ⁷		
	1	2	3	4	5	6	7	8	9		

Inländische Depotinhaber / Resident custody account holders

Alle Währungen	All currencies									
Alle Emittenten	All issuers	1806	55	642	179	493	565	306	50	1
Emittenten Inland	Domestic issuers	926	7	209	84	339	365	306	4	1
Emittenten Ausland	Foreign issuers	881	48	433	95	154	200	.	46	0
CHF	CHF									
Alle Emittenten	All issuers	1158	15	389	102	340	392	274	21	1
Emittenten Inland	Domestic issuers	882	7	207	84	336	328	274	2	1
Emittenten Ausland	Foreign issuers	277	8	181	17	4	64	.	19	0
EUR	EUR									
Alle Emittenten	All issuers	335	29	156	56	58	77	13	15	0
Emittenten Inland	Domestic issuers	18	0	0	0	1	16	13	1	0
Emittenten Ausland	Foreign issuers	316	29	155	56	57	61	.	15	0
USD	USD									
Alle Emittenten	All issuers	218	8	61	12	55	84	15	10	0
Emittenten Inland	Domestic issuers	21	0	1	0	2	17	15	1	0
Emittenten Ausland	Foreign issuers	197	8	60	11	53	67	.	9	0
Übrige Währungen	Other currencies									
Alle Emittenten	All issuers	95	3	37	10	40	13	4	3	0
Emittenten Inland	Domestic issuers	5	0	0	0	0	4	4	0	—
Emittenten Ausland	Foreign issuers	91	3	36	10	40	9	.	3	0

Ausländische Depotinhaber / Non-resident custody account holders

Alle Währungen	All currencies									
Alle Emittenten	All issuers	2331	75	579	143	810	679	85	188	1
Emittenten Inland	Domestic issuers	638	3	32	19	499	97	85	7	0
Emittenten Ausland	Foreign issuers	1693	71	548	125	311	582	.	181	0
CHF	CHF									
Alle Emittenten	All issuers	725	3	106	29	510	63	28	41	0
Emittenten Inland	Domestic issuers	558	1	30	19	495	30	28	3	0
Emittenten Ausland	Foreign issuers	166	2	77	10	15	33	.	39	0
EUR	EUR									
Alle Emittenten	All issuers	713	25	247	71	110	271	29	61	0
Emittenten Inland	Domestic issuers	40	—	1	0	1	36	29	2	0
Emittenten Ausland	Foreign issuers	674	25	246	71	108	235	.	59	0
USD	USD									
Alle Emittenten	All issuers	701	41	179	35	92	317	24	73	0
Emittenten Inland	Domestic issuers	37	2	1	0	3	29	24	2	0
Emittenten Ausland	Foreign issuers	664	38	177	35	89	289	.	70	0
Übrige Währungen	Other currencies									
Alle Emittenten	All issuers	192	5	48	9	98	28	2	13	0
Emittenten Inland	Domestic issuers	4	0	0	0	0	3	2	0	0
Emittenten Ausland	Foreign issuers	188	5	47	9	98	25	.	13	0

¹ Die Zahlen basieren auf der Monatserhebung. Diese deckt rund 95% des Depotwertes der jährlichen Vollerhebung ab.

Data are based on monthly statistics, which cover approximately 95% of the custody account value established in the comprehensive annual statistics.

² Die Erhebung der Wertschriftenbestände wurde im März 2005 angepasst. Dabei aktualisierten einige Bankeninstitute die Kategorisierung der Sektoren und der Wertschriften. Aus diesem Grund ist ein zeitlicher Vergleich der Daten zum Teil schwierig.

Adjustments were made to the reporting of securities holdings in March 2005 and a number of banks updated the way in which they grouped individual sectors and securities. This has made it difficult to carry out time-series comparisons for some of the data.

Bestände Ende Juli 2009
Level at the end of July 2009

Total	Geldmarkt- papiere	Obligationen ³		Aktien ⁴	Anteile an Kollektiv- anlagen ⁵		Struktur- ierte Produkte ⁷	Übrige Wert- schriften ^{8,9}		
		Money market instruments	Bonds ³		Units in collective investment schemes ⁵	Structured products ⁷			Other securi- ties ^{8,9}	
1	2		3	davon / of which			4	5		6
				Shares ⁴						
			Öffent- liche Hand				Schweize- rische Kollektiv- anlagen ge- mäss KAG ⁶			
			Public sector				Swiss collective investment schemes pursuant to CCIA ⁶			

In- und ausländische Depotinhaber / Resident and non-resident custody account holders

Alle Währungen	All currencies									
Alle Emittenten	All issuers	4 138	130	1 221	323	1 303	1 244	390	238	2
Emittenten Inland	Domestic issuers	1 564	11	240	103	838	462	390	11	1
Emittenten Ausland	Foreign issuers	2 574	119	981	220	465	782	.	227	1
CHF	CHF									
Alle Emittenten	All issuers	1 883	19	495	131	850	454	303	63	1
Emittenten Inland	Domestic issuers	1 440	8	237	103	831	358	303	5	1
Emittenten Ausland	Foreign issuers	443	11	258	28	20	97	.	58	0
EUR	EUR									
Alle Emittenten	All issuers	1 048	54	403	127	167	348	42	76	0
Emittenten Inland	Domestic issuers	58	0	1	0	2	52	42	2	0
Emittenten Ausland	Foreign issuers	990	54	402	127	165	296	.	74	0
USD	USD									
Alle Emittenten	All issuers	919	49	239	47	147	401	39	83	0
Emittenten Inland	Domestic issuers	58	3	2	0	5	46	39	3	0
Emittenten Ausland	Foreign issuers	861	46	237	47	142	355	.	80	0
Übrige Währungen	Other currencies									
Alle Emittenten	All issuers	287	8	84	19	138	40	6	16	0
Emittenten Inland	Domestic issuers	8	0	1	0	0	7	6	0	0
Emittenten Ausland	Foreign issuers	279	8	84	19	138	34	.	15	0

³ Inklusive Kassenobligationen, kündbare Obligationen, Notes, Wandel- und Optionsanleihen. Ab Dezember 2008 inklusive in Kontenform geführte Kassenobligationen. Including medium-term bank-issued notes, bonds subject to notice of termination, notes, convertible bonds and warrant issues. As of December 2008, including medium-term bank-issued notes managed in the form of an account.

⁴ Inklusive Partizipations- und Genussscheine. Bis November 2007 inklusive Anteile an kollektiven Kapitalanlagen mit Closed-End-Struktur. Ab Dezember 2007 werden die Anteile an kollektiven Kapitalanlagen mit Closed-End-Struktur unter den *Anteilen an Kollektivanlagen* ausgewiesen. Ab Dezember 2008 inklusive Bezugsrechte. Including participation certificates and dividend-right certificates. Until November 2007, including units in collective investment schemes with a closed-ended structure. As of December 2007, units in collective investment schemes with a closed-ended structure are shown under *Units in collective investment schemes*. As of December 2008, including subscription rights.

⁵ Bis Februar 2005 nur *Anlagefondszertifikate*. Von März 2005 bis November 2007 nur Anteile an kollektiven Kapitalanlagen mit Open-End-Struktur. Anteile an Kollektivanlagen mit Closed-End-Struktur wurden unter den *Aktien* verbucht. Ab Dezember 2007 alle Anteile an Kollektivanlagen (sowohl mit Open-End als auch mit Closed-End-Struktur). *Strukturierte Produkte* werden nicht unter den *Anteilen an Kollektivanlagen* erfasst, sondern werden in einer eigenen Kategorie ausgewiesen. Until February 2005, containing exclusively *Investment fund certificates*. From March 2005 to November 2007, containing exclusively units in collective investment schemes with an open-ended structure. Units in collective investment schemes with a closed-ended structure were recorded under *Shares*. As of December 2007, including all units in collective investment schemes (both with an open-ended and a closed-ended structure). *Structured products* are not recorded under *Units in collective investment schemes* but are shown separately.

⁶ Bis Februar 2005 wurden unter der Wertschriftenkategorie *Anlagefondszertifikate* teilweise auch *Anteile an übrigen kollektiven Kapitalanlagen* mit Open-End-Struktur gemeldet. Von März 2005 bis November 2007 wurden unter der Wertschriftenkategorie *Anteile an schweizerischen Anlagefonds* ausschliesslich Anteile an Anlagefonds gemäss schweizerischen Anlagefondsgesetz (AFG) ausgewiesen. Ab Dezember 2007 werden *Schweizerische Kollektivanlagen gemäss KAG* (Kollektivanlagengesetz) erfasst. Diese umfassen neben den vertraglichen Anlagefonds auch Investmentgesellschaften mit variablem Kapital (SICAV) (open-end), geschlossene kollektive Kapitalanlagen (closed-end) in der Form von Kommanditgesellschaften für kollektive Kapitalanlagen (KGK) und nicht kotierte Investmentgesellschaften mit festem Kapital (SICAF). Until February 2005, the *Investment fund certificates* securities category also included some data on *Units in other collective investment schemes* with an open-ended structure. From March 2005 to November 2007, the *Units in Swiss investment funds* securities category contained exclusively investment fund units as specified in the Swiss Investment Fund Act. As of December 2007, *Swiss collective investment schemes pursuant to CCIA* (Collective Capital Investments Act) are recorded. They contain contractual investment funds, investment companies with variable capital (SICAV) (open-ended), closed collective capital investments (closed-ended) in the form of limited partnerships for collective capital investments and non-listed investment companies with fixed capital (SICAF).

⁷ Ab Dezember 2008 beinhalten die strukturierten Produkte auch Hebel-Produkte. As of December 2008, structured products include leveraged products.

⁸ Ohne Derivate. Excluding derivatives.

⁹ Unter den übrigen Wertschriften wurden bis Februar 2005 auch strukturierte Produkte gemeldet. Until February 2005, structured products were recorded under the *Other securities* category.

D51b Wertschriftenbestände in Kundendepots der Banken ^{1,2}

Securities holdings in bank custody accounts ^{1,2}

Erhebungsstufe: Bankstelle / Reporting entity: bank office

Nach Domizil des Depotinhabers, Wertschriftenkategorie und Wirtschaftssektor ³ / By domicile of the custody account holder, category of security and business sector ³

In- und ausländische Emittenten, alle Währungen / Domestic and foreign issuers, all currencies

In Milliarden Franken / In CHF billions

Bestände Ende Juli 2009
Level at the end of July 2009

	Total	Geldmarktpapiere	Obligationen ⁴		Aktien ⁵	Anteile an Kollektivanlagen ⁶		Strukturierte Produkte ⁸	Übrige Wertschriften ^{9,10}
		Money market instruments	Bonds ⁴		Shares ⁵	Units in collective investment schemes ⁶		Structured products ⁸	Other securities ^{9,10}
	1	2	davon / of which			davon / of which			
			Öffentliche Hand			Schweizerische Kollektivanlagen gemäss KAG ⁷			
			Public sector			Swiss collective investment schemes pursuant to CCIA ⁷			
			3	4	5	6	7	8	9

Inländische Depotinhaber / Resident custody account holders

Alle Sektoren	All sectors	1806	55	642	179	493	565	306	50	1
Privatkunden ¹¹	Private customers ¹¹	455	4	110	16	163	152	50	25	0
Kommerzielle Kunden ¹²	Commercial customers ¹²	200	2	59	11	100	33	17	6	0
davon	of which									
Öffentliche Hand	Public sector	27	0	5	1	16	6	5	0	0
Institutionelle Anleger ^{13,14}	Institutional investors ^{13,14}	1151	50	473	153	230	379	239	18	1
davon	of which									
Finanzierungs- und Vermögensverwaltungsinstitutionen ¹⁴	Financial and asset management institutions ¹⁴	495	43	200	65	143	101	56	9	0
davon	of which									
Kollektivanlageinstitutionen gemäss KAG ¹⁵	Collective investment institutions pursuant to CISA ¹⁵	355	40	166	58	93	51	31	4	0
Versicherungen und Pensionskassen ¹⁴	Insurance companies and pension funds ¹⁴	609	4	258	83	73	266	180	7	1
davon	of which									
Pensionskassen ¹⁴	Pension funds ¹⁴	390	1	131	41	64	187	119	5	1
Kredit- und Versicherungshilfstätigkeiten	Financial auxiliaries	16	0	3	1	3	9	1	0	0
Sozialversicherungen	Social security institutions	31	3	12	3	11	4	2	2	0

Ausländische Depotinhaber / Non-resident custody account holders

Alle Sektoren	All sectors	2331	75	579	143	810	679	85	188	1
Privatkunden ¹¹	Private customers ¹¹	709	20	195	43	126	312	33	55	0
Kommerzielle Kunden ¹²	Commercial customers ¹²	147	5	47	12	43	42	3	9	0
Institutionelle Anleger ^{13,14}	Institutional investors ^{13,14}	1476	49	338	89	641	325	48	123	0

¹ Die Zahlen basieren auf der Monatserhebung. Diese deckt rund 95% des Depotwertes der jährlichen Vollerhebung ab.

Data are based on monthly statistics, which cover approximately 95% of the custody account value established in the comprehensive annual statistics.

² Die Erhebung der Wertschriftenbestände wurde im März 2005 angepasst. Dabei aktualisierten einige Bankeninstitute die Kategorisierung der Sektoren und der Wertschriften. Aus diesem Grund ist ein zeitlicher Vergleich der Daten zum Teil schwierig.

Adjustments were made to the reporting of securities holdings in March 2005 and a number of banks updated the way in which they grouped individual sectors and securities. This has made it difficult to carry out time-series comparisons for some of the data.

³ Es gelten die folgenden Zuweisungen zu den Wirtschaftssektoren gemäss NOGA Codes vom Jahr 2008: Privatkunden (kein NOGA Code, 97–98), Kommerzielle Kunden (01–63, 68–842, 85–96, 99), Öffentliche Hand (841–842; 85 öffentlich; 871, 879–88, 9101, 9499 öffentlich auf Bundes-, Kantons- und Gemeindeebene; ohne Rechtsformen Verein und Stiftung), Institutionelle Anleger (64–66, 843), Finanzierungs- und Vermögensverwaltungsinstitutionen (642–649, sowie Kollektivanlageinstitutionen (keine NOGA Codes)), Kollektivanlageinstitutionen gemäss KAG (kein NOGA Code), Versicherungen und Pensionskassen (65), Pensionskassen (653), Kredit- und Versicherungshilfstätigkeiten (66), Sozialversicherungen (843).

Allocation to the business sectors pursuant to the 2008 version of the Swiss business classification code, NOGA: private customers (no NOGA code, 97–98), commercial customers (01–63, 68–842, 85–96, 99), public sector (841–842; 85 public sector; 871, 879–88, 9101, 9499 public sector at federal, cantonal and municipal level; excluding institutions with the legal status of association or foundation), institutional investors (64–66, 843), financial and asset management institutions (642–649), and collective investment institutions (no NOGA codes), collective investment institutions pursuant to CISA (no NOGA code), insurance companies and pension funds (65), pension funds (653), financial auxiliaries (66), social security institutions (843).

⁴ Inklusive Kassenobligationen, kündbare Obligationen, Notes, Wandel- und Optionsanleihen. Ab Dezember 2008 inklusive in Kontenform geführte Kassenobligationen. Including medium-term bank-issued notes, bonds subject to notice of termination, notes, convertible bonds and warrant issues. As of December 2008, including medium-term bank-issued notes managed in the form of an account.

Bestände Ende Juli 2009
Level at the end of July 2009

Total	Geldmarktpapiere Money market instruments	Obligationen ⁴ Bonds ⁴		Aktien ⁵ Shares ⁵	Anteile an Kollektivanlagen ⁶ Units in collective investment schemes ⁶		Strukturierte Produkte ⁸ Structured products ⁸	Übrige Wertpapiere ^{9,10} Other securities ^{9,10}			
			davon / of which			davon / of which					
			Öffentliche Hand Public sector							Schweizerische Kollektivanlagen gemäss KAG ⁷ Swiss collective investment schemes pursuant to CCIA ⁷	
1	2	3	4	5	6	7	8	9			

In- und ausländische Depotinhaber / Resident and non-resident custody account holders

Alle Sektoren Private customers ¹¹ Kommerzielle Kunden ¹² Institutionelle Anleger ^{13,14}	All sectors Private customers ¹¹ Commercial customers ¹² Institutional investors ^{13,14}	4 138 1 163 347 2 627	130 24 7 99	1 221 305 106 810	323 59 22 241	1 303 289 143 871	1 244 465 75 704	390 84 20 287	238 81 16 141	2 0 0 1
---	--	--------------------------------	----------------------	----------------------------	------------------------	----------------------------	---------------------------	------------------------	------------------------	------------------

⁵ Inklusive Partizipations- und Genussscheine. Bis November 2007 inklusive Anteile an kollektiven Kapitalanlagen mit Closed-End-Struktur. Ab Dezember 2007 werden die Anteile an kollektiven Kapitalanlagen mit Closed-End-Struktur unter den *Anteilen an Kollektivanlagen* ausgewiesen. Ab Dezember 2008 inklusive Bezugsrechte. Including participation certificates and dividend-right certificates. Until November 2007, including units in collective investment schemes with a closed-ended structure. As of December 2007, units in collective investment schemes with a closed-ended structure are shown under *Units in collective investment schemes*. As of December 2008, including subscription rights.

⁶ Bis Februar 2005 nur *Anlagefondszertifikate*.

Von März 2005 bis November 2007 nur Anteile an kollektiven Kapitalanlagen mit Open-End-Struktur. Anteile an Kollektivanlagen mit Closed-End-Struktur wurden unter den *Aktien* verbucht.

Ab Dezember 2007 alle Anteile an Kollektivanlagen (sowohl mit Open-End als auch mit Closed-End-Struktur). *Strukturierte Produkte* werden nicht unter den *Anteilen an Kollektivanlagen* erfasst, sondern werden in einer eigenen Kategorie ausgewiesen.

Until February 2005, containing exclusively *Investment fund certificates*.

From March 2005 to November 2007, containing exclusively units in collective investment schemes with an open-ended structure. Units in collective investment schemes with a closed-ended structure were recorded under *Shares*.

As of December 2007, including all units in collective investment schemes (both with an open-ended and a closed-ended structure). *Structured products* are not recorded under *Units in collective investment schemes* but are shown separately.

⁷ Bis Februar 2005 wurden unter der Wertschriftenkategorie *Anlagefondszertifikate* teilweise auch *Anteile an übrigen kollektiven Kapitalanlagen* mit Open-End-Struktur gemeldet.

Von März 2005 bis November 2007 wurden unter der Wertschriftenkategorie *Anteile an schweizerischen Anlagefonds* ausschliesslich Anteile an Anlagefonds gemäss schweizerischen Anlagefondsgesetz (AFG) ausgewiesen.

Ab Dezember 2007 werden *Schweizerische Kollektivanlagen gemäss KAG* (Kollektivanlagengesetz) erfasst. Diese umfassen neben den vertraglichen Anlagefonds auch Investmentgesellschaften mit variablem Kapital (SICAV) (open-end), geschlossene kollektive Kapitalanlagen (closed-end) in der Form von Kommanditgesellschaften für kollektive Kapitalanlagen (KGK) und nicht kotierte Investmentgesellschaften mit festem Kapital (SICAF).

Until February 2005, the *Investment fund certificates* securities category also included some data on *Units in other collective investment schemes* with an open-ended structure. From March 2005 to November 2007, the *Units in Swiss investment funds* securities category contained exclusively investment fund units as specified in the Swiss Investment Fund Act.

As of December 2007, *Swiss collective investment schemes pursuant to CCIA* (Collective Capital Investments Act) are recorded. They contain contractual investment funds, investment companies with variable capital (SICAV) (open-ended), closed collective capital investments (closed-ended) in the form of limited partnerships for collective capital investments and non-listed investment companies with fixed capital (SICAF).

⁸ Ab Dezember 2008 beinhalten die strukturierten Produkte auch Hebel-Produkte.

As of December 2008, structured products include leveraged products.

⁹ Ohne Derivate.

Excluding derivatives.

¹⁰ Unter den übrigen Wertschriften wurden bis Februar 2005 auch strukturierte Produkte gemeldet.

Until February 2005, structured products were recorded under the *Other securities* category.

¹¹ Ab März 2005 ohne Private Organisationen ohne Erwerbszweck.

As of March 2005, excluding non-profit institutions serving households.

¹² Ab März 2005 inklusive Private Organisationen ohne Erwerbscharakter.

As of March 2005, including non-profit institutions serving households.

¹³ Bei inländischen Depotinhabern ohne Banken, bei ausländischen Depotinhabern mit Banken.

Without banks for resident custody account holders, with banks for non-resident custody account holders.

¹⁴ Ab März 2005 erfolgt die Zuteilung der treuhänderisch verwalteten Wertschriftenbestände zu den Depotinhaberkategorien gemäss dem Prinzip der wirtschaftlichen Berechtigung.

As of March 2005, the principle of beneficial ownership is applied when allocating securities managed by fiduciary agents to individual custody account holders categories.

¹⁵ Von März 2005 bis November 2007 wurden in dieser Position nur *Anlagefonds* gemäss Schweizerischem Anlagefondsgesetz (AFG) ausgewiesen.

Ab Dezember 2007 werden ausschliesslich die Bestände von *Kollektivanlageinstitutionen* erhoben, die dem Kollektivanlagengesetz (KAG) unterstellt sind.

From March 2005 to November 2007, this item contained exclusively *investment funds* as specified in the Swiss Investment Fund Act.

As of December 2007, the item contains exclusively the assets of *collective investment institutions* subject to the Collective Investment Schemes Act (CISA).

D52a Wertschriftenbestände in Kundendepots der Banken ^{1,2} Securities holdings in bank custody accounts ^{1,2}

Erhebungsstelle: Bankstelle / Reporting entity: bank office

Nach Domizil des Depotinhabers, Wirtschaftssektor, Anlagewährung und Domizil des Emittenten ³ / By domicile of the custody account holder, business sector, investment currency and domicile of the issuer ³

In Milliarden Franken / In CHF billions

Bestände Ende Juli 2009
Level at the end of July 2009

	Total	Privat- kunden ⁴	Kommerzielle Kunden ⁵		Institutionelle Anleger ^{6,7}						
			Private cus- tomers ⁴	davon / of which Öffent- liche Hand Public sector	Finanzierungs- und Vermögensverwal- tungsinstitutionen ⁷	Versicherungen und Pensions- kassen ⁷	Kredit- und Ver- siche- rungs- hilfstätig- keiten	Sozial- versi- cherun- gen	davon / of which	davon / of which	Financial auxilia- ries
	1	2	3	4	5	6	7	8	9	10	11

Inländische Depotinhaber / Resident custody account holders

		All currencies										
Alle Währungen		All issuers										
Alle Emittenten		1 806	455	200	27	1 151	495	355	609	390	16	31
Emittenten Inland		926	228	121	23	577	198	131	368	251	4	8
Emittenten Ausland		881	227	80	4	574	298	224	242	138	12	23
CHF		CHF										
Alle Emittenten		1 158	302	144	24	712	239	164	455	293	5	12
Emittenten Inland		882	218	116	22	547	183	121	353	238	4	8
Emittenten Ausland		277	84	28	2	164	56	44	103	55	1	4
EUR		EUR										
Alle Emittenten		335	88	32	2	215	127	91	76	42	3	8
Emittenten Inland		18	5	2	1	11	5	4	6	5	0	0
Emittenten Ausland		316	83	30	1	203	121	87	71	37	3	8
USD		USD										
Alle Emittenten		218	43	19	1	157	85	63	58	40	7	6
Emittenten Inland		21	4	2	0	15	7	5	8	7	0	0
Emittenten Ausland		197	39	16	1	142	79	58	50	33	7	6
Übrige Währungen		Other currencies										
Alle Emittenten		95	21	6	0	68	44	37	19	15	0	4
Emittenten Inland		5	1	0	0	4	2	2	2	1	0	0
Emittenten Ausland		91	21	6	0	64	42	35	18	13	0	4

Ausländische Depotinhaber / Non-resident custody account holders

		All currencies										
Alle Währungen		All issuers										
Alle Emittenten		2 331	709	147	.	1 476
Emittenten Inland		638	81	18	.	540
Emittenten Ausland		1 693	627	129	.	936
CHF		CHF										
Alle Emittenten		725	84	17	.	623
Emittenten Inland		558	49	14	.	496
Emittenten Ausland		166	36	4	.	127
EUR		EUR										
Alle Emittenten		713	312	53	.	349
Emittenten Inland		40	19	1	.	19
Emittenten Ausland		674	293	51	.	330
USD		USD										
Alle Emittenten		701	254	62	.	386
Emittenten Inland		37	12	2	.	23
Emittenten Ausland		664	242	60	.	363
Übrige Währungen		Other currencies										
Alle Emittenten		192	58	15	.	118
Emittenten Inland		4	2	0	.	2
Emittenten Ausland		188	57	15	.	116

Bestände Ende Juli 2009
Level at the end of July 2009

	Total	Privat- kunden ⁴	Kommerzielle Kunden ⁵		Institutionelle Anleger ^{6,7}										
			Private cus- tomers ⁴	Öffent- liche Hand	Public sector	Finanzierungs- und Vermögensverwal- tungsinstitutionen ⁷	Versicherungen und Pensions- kassen ⁷	Kredit- und Ver- siche- rungs- hilfstätig- keiten	Sozial- versi- cherun- gen	Institutional investors ^{6,7}					
										Finanzierungs- und Vermögensverwal- tungsinstitutionen ⁷	Versicherungen und Pensions- kassen ⁷	Kredit- und Ver- siche- rungs- hilfstätig- keiten	Sozial- versi- cherun- gen	Institutional investors ^{6,7}	
														Kollektiv- anlage- institu- tionen ⁸	Pension- funds ⁷
1	2	3	4	5	6	7	8	9	10	11					

In- und ausländische Depotinhaber / Resident and non-resident custody account holders

		All currencies		CHF		EUR		USD		Other currencies	
Alle Währungen	All issuers	4 138	1 163	347	.	2 627
Alle Emittenten	All issuers	4 138	1 163	347	.	2 627
Emittenten Inland	Domestic issuers	1 564	309	138	.	1 117
Emittenten Ausland	Foreign issuers	2 574	855	209	.	1 510
CHF	CHF										
Alle Emittenten	All issuers	1 883	387	162	.	1 335
Emittenten Inland	Domestic issuers	1 440	267	130	.	1 043
Emittenten Ausland	Foreign issuers	443	120	32	.	292
EUR	EUR										
Alle Emittenten	All issuers	1 048	401	84	.	563
Emittenten Inland	Domestic issuers	58	24	3	.	30
Emittenten Ausland	Foreign issuers	990	376	81	.	533
USD	USD										
Alle Emittenten	All issuers	919	296	81	.	543
Emittenten Inland	Domestic issuers	58	16	5	.	38
Emittenten Ausland	Foreign issuers	861	281	76	.	505
Übrige Währungen	Other currencies										
Alle Emittenten	All issuers	287	80	21	.	186
Emittenten Inland	Domestic issuers	8	2	0	.	6
Emittenten Ausland	Foreign issuers	279	78	21	.	181

¹ Die Zahlen basieren auf der Monatserhebung. Diese deckt rund 95% des Depotwertes der jährlichen Vollerhebung ab.

Data are based on monthly statistics, which cover approximately 95% of the custody account value established in the comprehensive annual statistics.

² Die Erhebung der Wertschriftenbestände wurde im März 2005 angepasst. Dabei aktualisierten einige Bankeninstitute die Kategorisierung der Sektoren und der Wertschriften. Aus diesem Grund ist ein zeitlicher Vergleich der Daten zum Teil schwierig. Adjustments were made to the reporting of securities holdings in March 2005 and a number of banks updated the way in which they grouped individual sectors and securities. This has made it difficult to carry out time-series comparisons for some of the data.

³ Es gelten die folgenden Zuweisungen zu den Wirtschaftssektoren gemäss NOGA Codes vom Jahr 2008: Privatkunden (kein NOGA Code, 97–98), Kommerzielle Kunden (01–63, 68–842, 85–96, 99), Öffentliche Hand (841–842; 85 öffentlich; 871, 879–88, 9101, 9499 öffentlich auf Bundes-, Kantons- und Gemeindeebene; ohne Rechtsformen Verein und Stiftung), Institutionelle Anleger (64–66, 843), Finanzierungs- und Vermögensverwaltungsinstitutionen (642–649, sowie Kollektivanlageinstitutionen (keine NOGA Codes)), Kollektivanlageinstitutionen gemäss KAG (kein NOGA Code), Versicherungen und Pensionskassen (65), Pensionskassen (653), Kredit- und Versicherungshilfstätigkeiten (66), Sozialversicherungen (843).

Allocation to the business sectors pursuant to the 2008 version of the Swiss business classification code, NOGA: private customers (no NOGA code, 97–98), commercial customers (01–63, 68–842, 85–96, 99), public sector (841–842; 85 public sector; 871, 879–88, 9101, 9499 public sector at federal, cantonal and municipal level); excluding institutions with the legal status of association or foundation), institutional investors (64–66, 843), financial and asset management institutions (642–649, and collective investment institutions (no NOGA codes)), collective investment institutions pursuant to CISA (no NOGA code), insurance companies and pension funds (65), pension funds (653), financial auxiliaries (66), social security institutions (843).

⁴ Ab März 2005 ohne Private Organisationen ohne Erwerbszweck.
As of March 2005, excluding non-profit-making private organisations.

⁵ Ab März 2005 inklusive Private Organisationen ohne Erwerbszweck.
As of March 2005, including non-profit-making private organisations.

⁶ Bei inländischen Depotinhabern ohne Banken, bei ausländischen Depotinhabern mit Banken.
Without banks for resident custody account holders, with banks for non-resident custody account holders.

⁷ Ab März 2005 erfolgt die Zuteilung der treuhänderisch verwalteten Wertschriftenbestände zu den Depotinhaberkategorien gemäss dem Prinzip der wirtschaftlichen Berechtigung.
As of March 2005, the principle of beneficial ownership is applied when allocating securities managed by fiduciary agents to individual custody account holders categories.

⁸ Kollektivanlageinstitutionen gemäss KAG.

Von März 2005 bis November 2007 wurden in dieser Position nur *Anlagefonds* gemäss Schweizerischem Anlagefondsgesetz (AFG) ausgewiesen.

Ab Dezember 2007 werden ausschliesslich die Bestände von *Kollektivanlageinstitutionen* erhoben, die dem Kollektivanlagengesetz (KAG) unterstellt sind.

Collective investment institutions pursuant to CCIA.

From March 2005 to November 2007, this item contained exclusively *investment funds* as specified in the Swiss Investment Fund Act.

As of December 2007, the item contains exclusively the assets of *collective investment institutions* subject to the Collective Capital Investments Act (CCIA).

E2a Publierte Zinssätze für Neugeschäfte – alle Produkte¹ Published interest rates for new business, all products¹

In Prozent / In percent

Jahr Monatsende Year End of month	Hypotheken Mortgages										mit Bindung an den Libor-Zinssatz with Libor-linked rates				
	mit variabler Verzinsung with variable interest rates					mit fester Verzinsung with fixed interest rates					Laufzeit in Jahren Maturity, in years		Laufzeit in Jahren Maturity, in years		
	1	2	3	4	5	6	7	8	9	10	3	6	5	6	
	1	2	3	4	5	6	7	8	9	10	11	12	13	14	15

Mittelwert² / Median value²

1999	3.91
2000	4.32
2001	4.27
2002	3.89
2003	3.24
2004	3.20
2005	3.10
2006	3.03
2007	3.17
2008	3.34	3.68	3.56	3.66	3.75	3.84	3.95	4.03	4.12	4.19	4.25	3.60	3.74	3.54	3.71
2008 07	3.47	4.10	4.05	4.15	4.21	4.28	4.34	4.39	4.44	4.48	4.52	3.85	4.03	3.79	4.00
2008 08	3.47	3.95	3.80	3.85	3.91	3.97	4.05	4.10	4.18	4.23	4.29	3.84	4.00	3.77	3.97
2008 09	3.47	4.06	3.73	3.78	3.85	3.93	4.03	4.10	4.20	4.26	4.33	3.94	4.11	3.91	4.06
2008 10	3.47	3.86	3.45	3.57	3.69	3.81	3.94	4.05	4.15	4.23	4.30	3.87	4.04	3.81	4.00
2008 11	3.16	2.61	2.38	2.55	2.71	2.85	2.99	3.12	3.26	3.37	3.48	2.56	2.59	2.33	2.58
2008 12	2.82	2.15	2.13	2.43	2.66	2.87	3.08	3.23	3.35	3.45	3.54	1.81	1.99	1.79	2.03
2009 01	2.79	1.96	1.91	2.21	2.49	2.73	2.94	3.11	3.26	3.37	3.47	1.62	1.81	1.59	1.88
2009 02	2.78	1.92	1.89	2.21	2.50	2.74	2.97	3.13	3.29	3.40	3.50	1.60	1.73	1.58	1.79
2009 03	2.76	1.84	1.76	2.09	2.39	2.68	2.92	3.11	3.27	3.39	3.49	1.51	1.62	1.50	1.68
2009 04	2.75	1.84	1.79	2.11	2.40	2.65	2.87	3.05	3.20	3.30	3.40	1.49	1.64	1.49	1.67
2009 05	2.75	1.82	1.75	2.10	2.46	2.78	3.06	3.28	3.46	3.60	3.71	1.46	1.63	1.44	1.67
2009 06	2.74	1.81	1.75	2.12	2.48	2.79	3.06	3.27	3.43	3.56	3.67	1.47	1.58	1.45	1.63
2009 07	2.74	1.79	1.73	2.07	2.40	2.67	2.93	3.12	3.30	3.42	3.53	1.44	1.52	1.42	1.58

0,25-Quantil / 0.25 quantile

2008 07	3.50	3.95	3.95	4.05	4.13	4.20	4.25	4.30	4.35	4.40	4.45	3.76	3.91	3.66	3.81
2008 08	3.50	3.72	3.75	3.80	3.85	3.93	4.00	4.05	4.10	4.15	4.20	3.74	3.89	3.65	3.79
2008 09	3.50	3.90	3.65	3.70	3.75	3.85	3.95	4.05	4.10	4.20	4.25	3.79	3.94	3.86	3.94
2008 10	3.50	3.50	3.36	3.50	3.62	3.75	3.87	4.00	4.10	4.15	4.22	3.72	3.89	3.62	3.86
2008 11	3.00	2.49	2.30	2.45	2.65	2.78	2.95	3.09	3.20	3.32	3.42	2.26	2.44	2.16	2.35
2008 12	2.75	2.00	2.04	2.35	2.60	2.80	3.00	3.15	3.26	3.36	3.45	1.60	1.82	1.57	1.81
2009 01	2.75	1.80	1.82	2.14	2.40	2.65	2.85	3.03	3.15	3.30	3.37	1.43	1.66	1.43	1.66
2009 02	2.75	1.80	1.80	2.15	2.40	2.64	2.86	3.01	3.16	3.27	3.38	1.50	1.63	1.48	1.64
2009 03	2.75	1.69	1.67	2.00	2.30	2.60	2.85	3.00	3.15	3.28	3.38	1.40	1.51	1.40	1.53
2009 04	2.75	1.73	1.70	2.05	2.30	2.60	2.80	3.00	3.10	3.20	3.30	1.31	1.50	1.31	1.54
2009 05	2.75	1.60	1.65	2.00	2.40	2.70	3.00	3.20	3.36	3.50	3.63	1.30	1.53	1.30	1.54
2009 06	2.63	1.60	1.65	2.05	2.40	2.70	3.00	3.17	3.35	3.45	3.56	1.30	1.51	1.30	1.51
2009 07	2.63	1.60	1.62	2.00	2.30	2.60	2.84	3.04	3.20	3.33	3.44	1.30	1.38	1.26	1.47

Jahr Monatsende Year End of month	Sicht- einlagen Sight deposits	Spar- einlagen Savings deposits	Termingeldanlagen (Mindestbetrag 100 000 Schweizer Franken) Time deposits (at least CHF 100,000)				Kassenobligationen Medium-term bank-issued notes								Kantonal- banken Cantonal banks										
	16	17	1		3		6		12		2		3			4		5		6		7		8	
			18	19	20	21	22	23	24	25	26	27	28	29											

1999	.	1.23	.	0.76	2.72
2000	.	1.45	.	2.66	3.84
2001	.	1.47	.	2.41	3.16
2002	.	1.15	.	0.81	2.72
2003	.	0.60	.	0.19	1.83
2004	.	0.51	.	0.14	2.05
2005	.	0.48	.	0.31	1.81
2006	.	0.49	.	1.05	2.35
2007	.	0.65	.	1.99	2.79
2008	0.24	0.90	1.52	1.81	1.92	2.10	2.47	2.56	2.65	2.74	2.82	2.90	2.99
2008 07	0.25	0.91	1.75	2.17	2.34	2.61	3.01	3.08	3.14	3.20	3.24	3.29	3.34
2008 08	0.25	0.93	1.74	2.17	2.31	2.57	2.80	2.86	2.94	2.99	3.06	3.12	3.18
2008 09	0.25	0.94	1.94	2.14	2.26	2.49	2.70	2.76	2.85	2.91	2.97	3.04	3.12
2008 10	0.25	0.96	0.96	1.40	1.57	1.77	2.52	2.61	2.70	2.81	2.89	2.97	3.06
2008 11	0.24	0.94	0.16	0.35	0.46	0.64	1.50	1.68	1.80	1.95	2.07	2.20	2.32
2008 12	0.20	0.83	0.09	0.16	0.22	0.37	1.20	1.45	1.62	1.81	1.94	2.08	2.20
2009 01	0.16	0.58	0.08	0.13	0.20	0.37	0.97	1.25	1.49	1.72	1.89	2.03	2.16
2009 02	0.15	0.54	0.07	0.12	0.19	0.35	0.88	1.17	1.43	1.66	1.85	2.00	2.13
2009 03	0.14	0.51	0.07	0.10	0.16	0.32	0.82	1.11	1.38	1.64	1.82	1.98	2.12
2009 04	0.14	0.47	0.06	0.09	0.16	0.32	0.81	1.11	1.38	1.64	1.83	1.98	2.12
2009 05	0.13	0.44	0.06	0.09	0.15	0.32	0.80	1.10	1.39	1.66	1.87	2.03	2.17
2009 06	0.13	0.43	0.06	0.09	0.14	0.30	0.80	1.11	1.43	1.75	1.97	2.15	2.29
2009 07	0.13	0.43	0.06	0.08	0.13	0.29	0.79	1.10	1.42	1.75	1.97	2.16	2.30

2008 07	0.13	0.75	1.67	2.01	2.20	2.50	3.00	3.00	3.00	3.13	3.13	3.25	3.25
2008 08	0.13	0.81	1.67	2.03	2.15	2.40	2.75	2.75	2.88	2.88	3.00	3.00	3.13
2008 09	0.13	0.88	1.70	1.90	2.05	2.30	2.63	2.75	2.75	2.88	2.88	3.00	3.00
2008 10	0.13	0.88	0.75	1.00	1.29	1.44	2.38	2.50	2.63	2.75	2.75	2.88	3.00
2008 11	0.13	0.81	0.05	0.13	0.15	0.34	1.31	1.50	1.63	1.75	1.88	2.00	2.13
2008 12	0.13	0.63	0.00	0.05	0.08	0.15	1.00	1.25	1.50	1.75	1.88	2.00	2.13
2009 01	0.13	0.50	0.00	0.03	0.05	0.13	0.88	1.13	1.38	1.63	1.75	2.00	2.13
2009 02	0.13	0.50	0.00	0.01	0.05	0.15	0.75	1.00	1.25	1.50	1.75	1.88	2.00
2009 03	0.13	0.38	0.00	0.00	0.05	0.13	0.63	1.00	1.25	1.50	1.75	1.88	2.00
2009 04	0.13	0.38	0.00	0.00	0.06	0.13	0.63	1.00	1.25	1.50	1.75	1.88	2.00
2009 05	0.13	0.35	0.00	0.00	0.06	0.20	0.63	1.00	1.25	1.50	1.75	1.88	2.00
2009 06	0.13	0.35	0.00	0.00	0.05	0.13	0.69	1.00	1.38	1.63	1.88	2.00	2.13
2009 07	0.13	0.25	0.00	0.00	0.05	0.15	0.63	1.00	1.25	1.63	1.88	2.00	2.25

¹ Die den Daten zu Grunde liegende Erhebung wurde im Januar 2008 erweitert und führte zu einem Reihenbruch (siehe Textteil des *Statistischen Monatshefts* vom April 2008).
The survey on which the data are based was expanded in January 2008, resulting in a break in the series (cf. text section, *Monthly Statistical Bulletin*, April 2008).

² Ungewichteter Durchschnitt.
Unweighted average.

E2a Publierte Zinssätze für Neugeschäfte – alle Produkte¹ Published interest rates for new business, all products¹

In Prozent / In percent

Jahr Monatsende Year End of month	Hypotheken Mortgages										mit Bindung an den Libor-Zinssatz with Libor-linked rates				
	mit variabler Verzinsung with variable interest rates					mit fester Verzinsung with fixed interest rates					Laufzeit in Jahren Maturity, in years		Laufzeit in Jahren Maturity, in years		
	1	2	3	4	5	6	7	8	9	10	3	6	3	6	
	1	2	3	4	5	6	7	8	9	10	11	12	13	14	15

0,5-Quantil / 0.5 quantile

2008 07	3.50	4.10	4.10	4.20	4.25	4.30	4.35	4.40	4.45	4.50	4.55	3.80	3.96	3.76	3.91
2008 08	3.50	3.95	3.85	3.88	3.95	4.00	4.10	4.15	4.20	4.25	4.30	3.82	3.90	3.75	3.90
2008 09	3.50	4.05	3.73	3.80	3.85	3.95	4.05	4.15	4.20	4.30	4.35	3.94	4.04	3.93	4.02
2008 10	3.50	3.90	3.47	3.60	3.70	3.82	3.98	4.08	4.19	4.25	4.35	3.83	3.95	3.77	3.90
2008 11	3.06	2.54	2.35	2.54	2.70	2.85	3.00	3.12	3.25	3.37	3.50	2.37	2.46	2.26	2.46
2008 12	2.88	2.20	2.10	2.42	2.65	2.85	3.09	3.21	3.35	3.45	3.55	1.73	1.85	1.67	1.85
2009 01	2.85	1.90	1.90	2.20	2.50	2.75	2.95	3.10	3.25	3.37	3.46	1.56	1.66	1.53	1.66
2009 02	2.75	1.86	1.90	2.20	2.50	2.76	3.00	3.15	3.30	3.40	3.50	1.55	1.65	1.50	1.65
2009 03	2.75	1.80	1.75	2.10	2.40	2.70	2.95	3.10	3.25	3.40	3.50	1.45	1.54	1.40	1.54
2009 04	2.75	1.80	1.80	2.10	2.40	2.65	2.90	3.05	3.20	3.33	3.40	1.40	1.54	1.40	1.58
2009 05	2.75	1.80	1.75	2.10	2.45	2.75	3.10	3.29	3.45	3.60	3.73	1.40	1.54	1.40	1.54
2009 06	2.75	1.80	1.75	2.10	2.50	2.80	3.08	3.26	3.45	3.56	3.67	1.40	1.51	1.40	1.51
2009 07	2.75	1.72	1.70	2.05	2.40	2.66	2.91	3.10	3.28	3.40	3.50	1.36	1.47	1.36	1.47

0,75-Quantil / 0.75 quantile

2008 07	3.50	4.35	4.15	4.25	4.30	4.35	4.40	4.45	4.50	4.55	4.60	4.00	4.06	4.00	4.10
2008 08	3.50	4.28	3.90	3.95	4.02	4.08	4.15	4.20	4.30	4.35	4.40	4.00	3.99	4.00	4.00
2008 09	3.50	4.36	3.80	3.85	3.93	4.00	4.10	4.20	4.30	4.35	4.42	4.10	4.14	4.00	4.09
2008 10	3.50	4.21	3.55	3.65	3.80	3.90	4.05	4.15	4.25	4.30	4.40	4.02	4.15	4.00	4.03
2008 11	3.50	2.79	2.50	2.60	2.78	2.90	3.05	3.20	3.35	3.45	3.55	2.57	2.58	2.52	2.59
2008 12	2.95	2.30	2.20	2.50	2.70	2.90	3.12	3.28	3.40	3.50	3.60	2.01	2.01	1.92	2.07
2009 01	2.88	2.10	1.98	2.25	2.55	2.80	3.00	3.17	3.35	3.45	3.55	1.73	1.86	1.78	1.95
2009 02	2.88	2.05	1.95	2.26	2.55	2.82	3.05	3.20	3.36	3.50	3.60	1.70	1.82	1.75	1.92
2009 03	2.88	1.95	1.83	2.15	2.45	2.75	3.00	3.20	3.35	3.50	3.60	1.65	1.69	1.65	1.74
2009 04	2.88	1.95	1.87	2.15	2.45	2.70	2.95	3.10	3.25	3.35	3.45	1.60	1.74	1.65	1.79
2009 05	2.88	1.95	1.80	2.15	2.50	2.85	3.15	3.35	3.55	3.70	3.80	1.60	1.59	1.40	1.80
2009 06	2.88	2.00	1.80	2.20	2.55	2.85	3.15	3.31	3.50	3.65	3.75	1.60	1.60	1.40	1.75
2009 07	2.88	2.00	1.80	2.13	2.45	2.75	3.00	3.20	3.38	3.50	3.60	1.56	1.56	1.46	1.70

Jahr Monatsende Year End of month	Sicht- einlagen Sight deposits	Spar- einlagen Savings deposits	Termingeldanlagen (Mindestbetrag 100 000 Schweizer Franken) Time deposits (at least CHF 100,000)				Kassenobligationen Medium-term bank-issued notes								Kantonal- banken Cantonal banks
			Laufzeit in Monaten Maturity, in months				Laufzeit in Jahren Maturity, in years								
			1	3	6	12	2	3	4	5	6	7	8		
	16	17	18	19	20	21	22	23	24	25	26	27	28	29	
2008 07	0.25	1.00	1.75	2.20	2.39	2.65	3.00	3.13	3.13	3.25	3.25	3.25	3.38	.	
2008 08	0.25	1.00	1.75	2.20	2.34	2.60	2.75	2.88	3.00	3.00	3.13	3.13	3.25	.	
2008 09	0.25	1.00	1.94	2.21	2.35	2.56	2.75	2.75	2.88	2.88	3.00	3.00	3.13	.	
2008 10	0.25	1.00	1.00	1.50	1.69	1.90	2.50	2.63	2.75	2.88	2.88	3.00	3.13	.	
2008 11	0.25	1.00	0.13	0.27	0.45	0.69	1.50	1.63	1.75	1.88	2.00	2.13	2.25	.	
2008 12	0.13	1.00	0.06	0.13	0.21	0.40	1.13	1.38	1.63	1.75	1.88	2.00	2.13	.	
2009 01	0.13	0.50	0.06	0.10	0.18	0.40	1.00	1.25	1.50	1.75	1.88	2.00	2.13	.	
2009 02	0.13	0.50	0.06	0.10	0.20	0.40	0.88	1.13	1.38	1.63	1.88	2.00	2.13	.	
2009 03	0.13	0.50	0.06	0.08	0.13	0.35	0.84	1.13	1.38	1.63	1.75	2.00	2.13	.	
2009 04	0.13	0.50	0.04	0.06	0.13	0.35	0.84	1.13	1.38	1.63	1.75	2.00	2.13	.	
2009 05	0.13	0.50	0.03	0.06	0.13	0.35	0.75	1.13	1.38	1.63	1.88	2.00	2.13	.	
2009 06	0.13	0.50	0.02	0.05	0.13	0.35	0.75	1.13	1.38	1.75	2.00	2.13	2.25	.	
2009 07	0.13	0.50	0.02	0.05	0.11	0.33	0.75	1.13	1.38	1.75	2.00	2.13	2.25	.	
2008 07	0.25	1.00	1.80	2.30	2.45	2.72	3.13	3.13	3.25	3.25	3.38	3.38	3.38	.	
2008 08	0.25	1.00	1.80	2.26	2.42	2.69	2.88	3.00	3.00	3.13	3.13	3.25	3.25	.	
2008 09	0.25	1.00	2.18	2.37	2.47	2.72	2.75	2.88	2.88	3.00	3.00	3.13	3.25	.	
2008 10	0.25	1.00	1.20	1.78	1.93	2.10	2.69	2.75	2.88	2.94	3.00	3.13	3.13	.	
2008 11	0.25	1.00	0.25	0.55	0.70	0.95	1.63	1.75	1.96	2.12	2.25	2.38	2.50	.	
2008 12	0.25	1.00	0.13	0.25	0.32	0.55	1.38	1.50	1.75	1.88	2.00	2.13	2.25	.	
2009 01	0.13	0.63	0.13	0.20	0.30	0.50	1.06	1.38	1.63	1.88	2.00	2.13	2.25	.	
2009 02	0.13	0.50	0.12	0.20	0.29	0.50	1.00	1.25	1.50	1.75	1.88	2.13	2.25	.	
2009 03	0.13	0.50	0.12	0.13	0.25	0.50	1.00	1.13	1.50	1.63	1.88	2.00	2.13	.	
2009 04	0.13	0.50	0.12	0.13	0.23	0.49	1.00	1.13	1.50	1.75	1.88	2.00	2.13	.	
2009 05	0.13	0.50	0.10	0.13	0.20	0.45	0.88	1.13	1.50	1.75	1.88	2.13	2.25	.	
2009 06	0.13	0.50	0.10	0.13	0.20	0.42	0.88	1.20	1.50	1.80	2.00	2.25	2.38	.	
2009 07	0.13	0.50	0.10	0.13	0.20	0.40	0.88	1.20	1.50	1.85	2.05	2.25	2.38	.	

¹ Die den Daten zu Grunde liegende Erhebung wurde im Januar 2008 erweitert und führte zu einem Reihenbruch (siehe Textteil des *Statistischen Monatshefts* vom April 2008).
The survey on which the data are based was expanded in January 2008, resulting in a break in the series (cf. text section, *Monthly Statistical Bulletin*, April 2008).

G2a Wechselkursindizes (exportgewichtet gegenüber 40 Handelspartnern) Exchange rate indices (export-weighted vis-à-vis 40 trading partners)

Nach einzelnen Ländern / By country

Januar 1999 = 100 / January 1999 = 100

		Exportanteil	Jahresmittel Annual average		Quartalsmittel Quarterly average		Monatsmittel Monthly average	
		Export share	real	nominal	real	nominal	real	nominal
		2008	2008	2008	2009 II	2009 II	2009 08	2009 08
		1	2	3	4	5	6	7
Total ¹	Total ¹	100.0	97.3	109.6	100.7	114.8	100.1	114.6
Total 24 Länder ²	Total 24 countries ²	91.0	98.6	108.8	101.8	113.3	101.3	113.2
Europa	Europe	71.3	91.6	105.2	97.0	112.5	95.3	111.3
Euro-Währungsgebiet ³	Euro area ³	56.6	92.6	101.2	96.5	106.0	95.3	105.3
Deutschland	Germany	22.1	95.8	.	99.9	.	98.7	.
Frankreich	France	9.6	94.2	.	98.3	.	97.1	.
Italien	Italy	9.8	89.8	.	93.2	.	92.1	.
Spanien	Spain	3.8	82.9	.	86.7	.	85.6	.
Niederlande	Netherlands	3.3	90.9	.	93.4	.	92.6	.
Österreich	Austria	3.1	92.6	.	96.3	.	95.2	.
Belgien	Belgium	2.2	90.6	.	94.9	.	94.1	.
Griechenland	Greece	0.9	81.9	.	84.5	.	83.6	.
Portugal	Portugal	0.6	85.5	.	89.8	.	88.8	.
Finnland	Finland	0.6	94.0	.	98.1	.	97.0	.
Irland	Ireland	0.4	77.6	.	84.7	.	84.1	.
Luxemburg	Luxembourg	0.2	87.4	.	91.1	.	89.9	.
Vereinigtes Königreich	United Kingdom	5.8	107.1	114.3	121.6	132.5	117.5	129.0
Russische Föderation	Federation of Russia	1.7	40.8	139.0	46.0	175.2	46.6	179.4
Türkei	Turkey	1.3	69.2	509.9	77.6	603.2	75.8	593.5
Polen	Poland	1.3	68.4	86.4	87.2	115.1	79.9	106.1
Schweden	Sweden	1.0	101.4	106.7	119.5	125.6	111.8	118.2
Tschechische Republik	Czech Republic	1.0	59.8	70.6	66.0	79.1	62.8	75.6
Dänemark	Denmark	0.7	91.0	101.4	93.6	106.1	92.4	105.4
Ungarn	Hungary	0.6	61.8	101.2	70.9	120.9	65.9	113.3
Rumänien	Romania	0.5	61.7	283.0	69.8	338.2	69.4	337.9
Slowakei	Slovakia	0.3	46.7	73.9	46.3	74.7	45.6	74.2
Bulgarien	Bulgaria	0.2	60.5	101.4	61.2	106.3	61.2	105.6
Lettland	Latvia	0.1	69.9	107.1	70.2	112.9	69.7	111.3
Litauen	Lithuania	0.1	65.4	75.1	65.2	78.7	65.2	78.2
Slowenien	Slovenia	0.2	87.1	128.5	89.8	134.7	89.2	133.8
Estland	Estonia	0.1	73.1	101.3	77.0	106.1	75.6	105.4
Nordamerika	North America	12.0	106.1	123.9	104.1	121.6	106.7	125.8
USA	United States	10.8	108.5	127.7	105.7	124.2	108.9	129.3
Kanada	Canada	1.3	79.6	89.2	84.6	95.4	81.3	92.5
Mittel- und Südamerika	Central and South America	1.9	92.9	151.3	100.8	172.2	96.2	165.0
Brasilien	Brazil	1.3	92.0	159.1	98.2	177.8	89.9	164.1
Mexiko	Mexico	0.7	94.2	140.1	105.0	163.9	106.1	166.4
Asien	Asia	13.7	122.8	118.0	119.7	115.0	122.5	118.0
Japan	Japan	3.7	131.1	116.2	121.8	107.0	123.3	108.5
China	China	2.9	111.5	107.4	114.4	102.7	118.9	106.9
Hongkong	Hong Kong	2.4	149.9	128.4	144.3	124.3	149.9	129.4
Indien	India	1.2	93.4	130.6	95.5	142.9	97.0	147.4
Singapur	Singapore	1.1	104.1	107.8	106.1	109.1	107.9	111.2
Südkorea	South Korea	1.0	98.8	118.3	110.7	136.4	110.4	136.9
Saudi-Arabien	Saudi Arabia	0.9	122.5	128.0	114.1	124.4	118.4	129.5
Thailand	Thailand	0.6	101.4	116.6	103.5	118.2	104.9	120.5
Australien	Australia	1.1	78.2	95.1	83.6	103.3	78.9	97.7

¹ Gegenüber 40 Handelspartnern, wie oben aufgelistet. Daten verfügbar ab Januar 1999. Zum Konzept der Wechselkursindizes vgl. *Quartalsheft 3/2001* der SNB. Via-à-vis 40 trading partners, as listed above. Values available as of January 1999. For the concept behind the exchange rate indices, cf. *SNB Quarterly Bulletin 3/2001*.

² Gegenüber 24 Handelspartnern. Diese umfassen Australien, Belgien, Dänemark, Deutschland, Finnland, Frankreich, Griechenland, Hongkong, Irland, Italien, Japan, Kanada, Luxemburg, Niederlande, Österreich, Portugal, Schweden, Singapur, Spanien, Südkorea, Thailand, Türkei, Vereinigte Staaten, Vereinigtes Königreich. Daten verfügbar ab Januar 1973.

Vis-à-vis 24 trading partners. These comprise: Australia, Belgium, Denmark, Germany, Finland, France, Greece, Hong Kong, Ireland, Italy, Japan, Canada, Luxembourg, Netherlands, Austria, Portugal, Sweden, Singapore, Spain, South Korea, Thailand, Turkey, United States, United Kingdom. Values available as of January 1973.

³ Ohne Malta, Slowakei, Slowenien und Zypern. Bis Dezember 1998 ohne Finnland, Griechenland und Irland. Die nominalen Indizes für die einzelnen Länder stimmen mit dem nominalen Index des Euro-Währungsgebiets überein. Not including Malta, Slovakia, Slovenia and Cyprus. Until December 1998, not including Finland, Greece and Ireland. The nominal indices for the individual countries are consistent with the nominal index for the euro area.

O43a Immobilienpreisindizes nach Marktregionen¹ Real estate price indices by market area¹

Indizes von Wüest & Partner AG / Indices of Wüest & Partner AG
1970 = 100

Wohnnutzung / Residential space

	Mietwohnungen (1 bis 5 Zimmer) Rental apartments (1 to 5 rooms)			Eigentums- wohnungen (2 bis 5 Zimmer)	Einfamilien- häuser	
	Altbau Old buildings	Neubau New buildings	Total	Owner- occupied apartments (2 to 5 rooms)	Single-family homes	
	2009	2009	2009	2009	2009	
	1	2	3	4	5	
Gesamte Schweiz	Total Switzerland	379.1	453.0	381.3	383.0	346.7
Region Zürich	Zurich area	405.6	447.2	400.4	380.2	365.7
Region Ostschweiz	Eastern Switzerland	370.5	456.0	372.3	392.2	416.3
Region Innerschweiz	Central Switzerland	462.8	556.2	467.6	431.2	334.7
Region Nordwestschweiz	Northwestern Switzerland	337.1	405.6	339.3	372.6	324.2
Region Bern	Berne area	351.1	408.7	348.1	361.3	350.3
Region Südschweiz	Southern Switzerland	339.2	391.7	341.9	415.4	340.1
Region Genfersee	Lake Geneva area	404.4	569.9	414.8	500.3	487.3
Region Westschweiz	Western Switzerland	411.4	452.8	419.4	441.4	518.9

Veränderung gegenüber dem Vorjahr / Change from previous year

In Prozent / In percent

Gesamte Schweiz	Total Switzerland	2.7	-4.9	2.5	4.8	3.6
Region Zürich	Zurich area	3.4	-0.9	3.1	6.9	5.0
Region Ostschweiz	Eastern Switzerland	3.3	-5.4	3.0	6.9	4.3
Region Innerschweiz	Central Switzerland	6.2	-0.2	5.9	5.2	6.4
Region Nordwestschweiz	Northwestern Switzerland	1.9	-7.0	1.7	4.1	2.2
Region Bern	Berne area	2.0	-9.8	2.0	0.7	2.8
Region Südschweiz	Southern Switzerland	1.9	1.5	2.5	4.5	2.3
Region Genfersee	Lake Geneva area	4.6	-2.5	4.7	5.7	3.5
Region Westschweiz	Western Switzerland	1.1	-6.2	1.3	0.7	3.6

Geschäftsflächen / Commercial space

		Büroflächen Office space	Gewerbeflächen Business space	Verkaufsflächen ² Retail space ²
		2009	2009	2009
		1	2	3
Gesamte Schweiz	Total Switzerland	228.2	215.5	190.0
Region Zürich	Zurich area	223.7	215.1	.
Region Basel	Basel area	223.4	221.9	.
Region Genf	Geneva area	280.3	248.0	.
Übrige Schweiz	Other areas of Switzerland	227.7	220.4	.

Veränderung gegenüber dem Vorjahr / Change from previous year

In Prozent / In percent

Gesamte Schweiz	Total Switzerland	2.7	-8.6	1.7
Region Zürich	Zurich area	2.7	-7.8	.
Region Basel	Basel area	2.9	3.3	.
Region Genf	Geneva area	11.1	-8.9	.
Übrige Schweiz	Other areas of Switzerland	0.5	-11.8	.

¹ Bis 3. Quartal 2005 basierte die Indexberechnung nur auf Angeboten in den Printmedien. Ab 4. Quartal 2005 wurde der Index rückwirkend revidiert. Neu umfasst die Erhebung auch folgende vier Internet-Immobilienplattformen: Homegate, Immoscout24, ImmoClick und Immostreet.
Until Q3 2005, advertisements in print media were used exclusively for calculating the index. As of Q4 2005, the index has been revised with retrospective effect. In addition to the previous sources, data collection now covers the following four internet sites: Homegate, Immoscout24, ImmoClick and Immostreet.

² Keine Daten nach Marktregionen verfügbar.
No breakdown by market area available.

Q1a Zahlungsbilanz – Ertragsbilanz ¹

Balance of payments – current account ¹

In Millionen Franken / In CHF millions

		2008	2008 I	2008 II	2008 III	2008 IV	2009 I
		1	2	3	4	5	6
Waren Saldo	Goods net	15 042	3 059	4 600	4 136	3 247	1 342
Einnahmen	Receipts	216 997	52 906	57 646	55 158	51 286	46 121
Spezialhandel ²	Special trade ²	206 330	50 187	55 120	52 289	48 735	44 201
Elektrische Energie ³	Electrical energy ³
Übrige Warenexporte ⁴	Other goods ⁴	10 667	2 719	2 527	2 869	2 551	1 920
Ausgaben	Expenses	- 201 955	- 49 847	- 53 046	- 51 022	- 48 040	- 44 779
Spezialhandel ²	Special trade ²	- 186 884	- 46 266	- 49 060	- 46 897	- 44 661	- 41 344
Elektrische Energie ³	Electrical energy ³
Übrige Warenimporte ⁴	Other goods ⁴	- 15 072	- 3 582	- 3 986	- 4 125	- 3 379	- 3 434
Dienste Saldo	Services net	49 895	12 047	12 606	13 028	12 215	10 013
Einnahmen	Receipts	84 449	19 769	21 129	22 224	21 328	17 847
Fremdenverkehr	Tourism	15 605	3 945	3 840	4 389	3 431	3 791
Privatversicherungen	Private insurance	6 289	1 150	1 206	1 240	2 694	1 149
Transithandelsgeschäfte	Merchanting	14 445	3 123	4 448	4 684	2 190	2 185
Transporte	Transportation	7 020	1 680	1 754	1 826	1 761	1 535
Post-, Kurier- und Fernmeldeverkehr	Postal, courier and telecommunications services	1 329	315	302	349	362	293
Sonstige Dienstleistungen	Other services	39 761	9 556	9 580	9 736	10 889	8 895
davon	of which						
Finanzdienste der Banken	bank financial services	20 801	5 470	5 135	5 132	5 065	4 540
Ausgaben	Expenses	- 34 554	- 7 722	- 8 523	- 9 196	- 9 114	- 7 834
Fremdenverkehr	Tourism	- 11 838	- 2 275	- 3 208	- 3 656	- 2 699	- 1 995
Privatversicherungen	Private insurance	- 716	- 174	- 142	- 198	- 202	- 175
Transithandelsgeschäfte	Merchanting
Transporte	Transportation	- 4 460	- 1 121	- 1 129	- 1 107	- 1 103	- 963
Post-, Kurier- und Fernmeldeverkehr	Postal, courier and telecommunications services	- 1 053	- 253	- 243	- 284	- 274	- 257
Sonstige Dienstleistungen	Other services	- 16 488	- 3 900	- 3 802	- 3 951	- 4 836	- 4 444
davon	of which						
Finanzdienste der Banken	bank financial services	- 2 204	- 535	- 616	- 513	- 540	- 746
Arbeits- und Kapitaleinkommen Saldo	Labour income and investment income net	- 37 986	- 8 058	- 7 138	- 20 082	- 2 709	2 224
Einnahmen	Receipts	91 407	21 660	25 678	18 885	25 185	19 387
Arbeitseinkommen	Labour income	2 023	506	506	506	506	543
Kapitaleinkommen	Investment income	89 385	21 154	25 172	18 379	24 680	18 844
Portfolioanlagen	Portfolio investment	34 652	8 841	9 064	9 016	7 731	6 954
Direktinvestitionen	Direct investment	7 527	- 3 111	3 444	- 1 184	8 377	6 891
Übrige Kapitaleinkommen	Other investment income	47 206	15 424	12 664	10 547	8 571	5 000
Ausgaben	Expenses	- 129 394	- 29 717	- 32 815	- 38 966	- 27 895	- 17 163
Arbeitseinkommen	Labour income	- 15 491	- 3 835	- 3 880	- 3 913	- 3 863	- 3 820
Kapitaleinkommen	Investment income	- 113 903	- 25 882	- 28 935	- 35 053	- 24 032	- 13 343
Portfolioanlagen	Portfolio investment	- 21 432	- 5 250	- 5 904	- 5 318	- 4 961	- 4 234
Direktinvestitionen	Direct investment	- 44 263	- 4 301	- 10 845	- 19 042	- 10 076	- 3 999
Übrige Kapitaleinkommen	Other investment income	- 48 207	- 16 332	- 12 186	- 10 694	- 8 995	- 5 111
Laufende Übertragungen Saldo	Current transfers net	- 13 954	- 2 302	- 2 809	- 2 805	- 6 039	- 2 348
Einnahmen	Receipts	29 830	5 902	5 782	6 264	11 882	5 841
Private Übertragungen	Private transfers	25 255	4 758	4 638	5 120	10 738	4 741
Öffentliche Übertragungen	Public transfers	4 575	1 144	1 144	1 144	1 144	1 100
Ausgaben	Expenses	- 43 783	- 8 204	- 8 591	- 9 068	- 17 921	- 8 189
Private Übertragungen	Private transfers	- 35 873	- 6 226	- 6 613	- 7 090	- 15 943	- 6 211
Öffentliche Übertragungen	Public transfers	- 7 911	- 1 978	- 1 978	- 1 978	- 1 978	- 1 978
Total der Ertragsbilanz Saldo	Current account net	12 997	4 746	7 260	- 5 722	6 713	11 231
Einnahmen	Receipts	422 683	100 236	110 235	102 530	109 682	89 195
Ausgaben	Expenses	- 409 686	- 95 490	- 102 975	- 108 252	- 102 969	- 77 965

¹ Die aktuellsten Quartalsdaten sind vorab auf dem Internet verfügbar unter www.snb.ch, *Publikationen*.
The latest quarterly figures may be accessed at www.snb.ch, *Publications*.

² Total 1: Ohne Edelmetalle, Edel- und Schmucksteine, Kunstgegenstände und Antiquitäten. Ab 2002 inklusive elektrische Energie, Lohnveredelung und Retourwaren.
Total 1: excluding precious metals, precious stones, gems, objets d'art and antiques. As of 2002, including electrical energy, processing of goods for foreign account, processing abroad for domestic account and returned goods.

³ Die elektrische Energie ist ab 2002 im Spezialhandel enthalten.
As of 2002, electrical energy has been included under special trade.

⁴ Die Lohnveredelung und die Retourwaren sind ab 2002 im Spezialhandel enthalten.
As of 2002, processing of goods for foreign account, processing abroad for domestic account and returned goods have been included under special trade.

Q3a Zahlungsbilanz – Kapitalverkehr^{1,2} Balance of payments – financial account^{1,2}

In Millionen Franken / In CHF millions

		2008	2008 I	2008 II	2008 III	2008 IV	2009 I
		1	2	3	4	5	6
Direktinvestitionen Saldo	Direct investment net	-49 675	-19 678	2 506	-7 780	-24 722	-3 345
Im Ausland	Abroad	-47 819	-19 465	-1 427	-3 518	-23 408	-9 108
Beteiligungskapital	Equity capital	-49 742	-23 385	-7 564	-1 705	-17 087	-5 020
Reinvestierte Erträge	Reinvested earnings	25 620	7 030	4 030	8 630	5 930	-3 527
Kredite	Other capital	-23 698	-3 110	2 106	-10 443	-12 251	-561
In der Schweiz	In Switzerland	-1 855	-213	3 933	-4 261	-1 314	5 763
Beteiligungskapital	Equity capital	-1 059	2 963	-1 958	1 579	-3 643	320
Reinvestierte Erträge	Reinvested earnings	-1 522	-2 696	1 303	-1 997	1 868	2 510
Kredite	Other capital	726	-480	4 588	-3 844	461	2 933
Portfolioinvestitionen Saldo	Portfolio investment net	-37 677	-6 844	-19 281	2 957	-14 509	-7 315
Im Ausland	Abroad	-70 509	-18 185	-26 487	1 606	-27 443	-13 420
Schuldtitle	Debt securities	-63 870	-10 900	-19 552	-6 733	-26 684	-21 205
Anleihen und Notes	Bonds and notes	-67 140	-14 245	-16 044	-10 731	-26 120	-35 442
Geldmarktpapiere	Money market instruments	3 269	3 345	3 509	3 998	-565	14 237
Dividendenpapiere	Equity securities	-6 639	-7 285	-6 934	8 339	-759	7 786
Aktien	Shares	-21 986	-11 985	-6 905	4 259	-7 355	-1 808
Kollektivanlagen	Collective investment schemes	15 347	4 700	-29	4 080	6 596	9 594
In der Schweiz	In Switzerland	32 833	11 341	7 206	1 351	12 935	6 105
Schuldtitle	Debt securities	5 959	4 138	3 113	-1 560	267	890
Anleihen und Notes	Bonds and notes	5 347	3 312	2 639	-1 527	924	1 154
Geldmarktpapiere	Money market instruments	611	826	474	-32	-657	-264
Dividendenpapiere	Equity securities	26 874	7 203	4 093	2 910	12 668	5 215
Aktien	Shares	12 413	2 331	3 415	-947	7 614	-99
Kollektivanlagen	Collective investment schemes	14 461	4 872	678	3 857	5 054	5 314
Derivate und strukturierte Produkte Saldo	Derivatives and structured products net	7 375	-2 592	-928	5 267	5 628	5 373
Übrige Investitionen Saldo	Other investment net	60 527	30 169	-5 677	-11 402	47 436	28 700
Kredite der Geschäftsbanken Saldo	Commercial bank lending net	62 848	17 293	-1 891	-13 862	61 309	58 054
Kredite an das Ausland	Claims abroad	362 775	67 551	177 763	-19 785	137 245	15 867
Kredite an Banken	Claims against banks	336 641	71 432	183 906	-16 000	97 303	-8 998
langfristig	long-term	-1 395	-225	-496	-265	-409	-3 377
kurzfristig	short-term	338 036	71 657	184 402	-15 735	97 712	-5 621
übrige Kredite	Other claims	26 134	-3 881	-6 142	-3 785	39 942	24 864
Kredite aus dem Ausland	Liabilities abroad	-299 926	-50 259	-179 654	5 923	-75 937	42 187
Kredite von Banken	Liabilities towards banks	-346 112	-57 336	-177 794	-1 706	-109 276	-1 763
langfristig	long-term	-1 229	1 356	-871	-473	-1 242	346
kurzfristig	short-term	-344 883	-58 692	-176 923	-1 233	-108 034	-2 109
übrige Kredite	Other liabilities	46 186	7 077	-1 860	7 629	33 340	43 950
langfristig	long-term	1 048	-337	-889	283	1 991	2 485
kurzfristig	short-term	45 137	7 414	-971	7 346	31 348	41 466
Kredite der Unternehmen Saldo	Corporate lending net	-11 042	3 408	868	-9 474	-5 844	-4 345
Kredite an das Ausland	Claims abroad	2 955	-16 515	-5 389	4 067	20 792	767
langfristig	long-term	1 141	-2 686	1 723	-1 266	3 370	1 199
kurzfristig	short-term	1 814	-13 829	-7 113	5 333	17 422	-431
Kredite aus dem Ausland	Liabilities abroad	-13 997	19 923	6 257	-13 540	-26 636	-5 113
langfristig	long-term	-4 587	3 722	-856	5 597	-13 050	-882
kurzfristig	short-term	-9 410	16 201	7 112	-19 137	-13 586	-4 231
Kredite der öffentlichen Hand Saldo	Government lending net	5 356	4 276	-290	1 364	6	-19
Kredite der Nationalbank Saldo	National Bank lending net	-35 041	-968	-5 921	-682	-27 470	-27 060
Sonstige Investitionen Saldo	Other net	38 406	6 160	1 558	11 252	19 436	2 070
Währungsreserven Total	Reserve assets total	-3 400	375	-1 151	-1 833	-791	-6 907
Veränderung der Auslandguthaben ³	Changes in foreign assets ³	-3 400	375	-1 151	-1 833	-791	-6 907
Gold ⁴	Gold ⁴	-	-	-	-	-	-
Devisenanlagen	Foreign exchange	-2 757	343	-1 088	-1 602	-410	-6 871
Reserveposition beim IWF	Reserve position in the IMF	-377	1	-48	-20	-311	-33
Sonderziehungsrechte	Special drawing rights	22	15	10	-185	182	-43
übrige	Other	-287	16	-25	-26	-252	40
Wertveränderungen auf den Auslandguthaben	Valuation changes on foreign assets
Gesamter Kapitalverkehr Saldo	Total financial account net	-22 849	1 429	-24 531	-12 790	13 043	16 507
Restposten	Net errors and omissions	13 727	-5 207	18 240	19 481	-18 787	-27 144

¹ Die aktuellsten Quartalsdaten sind vorab auf dem Internet verfügbar unter www.snb.ch, *Publikationen*.
The latest quarterly figures may be accessed at www.snb.ch, *Publications*.

² Ein Minus bedeutet beim Kapitalverkehr einen Kapitalexport.
In the financial account, a minus sign (-) indicates an outflow of capital.

³ Seit dem Jahr 2000 werden gemäss den aktuellen Richtlinien des IWF Stromgrössen verbucht. Bis 1999 wurden dem alten Standard entsprechend Bestandesveränderungen ausgewiesen. Dies erforderte eine Gegenbuchung für die nicht transaktionsbedingten Änderungen der Auslandposition.
Since 2000, financial flows have been published according to the current IMF guidelines. Until 1999, changes in holdings were recorded according to the old standard. This required counter-entries for non-transaction-related changes in foreign assets.

⁴ Seit dem 1. Mai 2000 verkauft die SNB das für geld- und währungspolitische Zwecke nicht mehr benötigte Gold (Demonetarisierung von Gold). Die Demonetarisierung von Gold wird gemäss den aktuellen Richtlinien des IWF in der Zahlungsbilanz nicht ausgewiesen.
On 1 May 2000, the SNB began with the sale of gold no longer required for monetary policy purposes (demonetisation of gold). According to the current guidelines of the IMF, the demonetisation of gold is not shown in the balance of payments.

R21a Auslandvermögen – Aktiven Switzerland's international investment position – assets

Schweizerische Portfolioinvestitionen im Ausland – Land des Emittenten

Swiss portfolio investment abroad – by country of issuer

Bestand am Jahresende / Stock at year-end

In Millionen Franken / In CHF millions

	2003	2004	2005	2006	2007
	1	2	3	4	5
Europa	531 613	572 911	629 701	705 015	782 963
EU ¹	478 850	512 871	569 769	616 729	676 006
Übriges Europa ²	52 763	60 039	59 933	88 286	106 957
Ausgewählte Länder					
Belgien	5 648	6 716	7 805	8 608	10 590
Dänemark	4 965	4 580	6 002	6 380	7 826
Deutschland	102 620	107 162	117 237	125 243	132 982
Finnland	6 282	6 771	6 741	6 696	7 821
Frankreich	54 555	62 604	69 566	77 584	85 584
Griechenland	1 317	2 011	2 596	3 405	3 950
Irland	10 871	13 818	22 010	28 561	33 953
Italien	11 874	12 304	14 041	12 695	13 497
Luxemburg	131 348	136 373	149 851	159 828	174 033
Niederlande	65 544	66 578	62 562	66 184	65 942
Norwegen	6 255	5 582	5 692	6 491	8 479
Österreich	25 852	27 599	30 513	35 088	40 036
Portugal	881	969	1 313	1 438	1 628
Russische Föderation	1 699	1 805	2 084	3 898	5 701
Schweden	9 898	9 678	10 157	10 428	11 680
Spanien	5 952	7 015	8 359	10 015	10 691
Türkei	770	831	554	2 658	1 286
Vereinigtes Königreich	41 240	48 685	61 017	64 574	72 861
Offshore Finanzzentren ³	42 725	50 290	48 414	71 607	89 536
Nordamerika	130 172	123 308	145 760	161 852	170 656
Kanada	10 230	10 022	13 419	15 607	18 678
Vereinigte Staaten	119 943	113 286	132 341	146 245	151 978
Mittel- und Südamerika	50 574	53 759	69 734	85 773	98 556
davon					
Brasilien	2 091	1 514	1 689	2 010	2 431
Mexiko	736	662	898	1 119	1 223
Offshore Finanzzentren ⁴	46 541	50 480	65 715	81 387	94 161
Asien	21 347	23 781	34 909	34 573	36 470
davon					
Hongkong	964	1 092	1 415	1 766	2 683
Japan	15 295	16 836	24 471	22 845	21 804
Korea (Süd-)	1 447	1 734	2 401	2 582	3 128
Philippinen	734	678	473	479	632
Singapur	655	856	1 197	1 509	2 081
Taiwan	790	957	1 273	1 196	1 050
Afrika	1 419	1 507	1 899	2 090	2 357
davon					
Südafrika	923	999	1 187	1 245	1 293
Ozeanien	7 815	8 997	12 129	13 984	16 933
davon					
Australien	7 238	8 260	10 933	12 640	15 160
Neuseeland	552	706	1 154	1 270	1 645
Internationale Organisationen	4 162	4 145	6 386	5 919	6 564
Nicht länderweise aufteilbar	69 154	71 877	57 815	63 140	76 316
Total	816 257	860 285	958 335	1 072 345	1 190 815

¹ Bis 2003 EU15, ab 2004 EU25, ab 2007 EU27.

Until 2003, EU15; as of 2004, EU25; as of 2007, EU27.

² Bis 2003 inkl. Baltische Länder, Malta, Polen, Slowakei, Slowenien, Tschechische Republik, Ungarn und Zypern; bis 2006 inkl. Bulgarien und Rumänien.
Until 2003, incl. Baltic countries, Malta, Poland, Slovakia, Slovenia, Czech Republic, Hungary and Cyprus; until 2006, incl. Bulgaria and Romania.

³ Gibraltar, Guernsey, Jersey und Insel Man.

Gibraltar, Guernsey, Jersey and the Isle of Man.

⁴ Amerikanische Jungferninseln, Anguilla, Antigua und Barbuda, Bahamas, Barbados, Belize, Bermuda, Britische Jungferninseln, Dominica, Grenada, Jamaica, Kaimaninseln, Montserrat, Niederländische Antillen, Panama, St. Kitts und Nevis, St. Lucia, St. Vincent und die Grenadinen, Turks- und Caicos-Inseln, Virgin Islands (US), Anguilla, Antigua and Barbuda, Bahamas, Barbados, Belize, Bermuda, Virgin Islands (British), Dominica, Grenada, Jamaica, Cayman Islands, Montserrat, Netherlands Antilles, Panama, St Kitts and Nevis, St Lucia, St Vincent and the Grenadines, Turks and Caicos Islands.

R4a Verschuldung der Schweiz gegenüber dem Ausland Switzerland's external debt

Bestand am Jahres- und Quartalsende / End-of-year and end-of-quarter level

In Millionen Franken / In CHF millions

	2007	2008 III	2008 IV	2009 I	2009 II	
	1	2	3	4	5	
Total / Total						
Total	1 761 692	1 576 411	1 388 082	1 449 466	1 446 233	
nach Sektoren	Breakdown by sector					
Öffentliche Hand	General government	49 957	46 710	23 972	19 856	19 635
Nationalbank	National Bank	16 140	42 915	44 352	23 504	21 712
Banken	Banks	1 088 169	837 781	732 780	810 023	830 136
Übrige Sektoren ¹	Other sectors ¹	607 426	649 005	586 978	596 082	574 750
nach Fristigkeit	Breakdown by maturity					
Kurzfristig	Short-term	1 327 138	1 101 112	970 941	1 007 703	1 010 277
Langfristig ¹	Long-term ¹	434 553	475 299	417 141	441 763	435 956
Öffentliche Hand / Public sector						
Total	Total	49 957	46 710	23 972	19 856	19 635
Kurzfristig	Short-term					
Total	Total	1 755	1 499	1 389	1 371	1 338
Geldmarktpapiere	Money market instruments	—	—	—	—	—
Kredite aus dem Ausland	Liabilities abroad	1 755	1 499	1 389	1 371	1 338
Langfristig	Long-term					
Total	Total	48 202	45 211	22 583	18 486	18 297
Anleihen und Notes	Bonds and notes	48 202	45 211	22 583	18 486	18 297
Kredite aus dem Ausland	Liabilities abroad	—	—	—	—	—
Nationalbank / National Bank						
Total	Total	16 140	42 915	44 352	23 504	21 712
Kurzfristig	Short-term					
Total	Total	16 140	42 915	44 352	23 504	21 712
Geldmarktpapiere	Money market instruments	—	—	—	—	—
Kredite aus dem Ausland	Liabilities abroad	16 140	42 915	44 352	23 504	21 712
Langfristig	Long-term					
Total	Total	—	—	—	—	—
Anleihen und Notes	Bonds and notes	—	—	—	—	—
Kredite aus dem Ausland	Liabilities abroad	—	—	—	—	—
Banken / Banks						
Total	Total	1 088 169	837 781	732 780	810 023	830 136
Kurzfristig	Short-term					
Total	Total	1 038 068	777 821	672 972	741 477	759 483
Geldmarktpapiere ²	Money market instruments ²	—	—	—	—	—
Kredite aus dem Ausland	Liabilities abroad	1 038 068	777 821	672 972	741 477	759 483
Langfristig	Long-term					
Total	Total	50 101	59 960	59 808	68 546	70 653
Anleihen und Notes ³	Bonds and notes ³	—	—	—	—	—
Kredite aus dem Ausland	Liabilities abroad	50 101	59 960	59 808	68 546	70 653
Übrige Sektoren / Other sectors						
Total	Total	463 252	501 058	449 485	441 274	425 328
Kurzfristig	Short-term					
Total	Total	271 175	278 877	252 228	241 351	227 744
Geldmarktpapiere ⁴	Money market instruments ⁴	1 886	3 292	2 877	2 662	5 711
Kredite aus dem Ausland	Liabilities abroad	269 289	275 586	249 351	238 689	222 033
Langfristig	Long-term					
Total	Total	192 077	222 181	197 257	199 923	197 584
Anleihen und Notes ⁵	Bonds and notes ⁵	35 277	38 071	35 847	36 027	34 776
Kredite aus dem Ausland	Liabilities abroad	156 800	184 109	161 410	163 896	162 808
Direktinvestitionskredite / Direct investment loans						
Verpflichtungen	Liabilities					
Total	Total	144 174	147 947	137 494	154 809	149 422
Gegenüber den Tochtergesellschaften im Ausland	to subsidiaries abroad	63 442	68 279	63 716	70 025	69 582
Gegenüber den Direktinvestoren im Ausland	to direct investors abroad	80 733	79 668	73 778	84 783	79 839

¹ Inkl. Direktinvestitionskredite.
Including direct investment loans.

² Bei den Geldmarktpapieren der übrigen Sektoren enthalten.
Included in money market instruments of the other sectors.

³ Bei den Anleihen der übrigen Sektoren enthalten.
Included in bonds of the other sectors.

⁴ Inkl. Geldmarktpapiere der Banken.
Including money market instruments of banks.

⁵ Inkl. Anleihen der Banken.
Including bonds of banks.

S11a Schweizerische Direktinvestitionen im Ausland – Länder ¹

Swiss direct investment abroad – by country ¹

Kapitalexporte ^{2,3,4} / Capital outflows ^{2,3,4}

In Millionen Franken / In CHF millions

	2004	2005	2006	2007	2008
	1	2	3	4	5
Total (alle Unternehmen) / Total (all companies)					
Europa	14 550	24 649	38 396	46 499	33 815
EU ⁵	14 911	20 963	36 247	38 753	8 531
Übriges Europa ⁶	- 361	3 687	2 149	7 746	25 284
Ausgewählte Länder					
Baltische Länder ⁷					
Belgien	786	- 2 981	138	- 558	- 2 135
Bulgarien	29	78	57	89	- 9
Dänemark	220	- 416	570	336	- 1 168
Deutschland	98	8 259	8 854	4 313	6 664
Finnland	405	- 14	406	407	630
Frankreich ⁸	3 197	1 909	1 704	6 116	3 036
Griechenland	108	282	536	937	726
Irland	- 511	1 493	9 331	1 101	- 3 134
Italien	154	900	1 736	8 483	1 029
Kroatien	50	51	71	194	169
Luxemburg	- 302	- 3 266	7 603	11 304	12 908
Niederlande	3 785	8 877	- 6 189	- 975	726
Norwegen	- 1 975	261	204	- 15	226
Österreich	627	605	1 730	664	- 2 688
Polen	340	465	481	680	411
Portugal	45	- 21	1 853	- 1 135	- 142
Rumänien	108	154	320	294	317
Russische Föderation	294	887	1 381	1 089	316
Schweden	737	- 2 020	- 493	104	1 842
Slowakei	93	31	88	85	1
Spanien	471	2 699	971	- 2 339	- 85
Tschechische Republik	366	822	- 251	681	105
Türkei	213	722	50	447	471
Ukraine	180	192	683	255	3 608
Ungarn	- 65	564	284	- 868	43
Vereinigtes Königreich ⁹	4 597	2 639	6 785	7 490	- 10 703
Offshore Finanzzentren ¹⁰	661	1 212	- 765	5 433	20 372
Nordamerika	8 878	22 832	23 007	2 281	23 971
Kanada	3 141	6 077	1 907	2 498	- 1 279
Vereinigte Staaten	5 737	16 755	21 100	- 217	25 250
Mittel- und Südamerika	3 281	6 732	21 346	17 011	- 5 558
davon					
Argentinien	62	407	10	221	76
Bolivien	3	8	0	44	23
Brasilien	444	662	3 784	12 422	221
Chile	31	96	152	- 108	418
Costa Rica	38	476	646	752	21
Ecuador	15	50	- 38	47	- 66
Guatemala	1	0	14	7	- 26
Kolumbien	12	119	- 99	65	- 39
Mexiko	155	107	757	417	381
Peru	100	- 34	- 26	- 173	355
Uruguay	80	135	746	52	229
Venezuela	97	90	181	- 102	303
Offshore Finanzzentren ¹¹	2 081	2 636	15 682	2 447	- 7 497
Asien	5 180	6 757	10 318	4 270	- 10 770
davon					
Bangladesch	19	- 3	13	- 13	15
China	196	829	919	765	1 013
Hongkong	- 144	607	1 154	277	69
Indien	164	248	370	629	809
Indonesien	2	108	25	155	628
Israel	47	80	154	40	45
Japan	1 045	113	645	2 379	971
Korea (Süd-)	22	670	498	782	713
Malaysia	- 3	- 76	109	100	79
Pakistan	220	183	296	277	5
Philippinen	- 212	775	584	- 132	6
Saudi-Arabien	- 19	108	69	15	477
Singapur	3 687	2 162	4 442	- 1 177	- 17 253
Sri Lanka	6	10	6	14	6
Taiwan	55	189	116	67	120
Thailand	124	285	509	460	163
Vereinigte Arabische Emirate	4	- 47	178	- 214	370
Vietnam	8	- 22	48	14	148

		2004	2005	2006	2007	2008
			6	7	8	9
						10
Afrika	Africa	- 372	1 731	810	1 586	4 019
davon	of which					
Ägypten	Egypt	28	276	161	137	111
Côte d'Ivoire	Côte d'Ivoire	- 16	- 2	77	79	18
Kenia	Kenya	11	13	20	18	1
Marokko	Morocco	6	59	34	45	57
Nigeria	Nigeria	3	- 6	19	22	46
Südafrika	South Africa	- 72	1 095	431	977	3 632
Tunesien	Tunisia	4	6	- 5	0	- 5
Ozeanien	Oceania	1 150	949	1 192	958	2 342
davon	of which					
Australien	Australia	1 138	869	1 126	819	2 289
Neuseeland	New Zealand	9	58	38	114	42
Alle Länder	All countries	32 666	63 651	95 068	72 605	47 819

¹ Die Länderdefinition entspricht der Geonomenklatur Eurostat.

The definition of countries is based on the Eurostat geonomenclature.

² Minus (-) bedeutet einen Kapitalrückfluss in die Schweiz (Desinvestition).

The minus sign (-) indicates a return flow of capital into Switzerland (disinvestment).

³ Erweiterung des Erhebungskreises in den Jahren 1993 und 2004.

Expansion of the reporting population in 1993 and 2004.

⁴ Bis 1985 ohne Banken.

Until 1985, excl. banks.

⁵ Bis 1994 EU12, ab 1995 EU15, ab 2004 EU25, ab 2007 EU27.

Until 1994, EU12; as of 1995, EU15; as of 2004, EU25; as of 2007, EU27.

⁶ Bis 1994 inkl. Finnland, Österreich und Schweden; ab 2000 inkl. Guernsey, Jersey und Insel Man, exkl. Monaco; bis 2003 inkl. Baltische Länder, Malta, Polen, Slowakei, Slowenien, Tschechische Republik, Ungarn und Zypern, bis 2006 inkl. Bulgarien und Rumänien.

Until 1994, incl. Finland, Austria and Sweden; as of 2000, incl. Guernsey, Jersey and the Isle of Man, excl. Monaco; until 2003, incl. Baltic countries, Malta, Poland, Slovakia, Slovenia, Czech Republic, Hungary and Cyprus; until 2006, incl. Bulgaria and Romania.

⁷ Estland, Lettland, Litauen.

Estonia, Latvia and Lithuania.

⁸ Ab 2000 inkl. Monaco, Réunion, Französisch Guyana, Guadeloupe und Martinique.

As of 2000, incl. Monaco, Réunion, French Guiana, Guadeloupe and Martinique.

⁹ Bis 1999 inkl. Guernsey, Jersey und Insel Man.

Until 1999, incl. Guernsey, Jersey and the Isle of Man.

¹⁰ Gibraltar, Guernsey, Jersey und Insel Man.

Gibraltar, Guernsey, Jersey and the Isle of Man.

¹¹ Anguilla, Bahamas, Barbados, Bermuda, Britische Jungferninseln, Jamaica, Kaimaninseln, Montserrat, Niederländische Antillen, Panama, St. Kitts und Nevis; ab 2000 zusätzlich Amerikanische Jungferninseln, Antigua und Barbuda, Belize, Dominica, Grenada, St. Lucia, St. Vincent und die Grenadinen, Turks- und Caicos-Inseln. Anguilla, Bahamas, Barbados, Bermuda, Virgin Islands (British), Jamaica, Cayman Islands, Montserrat, Netherlands Antilles, Panama, St. Kitts and Nevis; as of 2000, incl. Virgin Islands (US), Antigua and Barbuda, Belize, Dominica, Grenada, Saint Lucia, St. Vincent and the Grenadines, Turks and Caicos Islands.

S11b Schweizerische Direktinvestitionen im Ausland – Branchen und Sektoren Swiss direct investment abroad – by economic activity

Kapitalexporte ^{1, 2, 3, 4} / Capital outflows ^{1, 2, 3, 4}

In Millionen Franken / In CHF millions

		2004	2005	2006	2007	2008
		1	2	3	4	5
Industrie	Manufacturing	21 620	27 214	55 779	25 128	26 058
Textilien und Bekleidung ^{5, 6}	Textiles and clothing ^{5, 6}	- 56	- 1 683	2 485	4 656	- 39
Chemie und Kunststoffe	Chemicals and plastics	11 893	20 221	23 224	6 602	13 833
Metalle und Maschinen	Metals and machinery	2 053	798	9 748	5 079	3 859
Elektronik, Energie, Optik und Uhren	Electronics, energy, optical and watchmaking	836	1 048	3 553	1 815	6 814
Übrige Industrien und Bau ⁷	Other manufacturing and construction ⁷	6 894	6 830	16 769	6 977	1 592
Dienste	Services	11 046	36 436	39 289	47 477	21 761
Handel	Trade	1 387	8 260	- 2 239	- 898	6 947
Finanz- und Holdinggesellschaften	Finance and holding companies	1 940	10 443	8 895	26 347	8 824
davon	of which					
schweizerisch beherrscht ⁸	Swiss-controlled ⁸	- 306	1 993	3 658	2 366	14 382
ausländisch beherrscht ⁹	foreign-controlled ⁹	2 246	8 450	5 237	23 982	- 5 558
Banken	Banks	3 225	8 383	21 907	12 187	13 544
Versicherungen	Insurance companies	3 815	5 893	8 942	- 3 444	- 7 994
Transporte und Kommunikation ¹⁰	Transportation and communications ¹⁰	- 47	1 317	1 325	7 572	386
Übrige Dienste ¹¹	Other services ¹¹	726	2 140	460	5 713	53
Total	Total	32 666	63 651	95 068	72 605	47 819
Total ohne ausländisch beherrschte Finanz- und Holdinggesellschaften ⁹	Total excluding foreign-controlled finance and holding companies ⁹	30 421	55 201	89 832	48 624	53 377

S12b Schweizerische Direktinvestitionen im Ausland – Branchen und Sektoren Swiss direct investment abroad – by economic activity

Kapitalbestand ^{1, 3, 4} / Capital stock ^{1, 3, 4}

In Millionen Franken / In CHF millions

		2003	2004	2005	2006	2007
		1	2	3	4	5
Industrie	Manufacturing	142 867	160 186	207 555	267 045	302 598
Textilien und Bekleidung ^{5, 6}	Textiles and clothing ^{5, 6}	9 443	9 525	7 581	15 888	21 462
Chemie und Kunststoffe	Chemicals and plastics	62 647	74 905	95 892	118 263	127 684
Metalle und Maschinen	Metals and machinery	20 477	23 508	26 182	42 013	47 301
Elektronik, Energie, Optik und Uhren	Electronics, energy, optical and watchmaking	12 397	11 554	24 226	27 349	33 745
Übrige Industrien und Bau ⁷	Other manufacturing and construction ⁷	37 903	40 695	53 673	63 532	72 406
Dienste	Services	279 377	293 121	360 197	416 262	437 874
Handel	Trade	10 819	16 203	24 924	24 568	27 197
Finanz- und Holdinggesellschaften	Finance and holding companies	115 140	118 291	154 468	195 661	209 719
davon	of which					
schweizerisch beherrscht ⁸	Swiss-controlled ⁸	25 849	28 856	31 912	34 492	34 238
ausländisch beherrscht ^{9, 12}	foreign-controlled ^{9, 12}	89 291	89 435	122 556	161 169	175 481
Banken	Banks	57 078	59 480	70 038	81 410	86 794
Versicherungen	Insurance companies	82 826	86 585	95 902	96 847	84 393
Transporte und Kommunikation ¹⁰	Transportation and communications ¹⁰	3 847	3 300	4 219	5 544	12 082
Übrige Dienste ¹¹	Other services ¹¹	9 669	9 263	10 646	12 232	17 689
Total	Total	422 244	453 307	567 751	683 307	740 472
Total ohne ausländisch beherrschte Finanz- und Holdinggesellschaften ⁹	Total excluding foreign-controlled finance and holding companies ⁹	332 954	363 873	445 195	522 137	564 991

¹ Die Sektoren- und Branchengliederung bezieht sich auf die Haupttätigkeit des Unternehmens in der Schweiz. Bis 2003 Klassierung gemäss ASWZ 1985 (Allgemeine Systematik der Wirtschaftszweige), ab 2004 Klassierung gemäss NOGA 2002 (Nomenclature générale des activités économiques).

The breakdown by sector and by economic activity refers to the company's core business in Switzerland. Until 2003, classification according to the General Classification of Economic Activities ASWZ 1985 (Allgemeine Systematik der Wirtschaftszweige), from 2004 onwards, classification according to the General Classification of Economic Activities NOGA 2002 (Nomenclature générale des activités économiques).

² Minus (-) bedeutet einen Kapitalrückfluss in die Schweiz (Desinvestition).
The minus sign (-) indicates a return flow of capital into Switzerland (disinvestment).

³ Erweiterung des Erhebungskreises in den Jahren 1993 und 2004.
Expansion of the reporting population in 1993 and 2004.

⁴ Bis 1985 ohne Banken.
Until 1985, excl. banks.

⁵ Bis 1992 in Übrige Industrien und Bau.
Until 1992, in Other manufacturing and construction.

⁶ Erweiterung des Erhebungskreises im Jahr 2003.
Expansion of the reporting population in 2003.

⁷ Bis 1992 inkl. Textilien und Bekleidung.
Until 1992, incl. textiles and clothing.

⁸ Als schweizerisch beherrscht gelten Unternehmen, deren Kapital mehrheitlich in inländischer Hand ist.
A company is considered to be Swiss-controlled if a majority share of its capital is in Swiss hands.

⁹ Als ausländisch beherrscht gelten Unternehmen, deren Kapital mehrheitlich in ausländischer Hand ist.
An enterprise is considered to be foreign-controlled if a majority share of its capital is in foreign hands.

¹⁰ Bis 1992 in Übrige Dienste.
Until 1992, in Other services.

¹¹ Bis 1992 inkl. Transporte und Kommunikation.
Until 1992, incl. transportation and communications.

¹² Erweiterung des Erhebungskreises im Jahr 2006.
Expansion of the reporting population in 2006.

S12a Schweizerische Direktinvestitionen im Ausland – Länder ¹ Swiss direct investment abroad – by country ¹

Kapitalbestand am Jahresende (Buchwert) ^{2,3} / Capital stock at year-end (book value) ^{2,3}

In Millionen Franken / In CHF millions

	2003	2004	2005	2006	2007
	1	2	3	4	5
Total (alle Unternehmen) / Total (all companies)					
Europa	218 498	233 967	288 358	302 720	344 030
EU ⁴	181 082	200 961	249 248	263 688	291 697
Übriges Europa ⁵	37 416	33 006	39 110	39 032	52 333
Ausgewählte Länder					
Baltische Länder ⁶					
Belgien	13 732	14 886	11 342	9 419	7 003
Bulgarien	89	121	193	365	472
Dänemark	1 216	1 646	1 652	2 339	3 002
Deutschland	26 366	24 388	39 424	42 498	49 153
Finnland	1 783	2 003	2 926	3 062	2 912
Frankreich ⁷	20 273	22 553	26 749	30 261	29 373
Griechenland	2 069	1 967	2 299	2 757	4 059
Irland	6 674	6 005	9 695	8 686	8 162
Italien	8 855	10 388	12 610	14 460	23 131
Kroatien	208	228	442	461	572
Luxemburg	20 859	22 284	19 022	24 052	31 963
Niederlande	18 183	20 416	34 381	31 247	33 968
Norwegen	.	1 806	3 193	3 366	3 293
Österreich	5 653	5 295	5 352	7 807	8 049
Polen	1 964	2 581	3 470	4 144	4 972
Portugal	1 700	2 080	2 240	4 407	3 814
Rumänien	351	410	852	1 288	1 600
Russische Föderation	1 607	2 194	3 594	4 684	5 639
Schweden	2 917	1 780	1 369	1 348	1 469
Slowakei	172	300	382	543	592
Spanien	8 824	8 201	11 772	12 200	13 038
Tschechische Republik	1 564	2 094	3 037	2 535	3 031
Türkei	1 129	1 401	2 110	1 875	2 598
Ukraine	242	420	615	1 045	1 177
Ungarn	790	1 058	2 035	2 056	1 813
Vereinigtes Königreich ⁸	41 977	49 207	57 356	56 549	57 076
Offshore Finanzzentren ⁹	23 737	26 023	27 474	25 131	35 235
Nordamerika	83 334	84 438	124 993	161 636	147 956
Kanada	2 952	1 026	9 505	33 382	34 220
Vereinigte Staaten	80 382	83 412	115 487	128 254	113 736
Mittel- und Südamerika	74 188	87 359	93 715	144 035	164 732
davon					
Argentinien	1 372	1 284	1 610	1 005	1 193
Bolivien	59	51	54	47	43
Brasilien	3 858	4 288	6 801	21 961	34 689
Chile	579	805	1 172	1 165	964
Costa Rica	402	- 70	629	805	1 143
Ecuador	405	355	436	363	354
Guatemala	152	144	181	152	155
Kolumbien	801	810	1 192	1 035	1 203
Mexiko	3 836	3 206	3 362	4 444	4 912
Peru	224	331	507	465	564
Uruguay	378	102	123	1 119	976
Venezuela	849	891	911	890	1 141
Offshore Finanzzentren ¹⁰	55 104	69 188	67 858	111 691	117 877
Asien	32 374	35 462	45 529	55 943	60 367
davon					
Bangladesch	35	50	25	29	11
China	2 404	2 723	3 535	3 915	4 754
Hongkong	3 942	3 052	3 811	4 187	4 505
Indien	628	794	1 924	2 203	2 751
Indonesien	791	739	3 511	6 126	6 336
Israel	209	740	859	1 006	1 046
Japan	7 239	8 067	8 877	9 843	13 682
Korea (Süd-)	1 532	1 576	2 263	2 557	3 284
Malaysia	1 347	1 338	1 502	1 593	1 694
Pakistan	296	567	686	955	1 289
Philippinen	1 747	1 671	1 825	2 058	2 472
Saudi-Arabien	243	212	177	314	148
Singapur	9 045	11 147	12 890	16 797	13 547
Sri Lanka	- 21	- 16	- 4	- 10	1
Taiwan	736	814	966	1 006	1 110
Thailand	1 088	1 045	1 016	1 379	2 004
Vereinigte Arabische Emirate	626	526	568	672	417
Vietnam	86	- 1	94	154	139

	2003	2004	2005	2006	2007	
	6	7	8	9	10	
Afrika	Africa	3 305	2 567	3 510	7 724	10 888
davon	of which					
Ägypten	Egypt	338	351	537	531	558
Côte d'Ivoire	Côte d'Ivoire	94	146	124	165	273
Kenia	Kenya	96	105	124	143	159
Marokko	Morocco	263	287	292	340	346
Nigeria	Nigeria	41	35	56	75	233
Südafrika	South Africa	1 156	1 387	1 835	5 007	7 459
Tunesien	Tunisia	20	29	36	50	21
Ozeanien	Oceania	10 545	9 514	11 646	11 249	12 501
davon	of which					
Australien	Australia	10 307	9 300	11 195	10 752	11 893
Neuseeland	New Zealand	38	10	212	245	348
Alle Länder	All countries	422 244	453 307	567 751	683 307	740 472

¹ Die Länderdefinition entspricht der Geonomenklatur Eurostat.

The definition of countries is based on the Eurostat geonomenclature.

² Erweiterung des Erhebungskreises in den Jahren 1986, 1993 und 2004.
Expansion of the reporting population in 1986, 1993 and 2004.

³ Bis 1985 ohne Banken.
Until 1985, excl. banks.

⁴ Bis 1985 EU10, ab 1986 EU12, ab 1995 EU 15, ab 2004 EU25; ab 2007 EU27.
Until 1985, EU10; as of 1986, EU12; as of 1995, EU15; as of 2004, EU25; as of 2007, EU27.

⁵ Bis 1985 inkl. Portugal und Spanien; bis 1994 inkl. Finnland, Österreich und Schweden; ab 2000 inkl. Guernsey, Jersey und Insel Man, excl. Monaco; bis 2003 inkl. Baltische Staaten, Malta, Polen, Slowakei, Slowenien, Tschechische Republik, Ungarn und Zypern; bis 2006 inkl. Bulgarien und Rumänien.
Until 1985, incl. Portugal and Spain, until 1994, incl. Finland, Austria and Sweden; as of 2000, incl. Guernsey, Jersey and the Isle of Man, excl. Monaco; until 2003, incl. Baltic countries, Malta, Poland, Slovakia, Slovenia, Czech Republic, Hungary and Cyprus; until 2006, incl. Bulgaria and Romania.

⁶ Estland, Lettland, Litauen.
Estonia, Latvia and Lithuania.

⁷ Ab 2000 inkl. Monaco, Réunion, Französisch Guyana, Guadeloupe und Martinique.
As of 2000, incl. Monaco, Réunion, French Guiana, Guadeloupe and Martinique.

⁸ Bis 1999 inkl. Guernsey, Jersey und Insel Man.
Until 1999, incl. Guernsey, Jersey and the Isle of Man.

⁹ Gibraltar, Guernsey, Jersey und Insel Man.
Gibraltar, Guernsey, Jersey and the Isle of Man.

¹⁰ Anguilla, Bahamas, Barbados, Bermuda, Britische Jungferninseln, Jamaica, Kaimaninseln, Montserrat, Niederländische Antillen, Panama, St. Kitts und Nevis; ab 2000 zusätzlich Amerikanische Jungferninseln, Antigua und Barbuda, Belize, Dominica, Grenada, St. Lucia, St. Vincent und die Grenadinen, Turks- und Caicos-Inseln.
Anguilla, Bahamas, Barbados, Bermuda, Virgin Islands (British), Jamaica, Cayman Islands, Montserrat, Netherlands Antilles, Panama, St Kitts and Nevis; as of 2000, incl. Virgin Islands (US), Antigua and Barbuda, Belize, Dominica, Grenada, Saint Lucia, St Vincent and the Grenadines, Turks and Caicos Islands.

S13a Schweizerische Direktinvestitionen im Ausland – Länder 1 Swiss direct investment abroad – by country 1

Personalbestand im Ausland ^{2,3} / Number of staff abroad ^{2,3}

	2003	2004	2005	2006	2007
	1	2	3	4	5
Total (alle Unternehmen) / Total (all companies)					
Europa	910 654	941 212	973 141	1 105 326	1 136 550
EU ⁴	758 999	853 374	877 296	942 737	1 003 889
Übriges Europa ⁵	151 655	87 838	95 845	162 589	132 661
Ausgewählte Länder	Selected countries				
Baltische Länder ⁶	Baltic countries ⁶				
Belgien	1 891	2 005	2 363	2 752	3 723
Bulgarien	22 853	23 304	23 322	25 927	25 563
Dänemark	3 648	4 151	5 085	6 137	6 643
Deutschland	11 687	11 799	11 410	11 726	12 009
Finnland	218 267	213 338	218 900	228 093	241 847
Frankreich ⁷	12 001	12 493	11 264	15 227	16 219
Griechenland	158 648	158 121	162 670	184 038	167 427
Irland	9 852	9 915	10 463	12 478	15 113
Italien	5 158	7 478	7 699	8 570	9 506
Kroatien	62 295	67 730	65 484	69 438	78 683
Luxemburg	3 343	3 541	3 817	3 874	4 659
Niederlande	2 584	3 039	3 308	3 608	3 806
Norwegen	35 480	36 968	36 773	37 662	40 705
Österreich	.	7 707	7 750	8 286	8 886
Polen	34 454	37 243	38 245	40 066	41 470
Portugal	20 946	22 454	23 436	28 464	32 012
Rumänien	9 447	9 743	9 691	10 332	10 329
Russische Föderation	8 376	9 559	10 075	10 902	12 850
Schweden	41 182	41 130	46 068	97 524	81 581
Slowakei	21 305	21 320	20 932	22 582	23 735
Spanien	4 072	7 901	7 585	7 385	7 656
Tschechische Republik	49 183	51 913	54 466	57 776	59 757
Türkei	20 886	24 662	26 952	27 764	28 848
Ukraine	8 930	8 461	9 758	11 253	12 482
Ungarn	6 713	8 144	8 125	18 649	17 864
Vereinigtes Königreich ⁸	12 158	20 817	25 303	27 568	29 657
Offshore Finanzzentren ⁹	105 788	103 414	108 915	112 211	126 000
	1 476	1 606	1 152	1 338	2 278
Nordamerika	North America				
Kanada	327 624	314 666	338 068	359 455	377 960
Vereinigte Staaten	30 818	28 981	29 943	34 902	38 037
	296 806	285 685	308 125	324 553	339 922
Mittel- und Südamerika	Central and South America				
davon	of which				
Argentinien	180 203	197 750	210 457	221 821	244 518
Bolivien	Argentina				
Brasilien	13 928	14 867	18 070	17 535	19 057
Chile	196	221	4 005	4 251	4 232
Costa Rica	87 062	91 486	91 541	94 134	105 655
Ecuador	13 420	14 372	15 898	16 576	14 650
Guatemala	2 052	2 450	2 449	2 493	3 755
Kolumbien	4 290	4 212	3 012	3 642	3 242
Mexiko	1 532	2 265	2 044	2 039	2 548
Peru	7 799	7 969	9 529	10 744	11 031
Uruguay	26 300	31 055	32 715	36 681	45 057
Venezuela	4 821	5 481	5 526	5 885	6 630
Offshore Finanzzentren ¹⁰	557	713	830	982	1 058
	8 045	8 945	9 356	10 628	11 313
	6 212	7 143	7 665	8 106	8 122
Asien	Asia				
davon	of which				
Bangladesch	283 620	303 701	373 104	408 446	466 490
China	Bangladesh				
Hongkong	1 769	1 733	1 921	1 863	2 064
Indien	60 164	68 875	81 116	94 252	108 588
Indonesien	16 770	16 155	17 455	19 356	21 206
Israel	21 481	22 584	26 611	41 285	53 257
Japan	12 884	12 955	59 587	48 840	47 725
Korea (Süd-)	4 955	5 457	5 311	5 650	5 846
Malaysia	35 134	39 170	40 546	44 418	65 303
Pakistan	6 601	7 105	7 362	7 989	8 772
Philippinen	20 017	22 186	21 454	23 695	21 902
Saudi-Arabien	5 587	6 909	5 720	10 008	12 976
Singapur	12 204	12 723	14 082	15 301	12 265
Sri Lanka	3 584	3 485	3 590	3 715	4 303
Taiwan	16 679	16 813	18 243	20 404	24 397
Thailand	1 701	1 667	1 756	1 507	1 576
Vereinigte Arabische Emirate	11 070	10 497	10 874	11 133	11 564
Vietnam	36 499	37 974	39 358	39 391	41 315
	2 576	2 566	3 262	3 151	4 269
	7 408	7 800	7 959	8 583	10 003

2003	2004	2005	2006	2007
	6	7	8	9

		2003	2004	2005	2006	2007
Afrika	Africa	74 204	68 968	73 402	77 949	83 842
davon	of which					
Ägypten	Egypt	7 762	8 570	9 416	9 422	10 648
Côte d'Ivoire	Côte d'Ivoire	2 224	2 145	2 171	2 140	2 603
Kenia	Kenya	1 193	1 245	1 480	1 552	2 036
Marokko	Morocco	3 263	3 263	3 306	3 573	3 478
Nigeria	Nigeria	6 419	5 843	5 957	6 085	4 514
Südafrika	South Africa	28 074	29 069	29 626	31 615	35 020
Tunesien	Tunisia	1 865	2 395	2 596	2 796	2 449
Ozeanien	Oceania	32 633	36 040	35 962	39 386	40 878
davon	of which					
Australien	Australia	28 213	31 412	30 912	33 773	34 873
Neuseeland	New Zealand	3 630	3 791	4 050	4 316	4 616
Alle Länder	All countries	1 808 938	1 862 338	2 004 133	2 212 383	2 350 238

¹ Die Länderdefinition entspricht der Geonomenklatur Eurostat.

The definition of countries is based on the Eurostat geonomenclature.

² Erweiterung des Erhebungskreises in den Jahren 1986, 1993 und 2004.
Expansion of the reporting population in 1986, 1993 and 2004.

³ Bis 1985 ohne Banken.
Until 1985, excl. banks.

⁴ Bis 1985 EU10, ab 1986 EU12, ab 1995 EU15, ab 2004 EU25, ab 2007 EU27.
Until 1985, EU10; as of 1986, EU12; as of 1995, EU15; as of 2004, EU25; as of 2007, EU27.

⁵ Bis 1985 inkl. Portugal und Spanien; bis 1994 inkl. Finnland, Österreich und Schweden; ab 2000 inkl. Guernsey, Jersey und Insel Man, excl. Monaco; bis 2003 inkl. Baltische Staaten, Malta, Polen, Slowakei, Slowenien, Tschechische Republik, Ungarn und Zypern; bis 2006 inkl. Bulgarien und Rumänien.
Until 1985, incl. Portugal and Spain, until 1994, incl. Finland, Austria and Sweden; as of 2000, incl. Guernsey, Jersey and the Isle of Man, excl. Monaco; until 2003, incl. Baltic countries, Malta, Poland, Slovakia, Slovenia, Czech Republic, Hungary and Cyprus; until 2006, incl. Bulgaria and Romania.

⁶ Estland, Lettland, Litauen.
Estonia, Latvia and Lithuania.

⁷ Ab 2000 inkl. Monaco, Réunion, Französisch Guyana, Guadeloupe und Martinique.
As of 2000, incl. Monaco, Réunion, French Guiana, Guadeloupe and Martinique.

⁸ Bis 1999 inkl. Guernsey, Jersey und Insel Man.
Until 1999, incl. Guernsey, Jersey and the Isle of Man.

⁹ Gibraltar, Guernsey, Jersey und Insel Man.
Gibraltar, Guernsey, Jersey and the Isle of Man.

¹⁰ Anguilla, Bahamas, Barbados, Bermuda, Britische Jungferninseln, Jamaica, Kaimaninseln, Montserrat, Niederländische Antillen, Panama, St. Kitts und Nevis; ab 2000 zusätzlich Amerikanische Jungferninseln, Antigua und Barbuda, Belize, Dominica, Grenada, St. Lucia, St. Vincent und die Grenadinen, Turks- und Caicos-Inseln.
Anguilla, Bahamas, Barbados, Bermuda, Virgin Islands (British), Jamaica, Cayman Islands, Montserrat, Netherlands Antilles, Panama, St Kitts and Nevis; as of 2000, incl. Virgin Islands (US), Antigua and Barbuda, Belize, Dominica, Grenada, Saint Lucia, St Vincent and the Grenadines, Turks and Caicos Islands.

S13b Schweizerische Direktinvestitionen im Ausland – Branchen und Sektoren Swiss direct investment abroad – by economic activity

Personalbestand ^{1,2,3} / Number of staff ^{1,2,3}

	2003	2004	2005	2006	2007
	1	2	3	4	5
Industrie	1 046 638	1 036 510	1 085 528	1 182 157	1 244 610
Textilien und Bekleidung ^{4,5}	93 098	83 651	88 282	93 214	100 018
Chemie und Kunststoffe	254 291	256 546	267 457	276 768	283 751
Metalle und Maschinen	190 704	198 189	207 901	259 573	268 043
Elektronik, Energie, Optik und Uhren	182 873	177 324	181 397	184 383	207 848
Übrige Industrien und Bau ⁶	325 672	320 801	340 491	368 218	384 951
Dienste	762 300	825 828	918 605	1 030 226	1 105 628
Handel	118 004	149 130	165 209	184 954	199 468
Finanz- und Holdinggesellschaften	315 086	360 560	413 492	462 317	496 574
davon					
schweizerisch beherrscht ⁷	40 019	42 726	43 405	44 034	38 815
ausländisch beherrscht ⁸	275 068	317 833	370 087	418 283	457 759
Banken	71 580	75 904	81 710	92 765	102 984
Versicherungen	89 951	85 283	83 725	85 492	78 828
Transporte und Kommunikation ⁹	59 471	66 181	76 852	97 953	113 280
Übrige Dienste ¹⁰	108 208	88 770	97 618	106 746	114 495
Total	1 808 938	1 862 338	2 004 133	2 212 383	2 350 238
Total ohne ausländisch beherrschte Finanz- und Holdinggesellschaften ⁸	1 533 870	1 544 505	1 634 046	1 794 100	1 892 479

¹ Die Sektoren- und Branchengliederung bezieht sich auf die Haupttätigkeit des Unternehmens in der Schweiz. Bis 2003 Klassierung gemäss ASWZ 1985 (Allgemeine Systematik der Wirtschaftszweige), ab 2004 Klassierung gemäss NOGA 2002 (Nomenclature générale des activités économiques).
The breakdown by sector and by economic activity refers to the company's core business in Switzerland. Until 2003, classification according to the General Classification of Economic Activities NOGA/ASWZ 1985 (Nomenclature générale des activités économiques/Allgemeine Systematik der Wirtschaftszweige), from 2004 onwards, classification according to NOGA 2002.

² Erweiterung des Erhebungskreises in den Jahren 1993 und 2004.
Expansion of the reporting population in 1993 and 2004.

³ Bis 1985 ohne Banken.
Until 1985, excl. banks.

⁴ Bis 1992 in Übrige Industrien und Bau.
Until 1992, in Other manufacturing and construction.

⁵ Erweiterung des Erhebungskreises im Jahr 2003.
Expansion of the reporting population in 2003.

⁶ Bis 1992 inkl. Textilien und Bekleidung.
Until 1992, incl. textiles and clothing.

⁷ Als schweizerisch beherrscht gelten Unternehmen, deren Kapital mehrheitlich in inländischer Hand ist.
A company is considered to be Swiss-controlled if a majority share of its capital is in Swiss hands.

⁸ Als ausländisch beherrscht gelten Unternehmen, deren Kapital mehrheitlich in ausländischer Hand ist.
An enterprise is considered to be foreign-controlled if a majority share of its capital is in foreign hands.

⁹ Bis 1992 in Übrige Dienste.
Until 1992, in Other services.

¹⁰ Bis 1992 inkl. Transporte und Kommunikation.
Until 1992, incl. transportation and communications.

S21a Ausländische Direktinvestitionen in der Schweiz – Länder ¹ Foreign direct investment in Switzerland – by country ¹

Kapitalimporte ^{2,3} / Capital inflows ^{2,3}

In Millionen Franken / In CHF millions

		2004	2005	2006	2007	2008
		1	2	3	4	5
Alle Unternehmen / All companies						
Europa	Europe	- 3 924	24 000	29 150	50 758	- 13 986
EU ⁴	EU ⁴	- 4 034	24 031	29 083	51 870	- 13 020
Übriges Europa ⁵	Other European countries ⁵	110	- 31	68	- 1 112	- 966
Ausgewählte Länder	Selected countries					
Belgien	Belgium	320	- 1 073	69	931	- 1 976
Dänemark	Denmark	314	1 037	933	460	607
Deutschland	Germany	- 295	768	1 134	16 716	- 696
Frankreich ⁶	France ⁶	784	2 158	13 895	1 919	- 1 723
Italien	Italy	- 2 131	211	428	778	757
Luxemburg	Luxembourg	574	- 278	3 264	0	6 626
Niederlande	Netherlands	- 2 437	10 330	8 188	15 985	- 14 530
Österreich	Austria	735	9 826	2 534	13 031	833
Schweden	Sweden	- 25	- 913	73	949	207
Spanien	Spain	122	500	68	- 263	43
Vereinigtes Königreich ⁷	United Kingdom ⁷	- 1 874	1 370	- 1 896	- 460	- 3 406
Nordamerika	North America	7 007	- 26 048	9 206	4 665	12 169
Kanada	Canada	111	- 455	5 372	1 055	- 611
Vereinigte Staaten	United States	6 896	- 25 594	3 834	3 610	12 779
Mittel- und Südamerika	Central and South America	- 1 400	878	164	392	400
davon	of which					
Offshore Finanzzentren ⁸	Offshore financial centres ⁸	- 1 967	653	113	10	196
Asien, Afrika und Ozeanien	Asia, Africa and Oceania	- 524	- 14	147	- 42	- 438
davon	of which					
Israel	Israel	33	62	54	45	32
Japan	Japan	- 229	- 117	- 90	- 44	- 446
Alle Länder	All countries	1 159	- 1 184	38 667	55 773	- 1 855

¹ Die Länderdefinition entspricht der Geonomenklatur Eurostat.

The definition of countries is based on the Eurostat geonomenclature.

² Minus (-) bedeutet einen Kapitalabfluss aus der Schweiz (Desinvestition).

The minus sign (-) indicates an outflow of capital from Switzerland (disinvestment).

³ Erweiterung des Erhebungskreises in den Jahren 1993 und 2004.

Expansion of the reporting population in 1993 and 2004.

⁴ Bis 1994 EU12, ab 1995 EU15, ab 2004 EU25, ab 2007 EU27.

Until 1994, EU12; as of 1995, EU15; as of 2004, EU25; as of 2007, EU27.

⁵ Bis 1994 inkl. Finnland, Österreich und Schweden; ab 2000 inkl. Guernsey, Jersey und Insel Man, exkl. Monaco; bis 2003 inkl. Baltische Länder, Malta, Polen, Slowakei, Slowenien, Tschechische Republik, Ungarn und Zypern, bis 2006 inkl. Bulgarien und Rumänien.

Until 1994, incl. Finland, Austria and Sweden; as of 2000, incl. Guernsey, Jersey and the Isle of Man, excl. Monaco; until 2003, incl. Baltic countries, Malta, Poland, Slovakia, Slovenia, Czech Republic, Hungary and Cyprus, until 2006, incl. Bulgaria and Romania.

⁶ Ab 2000 inkl. Monaco, Réunion, Französisch Guyana, Guadeloupe und Martinique.

As of 2000, incl. Monaco, Réunion, French Guiana, Guadeloupe and Martinique.

⁷ Bis 1999 inkl. Guernsey, Jersey und Insel Man.

Until 1999, incl. Guernsey, Jersey and the Isle of Man.

⁸ Amerikanische Jungferninseln, Anguilla, Antigua und Barbuda, Bahamas, Barbados, Belize, Bermuda, Britische Jungferninseln, Dominica, Grenada, Jamaica, Kaimaninseln, Montserrat, Niederländische Antillen, Panama, St. Kitts und Nevis, St. Lucia, St. Vincent und die Grenadinen, Turks- und Caicos-Inseln, Virgin Islands (US), Anguilla, Antigua and Barbuda, Bahamas, Barbados, Belize, Bermuda, Virgin Islands (British), Dominica, Grenada, Jamaica, Cayman Islands, Montserrat, Netherlands Antilles, Panama, St Kitts and Nevis, Saint Lucia, St Vincent and the Grenadines, Turks and Caicos Islands.

S21b Ausländische Direktinvestitionen in der Schweiz – Branchen und Sektoren Foreign direct investment in Switzerland – by economic activity

Kapitalimporte^{1, 2, 3} / Capital inflows^{1, 2, 3}

In Millionen Franken / In CHF millions

		2004	2005	2006	2007	2008
		1	2	3	4	5
Industrie	Manufacturing	3 000	1 037	11 685	28 739	11 151
Chemie und Kunststoffe	Chemicals and plastics	2 545	955	4 724	18 049	429
Metalle und Maschinen	Metals and machinery	443	- 122	5 778	6 375	1 145
Elektronik, Energie, Optik und Uhren	Electronics, energy, optical and watchmaking	286	- 192	1 381	3 655	- 980
Übrige Industrien und Bau	Other manufacturing and construction	- 273	395	- 198	660	556
Dienste	Services	- 1 841	- 2 221	26 982	27 034	- 3 006
Handel	Trade	1 773	926	1 368	2 431	- 4 175
Finanz- und Holdinggesellschaften	Finance and holding companies	- 4 550	- 7 815	13 433	17 266	- 3 043
Banken ⁴	Banks ⁴	198	1 759	1 553	3 420	2 611
Versicherungen	Insurance companies	- 106	309	13 370	1 615	699
Transporte und Kommunikation ⁵	Transportation and communications ⁵	- 280	1 870	- 2 065	1 199	418
Übrige Dienste ⁶	Other services ⁶	1 125	730	- 677	1 103	484
Total	Total	1 159	- 1 184	38 667	55 773	- 1 855

S22b Ausländische Direktinvestitionen in der Schweiz – Branchen und Sektoren Foreign direct investment in Switzerland – by economic activity

Kapitalbestand^{1, 3} / Capital stock^{1, 3}

In Millionen Franken / In CHF millions

		2003	2004	2005	2006	2007
		1	2	3	4	5
Industrie	Manufacturing	36 519	37 094	37 145	46 119	62 898
Chemie und Kunststoffe	Chemicals and plastics	15 432	17 457	17 087	22 950	30 708
Metalle und Maschinen	Metals and machinery	4 928	5 350	5 916	5 581	9 370
Elektronik, Energie, Optik und Uhren	Electronics, energy, optical and watchmaking	10 078	9 086	8 643	12 171	16 631
Übrige Industrien und Bau	Other manufacturing and construction	6 082	5 201	5 500	5 417	6 188
Dienste	Services	164 147	186 600	186 491	277 191	316 996
Handel	Trade	21 340	31 197	32 592	35 247	42 986
Finanz- und Holdinggesellschaften ⁷	Finance and holding companies ⁷	102 345	110 496	104 401	179 866	202 429
Banken ⁴	Banks ⁴	26 536	27 288	29 688	32 063	35 761
Versicherungen	Insurance companies	4 022	5 405	5 786	16 684	18 423
Transporte und Kommunikation ⁵	Transportation and communications ⁵	5 822	5 801	7 166	7 220	9 596
Übrige Dienste ⁶	Other services ⁶	4 082	6 413	6 859	6 110	7 800
Total	Total	200 666	223 693	223 636	323 310	379 894

¹ Die Sektoren- und Branchengliederung bezieht sich auf die Haupttätigkeit des Unternehmens in der Schweiz. Bis 2003 Klassierung gemäss ASWZ 1985 (Allgemeine Systematik der Wirtschaftszweige), ab 2004 Klassierung gemäss NOGA 2002 (Nomenclature générale des activités économiques).
The breakdown by sector and by economic activity refers to the company's core business in Switzerland. Until 2003, classification according to the General Classification of Economic Activities ASWZ 1985 (Allgemeine Systematik der Wirtschaftszweige), from 2004 onwards, classification according to the General Classification of Economic Activities NOGA 2002 (Nomenclature générale des activités économiques).

² Minus (-) bedeutet einen Kapitalabfluss aus der Schweiz (Desinvestition).
The minus sign (-) indicates a return flow of capital into Switzerland (disinvestment).

³ Erweiterung des Erhebungskreises in den Jahren 1993 und 2004.
Expansion of the reporting population in 1993 and 2004.

⁴ Quelle bis 1992: Bankenstatistik (SNB).
Source until 1992: SNB banking statistics.

⁵ Bis 1992 in Übrige Dienste.
Until 1992, in Other services.

⁶ Bis 1992 inkl. Transporte und Kommunikation.
Until 1992, incl. transportation and communications.

⁷ Erweiterung des Erhebungskreises im Jahr 2006.
Expansion of the reporting population in 2006.

S23b Ausländische Direktinvestitionen in der Schweiz – Branchen und Sektoren Foreign direct investment in Switzerland – by economic activity

Personalbestand in der Schweiz¹ / Number of staff in Switzerland¹

	2003	2004	2005	2006	2007
	1	2	3	4	5

Unternehmen, die in der Erhebung der Direktinvestitionen erfasst werden² / Companies included in data collection for direct investment statistics²

		2003	2004	2005	2006	2007
Industrie	Manufacturing	65 017	77 196	77 003	81 128	87 041
Chemie und Kunststoffe	Chemicals and plastics	11 180	16 082	16 215	17 884	19 418
Metalle und Maschinen	Metals and machinery	18 996	22 009	21 061	22 065	23 255
Elektronik, Energie, Optik und Uhren	Electronics, energy, optical and watchmaking	18 899	22 717	23 178	24 215	26 778
Übrige Industrien und Bau	Other manufacturing and construction	15 943	16 389	16 550	16 964	17 590
Dienste	Services	92 812	111 403	122 646	132 060	140 499
Handel	Trade	26 436	37 744	40 722	41 324	42 041
Finanz- und Holdinggesellschaften	Finance and holding companies	11 282	11 292	10 256	11 004	10 309
Banken	Banks	16 891	17 677	18 324	19 379	19 959
Versicherungen	Insurance companies	5 071	4 346	4 210	10 675	10 487
Transporte und Kommunikation	Transportation and communications	17 730	15 137	21 442	20 960	25 856
Übrige Dienste	Other services	15 402	25 207	27 694	28 718	31 847
Total	Total	157 829	188 599	199 650	213 188	227 539

Unternehmen, die nicht in der Erhebung der Direktinvestitionen erfasst werden³ / Companies not included in data collection for direct investment statistics³

		2003	2004	2005	2006	2007
Industrie	Manufacturing	54 008	46 781	47 456	50 824	49 597
Chemie und Kunststoffe	Chemicals and plastics	6 936	6 658	6 103	6 821	6 568
Metalle und Maschinen	Metals and machinery	16 208	16 067	16 280	16 636	16 866
Elektronik, Energie, Optik und Uhren	Electronics, energy, optical and watchmaking	17 507	11 188	11 033	12 250	11 270
Übrige Industrien und Bau	Other manufacturing and construction	13 357	12 868	14 040	15 117	14 893
Dienste	Services	89 339	77 082	76 887	88 744	97 442
Handel	Trade	35 671	34 497	33 664	38 545	42 325
Finanz- und Holdinggesellschaften	Finance and holding companies	4 972	4 439	4 410	4 573	5 447
Banken	Banks	568	385	428	406	459
Versicherungen	Insurance companies	1 068	1 021	1 019	1 268	1 023
Transporte und Kommunikation	Transportation and communications	8 213	7 650	7 095	7 625	8 608
Übrige Dienste	Other services	38 847	29 090	30 271	36 327	39 580
Total	Total	143 347	123 863	124 343	139 568	147 039

Alle Unternehmen / All companies

		2003	2004	2005	2006	2007
Industrie	Manufacturing	119 025	123 977	124 459	131 952	136 638
Chemie und Kunststoffe	Chemicals and plastics	18 116	22 740	22 318	24 705	25 986
Metalle und Maschinen	Metals and machinery	35 204	38 076	37 341	38 701	40 121
Elektronik, Energie, Optik und Uhren	Electronics, energy, optical and watchmaking	36 406	33 905	34 211	36 465	38 048
Übrige Industrien und Bau	Other manufacturing and construction	29 300	29 257	30 590	32 081	32 483
Dienste	Services	182 151	188 485	199 533	220 804	237 941
Handel	Trade	62 107	72 241	74 386	79 869	84 366
Finanz- und Holdinggesellschaften	Finance and holding companies	16 254	15 731	14 666	15 577	15 756
Banken	Banks	17 459	18 062	18 752	19 785	20 418
Versicherungen	Insurance companies	6 139	5 367	5 229	11 943	11 510
Transporte und Kommunikation	Transportation and communications	25 943	22 787	28 537	28 585	34 464
Übrige Dienste	Other services	54 249	54 297	57 965	65 045	71 427
Total	Total	301 176	312 462	323 993	352 756	374 578

¹ Die Sektoren- und Branchengliederung bezieht sich auf die Haupttätigkeit des Unternehmens in der Schweiz. Bis 2003 Klassierung gemäss ASWZ 1985 (Allgemeine Systematik der Wirtschaftszweige), ab 2004 Klassierung gemäss NOGA 2002 (Nomenclature générale des activités économiques). The breakdown by sector and by economic activity refers to the company's core business in Switzerland. Until 2003, classification according to the General Classification of Economic Activities NOGA/ASWZ 1985 (Nomenclature générale des activités économiques/Allgemeine Systematik der Wirtschaftszweige), from 2004 onwards, classification according to NOGA 2002.

² Erweiterung des Erhebungskreises im Jahr 2004. Expansion of the reporting population in 2004.

³ Quelle: Bundesamt für Statistik (BFS). Source: Swiss Federal Statistical Office (SFSO).

S2_{2a} Ausländische Direktinvestitionen in der Schweiz – Länder ¹ Foreign direct investment in Switzerland – by country ¹

Kapitalbestand am Jahresende (Buchwert) ² / Capital stock at year-end (book value) ²

In Millionen Franken / In CHF millions

	2003	2004	2005	2006	2007	
		1	2	3	4	5
Alle Unternehmen / All companies						
Europa	Europe	114 210	130 185	158 110	223 103	274 338
EU ³	EU ³	112 304	128 063	155 108	219 885	271 854
Übriges Europa ⁴	Other European countries ⁴	1 906	2 122	3 002	3 217	2 484
Ausgewählte Länder	Selected countries					
Belgien	Belgium	5 535	5 899	5 230	5 334	6 293
Dänemark	Denmark	5 854	9 416	8 776	9 540	9 670
Deutschland	Germany	16 327	18 225	20 961	22 876	28 257
Frankreich ⁵	France ⁵	13 797	16 305	18 138	30 418	34 701
Italien	Italy	6 391	4 340	4 510	4 856	5 931
Luxemburg	Luxembourg	9 214	9 650	11 806	17 009	22 779
Niederlande	Netherlands	41 840	46 902	55 556	65 478	83 880
Österreich	Austria	891	2 317	12 703	45 121	57 707
Schweden	Sweden	1 514	2 821	2 184	1 612	2 331
Spanien	Spain	630	856	1 268	1 402	1 403
Vereinigtes Königreich ⁶	United Kingdom ⁶	9 755	10 703	13 311	15 148	17 039
Nordamerika	North America	81 931	89 590	59 164	66 480	72 966
Kanada	Canada	1 758	1 457	1 188	1 234	3 338
Vereinigte Staaten	United States	80 173	88 133	57 976	65 246	69 628
Mittel- und Südamerika	Central and South America	1 953	1 515	3 458	30 449	29 249
davon	of which					
Offshore Finanzzentren ⁷	Offshore financial centres ⁷	1 649	70	1 784	28 844	27 077
Asien, Afrika und Ozeanien	Asia, Africa and Oceania	2 572	2 404	2 904	3 278	3 341
davon	of which					
Israel	Israel	487	516	617	665	602
Japan	Japan	1 102	1 081	1 019	937	932
Alle Länder	All countries	200 666	223 693	223 636	323 310	379 894

¹ Die Länderdefinition entspricht der Geonomenklatur Eurostat.

The definition of countries is based on the Eurostat geonomenclature.

² Erweiterung des Erhebungskreises in den Jahren 1993 und 2004.

Expansion of the reporting population in 1993 and 2004.

³ Bis 1985 EU10, ab 1986 EU12, ab 1995 EU15, ab 2004 EU25, ab 2007 EU27.

Until 1985, EU10; as of 1986, EU12; as of 1995, EU15; as of 2004, EU25; as of 2007, EU27.

⁴ Bis 1985 inkl. Portugal und Spanien; bis 1994 inkl. Finnland, Österreich und Schweden; ab 2000 inkl. Guernsey, Jersey und Insel Man, exkl. Monaco; bis 2003

inkl. Baltische Staaten, Malta, Polen, Slowakei, Slowenien, Tschechische Republik, Ungarn und Zypern; bis 2006 inkl. Bulgarien und Rumänien.

Until 1985, incl. Portugal and Spain, until 1994, incl. Finland, Austria and Sweden; as of 2000, incl. Guernsey, Jersey and the Isle of Man, excl. Monaco; until 2003,

incl. Baltic countries, Malta, Poland, Slovakia, Slovenia, Czech Republic, Hungary and Cyprus; until 2006, incl. Bulgaria and Romania.

⁵ Ab 2000 inkl. Monaco, Réunion, Französisch Guyana, Guadeloupe und Martinique.

As of 2000, incl. Monaco, Réunion, French Guiana, Guadeloupe and Martinique.

⁶ Bis 1999 inkl. Guernsey, Jersey und Insel Man.

Until 1999, incl. Guernsey, Jersey and the Isle of Man

⁷ Amerikanische Jungferninseln, Anguilla, Antigua und Barbuda, Bahamas, Barbados, Belize, Bermuda, Britische Jungferninseln, Dominica, Grenada, Jamaica,

Kaimaninseln, Montserrat, Niederländische Antillen, Panama, St. Kitts und Nevis, St. Lucia, St. Vincent und die Grenadinen, Turks- und Caicos-Inseln.

Virgin Islands (US), Anguilla, Antigua and Barbuda, Bahamas, Barbados, Belize, Bermuda, Virgin Islands (British), Dominica, Grenada, Jamaica, Cayman Islands,

Montserrat, Netherlands Antilles, Panama, St. Kitts and Nevis, Saint Lucia, St. Vincent and the Grenadines, Turks and Caicos Islands.

S23a Ausländische Direktinvestitionen in der Schweiz – Länder ¹ Foreign direct investment in Switzerland – by country ¹

Personalbestand in der Schweiz / Number of staff in Switzerland

	2003	2004	2005	2006	2007	
	1	2	3	4	5	
Unternehmen, die in der Erhebung der Direktinvestitionen erfasst werden ² / Companies included in data collection for direct investment statistics ²						
Europa	Europe	124 517	153 167	167 112	177 260	192 083
EU ³	EU ³	124 032	152 506	166 482	176 777	191 537
Übriges Europa ⁴	Other European countries ⁴	486	661	630	483	546
Ausgewählte Länder	Selected countries					
Belgien	Belgium	2 141	2 988	1 745	2 298	1 975
Dänemark	Denmark	6 092	12 712	13 492	14 404	14 820
Deutschland	Germany	35 249	46 094	48 695	47 160	53 655
Frankreich	France	8 600	12 999	14 443	21 259	21 970
Italien	Italy	4 225	4 656	6 154	6 805	9 806
Luxemburg	Luxembourg	15 464	13 802	7 791	13 339	21 029
Niederlande	Netherlands	37 797	40 894	44 012	42 903	41 786
Österreich	Austria	1 558	2 763	6 389	7 217	7 775
Schweden	Sweden	2 811	4 678	3 952	4 019	4 679
Spanien	Spain	541	723	3 580	3 581	3 890
Vereinigtes Königreich	United Kingdom	7 483	7 911	14 431	11 338	7 109
Nordamerika	North America	30 505	32 590	29 208	31 086	30 496
Kanada	Canada	3 482	3 237	2 384	2 293	2 298
Vereinigte Staaten	United States	27 023	29 353	26 825	28 792	28 198
Mittel- und Südamerika	Central and South America	1 339	1 680	1 313	1 760	1 745
davon	of which					
Offshore Finanzzentren ⁵	Offshore financial centres ⁵	1 259	1 541	1 159	1 596	1 560
Asien, Afrika und Ozeanien	Asia, Africa and Oceania	1 468	1 162	2 017	3 083	3 217
davon	of which					
Israel	Israel	248	257	291	287	312
Japan	Japan	124	110	305	301	302
Alle Länder	All countries	157 829	188 599	199 650	213 188	227 539

Unternehmen, die nicht in der Direktinvestitionen erfasst werden ⁶ / Companies not included in data collection for direct investment statistics ⁶

Europa	Europe	109 499	92 477	90 219	101 724	107 587
EU ³	EU ³	109 166	91 813	88 112	97 777	105 818
Übriges Europa ⁴	Other European countries ⁴	333	664	2 107	3 947	1 769
Ausgewählte Länder	Selected countries					
Belgien	Belgium	1 796	2 627	2 422	2 200	1 922
Dänemark	Denmark	7 421	1 483	1 529	1 620	1 351
Deutschland	Germany	43 442	34 522	35 657	39 944	40 312
Frankreich	France	17 407	14 538	12 905	15 803	19 566
Italien	Italy	4 038	3 836	3 513	3 672	4 602
Luxemburg	Luxembourg	3 136	3 617	3 032	3 533	3 265
Niederlande	Netherlands	8 216	7 195	6 130	7 130	7 419
Österreich	Austria	3 453	4 486	4 400	5 174	5 054
Schweden	Sweden	5 329	6 056	5 657	6 165	6 226
Spanien	Spain	369	686	1 437	1 065	1 311
Vereinigtes Königreich	United Kingdom	11 697	10 085	8 581	9 082	12 722
Nordamerika	North America	26 606	23 677	23 900	25 845	27 616
Kanada	Canada	604	849	711	1 073	916
Vereinigte Staaten	United States	26 002	22 828	23 189	24 772	26 700
Mittel- und Südamerika	Central and South America	3 598	2 683	5 444	7 328	7 677
davon	of which					
Offshore Finanzzentren ⁵	Offshore financial centres ⁵	3 595	2 673	5 434	7 300	7 648
Asien, Afrika und Ozeanien	Asia, Africa and Oceania	3 644	5 026	4 780	4 671	4 159
davon	of which					
Israel	Israel	144	209	156	176	209
Japan	Japan	1 897	2 181	2 264	2 311	2 313
Alle Länder	All countries	143 347	123 863	124 343	139 568	147 039

	2003	2004	2005	2006	2007
	1	2	3	4	5

Alle Unternehmen / All companies

Europa	Europe	234 016	245 644	257 331	278 984	299 670
EU ³	EU ³	233 198	244 319	254 594	274 554	297 355
Übriges Europa ⁴	Other European countries ⁴	819	1 325	2 737	4 430	2 315
Ausgewählte Länder	Selected countries					
Belgien	Belgium	3 937	5 615	4 167	4 498	3 897
Dänemark	Denmark	13 513	14 195	15 021	16 024	16 171
Deutschland	Germany	78 691	80 616	84 352	87 104	93 967
Frankreich	France	26 007	27 537	27 348	37 062	41 536
Italien	Italy	8 263	8 492	9 667	10 477	14 408
Luxemburg	Luxembourg	18 600	17 419	10 823	16 872	24 294
Niederlande	Netherlands	46 013	48 089	50 142	50 033	49 205
Österreich	Austria	5 011	7 249	10 789	12 391	12 829
Schweden	Sweden	8 140	10 734	9 609	10 184	10 905
Spanien	Spain	910	1 409	5 017	4 646	5 201
Vereinigtes Königreich	United Kingdom	19 180	17 996	23 012	20 420	19 831
Nordamerika	North America	57 111	56 267	53 108	56 931	58 112
Kanada	Canada	4 086	4 086	3 095	3 366	3 214
Vereinigte Staaten	United States	53 025	52 181	50 014	53 564	54 898
Mittel- und Südamerika	Central and South America	4 937	4 363	6 757	9 088	9 422
davon	of which					
Offshore Finanzzentren ⁵	Offshore financial centres ⁵	4 854	4 214	6 593	8 896	9 208
Asien, Afrika und Ozeanien	Asia, Africa and Oceania	5 112	6 188	6 797	7 754	7 376
davon	of which					
Israel	Israel	392	466	447	463	521
Japan	Japan	2 021	2 291	2 569	2 612	2 615
Alle Länder	All countries	301 176	312 462	323 993	352 756	374 578

¹ Die Länderdefinition entspricht der Geonomenklatur Eurostat.
The definition of countries is based on the Eurostat geonomenclature.

² Erweiterung des Erhebungskreises im Jahr 2004.
Expansion of the reporting population in 2004.

³ Bis 2003 EU15, ab 2004 EU25, ab 2007 EU27.
Until 2003, EU15, as of 2004, EU25; as of 2007, EU27.

⁴ Bis 2003 inkl. Baltische Länder, Malta, Polen, Slowakei, Slowenien, Tschechische Republik, Ungarn und Zypern; bis 2006 inkl. Bulgarien und Rumänien.
Until 2003, incl. Baltic countries, Malta, Poland, Slovakia, Slovenia, Czech Republic, Hungary and Cyprus; until 2006, incl. Bulgaria and Romania.

⁵ Amerikanische Jungferninseln, Anguilla, Antigua und Barbuda, Bahamas, Barbados, Belize, Bermuda, Britische Jungferninseln, Dominica, Grenada, Jamaika, Kaimaninseln, Montserrat, Niederländische Antillen, Panama, St. Kitts und Nevis, St. Lucia, St. Vincent und die Grenadinen, Turks- und Caicos-Inseln.
Virgin Islands (US), Anguilla, Antigua and Barbuda, Bahamas, Barbados, Belize, Bermuda, Virgin Islands (British), Dominica, Grenada, Jamaica, Cayman Islands, Montserrat, Netherlands Antilles, Panama, St Kitts and Nevis, Saint Lucia, St Vincent and the Grenadines, Turks and Caicos Islands.

⁶ Quelle: Bundesamt für Statistik (BFS).
Source: Swiss Federal Statistical Office (SFSO).