

Schweizerische Nationalbank
Statistisches Monatsheft

Swiss National Bank
Monthly Statistical Bulletin

Januar
January

01/2006

81. Jahrgang
81st year

Herausgeberin

Schweizerische Nationalbank
Statistik
Postfach
CH-8022 Zürich

Auskunft

publications@snb.ch

Abonnemente, Einzelexemplare und Adressänderungen

Statistisches Monatsheft inklusive *Bankenstatistisches Monatsheft*
Schweizerische Nationalbank, Bibliothek, Postfach, CH-8022 Zürich
Telefon +41 44 631 32 84, Telefax +41 44 631 81 14
E-Mail: library@snb.ch

Preis

Der Abonnementspreis für das *Statistische Monatsheft* inklusive das *Bankenstatistische Monatsheft* beträgt pro Jahr Fr. 40.– (inkl. 2,4% MwSt.) für das Inland und Fr. 80.– für das Ausland.

Versand

Die Hefte werden jeweils Ende Monat (*Statistisches Monatsheft*) bzw. Ende Quartal (*Bankenstatistisches Monatsheft*) ausgeliefert. Genaues Datum siehe Internet unter www.snb.ch, Rubrik *Aktuelles* und dort unter *Terminkalender Publikationen*.

Internet

Die Publikationen der Schweizerischen Nationalbank sind im Internet verfügbar unter www.snb.ch, Rubrik *Publikationen*.

Copyright

Nachdruck und Verwendung von Zahlen unter Quellenangabe gestattet.

Druck

Fotorotar AG, CH-8132 Egg/ZH.

Published by

Swiss National Bank
Statistics
P.O. Box
CH-8022 Zurich

Further information

publications@snb.ch

Subscriptions, individual issues and change of address

The *Monthly Statistical Bulletin* including the *Monthly Bulletin of Banking Statistics*
Swiss National Bank, Library, P.O. Box, CH-8022 Zurich
Phone +41 44 631 32 84, fax +41 44 631 81 14
E-mail: library@snb.ch

Subscription rate

The subscription rate for the *Monthly Statistical Bulletin* including the *Monthly Bulletin of Banking Statistics* is CHF 40 per year (incl. 2.4% VAT) for domestic subscriptions and CHF 80 for international subscriptions.

Delivery

The publications are sent out at the end of each month (*Statistical Monthly Bulletin*) and at the end of each quarter (*Monthly Bulletin of Banking Statistics*). For the exact date, check the internet at www.snb.ch, *News* and *Time schedule for publications*.

Internet

The publications of the Swiss National Bank are available on the internet at www.snb.ch, *Publications*.

Copyright

Reproduction and publication of figures permitted with reference to source.

Printed by

Fotorotar AG, CH-8132 Egg/ZH.

Zahlungsbilanz im dritten Quartal 2005

Der Überschuss der **Ertragsbilanz** betrug im dritten Quartal 13 Mrd. Franken. Er lag damit eine Milliarde Franken unter dem Ergebnis des Vorjahresquartals. In den ersten drei Quartalen war der Überschuss der Ertragsbilanz 3 Mrd. Franken geringer als in der entsprechenden Periode des Vorjahres. Er dürfte somit im Jahr 2005 insgesamt etwas niedriger ausfallen als 2004. Die Entwicklung im dritten Quartal war durch hohe Zuwachsraten im Aussenhandel mit Waren und Dienstleistungen sowie den starken Anstieg der Erträge auf den Kapitalanlagen gekennzeichnet. Der Überschuss in der Waren- und Dienstleistungsbilanz blieb konstant, die Kapitalerträge waren netto eine Milliarde Franken tiefer als in der Vorjahresperiode.

Steigende Direkt- und Portfolioinvestitionen im Ausland prägten den **Kapitalverkehr**. Dies bestätigte einen seit Anfang 2005 zu beobachtenden Trend. Die Nationalbank verkaufte Wertpapiere, wodurch die Währungsreserven um 5 Mrd. Franken abnahmen. Diese Verkäufe standen im Zusammenhang mit der Ausschüttung der Erlöse aus den Goldverkäufen.

Information on SNB statistics

January 2006

Balance of payments in Q3 2005

At CHF 13 billion, the **current account** surplus was CHF 1 billion below the corresponding figure for the previous year. For the first three quarters taken together, the current account surplus was CHF 3 billion down on the year-back period. Consequently, the final figure for 2005 is likely to be somewhat lower than in 2004. The third-quarter results were characterised by strong growth rates for foreign trade in both goods and services, as well as a rapid rise in investment income. The surplus on goods and services remained steady, while net investment income was CHF 1 billion below the year-back quarter.

The predominant development in the **financial account** was the rise in direct investment and portfolio investment abroad. This was in line with a trend observed since the beginning of 2005. The National Bank sold securities, which resulted in a CHF 5 billion decline in reserve assets. These sales were linked to the distribution of proceeds from the gold sales.

Inhaltsverzeichnis

Seite	
5	Zeichenerklärungen und Erläuterungen
	A Nationalbank
6	A1 Bilanzpositionen der SNB
8	A2 Noten- und Münzumsatz
Internet	A3 _{1a} Währungsreserven der Schweiz
10	A3 ₂ Devisenanlagen der SNB nach Währungen
11	A4 ₁ Zielband der SNB
12	A4 ₂ Repo-Sätze der SNB
13	A4 ₃ Offizielle Zinssätze
	B Geldmengen und Liquidität
14	B1 Notenbankgeldmenge
16	B2 Geldmengen M ₁ , M ₂ und M ₃
18	B3 Kassenliquidität – Liquidität I
20	B3 ₁ Mindestreserven
21	B4 Liquiditätsausweis (bis Ende 2004: Gesamtliquidität – Liquidität II)
	C Zahlungsverkehr
23	C1 Zahlungsverkehr Swiss Interbank Clearing (SIC)
24	C2 Zahlungsverkehr mit Karten und Checks
	D Banken und andere Finanzintermediäre
28	D1 ₁ Bankbilanzen – Erhebungsstufe: Unternehmung
32	D1 ₂ Bankbilanzen nach Währungen – Erhebungsstufe: Unternehmung
33	D1 ₃ Bankbilanzen nach Währungen – Erhebungsstufe: Bankstelle
Internet	D1 _{4a} Bankbilanzen – Auslandguthaben und -verpflichtungen – Erhebungsstufe: Bankstelle
34	D2 Bankbilanzen – Kredite – Erhebungsstufe: Unternehmung
35	D3 Bewilligte und beanspruchte inländische Kredite – Erhebungsstufe: Bankstelle
36	D4 Treuhandgeschäfte – Erhebungsstufe: Unternehmung
Internet	D4 _{1a} Treuhandgeschäfte – Auslandguthaben und -verpflichtungen – Erhebungsstufe: Bankstelle
Internet	D4 _{2a} Auslandguthaben und -verpflichtungen inkl. Treuhandgeschäfte – Erhebungsstufe: Bankstelle
40	D5 ₁ Wertschriftenbestände in Kundendepots der Banken – Wertschriftenkategorie
Internet	D5 _{1a} Wertschriftenbestände in Kundendepots der Banken – Wertschriftenkategorie, Anlagewährung und Domizil des Emittenten
Internet	D5 _{1b} Wertschriftenbestände in Kundendepots der Banken – Wertschriftenkategorie und Wirtschaftssektor
42	D5 ₂ Wertschriftenbestände in Kundendepots der Banken – Wirtschaftssektor
Internet	D5 _{2a} Wertschriftenbestände in Kundendepots der Banken – Wirtschaftssektor, Anlagewährung und Domizil des Emittenten
44	D6 Anlagefonds (Erhebung bis II. Quartal 2005)
46	D6 ₁ Anlagefonds – Fondstypen
48	D6 ₃ Anlagefonds – Forderungen und Verbindlichkeiten
50	D7 Anlagen des Ausgleichsfonds der AHV
	E Zinssätze und Renditen
52	E1 Geldmarktsätze
54	E2 Zinssätze von Bankeinlagen und Hypotheken
56	E3 Renditen von Obligationen
	F Kapitalmarkt
59	F1 Kapitalmarktbeanspruchung
60	F2 Anleihen schweizerischer Schuldner – öffentlich aufgelegte – Emittenten
Internet	F2 _a Anleihen schweizerischer Schuldner – nicht öffentlich aufgelegte – Emittenten
Internet	F2 _b Anleihen schweizerischer Schuldner – öffentlich aufgelegte – Anleihenarten
Internet	F2 _c Anleihen schweizerischer Schuldner – nicht öffentlich aufgelegte – Anleihenarten
61	F3 Schweizerische Aktien
62	F4 ₁ Anleihen ausländischer Schuldner – öffentlich aufgelegte – Anleihenarten
Internet	F4 _{1a} Anleihen ausländischer Schuldner – nicht öffentlich aufgelegte – Anleihenarten
63	F4 ₂ Anleihen ausländischer Schuldner – öffentlich aufgelegte – Ländergruppen
Internet	F4 _{2a} Anleihen ausländischer Schuldner – nicht öffentlich aufgelegte – Ländergruppen
64	F5 Kapitalisierung an der Schweizer Börse
65	F6 Wertschriftenumsätze an der Schweizer Börse
66	F7 Schweizerische Aktienindizes
68	F8 Ausländische Aktienindizes
	G Devisenmarkt
69	G1 Devisenkurse
70	G2 Wechselkursindizes – Ländergruppen
Internet	G2 _a Wechselkursindizes – Länder
72	G3 Terminkurse des USD in CHF
	H Öffentliche Finanzen
73	H1 Rechnungsabschlüsse und Schulden von Bund, Kantonen und Gemeinden
74	H2 Einnahmen und Ausgaben des Bundes
76	H3 Einnahmen und Ausgaben von Bund, Kantonen und Gemeinden
	I Aussenhandel
78	I1 Aussenhandel nach Verwendungszweck
80	I2 Aussenhandel nach Warenarten
82	I3 Aussenhandel nach Ländern

Seite	
	K Bauinvestitionen
84	K1 Bauvorhaben und Bauausgaben
85	K2 Wohnbautätigkeit
	L Konsum
86	L1 Detailhandelsumsätze
87	L2 Fremdenverkehr in der Schweiz
88	L3 Konsumentenstimmung
	M Auftragslage und Produktion
89	M1 Auftragseingang und Umsatz in der Maschinen-, Elektro- und Metallindustrie
89	M2 Auftragseingang, Auftragsbestand, Produktion und Umsatz in der Industrie
90	M3 Industrielle Produktion
	N Arbeitsmarkt
92	N11 Beschäftigung nach Wirtschaftsklassen
94	N12 Erwerbstätige nach Geschlecht
94	N2 Betriebsübliche wöchentliche Arbeitszeit
96	N3 Arbeitsmarkt
	O Preise und Löhne
98	O11 Konsumentenpreise – Total
99	O12 Konsumentenpreise – Art und Herkunft der Güter
100	O13 Konsumentenpreise – Hauptgruppen
100	O14 Konsumentenpreise – Sondergliederungen
102	O15 Konsumentenpreise – Kerninflation der SNB und des BFS
104	O2 Produzenten- und Importpreise
106	O3 Edelmetall- und Rohwarenpreise
107	O41 Baupreisindizes
107	O42 Wohnbaukostenindizes
108	O43 Immobilienpreisindizes – Gesamte Schweiz
Internet	O43a Immobilienpreisindizes – Marktregionen
109	O5 Lohnindizes
	P Volkswirtschaftliche Gesamtrechnung
110	P1 Bruttoinlandprodukt nach Verwendungsart – nominal
112	P2 Bruttoinlandprodukt nach Verwendungsart – real
114	P3 Bruttoinlandprodukt nach Einkommensart und Bruttonationaleinkommen
	Q Zahlungsbilanz
116	Q1 Ertragsbilanz – Hauptgruppen
Internet	Q1a Ertragsbilanz – Komponenten
118	Q2 Vermögensübertragungen
119	Q3 Kapitalverkehr – Hauptgruppen
Internet	Q3a Kapitalverkehr – Hauptgruppen und Ergänzungen
	R Auslandsvermögen
121	R1 Übersicht
122	R2 Aktiven
124	R3 Passiven
Internet	R4a Verschuldung der Schweiz gegenüber dem Ausland
	S Direktinvestitionen
126	S11 Schweizerische Direktinvestitionen im Ausland – Kapitalexporte – Ländergruppen
Internet	S11a Schweizerische Direktinvestitionen im Ausland – Kapitalexporte – Länder
Internet	S11b Schweizerische Direktinvestitionen im Ausland – Kapitalexporte – Branchen und Sektoren
127	S12 Schweizerische Direktinvestitionen im Ausland – Kapitalbestand – Ländergruppen
Internet	S12a Schweizerische Direktinvestitionen im Ausland – Kapitalbestand – Länder
Internet	S12b Schweizerische Direktinvestitionen im Ausland – Kapitalbestand – Branchen und Sektoren
128	S13 Schweizerische Direktinvestitionen im Ausland – Personalbestand – Ländergruppen
Internet	S13a Schweizerische Direktinvestitionen im Ausland – Personalbestand – Länder
Internet	S13b Schweizerische Direktinvestitionen im Ausland – Personalbestand – Branchen und Sektoren
129	S21 Ausländische Direktinvestitionen in der Schweiz – Kapitalimporte – Ländergruppen
Internet	S21a Ausländische Direktinvestitionen in der Schweiz – Kapitalimporte – Länder
Internet	S21b Ausländische Direktinvestitionen in der Schweiz – Kapitalimporte – Branchen und Sektoren
129	S22 Ausländische Direktinvestitionen in der Schweiz – Kapitalbestand – Ländergruppen
Internet	S22a Ausländische Direktinvestitionen in der Schweiz – Kapitalbestand – Länder
Internet	S22b Ausländische Direktinvestitionen in der Schweiz – Kapitalbestand – Branchen und Sektoren
129	S23 Ausländische Direktinvestitionen in der Schweiz – Personalbestand – Ländergruppen
Internet	S23a Ausländische Direktinvestitionen in der Schweiz – Personalbestand – Länder
Internet	S23b Ausländische Direktinvestitionen in der Schweiz – Personalbestand – Branchen und Sektoren
	T Internationaler Überblick
130	T1 Konsumentenpreise im Ausland
131	T2 Arbeitslosigkeit im Ausland
132	T3 Bruttoinlandprodukt wichtiger Handelspartner
132	T4 Ertragsbilanz wichtiger Handelspartner
133	Stichwortverzeichnis
141	Verzeichnis der Quellen bzw. Erhebungen

Contents

Page	
5	Conventions and notes
	A Swiss National Bank
6	A1 Balance sheet items of the SNB
8	A2 Banknotes and coins in circulation
Internet	A3 _{1a} Switzerland's reserve assets
10	A3 ₂ Foreign currency investments of the SNB by currency
11	A4 ₁ Target range of the SNB
12	A4 ₂ Repo rates of the SNB
13	A4 ₃ Official interest rates
	B Monetary base and liquidity
14	B1 Monetary base
16	B2 Monetary aggregates M ₁ , M ₂ and M ₃
18	B3 Cash liquidity – liquidity I
20	B3 ₁ Minimum reserves
21	B4 Liquidity Statement (until the end of 2004, Total liquidity – liquidity II)
	C Payment transactions
23	C1 Payment transactions via Swiss Interbank Clearing (SIC)
24	C2 Payment transactions with cards and cheques
	D Banks and other financial intermediaries
28	D1 ₁ Bank balance sheets – reporting entity: parent company
32	D1 ₂ Bank balance sheets by currency – reporting entity: parent company
33	D1 ₃ Bank balance sheets by currency – reporting entity: bank office
Internet	D1 _{4a} Bank balance sheets – foreign assets and liabilities – reporting entity: bank office
34	D2 Bank balance sheets – loans – reporting entity: parent company
35	D3 Approved and utilised domestic loans – reporting entity: bank office
36	D4 Fiduciary business – reporting entity: parent company
Internet	D4 _{1a} Fiduciary business – foreign assets and liabilities – reporting entity: bank office
Internet	D4 _{2a} Foreign assets and liabilities, incl. fiduciary business – reporting entity: bank office
40	D5 ₁ Securities holdings in custody accounts of banks – by category of security
Internet	D5 _{1a} Securities holdings in custody accounts of banks – by category of security, investment currency and domicile of the issuer
Internet	D5 _{1b} Securities holdings in custody accounts of banks – by category of security and economic sector
42	D5 ₂ Securities holdings in custody accounts of banks – by economic sector
Internet	D5 _{2a} Securities holdings in custody accounts of banks – by economic sector, investment currency and domicile of the issuer
44	D6 Investment funds (survey until Q2 2005)
46	D6 ₁ Investment funds – type of fund
48	D6 ₃ Investment funds – claims and liabilities
50	D7 Investments of the compensation fund of the Old Age and Survivors' Insurance (OASI)
	E Interest rates and yields
52	E1 Money market rates
54	E2 Interest rates on bank deposits and mortgages
56	E3 Yields on bonds
	F Capital market
59	F1 Capital market borrowing
60	F2 Bonds of Swiss borrowers – publicly issued – by issuer
Internet	F2 _a Bonds of Swiss borrowers – non-publicly issued – by issuer
Internet	F2 _b Bonds of Swiss borrowers – publicly issued – by bond category
Internet	F2 _c Bonds of Swiss borrowers – non-publicly issued – by bond category
61	F3 Swiss shares
62	F4 ₁ Bonds of foreign borrowers – publicly issued – by bond category
Internet	F4 _{1a} Bonds of foreign borrowers – non-publicly issued – by bond category
63	F4 ₂ Bonds of foreign borrowers – publicly issued – by country group
Internet	F4 _{2a} Bonds of foreign borrowers – non-publicly issued – by country group
64	F5 Capitalisation on the Swiss stock exchange
65	F6 Securities turnover on the Swiss stock exchange
66	F7 Swiss stock indices
68	F8 Foreign stock indices
	G Foreign exchange market
69	G1 Foreign exchange rates
70	G2 Exchange rate indices – by country group
Internet	G2 _a Exchange rate indices – by country
72	G3 Forward exchange rates of the USD in CHF
	H Public finance
73	H1 Revenue, expenditure and debt of the Confederation, the cantons and the municipalities
74	H2 Revenue and expenditure of the Confederation
76	H3 Revenue and expenditure of the Confederation, the cantons and the municipalities
	I Foreign trade
78	I1 Foreign trade by intended use of goods
80	I2 Foreign trade by goods category
82	I3 Foreign trade by country

Page	
	K Construction investment
84	K1 Construction projects and expenditure
85	K2 Housing construction
	L Consumption
86	L1 Retail sales
87	L2 Tourism in Switzerland
88	L3 Consumer sentiment
	M Order situation and production
89	M1 New orders and turnover in the mechanical and electrical engineering industries
89	M2 New orders, orders on hand, output and turnover in manufacturing
90	M3 Industrial production
	N Labour market
92	N11 Employment by economic activity
94	N12 Persons in employment by gender
94	N2 Regular weekly working hours in companies
96	N3 Labour market
	O Prices and salaries/wages
98	O11 Consumer prices – total
99	O12 Consumer prices – type and origin of goods
100	O13 Consumer prices – main categories
100	O14 Consumer prices – supplementary classifications
102	O15 Consumer prices – core inflation rates of the SNB and the SF50
104	O2 Producer and import prices
106	O3 Prices of precious metals and raw materials
107	O41 Construction price indices
107	O42 Construction cost indices for residential buildings
108	O43 Real estate price indices – total Switzerland
Internet	O43a Real estate price indices – by market area
109	O5 Salary/wage indices
	P National accounts
110	P1 Gross domestic product by expenditure approach – nominal
112	P2 Gross domestic product by expenditure approach – real
114	P3 Gross domestic product by income approach and gross national income
	Q Balance of payments
116	Q1 Current account – main categories
Internet	Q1a Current account – components
118	Q2 Capital transfers
119	Q3 Financial account – main categories
Internet	Q3a Financial account – main categories and supplementary classifications
	R Switzerland's international investment position
121	R1 Overview
122	R2 Assets
124	R3 Liabilities
Internet	R4a Switzerland's external debt
	S Direct investment
126	S11 Swiss direct investment abroad – capital outflows – by geographical/economic zone
Internet	S11a Swiss direct investment abroad – capital outflows – by country
Internet	S11b Swiss direct investment abroad – capital outflows – by economic activity
127	S12 Swiss direct investment abroad – capital stock – by geographical/economic zone
Internet	S12a Swiss direct investment abroad – capital stock – by country
Internet	S12b Swiss direct investment abroad – capital stock – by economic activity
128	S13 Swiss direct investment abroad – number of staff – by geographical/economic zone
Internet	S13a Swiss direct investment abroad – number of staff – by country
Internet	S13b Swiss direct investment abroad – number of staff – by economic activity
129	S21 Foreign direct investment in Switzerland – capital inflows – by geographical/economic zone
Internet	S21a Foreign direct investment in Switzerland – capital inflows – by country
Internet	S21b Foreign direct investment in Switzerland – capital inflows – by economic activity
129	S22 Foreign direct investment in Switzerland – capital stock – by geographical/economic zone
Internet	S22a Foreign direct investment in Switzerland – capital stock – by country
Internet	S22b Foreign direct investment in Switzerland – capital stock – by economic activity
129	S23 Foreign direct investment in Switzerland – number of staff – by geographical/economic zone
Internet	S23a Foreign direct investment in Switzerland – number of staff – by country
Internet	S23b Foreign direct investment in Switzerland – number of staff – by economic activity
	T International survey
130	T1 Consumer prices abroad
131	T2 Unemployment abroad
132	T3 Gross domestic product of major trading partners
132	T4 Current accounts of major trading partners
137	Keyword index
141	Source index

Zeichenerklärungen Conventions used in this bulletin

0	Kleiner als die Hälfte der verwendeten Zählheit, jedoch mehr als nichts (<i>gerundete Null</i>).	Smaller than half of the unit used, but larger than zero (<i>rounded zero</i>).
—	Nichts vorhanden oder eine Veränderungsrate bzw. eine Differenz wurde aus zwei exakt gleich grossen Werten berechnet (<i>echte Null</i>).	No data reported or a rate of change or a difference was calculated based on two exactly equal values (<i>absolute zero</i>).
.	Zahlenwert unbekannt, vertraulich, nicht sinnvoll, nicht länger erhoben oder keine meldenden Institute oder Stellen (<i>fehlender Wert</i>).	Figure unknown, confidential, not relevant, no longer reported or no reporting institutions (<i>missing value</i>).
..	Angabe liegt bei Redaktionsschluss noch nicht vor.	Figure not available at time of going to press.
195	Fettgedruckte Zahlen zeigen Werte, die im vorliegenden Monatsheft erstmals publiziert werden, oder Werte, die gegenüber dem vorangehenden Monatsheft revidiert oder korrigiert werden mussten.	Figures in bold type are published for the first time in the current issue of the Monthly Statistical Bulletin or had to be revised or corrected from the previous issue.
—	Reihenbruch.	Break in the series.

Erläuterungen Notes

2000
2000 III
2000 07
2000 07 04

Darstellung des Datums

Jahr
Jahr, Quartal
Jahr, Monat
Jahr, Monat, Tag

Rundungsdifferenzen

Die in den Tabellen aufgeführten Beträge sind gerundet. Wo solche gerundeten Werte in Berechnungen einfließen (Totale, Saldi, Veränderungsraten, Anteile), können daher Abweichungen von den exakten Werten auftreten.

Auskunft

publications@snb.ch

Redaktionsschluss

Die Tabellen werden Mitte Monat abgeschlossen. Später verfügbare Daten werden soweit möglich berücksichtigt.

Dates

Year
Year, quarter
Year, month
Year, month, day

Rounding differences

The figures in the tables are rounded. Where rounded figures are used in calculations (totals, balances, rates of change, shares), deviations from the exact values can result.

Further information

publications@snb.ch

Editorial deadline

The table updates are completed at mid-month. Data that become available subsequently are included wherever possible.

Internet

Das Statistische Monatsheft im Internet

Die Tabellen des Statistischen Monatshefts finden Sie auch im Internet unter www.snb.ch, Rubrik *Publikationen, Statistisches Monatsheft*. Die Daten werden dort monatlich fortgeschrieben.

Zudem werden im Internet auch Tabellen publiziert, auf die im gedruckten Monatsheft aus Platzgründen verzichtet werden muss. Die betreffenden Tabellen sind an der alpha-numerischen Ergänzung der Tabellenummer erkennbar (Beispiel: F2a, F2b, F2c als Erweiterung von Tabelle F2). Diese zusätzlichen Tabellen sind im Inhaltsverzeichnis mit dem Begriff *Internet* anstelle einer Seitenzahl gekennzeichnet.

The Monthly Statistical Bulletin on the internet

The tables published in the Monthly Statistical Bulletin are also available on the internet at www.snb.ch, *Publications, Monthly Statistical Bulletin*, and are updated on a monthly basis.

Moreover, some tables that are not included in the printed version of the Monthly Statistical Bulletin due to lack of space are published on the internet. The tables in question can be identified by the letters appended to the table numbers (e.g. F2a, F2b and F2c as an extension of table F2). In the table of contents, *Internet* is added next to these supplementary tables instead of the page number.

A1 Bilanzpositionen der SNB¹ Balance sheet items of the SNB¹

In Millionen Franken / In CHF millions

Jahresende Monatsende	Aktiven Assets										
	Gold und Forderungen aus Goldgeschäften	Devisenanlagen	Reserveposition beim IWF	Internationale Zahlungsmittel	Währungshilfekredite	Forderungen aus Repo-Geschäften in Schweizer Franken	Inländische Geldmarktforderungen	Lombardvorschüsse und gedeckte Darlehen	Forderungen gegenüber Inlandkorrespondenten	Wertschriften in Schweizer Franken	Übrige Aktiven
End of year End of month	Gold holdings and claims from gold transactions	Foreign currency investments	Reserve position in the IMF	International payment instruments	Monetary assistance loans	Claims from repo transactions in CHF	Domestic money market claims	Lombard advances and secured loans	Claims against domestic correspondents	CHF securities	Other assets
	1	2	3	4	5	6	7	8	9	10	11
1998	11 930.2	52 805.7	3 070.6	390.8	768.3	17 348.3	.	0.3	378.8	5 010.0	1 157.8
1999	11 938.6	54 608.2	2 677.6	756.4	306.5	28 136.0	.	1.0	390.8	4 884.9	1 138.9
2000	34 724.8	50 452.8	2 078.8	268.5	352.4	24 182.0	.	0.5	276.3	5 409.8	1 352.5
2001	32 982.4	50 580.8	2 665.7	476.3	347.2	25 912.1	.	9.0	73.7	6 000.0	1 106.0
2002	29 339.6	52 941.2	2 669.8	103.0	316.5	27 977.2	.	—	29.8	7 018.4	1 587.9
2003	27 128.0	56 311.7	2 561.9	45.8	327.2	27 097.7	.	0.8	36.8	7 657.9	1 629.8
2004	21 639.2	60 708.0	2 035.1	80.1	291.3	24 502.7	.	6.6	11.8	7 393.6	1 240.3
2005	28 050.2	46 585.5	1 079.8	78.9	270.2	26 198.6	.	—	5.3	5 729.1	973.3
2004 12	21 639.2	60 708.0	2 035.1	80.1	291.3	24 502.7	.	6.6	11.8	7 393.6	1 240.3
2005 01	21 230.8	60 454.4	2 028.7	101.0	284.8	19 501.0	.	—	4.3	7 113.6	950.5
2005 02	20 913.1	61 716.3	1 958.3	111.3	284.8	19 502.0	.	—	-3.6	6 536.0	960.5
2005 03	21 268.8	63 786.2	2 023.8	4.1	290.8	22 214.0	.	—	10.6	5 868.0	1 093.6
2005 04	21 208.2	62 371.4	1 832.9	21.8	284.0	23 003.0	.	—	0.7	5 709.0	932.9
2005 05	21 208.6	56 529.9	1 831.3	28.3	284.0	23 002.0	.	—	2.5	5 682.5	965.3
2005 06	23 320.5	48 793.6	1 899.3	9.9	296.3	25 603.4	.	—	1.0	5 786.6	1 027.5
2005 07	23 244.1	44 452.4	1 926.7	28.5	281.4	21 004.0	.	6.0	0.0	5 687.8	978.6
2005 08	23 234.1	44 983.1	1 537.0	76.7	281.3	20 402.0	.	54.8	2.2	5 674.5	977.2
2005 09	25 483.2	45 583.8	1 542.9	4.8	280.3	22 004.8	.	—	2.2	5 763.3	1 023.9
2005 10	25 411.1	45 047.8	1 519.9	9.2	278.2	19 500.0	.	—	-0.9	5 679.6	963.2
2005 11	25 407.3	45 428.7	1 444.8	25.1	273.1	22 703.0	.	—	-2.4	5 680.6	957.9
2005 12	28 050.2	46 585.5	1 079.8	78.9	270.2	26 198.6	.	—	5.3	5 729.1	973.3

Jahresende Monatsende	Passiven Liabilities										Total
	Notenumlauf	Girokonten inländischer Banken	Verbindlich- keiten gegenüber dem Bund	Girokonten auslän- discher Banken und Institutionen	Übrige Sichtver- bindlich- keiten	Verbindlich- keiten aus Repo- Geschäften in Schweizer Franken	Verbindlich- keiten in Fremd- währungen	Sonstige Passiven	Rück- stellun- gen und Eigenkapital		
End of year End of month	Banknotes in circulation	Sight deposits of domestic banks	Liabilities towards the Con- federation	Sight deposits of foreign banks and institutions	Other sight liabilities	Liabilities from CHF repo transactions	Foreign currency liabilities	Sundry liabilities	Provisions and equity capital		
	12	13	14	15	16	17	18	19	20	21	
1998	33 218.8	6 860.1	15 119.6	163.5	236.1	—	175.9	1 773.3	35 313.4	92 860.7	
1999	37 184.8	9 883.3	16 862.0	214.0	295.4	6.5	355.1	1 774.4	38 263.3	104 838.9	
2000	35 485.7	6 193.6	10 052.7	203.4	161.5	—	440.2	1 635.6	64 925.7	119 098.4	
2001	39 844.7	6 316.9	2 406.0	629.8	182.7	—	1 469.7	323.4	68 980.0	120 153.1	
2002	39 600.2	4 516.9	7 092.4	556.8	159.9	—	146.6	190.2	69 720.4	121 983.3	
2003	40 544.0	7 186.6	2 853.1	486.0	153.4	—	130.5	174.8	71 269.3	122 797.7	
2004	39 719.3	6 541.7	2 154.8	329.4	165.0	—	0.5	160.9	68 837.2	117 908.8	
2005	41 366.5	5 852.7	3 126.3	483.9	168.9	—	230.8	90.7	57 651.0	108 970.9	
2004 12	39 719.3	6 541.7	2 154.8	329.4	165.0	—	0.5	160.9	68 837.2	117 908.8	
2005 01	37 566.2	4 474.9	1 185.7	345.8	209.8	—	- 7.0	13.3	67 880.4	111 669.1	
2005 02	37 166.0	4 792.8	1 074.4	279.4	225.5	—	- 7.9	9.1	68 439.4	111 978.7	
2005 03	37 713.9	5 604.3	1 296.2	225.5	216.4	—	0.5	304.1	71 199.0	116 559.9	
2005 04	37 204.1	5 504.9	1 548.9	316.6	208.6	—	0.1	24 024.0	46 556.9	115 364.0	
2005 05	37 120.1	4 493.6	5 530.2	309.7	219.4	—	- 0.7	14 796.3	47 065.8	109 534.3	
2005 06	37 628.7	5 625.6	6 391.1	367.6	238.9	—	0.3	4 572.1	51 913.8	106 738.2	
2005 07	37 429.4	4 263.6	3 535.0	403.3	207.3	—	0.3	8.1	51 762.6	97 609.5	
2005 08	37 170.2	5 184.9	2 392.9	307.8	206.1	—	- 0.3	11.0	51 950.3	97 222.9	
2005 09	37 194.8	5 784.7	3 242.7	356.2	246.4	—	0.4	159.0	54 705.0	101 689.1	
2005 10	37 345.1	4 264.0	2 236.4	263.4	210.9	—	0.6	10.0	54 077.8	98 408.2	
2005 11	38 110.6	5 047.9	3 680.6	412.1	265.1	—	0.2	8.0	54 393.5	101 918.3	
2005 12	41 366.5	5 852.7	3 126.3	483.9	168.9	—	230.8	90.7	57 651.0	108 970.9	

¹ Bewertung zu Quartalsendkursen.
Valued at end-of-quarter prices.

A2 Noten- und Münzumschlag Banknotes and coins in circulation

In Millionen Franken / In CHF millions

Jahresende Monatsende	Abschnitte in Franken Banknote denominations in CHF								Noten- umschlag Total	Münzumschlag
	5	10	20	50	100	200	500	1 000		
End of year End of month	1	2	3	4	5	6	7	8	9	10
1996	9.0	614.5	1 127.2	1 594.6	9 249.2	.	3 912.3	15 940.8	32 447.6	2 159.7
1997	9.0	604.4	1 112.2	1 627.2	8 052.7	3 103.6	1 768.0	15 864.8	32 141.8	2 183.9
1998	9.0	600.4	1 119.4	1 655.6	7 485.3	4 211.5	948.4	17 189.3	33 218.8	2 213.9
1999	9.0	618.0	1 171.6	1 797.3	8 147.1	5 455.9	603.7	19 382.3	37 184.8	2 251.2
2000	.	579.4	1 142.4	1 738.3	7 558.7	5 120.0	404.8	18 942.1	35 485.7	2 295.2
2001	.	594.4	1 211.7	1 874.7	8 280.9	6 105.6	306.5	21 471.1	39 844.7	2 324.6
2002	.	592.4	1 221.9	1 770.3	8 063.9	6 167.8	236.4	21 547.5	39 600.2	2 339.7
2003	.	600.7	1 254.5	1 787.7	8 107.4	6 250.1	206.2	22 337.3	40 544.0	2 383.1
2004	.	602.2	1 244.7	1 760.4	7 842.5	5 867.4	184.9	22 217.2	39 719.3	2 419.9
2005	.	611.3	1 293.1	1 798.5	7 977.2	6 280.3	167.4	23 238.8	41 366.5	2 468.4
2004 12	.	602.2	1 244.7	1 760.4	7 842.5	5 867.4	184.9	22 217.2	39 719.3	2 419.9
2005 01	.	589.6	1 209.1	1 683.6	7 352.2	5 511.0	183.5	21 037.5	37 566.2	2 403.4
2005 02	.	588.1	1 206.0	1 677.8	7 272.0	5 438.2	181.9	20 802.1	37 166.0	2 407.9
2005 03	.	594.5	1 234.7	1 715.1	7 484.1	5 579.3	180.2	20 926.1	37 713.9	2 421.2
2005 04	.	590.0	1 210.3	1 685.1	7 343.3	5 488.8	178.7	20 708.0	37 204.1	2 414.9
2005 05	.	589.6	1 223.1	1 690.7	7 307.6	5 464.8	176.9	20 667.5	37 120.1	2 417.4
2005 06	.	595.8	1 237.6	1 711.4	7 420.0	5 549.4	175.3	20 939.3	37 628.7	2 427.3
2005 07	.	594.1	1 229.9	1 709.4	7 412.6	5 601.1	173.7	20 708.8	37 429.4	2 415.1
2005 08	.	595.4	1 227.0	1 702.4	7 278.9	5 573.9	172.4	20 620.2	37 170.2	2 420.6
2005 09	.	593.6	1 229.5	1 713.4	7 275.4	5 595.3	170.9	20 616.9	37 194.8	2 422.5
2005 10	.	593.0	1 225.0	1 702.1	7 241.6	5 646.4	169.8	20 767.2	37 345.1	2 426.6
2005 11	.	596.2	1 249.3	1 713.7	7 371.6	5 736.8	168.6	21 274.6	38 110.6	2 438.7
2005 12	.	611.3	1 293.1	1 798.5	7 977.2	6 280.3	167.4	23 238.8	41 366.5	2 468.4

A32 Devisenanlagen der SNB nach Währungen Foreign currency investments of the SNB by currency

Ohne Devisenswaps, Sonderziehungsrechte, Reserveposition beim IWF und Währungshilfekredite

Without foreign exchange swaps, special drawing rights, the reserve position in the IMF and balance of payments support

In Millionen / In millions

Jahresende Quartalsende End of year End of quarter	USD		EUR ¹		JPY		GBP		DKK		Diverse Other	Total
	in CHF		in CHF		in CHF		in CHF		in CHF		in CHF	in CHF
	1	2	3	4	5	6	7	8	9	10	11	12
2003	16 510	20 406	18 812	29 320	—	—	1 397	3 079	11 277	2 360	1 147	56 312
2004	18 027	20 405	18 699	28 855	22	0	3 181	6 945	15 094	3 131	1 373	60 708
2005	12 380	16 282	13 862	21 570	77 492	868	2 123	4 817	9 600	2 003	1 046	46 585
2004 I	18 668	23 781	19 155	29 859	—	—	1 401	3 272	11 035	2 311	1 178	60 402
2004 II	17 090	21 554	19 158	29 275	26	0	1 344	3 062	10 983	2 258	1 125	57 275
2004 III	16 446	20 730	18 493	28 728	29	0	3 071	6 955	14 466	3 020	1 364	60 798
2004 IV	18 027	20 405	18 699	28 855	22	0	3 181	6 945	15 094	3 131	1 373	60 708
2005 I	19 063	22 800	19 259	29 852	54 002	604	2 697	6 064	14 756	3 071	1 396	63 786
2005 II	14 074	18 060	14 243	22 062	56 455	656	2 083	4 815	10 342	2 150	1 052	48 794
2005 III	12 430	16 086	13 605	21 165	70 960	810	1 979	4 502	9 630	2 008	1 012	45 584
2005 IV	12 380	16 282	13 862	21 570	77 492	868	2 123	4 817	9 600	2 003	1 046	46 585

Prozentuale Anteile der Währungen an den Devisenanlagen (nach Umrechnung in Franken)

Percentage shares of the currencies in the foreign currency investments (after conversion into CHF)

In Prozent / In percent

Jahresende Quartalsende End of year End of quarter	USD		EUR ¹		JPY		GBP		DKK		Diverse Other	Total
	in CHF		in CHF		in CHF		in CHF		in CHF		in CHF	in CHF
	1	2	3	4	5	6	7	8	9	10	11	12
2003			36.2	52.1	—	—			5.5	4.2	2.0	100
2004			33.6	47.5	0.0	0.0			11.4	5.2	2.3	100
2005			35.0	46.3	1.9	1.9			10.3	4.3	2.2	100
2004 I			39.4	49.4	—	—			5.4	3.8	2.0	100
2004 II			37.6	51.1	0.0	0.0			5.3	3.9	2.0	100
2004 III			34.1	47.3	0.0	0.0			11.4	5.0	2.2	100
2004 IV			33.6	47.5	0.0	0.0			11.4	5.2	2.3	100
2005 I			35.7	46.8	0.9	0.9			9.5	4.8	2.2	100
2005 II			37.0	45.2	1.3	1.3			9.9	4.4	2.2	100
2005 III			35.3	46.4	1.8	1.8			9.9	4.4	2.2	100
2005 IV			35.0	46.3	1.9	1.9			10.3	4.3	2.2	100

Veränderung gegenüber dem Vorjahresquartal / Change from the corresponding quarter of the previous year

In Prozent / In percent

Jahresende Quartalsende End of year End of quarter	USD		EUR ¹		JPY		GBP		DKK		Diverse Other	Total
	in CHF		in CHF		in CHF		in CHF		in CHF		in CHF	in CHF
	1	2	3	4	5	6	7	8	9	10	11	12
2003	10.4	-1.7	5.2	12.9	.	.	0.7	-0.6	3.8	11.0	14.2	6.4
2004	9.2	-0.0	-0.6	-1.6	.	.	127.8	125.6	33.8	32.6	19.7	7.8
2005	-31.3	-20.2	-25.9	-25.2	346 575.3	351 665.7	-33.3	-30.6	-36.4	-36.0	-23.8	-23.3
2004 I	21.6	14.1	5.8	11.6	.	.	5.3	15.0	3.1	8.6	15.7	12.7
2004 II	8.9	1.3	5.0	3.4	.	.	-3.1	-1.2	-1.4	-2.9	-5.0	1.9
2004 III	4.5	-0.2	-0.6	0.3	.	.	106.7	112.0	28.7	29.8	17.8	8.2
2004 IV	9.2	-0.0	-0.6	-1.6	.	.	127.8	125.6	33.8	32.6	19.7	7.8
2005 I	2.1	-4.1	0.5	-0.0	.	.	92.5	85.3	33.7	32.9	18.5	5.6
2005 II	-17.6	-16.2	-25.7	-24.6	219 158.7	219 669.6	55.0	57.2	-5.8	-4.8	-6.5	-14.8
2005 III	-24.4	-22.4	-26.4	-26.3	245 397.6	246 716.0	-35.6	-35.3	-33.4	-33.5	-25.8	-25.0
2005 IV	-31.3	-20.2	-25.9	-25.2	346 575.3	351 665.7	-33.3	-30.6	-36.4	-36.0	-23.8	-23.3

¹ Bis Dezember 1998 ECU, DEM und NLG. Ab Januar 1999 Euro (inkl. die ehemaligen Währungen des Euro-Währungsgebietes).
Until December 1998, ECU, DEM and NLG. As of January 1999, euro (incl. the former currencies of the euro area).

A41 Zielband der SNB Target range of the SNB

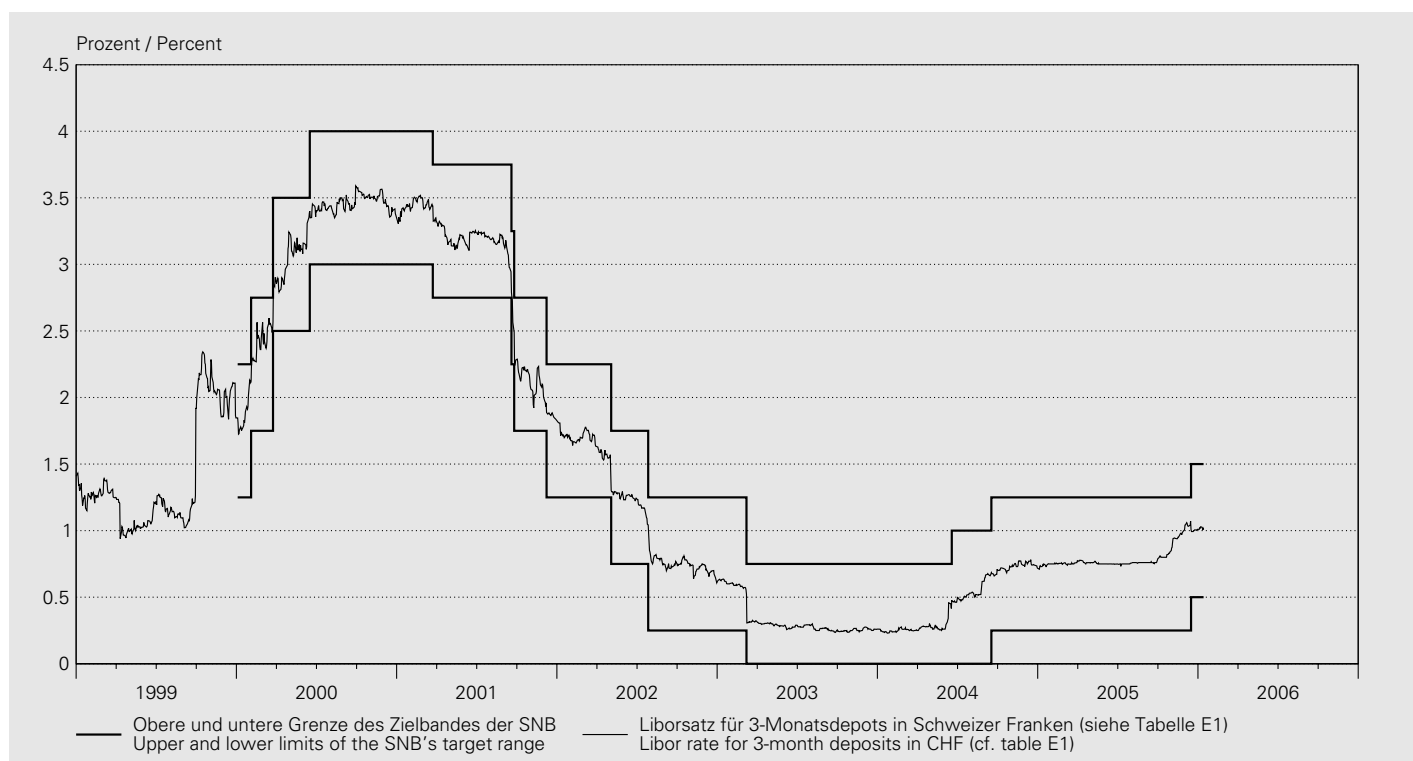

Festgelegt am Fixed on	Liborsatz für 3-Monatsdepots in Schweizer Franken Libor rate for 3-month deposits in CHF	Untere Grenze des Zielbandes Lower limit of the target range	Obere Grenze des Zielbandes Upper limit of the target range
		1	2
2000 01 03		1.25	2.25
2000 02 03		1.75	2.75
2000 03 23		2.50	3.50
2000 06 15		3.00	4.00
2001 03 22		2.75	3.75
2001 09 18		2.25	3.25
2001 09 24		1.75	2.75
2001 12 07		1.25	2.25
2002 05 02		0.75	1.75
2002 07 26		0.25	1.25
2003 03 06		0.00	0.75
2004 06 17		0.00	1.00
2004 09 16		0.25	1.25
2005 12 15		0.50	1.50

A42 Repo-Sätze der SNB Repo rates of the SNB

Liquiditätszuführende Transaktionen / Transactions creating liquidity

In Prozent / In percent

Jahresende ¹ Monatsende ¹	Sätze für Kontrakte mit Laufzeiten von Rates for contracts with a maturity of			
	1 Tag (overnight)	1 Woche	2 Wochen	3 Wochen
End of year ¹ End of month ¹	1 day (overnight)	1 week	2 weeks	3 weeks
	1	2	3	4
2002	0.500	0.500	0.500	0.510
2003	0.110	0.110	0.110	0.110
2004	0.550	0.540	.	.
2005	0.700	0.730	0.700	.
2004 12	0.550	0.540	.	.
2005 01	0.630	0.600	0.600	.
2005 02	.	0.620	.	.
2005 03	.	0.650	.	.
2005 04	.	0.640	0.650	.
2005 05	0.750	0.650	.	.
2005 06	.	0.640	0.660	.
2005 07	0.690	0.660	0.650	.
2005 08	.	0.650	0.660	.
2005 09	0.650	0.650	.	.
2005 10	.	0.650	.	.
2005 11	0.680	0.660	.	.
2005 12	0.700	0.730	0.700	.

Tag ¹	Sätze für Kontrakte mit Laufzeiten von Rates for contracts with a maturity of			
	1 Tag (overnight)	1 Woche	2 Wochen	3 Wochen
Date ¹	1 day (overnight)	1 week	2 weeks	3 weeks
	1	2	3	4
2005 12 01	.	0.660	.	.
2005 12 02	0.700	0.660	.	.
2005 12 03
2005 12 04
2005 12 05	.	0.660	.	.
2005 12 06	.	0.660	.	.
2005 12 07	.	0.660	.	.
2005 12 08	.	0.660	.	.
2005 12 09	.	0.660	.	.
2005 12 10
2005 12 11
2005 12 12	.	0.660	.	.
2005 12 13	.	0.660	.	.
2005 12 14	.	0.660	.	.
2005 12 15	.	0.700	.	.
2005 12 16	.	.	0.700	.
2005 12 17
2005 12 18
2005 12 19	.	0.700	.	.
2005 12 20	.	0.700	.	.
2005 12 21	.	0.720	.	.
2005 12 22	.	0.740	.	.
2005 12 23	.	0.740	.	.
2005 12 24
2005 12 25
2005 12 26
2005 12 27	.	0.740	.	.
2005 12 28	.	0.740	.	.
2005 12 29	.	0.730	.	.
2005 12 30	.	0.730	.	.
2005 12 31
2006 01 01
2006 01 02
2006 01 03	.	0.730	.	.
2006 01 04	.	0.750	.	.
2006 01 05	.	0.750	.	.
2006 01 06	.	0.750	.	.
2006 01 07
2006 01 08
2006 01 09	.	0.760	.	.
2006 01 10	.	0.760	.	.
2006 01 11	.	0.740	.	.
2006 01 12	.	0.740	.	.
2006 01 13	.	0.740	.	.
2006 01 14
2006 01 15

¹ Zuordnung auf Basis Abschlusstag.
By date of conclusion.

A4: Offizielle Zinssätze Official interest rates

In Prozent / In percent

Jahresende Monatsende	Schweiz	USA	Japan	Vereinigtes Königreich	Euro- währungs- gebiet/EZB	Tagesende	Schweiz	USA	Japan	Vereinigtes Königreich	Euro- währungs- gebiet/EZB
End of year End of month	Switzer- land	United States	Japan	United Kingdom	Euro area/ ECB	End of day	Switzer- land	United States	Japan	United Kingdom	Euro area/ ECB
	Sondersatz Engpass- finanzie- rungs- fazilität ¹	Diskont- satz ²	Diskont- satz	Basiszins- satz ³	Mindest- bietungs- satz ⁴		Sondersatz Engpass- finanzie- rungs- fazilität ¹	Diskont- satz ²	Diskont- satz	Basiszins- satz ³	Mindest- bietungs- satz ⁴
	Special rate bottleneck financing facility ¹	Discount rate ²	Discount rate	Base rate ³	Minimum bid rate ⁴		Special rate bottleneck financing facility ¹	Discount rate ²	Discount rate	Base rate ³	Minimum bid rate ⁴
	1	2	3	4	5		1	2	3	4	5
1996	5.250	5.00	0.50	.	.	2005 12 01	2.690	5.00	0.10	4.50	.
1997	3.750	5.00	0.50	.	.	2005 12 02	2.680	5.00	0.10	4.50	.
1998	4.500	4.50	0.50	.	.	2005 12 03					
1999	5.250	5.00	0.50	5.50	.	2005 12 04					
2000	5.875	6.00	0.50	6.00	4.750	2005 12 05	2.710	5.00	0.10	4.50	.
2001	3.750	1.25	0.10	4.00	3.250	2005 12 06	2.680	5.00	0.10	4.50	2.250
2002	2.750	0.75	0.10	4.00	2.750	2005 12 07	2.500	5.00	0.10	4.50	.
2003	2.250	2.00	0.10	3.75	2.000	2005 12 08	2.350	5.00	0.10	4.50	.
2004	2.510	3.25	0.10	4.75	2.000	2005 12 09	2.410	5.00	0.10	4.50	.
2005	2.520	5.25	0.10	4.50	2.250	2005 12 10					
2004 12	2.510	3.25	0.10	4.75	2.000	2005 12 11					
2005 01	2.410	3.25	0.10	4.75	2.000	2005 12 12	2.390	5.00	0.10	4.50	.
2005 02	2.480	3.50	0.10	4.75	2.000	2005 12 13	2.530	5.25	0.10	4.50	.
2005 03	2.710	3.75	0.10	4.75	2.000	2005 12 14	2.490	5.25	0.10	4.50	2.250
2005 04	2.610	3.75	0.10	4.75	2.000	2005 12 15	2.390	5.25	0.10	4.50	.
2005 05	2.580	4.00	0.10	4.75	2.000	2005 12 16	2.270	5.25	0.10	4.50	.
2005 06	2.570	4.25	0.10	4.75	2.000	2005 12 17					
2005 07	2.650	4.25	0.10	4.75	2.000	2005 12 18					
2005 08	2.650	4.50	0.10	4.50	2.000	2005 12 19	2.130	5.25	0.10	4.50	.
2005 09	2.630	4.75	0.10	4.50	2.000	2005 12 20	2.120	5.25	0.10	4.50	.
2005 10	2.630	4.75	0.10	4.50	2.000	2005 12 21	2.560	5.25	0.10	4.50	2.250
2005 11	2.650	5.00	0.10	4.50	2.000	2005 12 22	2.710	5.25	0.10	4.50	.
2005 12	2.520	5.25	0.10	4.50	2.250	2005 12 23	2.710	5.25	0.10	4.50	.
						2005 12 24					
						2005 12 25					
						2005 12 26	.	5.25	.	.	.
						2005 12 27	2.690	5.25	0.10	.	.
						2005 12 28	2.530	5.25	0.10	4.50	.
						2005 12 29	2.410	5.25	0.10	4.50	2.250
						2005 12 30	2.520	5.25	0.10	4.50	.
						2005 12 31					
						2006 01 01					
						2006 01 02	.	5.25	.	.	.
						2006 01 03	2.660	5.25	0.10	4.50	.
						2006 01 04	2.720	5.25	0.10	4.50	2.250
						2006 01 05	2.730	5.25	0.10	4.50	.
						2006 01 06	2.740	5.25	0.10	4.50	.
						2006 01 07					
						2006 01 08					
						2006 01 09	2.750	5.25	0.10	4.50	.
						2006 01 10	2.710	5.25	0.10	4.50	.
						2006 01 11	2.530	5.25	0.10	4.50	2.250
						2006 01 12	2.410	5.25	0.10	4.50	.
						2006 01 13	2.380	.	0.10	.	.
						2006 01 14					
						2006 01 15					

¹ Bis 30. April 2004 Lombardsatz.
Until 30 April 2004, Lombard rate.

² Ab 9. Januar 2003 Primary Discount Rate.
As of 9 January 2003, Primary Discount Rate.

³ Basiszinssatz der Geschäftsbanken für erstklassige Schuldner.
Base rate of commercial banks for prime borrowers.

⁴ Für Hauptrefinanzierungsgeschäfte (Zinstender).
For main refinancing operations (rate tender).

B1 Notenbankgeldmenge Monetary base

Bestand / Level

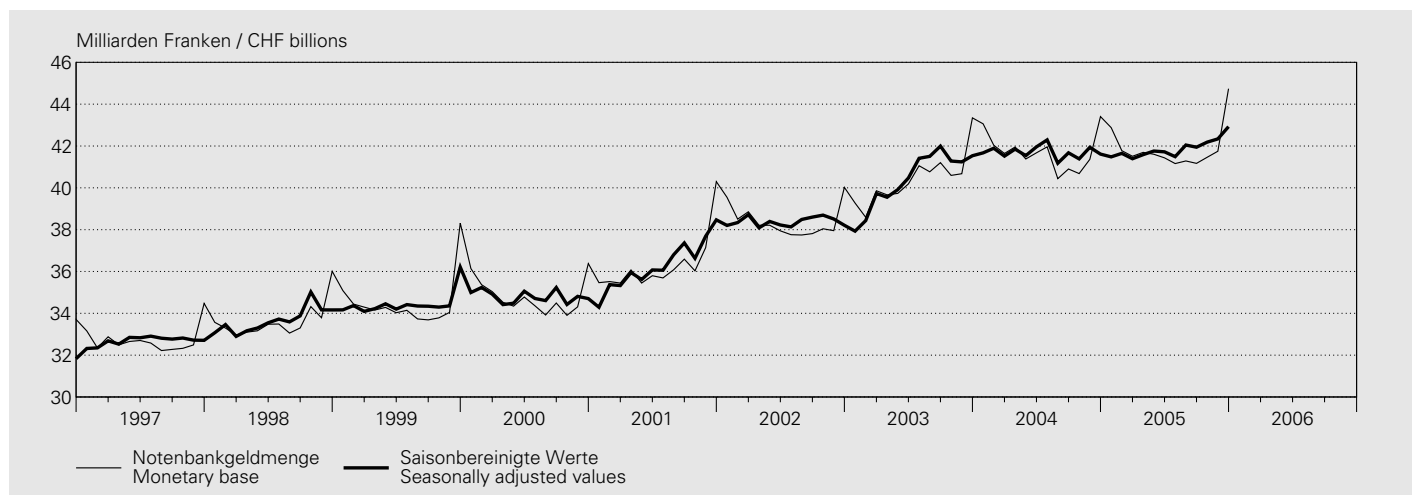

In Millionen Franken / In CHF millions

Jahr ¹ Monat ²	Entstehung Origination					Notenbankgeldmenge (1 + 2 + 3 + 4 - 5)	
	Währungsreserven ³	Wertschriften- portefeuille	Devisenswaps	Geldmarktgeschäfte ⁴	Sonstiges ⁵	Monetary base (1 + 2 + 3 + 4 - 5)	
Year ¹ Month ²	Reserve assets ³	Securities portfolio	Foreign currency swaps	Money market transactions ⁴	Other ⁵		
	1	2	3	4	5	6	
1996	43 538	3 029	8 680	1 730	25 820	31 157	
1997	54 644	4 877	7 514	1 552	35 870	32 717	
1998	58 233	4 961	6 066	7 327	42 958	33 628	
1999	61 350	4 919	4 715	16 874	53 358	34 500	
2000	80 377	4 970	339	19 313	70 202	34 797	
2001	87 556	5 747	—	17 487	74 492	36 299	
2002	86 459	6 396	—	21 582	76 053	38 384	
2003	85 814	7 420	—	23 204	76 026	40 412	
2004	86 849	7 580	—	22 119	74 840	41 708	
2005	77 265	5 946	—	21 014	62 354	41 871	
2004 12	87 681	7 226	—	21 781	73 281	43 407	
2005 01	83 942	7 166	—	20 292	68 523	42 877	
2005 02	84 629	6 880	—	19 331	69 065	41 775	
2005 03	85 143	6 115	—	19 915	69 664	41 509	
2005 04	86 206	5 737	—	21 255	71 504	41 694	
2005 05	83 158	5 696	—	21 076	68 325	41 605	
2005 06	75 137	5 662	—	24 736	64 101	41 434	
2005 07	71 083	5 702	—	21 659	57 284	41 160	
2005 08	70 104	5 680	—	19 428	53 928	41 284	
2005 09	70 334	5 686	—	20 543	55 394	41 169	
2005 10	72 334	5 677	—	19 779	56 329	41 461	
2005 11	72 367	5 675	—	19 866	56 159	41 749	
2005 12	72 747	5 674	—	24 288	57 969	44 740	

¹ Durchschnitt aus Monatswerten.
Average of monthly data.

² Durchschnitt aus Tageswerten.
Average of daily data.

³ Gold und Forderungen aus Goldgeschäften + Devisenanlagen (ohne Devisen-Swaps zwischen den Banken und der SNB) + Reserveposition beim IWF + Internationale Zahlungsmittel + Währungshilfekredite (bis März 1998 abzüglich Girokonten ausländischer Banken und Institutionen).
Gold holdings and claims from gold transactions + foreign currency investments (excluding foreign currency swaps between the banks and the SNB) + reserve position in the IMF + international payment instruments + monetary assistance loans (until March 1998, less sight deposits of foreign banks and institutions).

⁴ Forderungen aus Repo-Geschäften in Schweizer Franken + Inländische Geldmarktforderungen + Lombardvorschüsse.
Claims from repo transactions in CHF + domestic money market claims + Lombard advances.

⁵ Saldo der verbleibenden Bilanzpositionen (ab April 1998 inklusive Girokonten ausländischer Banken und Institutionen).
Balance of the remaining balance sheet positions (as of April 1998, including sight deposits of foreign banks and institutions).

Veränderung gegenüber dem entsprechenden Vorjahresmonat / Change from the corresponding month of the previous year

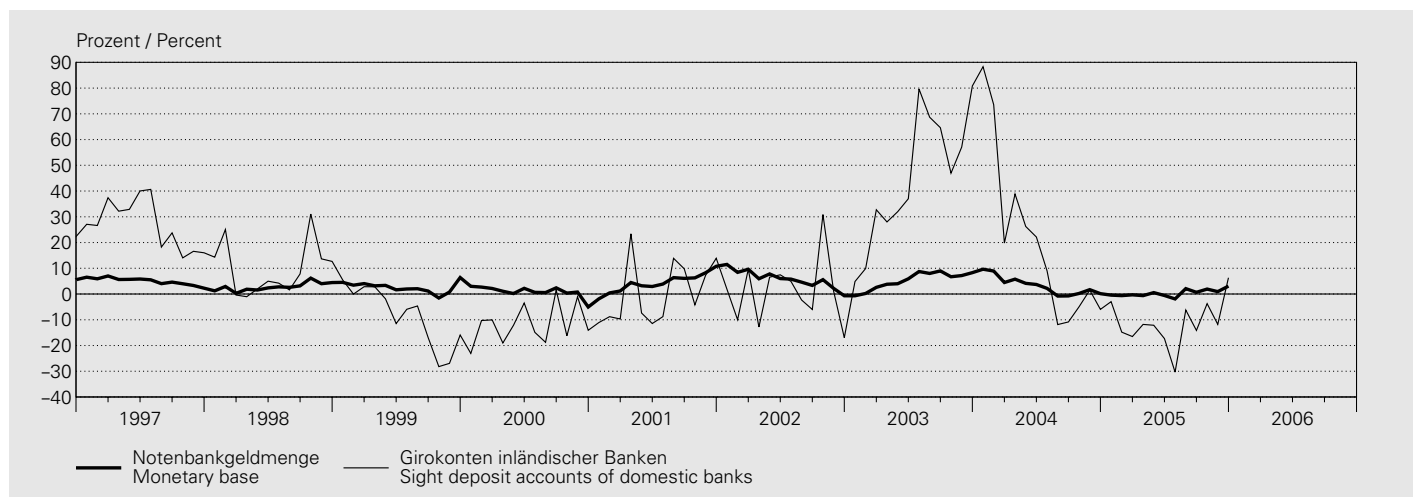

In Millionen Franken / In CHF millions

Jahr ¹ Monat ²	Verwendung Utilisation		Girokonten inländischer Banken ³		Notenbankgeldmenge (1 + 3) Monetary base (1 + 3)		Saisonbereinigte Notenbankgeldmenge ⁴ Seasonally adjusted monetary base ⁴		Saison- faktor (5 / 7) Seasonal factor (5 / 7)
	Notenumlauf Banknotes in circulation	% ⁵	Sicht deposit accounts of domestic banks ³	% ⁵		% ⁵		% ⁵	
Year ¹ Month ²	1	2	3	4	5	6	7	8	9
1996	28 221	2.4	2 936	14.1	31 157	3.4	31 185	3.5	.
1997	29 004	2.8	3 713	26.5	32 717	5.0	32 691	4.8	.
1998	29 565	1.9	4 063	9.4	33 628	2.8	33 665	3.0	.
1999	30 810	4.2	3 690	-9.2	34 500	2.6	34 457	2.4	.
2000	31 550	2.4	3 246	-12.0	34 797	0.9	34 800	1.0	.
2001	33 047	4.7	3 252	0.2	36 299	4.3	36 304	4.3	.
2002	35 126	6.3	3 258	0.2	38 384	5.7	38 384	5.7	.
2003	35 663	1.5	4 750	45.8	40 412	5.3	40 416	5.3	.
2004	36 264	1.7	5 444	14.6	41 708	3.2	41 709	3.2	.
2005	37 062	2.2	4 810	-11.7	41 871	0.4	41 877	0.4	.
2004 12	38 221	1.0	5 186	-6.0	43 407	0.1	41 612	0.2	1.043
2005 01	37 583	-0.1	5 294	-3.0	42 877	-0.4	41 480	-0.5	1.034
2005 02	36 808	1.7	4 967	-14.8	41 775	-0.6	41 649	-0.6	1.003
2005 03	36 968	2.1	4 541	-16.5	41 509	-0.3	41 392	-0.3	1.003
2005 04	36 741	1.1	4 953	-11.8	41 694	-0.6	41 587	-0.6	1.003
2005 05	36 866	2.4	4 739	-12.1	41 605	0.5	41 759	0.5	0.996
2005 06	36 722	2.1	4 712	-17.3	41 434	-0.6	41 721	-0.6	0.993
2005 07	36 959	2.9	4 201	-30.3	41 160	-1.9	41 491	-1.9	0.992
2005 08	36 645	3.2	4 639	-6.2	41 284	2.1	42 046	2.1	0.982
2005 09	36 631	2.8	4 538	-14.1	41 169	0.7	41 943	0.6	0.982
2005 10	36 649	2.7	4 812	-3.7	41 461	1.9	42 186	1.9	0.983
2005 11	36 942	2.9	4 807	-11.8	41 749	0.9	42 339	1.0	0.986
2005 12	39 226	2.6	5 514	6.3	44 740	3.1	42 926	3.2	1.042

¹ Durchschnitt aus Monatswerten.
Average of monthly data.

² Durchschnitt aus Tageswerten.
Average of daily data.

³ Girokonten: Ab 1995 bereinigt um Bestände von Nicht-Banken (vgl. Textteil der Monatsberichte Januar und Februar 1995). Die Veränderungsdaten der Girokonten inländischer Banken und der Notenbankgeldmengen beziehen sich im Jahre 1995 auf Werte, die um Bestände von Nicht-Banken bereinigt worden sind. Sight deposit accounts: as of 1995, adjusted for holdings of non-banks (cf. commentaries in the Monthly Statistical Bulletins of January and February 1995). The rates of change of the sight deposit accounts of domestic banks and those of the monetary base, in 1995, refer to data that have been adjusted for holdings of non-banks.

⁴ Das Saisonbereinigungsverfahren ist im Textteil des Statistischen Monatshefts Nr. 2/2004 der SNB beschrieben. The procedure for the seasonal adjustment of the monetary base is described in the commentary of the SNB's Monthly Statistical Bulletin 2/2004.

⁵ Veränderung gegenüber dem entsprechenden Vorjahresmonat. Change from the corresponding month of the previous year.

B2 Geldmengen¹ M₁, M₂ und M₃ Monetary aggregates¹ M₁, M₂ and M₃

Bestand / Level

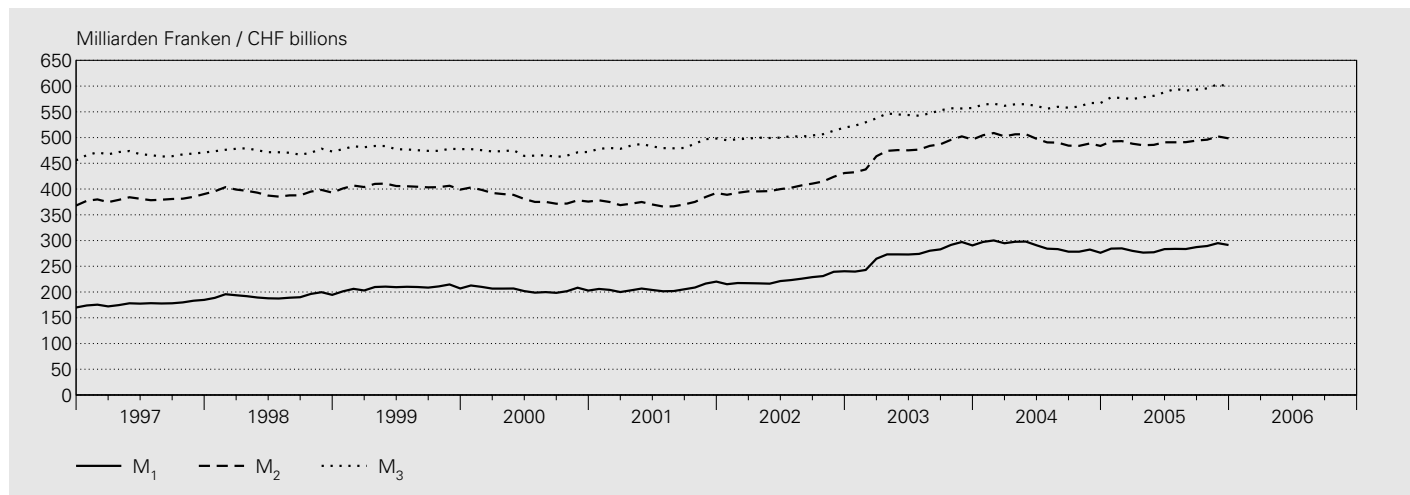

In Millionen Franken / In CHF millions

Jahr ^{2,4} Monat ^{3,4}	Inkl. Fürstentum Liechtenstein Incl. the Principality of Liechtenstein			Geldmenge M ₁ (1 + 2 + 3)	Spareinlagen ⁶	Geldmenge M ₂ (4 + 5)	Termineinlagen	Geldmenge M ₃ (6 + 7)
	Bargeldumlauf	Sichteinlagen	Einlagen auf Transaktions- konti ⁵					
Year ^{2,4} Month ^{3,4}	Currency in circulation	Sight deposits	Deposits in transaction accounts ⁵	Monetary aggregate M ₁ (1 + 2 + 3)	Savings deposits ⁶	Monetary aggregate M ₂ (4 + 5)	Time deposits	Monetary aggregate M ₃ (6 + 7)
	1	2	3	4	5	6	7	8
1996	26 704	74 567	60 287	161 557	195 960	357 517	87 967	445 484
1997	27 569	85 646	64 579	177 794	203 091	380 885	87 294	468 179
1998	27 962	95 262	68 752	191 976	201 564	393 540	80 148	473 688
1999	28 915	105 917	73 595	208 427	196 593	405 020	73 516	478 537
2000	29 599	101 029	73 901	204 530	178 855	383 385	86 642	470 027
2001	31 119	100 342	75 067	206 528	167 866	374 394	109 979	484 374
2002	32 790	110 665	80 952	224 407	180 440	404 847	98 142	502 989
2003	33 207	150 151	90 187	273 545	201 555	475 100	69 806	544 906
2004	33 687	161 739	93 047	288 473	207 141	495 614	66 923	562 537
2005	34 387	153 364	96 919	284 669	207 672	492 341	95 488	587 828
2004 12	36 122	148 271	91 905	276 298	207 437	483 735	83 295	567 030
2005 01	34 523	156 886	92 876	284 285	208 239	492 524	85 731	578 255
2005 02	34 163	154 881	95 686	284 730	208 366	493 096	83 607	576 703
2005 03	34 199	151 198	94 509	279 906	208 128	488 034	86 810	574 844
2005 04	33 979	146 665	95 850	276 494	208 613	485 107	93 171	578 278
2005 05	33 947	147 440	95 819	277 206	208 635	485 841	95 215	581 056
2005 06	33 932	152 777	96 589	283 298	207 485	490 783	97 155	587 938
2005 07	33 887	152 726	97 155	283 768	207 083	490 851	103 588	594 439
2005 08	33 819	150 834	98 895	283 548	207 597	491 145	100 153	591 298
2005 09	34 041	155 209	97 982	287 232	206 972	494 204	99 004	593 208
2005 10	34 149	157 118	98 091	289 358	206 551	495 909	99 638	595 547
2005 11	34 931	158 723	101 253	294 907	207 254	502 161	101 463	603 624
2005 12	37 076	155 906	98 317	291 299	207 135	498 434	100 315	598 749

Veränderung gegenüber dem entsprechenden Vorjahresmonat / Change from the corresponding month of the previous year

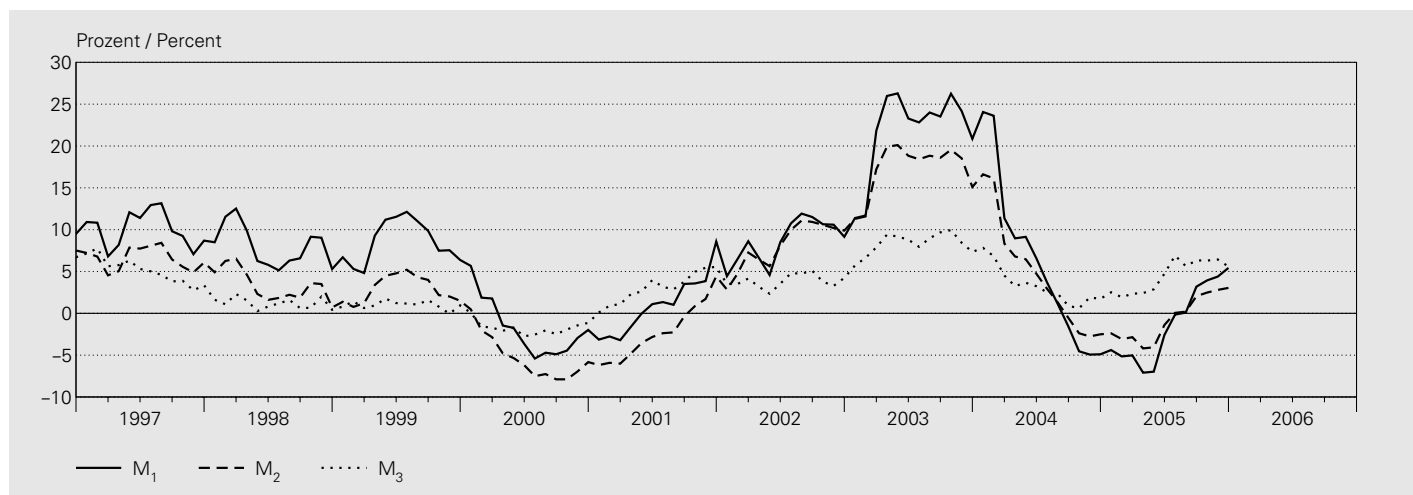

In Prozent / In percent

Jahr ⁴ Monat ⁴	Inkl. Fürstentum Liechtenstein Incl. the Principality of Liechtenstein							
	Bargeldumlauf	Sichteinlagen	Einlagen auf Transaktions- konti ⁵	Geldmenge M ₁	Spareinlagen ⁶	Geldmenge M ₂	Termineinlagen	Geldmenge M ₃
Year ⁴ Month ⁴	Currency in circulation	Sight deposits	Deposits in transaction accounts ⁵	Monetary aggregate M ₁	Savings deposits ⁶	Monetary aggregate M ₂	Time deposits	Monetary aggregate M ₃
	1	2	3	4	5	6	7	8
1996	2.6	15.6	11.4	11.7	12.1	11.9	-9.6	6.9
1997	3.2	14.9	7.1	10.1	3.6	6.5	-0.8	5.1
1998	1.4	11.2	6.5	8.0	-0.8	3.3	-8.2	1.2
1999	3.4	11.2	7.0	8.6	-2.5	2.9	-8.3	1.0
2000	2.4	-4.6	0.4	-1.9	-9.0	-5.3	17.9	-1.8
2001	5.1	-0.7	1.6	1.0	-6.1	-2.3	26.9	3.1
2002	5.4	10.3	7.8	8.7	7.5	8.1	-10.8	3.8
2003	1.3	35.7	11.4	21.9	11.7	17.4	-28.9	8.3
2004	1.4	7.7	3.2	5.5	2.8	4.3	-4.1	3.2
2005	2.1	-5.2	4.2	-1.3	0.3	-0.7	42.7	4.5
2004 12	1.2	-8.7	-0.7	-4.9	0.9	-2.5	36.1	1.7
2005 01	2.1	-8.1	0.0	-4.4	0.5	-2.4	44.2	2.5
2005 02	1.8	-9.8	0.9	-5.1	-0.1	-3.1	46.7	1.9
2005 03	1.8	-10.5	2.4	-5.0	0.2	-2.8	46.4	2.3
2005 04	1.3	-14.0	2.5	-7.1	-0.1	-4.2	59.9	2.4
2005 05	1.2	-13.3	1.6	-7.0	0.1	-4.1	62.9	2.9
2005 06	1.4	-7.2	4.1	-2.6	0.3	-1.4	52.6	4.7
2005 07	2.5	-3.8	5.2	-0.1	0.3	0.1	58.3	6.9
2005 08	2.2	-4.1	6.5	0.1	0.4	0.2	43.9	5.6
2005 09	2.6	1.5	6.2	3.2	0.5	2.1	34.5	6.3
2005 10	2.6	2.9	6.2	3.9	0.5	2.5	30.5	6.3
2005 11	2.8	2.9	7.4	4.4	0.6	2.8	29.1	6.4
2005 12	2.6	5.1	7.0	5.4	-0.1	3.0	20.4	5.6

¹ Definition 1995. Abgrenzung und Berechnung vgl. Quartalsheft 1/1995.
Definition of 1995. For the delimitation and calculation, cf. Quarterly Bulletin 1/1995.

² Durchschnitt aus Monatsendwerten.
Average of end-of-month data.

³ Monatsendwerte.
End-of-month data.

⁴ 2005: provisorische Werte.
2005: provisional data.

⁵ Einlagen auf den Spar- und Depositenkonti, die vor allem Zahlungszwecken dienen.
Deposits in savings and deposit accounts serving mainly payment purposes.

⁶ Einlagen auf Spar- und Depositenkonti abzüglich die unter diesen Positionen enthaltenen Einlagen zu Zahlungszwecken abzüglich Vorsorgegelder.
Deposits in savings and deposit accounts less deposits serving mainly payment purposes included in these positions less funds in mandatory occupational pension schemes and voluntary individual savings.

B3 Kassenliquidität – Liquidität I¹ / Cash liquidity – liquidity I¹

In Millionen Franken / In CHF millions

Unterlegungsperiode ² Reporting period ²	Greifbare Mittel ³ Available funds ³	Geforderte Mittel ⁴ Required funds ⁴	Liquiditätsgrad I in % (1 / 2) Liquidity ratio I in % (1 / 2)	Unterlegungsperiode ² Reporting period ²	Greifbare Mittel ³ Available funds ³	Geforderte Mittel ⁴ Required funds ⁴	Liquiditätsgrad I in % (1 / 2) Liquidity ratio I in % (1 / 2)
	1	2	3		1	2	3
Kantonalbanken / Cantonal banks				Grossbanken / Big banks			
1995	1901	1222	156	1995	3396	3061	111
1996	1837	1370	134	1996	3679	3349	110
1997	1873	1371	137	1997	3944	3500	113
1998	2289	1468	156	1998	3631	3527	103
1999	2601	1517	172	1999	4175	3156	132
2000	2103	1608	131	2000	3207	3102	103
2001	2336	1722	136	2001	3863	3619	107
2002	2330	1684	138	2002	3724	3656	102
2003	2443	1668	146	2003	4178	3917	107
2004	2200	1757	125	2004	4420	4306	103
2004 10	2033	1682	121	2004 10	4409	4230	104
2004 11	2089	1708	122	2004 11	4448	4297	104
2004 12	2200	1757	125	2004 12	4420	4306	103
2005 01	.	.	.	2005 01	.	.	.
2005 02	.	.	.	2005 02	.	.	.
2005 03	.	.	.	2005 03	.	.	.
2005 04	.	.	.	2005 04	.	.	.
2005 05	.	.	.	2005 05	.	.	.
2005 06	.	.	.	2005 06	.	.	.
2005 07	.	.	.	2005 07	.	.	.
2005 08	.	.	.	2005 08	.	.	.
2005 09	.	.	.	2005 09	.	.	.
2005 10	.	.	.	2005 10	.	.	.
Regionalbanken und Sparkassen Regional banks and savings banks				Raiffeisenbanken⁵ / Raiffeisen banks⁵			
1995	756	330	229	1995	406	223	182
1996	752	337	223	1996	493	255	193
1997	748	348	215	1997	571	284	201
1998	825	354	233	1998	703	328	214
1999	1423	374	381	1999	827	349	237
2000	1150	391	294	2000	796	377	211
2001	1156	415	279	2001	819	448	183
2002	1295	422	307	2002	806	434	186
2003	1332	475	281	2003	1216	606	201
2004	1212	472	257	2004	1346	673	200
2004 10	1106	471	235	2004 10	1201	684	176
2004 11	1189	471	252	2004 11	1371	658	209
2004 12	1212	472	257	2004 12	1346	673	200
2005 01	.	.	.	2005 01	.	.	.
2005 02	.	.	.	2005 02	.	.	.
2005 03	.	.	.	2005 03	.	.	.
2005 04	.	.	.	2005 04	.	.	.
2005 05	.	.	.	2005 05	.	.	.
2005 06	.	.	.	2005 06	.	.	.
2005 07	.	.	.	2005 07	.	.	.
2005 08	.	.	.	2005 08	.	.	.
2005 09	.	.	.	2005 09	.	.	.
2005 10	.	.	.	2005 10	.	.	.
Übrige Banken / Other banks				Übrige Banken: davon ausländisch beherrschte Banken⁶ Other banks: of which foreign-controlled banks⁶			
1995	.	.	157	1995	526	325	162
1996	.	.	162	1996	630	359	175
1997	.	.	203	1997	747	352	212
1998	.	.	197	1998	921	435	212
1999	.	.	243	1999	1100	390	282
2000	1932	1103	175	2000	751	367	205
2001	1782	1038	172	2001	683	382	179
2002	1791	1038	173	2002	687	377	182
2003	2628	1132	232	2003	1027	451	228
2004	1905	1082	176	2004	794	414	192
2004 10	1754	1073	163	2004 10	729	418	175
2004 11	1757	1076	163	2004 11	746	415	180
2004 12	1905	1082	176	2004 12	794	414	192
2005 01	.	.	.	2005 01	.	.	.
2005 02	.	.	.	2005 02	.	.	.
2005 03	.	.	.	2005 03	.	.	.
2005 04	.	.	.	2005 04	.	.	.
2005 05	.	.	.	2005 05	.	.	.
2005 06	.	.	.	2005 06	.	.	.
2005 07	.	.	.	2005 07	.	.	.
2005 08	.	.	.	2005 08	.	.	.
2005 09	.	.	.	2005 09	.	.	.
2005 10	.	.	.	2005 10	.	.	.

Unterlegungsperiode ² Reporting period ²	Greifbare Mittel ³ Available funds ³	Geforderte Mittel ⁴ Required funds ⁴	Liquiditätsgrad I in % (1 / 2) Liquidity ratio I in % (1 / 2)	Unterlegungsperiode ² Reporting period ²	Greifbare Mittel ³ Available funds ³	Geforderte Mittel ⁴ Required funds ⁴	Liquiditätsgrad I in % (1 / 2) Liquidity ratio I in % (1 / 2)
	1	2	3		1	2	3
Filialen ausländischer Banken / Branches of foreign banks				Privatbankiers / Private bankers			
1995	108	88	123	1995	123	86	143
1996	119	77	154	1996	142	99	143
1997	170	125	136	1997	186	126	147
1998	210	144	146	1998	475	166	287
1999	266	141	188	1999	491	168	292
2000	268	153	175	2000	231	169	137
2001	193	140	138	2001	218	153	143
2002	196	147	133	2002	193	135	143
2003	285	129	221	2003	446	169	264
2004	237	128	185	2004	229	152	151
2004 10	184	120	153	2004 10	251	159	158
2004 11	175	120	146	2004 11	232	155	149
2004 12	237	128	185	2004 12	229	152	151
2005 01	.	.	.	2005 01	.	.	.
2005 02	.	.	.	2005 02	.	.	.
2005 03	.	.	.	2005 03	.	.	.
2005 04	.	.	.	2005 04	.	.	.
2005 05	.	.	.	2005 05	.	.	.
2005 06	.	.	.	2005 06	.	.	.
2005 07	.	.	.	2005 07	.	.	.
2005 08	.	.	.	2005 08	.	.	.
2005 09	.	.	.	2005 09	.	.	.
2005 10	.	.	.	2005 10	.	.	.
Total⁷							
1995				1995	7 960	5 819	137
1996				1996	8 408	6 346	132
1997				1997	9 352	6 668	140
1998				1998	10 105	6 988	145
1999				1999	12 285	6 734	182
2000				2000	9 686	6 904	140
2001				2001	10 368	7 535	138
2002				2002	10 335	7 516	138
2003				2003	12 528	8 096	155
2004				2004	11 548	8 570	135
2004 10				2004 10	10 938	8 420	130
2004 11				2004 11	11 260	8 484	133
2004 12				2004 12	11 548	8 570	135
2005 01				2005 01	.	.	.
2005 02				2005 02	.	.	.
2005 03				2005 03	.	.	.
2005 04				2005 04	.	.	.
2005 05				2005 05	.	.	.
2005 06				2005 06	.	.	.
2005 07				2005 07	.	.	.
2005 08				2005 08	.	.	.
2005 09				2005 09	.	.	.
2005 10				2005 10	.	.	.

- ¹ Bis Dezember 2004 gemäss Art. 19 BankV vom 25. November 1987. Ab Januar 2005 wird die bisherige Kassenliquidität – Liquidität I abgelöst durch die neuen Mindestreserven gemäss Art. 12–17 NBV vom 18. März 2004 (siehe neue Tabelle B3₁ Mindestreserven).
Until December 2004, pursuant to Art. 19 of the Banking Ordinance of 25 November 1987. As of January 2005, the new minimum reserves pursuant to Arts. 12–17 of the National Bank Ordinance of 18 March 2004 (cf. new table B3₁ "Minimum reserves") replaced the former "Cash liquidity – liquidity I".
- ² Unterlegungsperiode: je vom 20. Tag eines Monats bis zum 19. Tag des Folgemonats (Jahr: 20. Dezember bis 19. Januar des folgenden Jahres).
Reporting period: from the 20th of a month to the 19th of the following month (year: from 20 December to 19 January of the following year).
- ³ Durchschnitt aus Tageswerten der Unterlegungsperiode.
Average of the daily data of the reporting period.
- ⁴ 2,5% des Durchschnitts aus den drei der Unterlegungsperiode vorausgehenden Monatsendwerten der kurzfristigen Verbindlichkeiten.
2.5% of the average of short-term liabilities at the end of each of the three months preceding the reporting period.
- ⁵ Die Angaben des Schweizer Verbandes der Raiffeisenbanken sind mit denen der Zentralbank konsolidiert.
The data of the Swiss Union of Raiffeisen Banks have been consolidated with those of the central bank.
- ⁶ Teil der Gruppe (*Übrige Banken*).
Component of the category (*Other banks*).
- ⁷ 339 Institute. Banken im Fürstentum Liechtenstein nicht enthalten.
339 institutes. Banks in the Principality of Liechtenstein are not included.

B31 Mindestreserven¹ Minimum reserves¹

In Millionen Franken / In CHF millions

Unterlegungsperiode ² Reporting period ²	Geforderte Aktiven ³ Required assets ³	Anrechenbare Aktiven ⁴ Eligible assets ⁴	Erfüllungsgrad in % (2 / 1) Compliance in % (2 / 1)	Noten und Münzen Banknotes and coins	Giroguthaben bei der Nationalbank Sight deposits with the National Bank	Erfüllungsgrad Giroguthaben in % (5 / 1) Compliance of sight deposits in % (5 / 1)
	1	2	3	4	5	6
Kantonalbanken / Cantonal banks						
2005 01	1 702	1 963	115	1 180	783	46
2005 02	1 720	1 941	113	1 167	774	45
2005 03	1 740	1 945	112	1 215	730	42
2005 04	1 746	2 082	119	1 210	871	50
2005 05	1 763	1 920	109	1 177	743	42
2005 06	1 772	1 998	113	1 184	813	46
2005 07	1 769	2 026	114	1 186	840	47
2005 08	1 777	1 900	107	1 180	720	41
2005 09	1 789	2 006	112	1 180	827	46
2005 10	1 804	1 949	108	1 167	782	43
Grossbanken / Big banks						
2005 01	3 332	3 426	103	1 581	1 845	55
2005 02	3 397	3 430	101	1 636	1 795	53
2005 03	3 442	3 596	104	1 702	1 894	55
2005 04	3 504	3 580	102	1 694	1 887	54
2005 05	3 458	3 556	103	1 705	1 851	54
2005 06	3 428	3 525	103	1 808	1 718	50
2005 07	3 436	3 469	101	1 774	1 695	49
2005 08	3 482	3 508	101	1 783	1 726	50
2005 09	3 510	3 640	104	1 676	1 964	56
2005 10	3 550	3 620	102	1 676	1 944	55
Total⁵						
2005 01	7 343	9 343	127	4 462	4 881	66
2005 02	7 431	9 260	125	4 494	4 766	64
2005 03	7 504	9 378	125	4 606	4 771	64
2005 04	7 627	9 548	125	4 599	4 949	65
2005 05	7 666	9 158	119	4 569	4 589	60
2005 06	7 692	9 206	120	4 676	4 530	59
2005 07	7 648	9 122	119	4 632	4 490	59
2005 08	7 652	9 084	119	4 629	4 455	58
2005 09	7 657	9 385	123	4 518	4 867	64
2005 10	7 763	9 201	119	4 517	4 683	60

¹ Gemäss Art. 12–17 NBV vom 18. März 2004. Bis Ende Dezember 2004 siehe Tabelle B3 Kassenliquidität – Liquidität I.
Pursuant to Arts. 12–17 of the National Bank Ordinance of 18 March 2004. Until the end of December 2004, cf. table B3 "Cash liquidity – liquidity I".

² Unterlegungsperiode: je vom 20. Tag eines Monats bis zum 19. Tag des Folgemonats (2005 01: 20. Januar bis 19. Februar 2005).
Reporting period: from the 20th of a month to the 19th of the following month (2005 01: 20 January to 19 February 2005).

³ 2,5% des Durchschnitts aus den drei der Unterlegungsperiode vorausgehenden Monatsendwerten der massgeblichen Verbindlichkeiten.
2.5% of the average of the relevant liabilities at the end of the three months preceding the reporting period.

⁴ Durchschnitt aus Tageswerten der Unterlegungsperiode.
Average of the daily data of the reporting period.

⁵ 301 Institute.
301 institutes.

B4 Liquiditätsausweis (bis Ende 2004: Gesamtliquidität – Liquidität II) ¹ Liquidity Statement (until the end of 2004: Total liquidity – liquidity II) ¹

In Millionen Franken / In CHF millions

Quartalsende	Liquide Aktiven ²	Geforderte Mittel ³	Liquiditätsgrad in % (1 / 2)	Quartalsende	Liquide Aktiven ²	Geforderte Mittel ³	Liquiditätsgrad in % (1 / 2)
End of quarter	Liquid assets ²	Required funds ³	Liquidity ratio in % (1 / 2)	End of quarter	Liquid assets ²	Required funds ³	Liquidity ratio in % (1 / 2)
	1	2	3		1	2	3
Kantonalbanken / Cantonal banks				Grossbanken / Big banks			
2000 IV	16 256	12 582	129	2000 IV	110 292	61 909	178
2001 IV	19 409	11 965	162	2001 IV	183 025	119 391	153
2002 IV	20 340	12 142	168	2002 IV	159 211	111 200	143
2003 IV	22 776	12 022	189	2003 IV	169 273	109 390	155
2004 IV	22 101	13 335	166	2004 IV	185 135	131 465	141
2004 III	20 937	12 637	166	2004 III	213 227	134 885	158
2004 IV	22 101	13 335	166	2004 IV	185 135	131 465	141
2005 I	22 853	13 494	169	2005 I	184 319	134 593	137
2005 II	24 144	13 685	176	2005 II	194 638	138 073	141
2005 III	22 856	13 810	166	2005 III	196 387	155 211	127
Regionalbanken und Sparkassen Regional banks and savings banks				Raiffeisenbanken ⁴ / Raiffeisen banks ⁴			
2000 IV	5 043	2 984	169	2000 IV	3 410	3 063	111
2001 IV	5 473	3 145	174	2001 IV	3 664	3 083	119
2002 IV	6 065	3 287	184	2002 IV	3 814	3 082	124
2003 IV	6 392	3 615	177	2003 IV	5 864	3 486	168
2004 IV	5 969	3 700	161	2004 IV	4 272	3 931	109
2004 III	6 076	3 811	159	2004 III	5 672	4 448	128
2004 IV	5 969	3 700	161	2004 IV	4 272	3 931	109
2005 I	6 179	3 737	165	2005 I	6 891	3 913	176
2005 II	6 310	3 726	169	2005 II	8 946	4 307	208
2005 III	6 193	3 848	161	2005 III	6 596	4 493	147
Übrige Banken / Other banks				Übrige Banken: davon ausländisch beherrschte Banken ⁵ Other banks: of which foreign-controlled banks ⁵			
2000 IV	32 987	15 824	208	2000 IV	18 095	7 761	233
2001 IV	45 268	20 699	219	2001 IV	28 389	12 540	226
2002 IV	46 454	21 368	217	2002 IV	30 054	13 290	226
2003 IV	56 747	24 466	232	2003 IV	35 964	15 864	227
2004 IV	52 470	26 528	198	2004 IV	32 289	17 835	181
2004 III	50 876	26 938	189	2004 III	32 595	18 461	177
2004 IV	52 470	26 528	198	2004 IV	32 289	17 835	181
2005 I	53 234	28 703	185	2005 I	33 585	19 188	175
2005 II	56 370	31 418	179	2005 II	35 749	21 458	167
2005 III	55 343	32 404	171	2005 III	36 852	22 733	162
Filialen ausländischer Banken / Branches of foreign banks				Privatbankiers / Private bankers			
2000 IV	2 326	714	326	2000 IV	4 601	1 679	274
2001 IV	1 935	888	218	2001 IV	5 038	1 565	322
2002 IV	2 395	510	470	2002 IV	6 153	1 679	366
2003 IV	2 588	883	293	2003 IV	6 729	1 787	377
2004 IV	3 553	1 228	289	2004 IV	5 671	1 445	392
2004 III	2 868	1 055	272	2004 III	5 388	1 444	373
2004 IV	3 553	1 228	289	2004 IV	5 671	1 445	392
2005 I	3 150	1 567	201	2005 I	5 339	1 527	350
2005 II	3 655	1 458	251	2005 II	5 916	1 824	324
2005 III	3 443	1 554	222	2005 III	4 435	1 553	286
Total ⁶				Total ⁶			
2000 IV	174 914	98 755	177	2000 IV	174 914	98 755	177
2001 IV	263 812	160 735	164	2001 IV	263 812	160 735	164
2002 IV	244 432	153 267	159	2002 IV	244 432	153 267	159
2003 IV	270 369	155 649	174	2003 IV	270 369	155 649	174
2004 IV	279 171	181 633	154	2004 IV	279 171	181 633	154
2004 III	305 043	185 218	165	2004 III	305 043	185 218	165
2004 IV	279 171	181 633	154	2004 IV	279 171	181 633	154
2005 I	281 964	187 534	150	2005 I	281 964	187 534	150
2005 II	299 979	194 491	154	2005 II	299 979	194 491	154
2005 III	295 253	212 873	139	2005 III	295 253	212 873	139

¹ Gemäss Art. 15 bis 20 BankV.

Pursuant to Arts. 15–20 of the Banking Ordinance.

² Abzüglich der verpfändeten, liquiden Aktiven, soweit sie für bestehende Verpflichtungen haften, einschliesslich Deckungsmarge.
Minus the pledged, liquid assets insofar as they cover existing liabilities, including the margin.

³ 33% der kurzfristigen Verbindlichkeiten.
33% of short-term liabilities.

⁴ Die Angaben des Schweizer Verbandes der Raiffeisenbanken sind mit denen der Zentralbank konsolidiert.
The data of the Swiss Union of Raiffeisen Banks have been consolidated with those of the central bank.

⁵ Teil der Gruppe *Übrige Banken*.
Component of the category *Other banks*.

⁶ 337 Institute. Banken im Fürstentum Liechtenstein nicht enthalten.
337 institutes. Banks in the Principality of Liechtenstein are not included.

C1 Zahlungsverkehr Swiss Interbank Clearing (SIC) Payment transactions via Swiss Interbank Clearing (SIC)

Transaktionen, Umsatz, Umschlagshäufigkeit / Transactions, turnover, turnover ratio

Jahr Monat Year Month	Anzahl Transaktionen Number of transactions			Umsatz in Millionen Franken Turnover in CHF millions			Umschlagshäufigkeit ¹ Turnover ratio ¹	
	Total	Maximaler Tageswert Daily maximum	Durchschnitt pro Arbeitstag Average per working day	Total	Maximaler Tageswert Daily maximum	Durchschnitt pro Arbeitstag Average per working day	Maximaler Tageswert Daily maximum	Durchschnitt pro Arbeitstag Average per working day
	1	2	3	4	5	6	7	8
1996	108 046 882	1 156 395	427 063	38 032 327	289 789	150 325	90	58
1997	121 006 273	1 302 985	480 184	45 792 080	305 148	181 715	97	58
1998	134 397 879	1 322 845	529 126	46 341 158	270 070	182 446	82	50
1999	141 738 254	1 384 452	555 836	43 285 654	296 300	169 748	93	50
2000	149 503 459	1 821 047	595 631	44 621 425	291 220	177 775	109	56
2001	161 071 528	2 077 926	644 286	45 378 118	273 852	181 512	102	56
2002	176 999 237	1 873 822	705 176	44 750 240	269 524	178 288	135	56
2003	192 668 744	2 145 360	767 605	44 666 757	283 809	177 955	88	39
2004	209 075 779	2 215 077	816 702	41 929 121	272 946	163 786	52	32
2005	256 401 719	2 690 924	1 009 456	41 056 500	247 137	161 640	53	34
2004 12	23 986 377	1 848 151	1 042 886	3 743 640	272 946	162 767	52	32
2005 01	17 823 415	2 047 809	848 734	3 362 104	215 619	160 100	51	32
2005 02	17 538 820	2 690 924	876 941	3 312 812	221 537	165 641	47	35
2005 03	20 469 535	2 111 262	974 740	3 515 474	219 204	167 404	48	38
2005 04	19 135 436	2 276 903	911 211	3 490 247	212 497	166 202	48	35
2005 05	19 570 275	1 831 777	978 514	3 291 467	201 369	164 573	45	36
2005 06	20 754 172	2 339 120	943 371	3 613 579	219 588	164 254	47	34
2005 07	21 864 321	2 298 344	1 041 158	3 315 583	192 551	157 885	53	37
2005 08	21 773 167	1 978 263	989 689	3 260 533	169 812	148 206	44	32
2005 09	21 286 997	2 320 426	967 591	3 315 782	205 647	150 717	41	33
2005 10	21 805 569	2 266 107	1 038 360	3 364 191	202 677	160 200	48	33
2005 11	24 461 474	2 665 626	1 111 885	3 473 122	213 330	157 869	41	32
2005 12	29 918 538	2 598 815	1 424 692	3 741 607	247 137	178 172	45	31

Nach Grössenklassen / By size of payments

Jahr Monat Year Month	Anzahl Transaktionen Number of transactions			Umsatz in Millionen Franken Turnover in CHF millions		
	Grössenklassen (in Franken) Size of payments (in CHF)			Grössenklassen (in Franken) Size of payments (in CHF)		
	1 – 4 999	5 000 – 999 999	1 Million und mehr	1 – 4 999	5 000 – 999 999	1 Million und mehr
	1 – 4,999	5,000 – 999,999	1 million and larger	1 – 4,999	5,000 – 999,999	1 million and larger
	1	2	3	4	5	6
1996	89 401 313	15 986 850	2 658 719	84 791	1 255 109	36 692 425
1997	97 525 667	20 536 731	2 943 876	91 948	1 652 611	44 047 521
1998	107 415 787	24 175 501	2 814 493	100 422	1 874 094	44 367 080
1999	115 680 016	23 301 127	2 757 111	105 790	1 642 235	41 537 627
2000	121 039 618	25 834 821	2 629 020	109 721	1 784 312	42 727 392
2001	132 824 574	25 478 034	2 518 531	119 713	1 686 414	43 476 058
2002	147 196 317	27 440 329	2 376 429	130 586	1 691 455	43 240 299
2003	161 817 634	28 835 092	2 016 018	138 782	1 576 494	42 951 479
2004	178 693 045	28 653 790	1 724 662	148 333	1 487 999	40 217 949
2005	221 229 675	33 450 953	1 721 091	180 150	1 616 111	39 260 236
2004 12	20 744 309	3 093 815	148 253	16 189	134 328	3 593 124
2005 01	15 310 163	2 376 658	136 594	12 942	113 730	3 235 432
2005 02	14 979 341	2 418 504	140 975	12 561	122 937	3 177 314
2005 03	17 651 199	2 667 912	150 424	14 445	133 562	3 367 467
2005 04	16 385 109	2 602 233	148 094	13 695	130 853	3 345 699
2005 05	16 948 749	2 487 903	133 623	13 904	122 354	3 155 209
2005 06	17 842 418	2 761 844	149 910	14 675	134 669	3 464 234
2005 07	18 969 702	2 752 564	142 055	15 566	132 527	3 167 490
2005 08	18 937 487	2 697 007	138 673	15 193	133 392	3 111 948
2005 09	18 378 816	2 761 524	146 657	15 250	139 477	3 161 055
2005 10	18 801 077	2 861 916	142 576	15 589	144 647	3 203 955
2005 11	21 099 501	3 219 900	142 073	16 269	148 730	3 308 124
2005 12	25 926 113	3 842 988	149 437	20 062	159 234	3 562 310

¹ Die Umschlagshäufigkeit ist das Verhältnis zwischen dem SIC-Umsatz und den Giro Guthaben der Banken bei der SNB.
The turnover ratio is the ratio between the SIC turnover and the banks' sight deposits with the SNB.

C2 Zahlungsverkehr mit Karten und Checks Payment transactions with cards and cheques

Infrastruktur / Infrastructure

Jahresende ¹ Monatsende End of year ¹ End of month	Kreditkarten Credit cards AMEX, MC, Diners, Visa		Debitkarten Debit cards Maestro, Postcard			Geldausgabegeräte (ATM) ⁴ Automated Teller Machines (ATMs) Bancomat, Postomat	
	Anzahl Karten Number of cards	Anzahl Akzeptanzstellen ^{2, 5} Number of terminals ^{2, 5}	Anzahl Karten Number of cards	Anzahl Vertrags- verhältnisse ⁵ Number of contractual relationships ⁵	Anzahl Akzeptanzstellen ⁵ Number of terminals ⁵	Anzahl ³ EFTPOS inkl. Tankstellen Number ³ of EFTPOS incl. petrol stations	Anzahl Geräte Number of terminals
	1	2	3	4	5	6	7
1995	2 263 000	238 761	3 716 000	34 179	.	48 894	3 279
1996	2 450 000	255 011	4 023 000	47 154	.	66 647	3 654
1997	2 635 000	269 386	4 298 000	56 787	.	82 682	4 290
1998	2 654 000	284 243	4 671 000	69 274	.	101 631	4 579
1999	3 041 000	286 710	5 134 000	78 883	.	126 941	4 692
2000	3 131 000	275 404	5 226 500	101 935	.	141 032	4 864
2001	3 281 200	293 518	5 532 700	112 958	.	154 876	5 051
2002	3 333 300	313 452	5 717 300	123 650	.	169 545	5 185
2003	3 358 600	332 663	5 940 100	126 166	.	170 130	5 303
2004	3 391 428	364 437	5 986 400	137 855	.	181 912	5 388
2005 01	3 374 200	324 275	5 987 800	.	136 220	188 673	5 375
2005 02	3 375 600	330 804	5 987 800	.	141 780	190 303	5 385
2005 03	3 385 100	338 516	5 988 800	.	146 720	192 159	5 388
2005 04	3 394 400	331 256	5 989 800	.	145 556	193 551	5 400
2005 05	3 414 700	332 222	5 990 800	.	146 841	195 059	5 425
2005 06	3 420 400	333 840	6 275 200	.	148 401	197 290	5 445
2005 07	3 418 300	275 261	6 277 200	.	149 706	200 571	5 452
2005 08	3 431 300	327 192	6 280 200	.	150 944	202 480	5 486
2005 09	3 434 500	324 795	6 282 200	.	151 995	204 631	5 477
2005 10	3 438 700	294 596	6 283 200	.	153 354	207 028	5 510
2005 11	3 447 500	296 858	6 284 200	.	149 020	209 666	5 540

¹ Daten für 1999 und frühere Jahre teilweise geschätzt.
Some of the figures for 1999 and previous years are estimates.

² Bis zum 2. Quartal 2004 wurden die Vertragsverhältnisse gezählt. Die Daten ab dem 3. Quartal 2004 beziehen sich auf die Anzahl Akzeptanzstellen (Verkaufsstellen), welche die Zahl der Vertragsverhältnisse übersteigt.
The contractual relationships were counted up until the second quarter of 2004. The data as of the third quarter refer to the number of terminals (points of sale) that exceed the number of contractual relationships.

³ Ein Erfassungsgerät am Verkaufsort (EFTPOS) kann Debitkarten verschiedener Debitkartenorganisationen verarbeiten. Gezählt werden deshalb nicht die Geräte, sondern die Verarbeitungsmöglichkeiten.
An EFTPOS (electronic funds transfer at point of sale) terminal may process debit cards of different debit card companies. Therefore, the number of card-processing possibilities is counted rather than the number of terminals.

⁴ ATM: Automated Teller Machines.

⁵ Da eine Verkaufsstelle Kredit- bzw. Debitkarten verschiedener Kartenorganisationen akzeptieren kann, enthalten die Daten Mehrfachzählungen.
Since a point of sale may accept credit or debit cards of different card companies, the data include multiple counts.

Transaktionen und Umsätze mit Kredit- und Debitkarten im Inland
Transactions and turnover with credit and debit cards in Switzerland

Jahr ¹ Monat	Kreditkarten ² Credit cards ²			Debitkarten ³ Debit cards ³		
	AMEX, MC, Diners, Visa			Maestro, Postcard		
Year ¹ Month	Transaktionen in Tausend	Betrag in Millionen Franken	Betrag pro Transaktion in Franken (2 / 1)	Transaktionen in Tausend	Betrag in Millionen Franken	Betrag pro Transaktion in Franken (5 / 4)
	Transactions in thousands	Amount in CHF millions	Amount per transaction in CHF (2 / 1)	Transactions in thousands	Amount in CHF millions	Amount per transaction in CHF (5 / 4)
	1	2	3	4	5	6
1995	44 532	9 368	210	56 730	6 460	114
1996	52 029	10 171	195	76 210	9 060	119
1997	58 046	11 349	196	96 780	10 320	107
1998	66 590	12 667	190	105 970	9 760	92
1999	82 254	14 589	177	136 580	15 640	115
2000	74 704	14 623	196	172 039	26 044	151
2001	80 439	15 509	193	201 747	34 109	169
2002	81 652	15 341	188	226 164	38 136	169
2003	81 687	14 762	181	244 938	39 861	163
2004	81 956	14 958	183	260 025	37 289	143
2005 01	6 389	1 257	197	20 889	3 269	156
2005 02	6 259	1 240	198	19 755	3 073	156
2005 03	7 472	1 444	193	22 967	3 733	163
2005 04	6 653	1 273	191	22 416	3 569	159
2005 05	6 914	1 234	179	23 635	3 655	155
2005 06	7 100	1 268	179	23 833	3 703	155
2005 07	7 139	1 248	175	22 621	3 606	159
2005 08	7 737	1 411	182	22 976	3 621	158
2005 09	6 784	1 294	191	22 383	3 541	158
2005 10	6 964	1 319	189	23 294	3 698	159
2005 11	7 120	1 332	187	23 990	3 860	161

¹ Daten für 1999 und frühere Jahre teilweise geschätzt.

Some of the figures for 1999 and previous years are estimates.

² Transaktionen von In- und Ausländern, ohne Bargeldbezüge mit Kreditkarten.

Transactions of residents and non-residents, not including cash withdrawals with credit cards.

³ Transaktionen von In- und Ausländern inkl. Bargeldbezüge mit der Postcard bei EFTPOS.

Transactions of residents and non-residents, including cash withdrawals with Postcard at EFTPOS.

Transaktionen und Umsätze mit Geldausgabegeräten und Checks im Inland
Transactions and turnover with Automated Teller Machines and cheques in Switzerland

Jahr ¹ Monat	Geldausgabegeräte (ATM) ² Automated Teller Machines (ATMs) ²			Checks ³ Cheques ³		
	Bancomat, Postomat			Postcheques, Einheitschecks, SBTC ^{4,5} Postcheques, standard cheques, SBTC ^{4,5}		
Year ¹ Month	Transaktionen in Tausend	Betrag in Millionen Franken	Betrag pro Transaktion in Franken (2 / 1)	Anzahl in Tausend	Betrag in Millionen Franken	Betrag pro Check in Franken (5 / 4)
	Transactions in thousands	Amount in CHF millions	Amount per transaction in CHF (2 / 1)	Number in thousands	Amount in CHF millions	Amount per cheque in CHF (5 / 4)
	1	2	3	4	5	6
1995	.	.	.	25 766	58 198	2 259
1996	.	.	.	23 611	52 680	2 231
1997	.	.	.	21 024	48 277	2 296
1998	.	.	.	18 970	45 191	2 382
1999	.	.	.	16 118	38 585	2 394
2000	97 048	25 882	267	11 167	27 649	2 476
2001	107 962	27 585	256	7 230	18 488	2 557
2002	113 978	27 856	244	4 509	13 083	2 902
2003	116 813	28 152	241	3 478	9 956	2 863
2004	114 695	27 566	240	2 698	7 909	2 932
2005 01	8 204	1 877	229	157	340	2 168
2005 02	8 182	1 880	230	131	293	2 231
2005 03	9 295	2 147	231	170	371	2 182
2005 04	8 931	2 027	227	134	307	2 295
2005 05	9 231	2 069	224	135	306	2 267
2005 06	9 322	2 075	223	141	334	2 369
2005 07	9 211	2 140	232	159	321	2 023
2005 08	9 375	2 135	228	201	297	1 479
2005 09	9 195	2 059	224	157	286	1 828
2005 10	9 434	2 113	224	144	291	2 019
2005 11	9 201	2 053	223	133	307	2 315

¹ Daten für 1999 und frühere Jahre teilweise geschätzt.

Some of the figures for 1999 and previous years are estimates.

² Bargeldbezüge von In- und Ausländern (AMEX, MC, Diners, Visa, Maestro, Postcard).

Cash withdrawals of residents and non-residents (AMEX, MC, Diners, Visa, Maestro, Postcard).

³ Checks von In- und Ausländern.

Cheques of residents and non-residents.

⁴ SBTC: Swiss Bankers Travelers Cheques.

⁵ Ab 2005 ohne Einheitschecks.

As of 2005, excluding standard cheques.

D11 Bankbilanzen¹ / Bank balance sheets¹

Erhebungsstufe: Unternehmung^{2,3} / Reporting entity: parent company^{2,3}

Aktiven / Assets

In Millionen Franken / In CHF millions

Jahresende Monatsende End of year End of month	Flüssige Mittel Liquid assets	Forderungen aus Geld- markt- papieren Money market paper held	Forderungen gegenüber Banken Claims against banks		Forderungen gegenüber Kunden ⁴ Claims against customers ⁴				Hypothekar- forderungen Mortgage claims	
			auf Sicht Sight	auf Zeit Time	Total	davon / of which		mit Deckung Secured Total		davon / of which öffentlich- rechtliche Körper- schaften ⁵ public law institutions ⁵
						ohne Deckung Unsecured				
						Total	Total			
	1	2	3	4	5	6	7	8	9	10

Aktiven gegenüber dem In- und Ausland / Domestic and foreign assets

1995	11 345	48 127	20 829	228 832	285 670	162 450	29 204	123 220	.	414 631
1996	13 265	52 006	29 682	282 822	325 894	173 069	24 293	152 825	4 777	430 993
1997	14 828	73 691	33 733	389 392	355 676	192 085	23 989	163 591	4 246	444 751
1998	14 352	60 506	49 451	478 321	405 600	193 572	22 660	212 028	4 213	459 666
1999	21 150	119 946	42 767	617 075	420 782	195 793	21 932	224 989	4 607	475 780
2000	15 532	106 664	53 185	502 554	416 127	218 728	26 440	197 400	20 990	481 479
2001	33 433	108 611	49 067	508 670	425 725	235 236	20 143	190 489	16 569	494 076
2002	18 749	84 489	41 695	499 427	401 511	229 348	22 343	172 163	10 423	521 234
2003	17 450	67 435	68 913	564 923	351 028	167 867	19 224	183 161	7 225	559 011
2004	16 999	72 450	74 425	644 517	393 561	167 754	20 312	225 807	10 730	584 047
2004 11	15 807	67 645	88 425	675 157	385 416	168 924	20 135	216 492	10 540	585 372
2004 12	16 999	72 450	74 425	644 517	393 561	167 754	20 312	225 807	10 730	584 047
2005 01	13 239	74 913	85 162	667 251	403 153	179 403	20 271	223 750	10 695	588 272
2005 02	14 498	78 315	85 097	654 037	406 326	179 271	20 408	227 055	10 248	593 772
2005 03	15 975	87 195	79 181	719 771	431 553	190 361	24 838	241 191	7 461	596 214
2005 04	16 702	90 527	82 586	721 940	416 145	182 656	20 754	233 489	7 320	597 633
2005 05	13 543	90 919	76 778	688 676	421 980	184 719	18 944	237 261	7 128	604 752
2005 06	15 835	98 928	83 311	721 651	443 386	191 816	18 384	251 570	6 678	607 422
2005 07	15 861	83 373	82 669	701 782	466 069	202 100	17 540	263 969	6 940	612 199
2005 08	16 022	83 356	76 692	682 235	447 227	186 287	17 335	260 940	6 719	617 311
2005 09	17 395	97 476	76 315	733 777	472 885	199 551	17 688	273 334	7 238	620 465
2005 10	14 853	99 739	76 884	745 607	467 610	191 953	17 826	275 657	6 260	620 273
2005 11	15 478	101 995	83 269	769 445	478 154	196 148	17 564	282 006	5 060	621 064

Aktiven gegenüber dem Inland / Domestic assets

1995	10 806	13 549	7 131	51 479	164 234	101 895	23 710	62 339	.	408 646
1996	12 651	13 635	5 891	52 332	161 758	99 614	21 641	62 145	2 033	424 531
1997	12 583	13 739	11 804	61 184	154 631	92 605	21 511	62 025	2 208	438 351
1998	13 571	11 564	12 261	67 009	148 479	90 141	20 443	58 338	1 977	447 494
1999	19 334	17 184	13 172	86 501	165 425	106 064	20 438	59 360	2 750	465 776
2000	14 495	13 995	18 424	56 142	167 848	105 142	24 446	62 706	2 898	474 229
2001	15 446	11 963	19 269	67 438	165 775	101 333	18 724	64 442	7 506	487 982
2002	16 793	11 741	12 953	57 589	147 365	92 442	21 007	54 923	4 612	515 358
2003	16 333	9 526	20 980	59 527	136 367	82 428	18 405	53 938	6 126	542 860
2004	14 807	9 327	19 126	61 567	132 735	74 983	19 111	57 752	5 366	569 811
2004 11	13 370	9 555	27 794	62 795	137 947	80 793	18 665	57 154	5 685	565 609
2004 12	14 807	9 327	19 126	61 567	132 735	74 983	19 111	57 752	5 366	569 811
2005 01	11 945	9 298	26 045	63 599	136 525	78 166	18 835	58 359	5 427	572 615
2005 02	12 912	10 433	25 642	65 743	137 146	78 147	18 920	58 999	5 688	574 433
2005 03	14 145	11 208	23 543	64 722	140 176	80 734	19 276	59 442	5 236	576 804
2005 04	13 025	11 130	25 571	72 568	137 420	79 701	18 842	57 719	5 189	578 791
2005 05	12 037	11 388	19 717	46 614	136 671	79 290	17 918	57 381	5 012	581 606
2005 06	13 929	11 061	21 489	47 151	138 578	80 907	17 410	57 670	4 532	584 309
2005 07	12 901	11 018	22 374	46 955	139 317	78 716	16 810	60 601	4 590	586 684
2005 08	13 441	11 314	20 007	48 974	137 029	76 625	16 389	60 404	4 591	589 242
2005 09	13 917	11 104	21 701	51 193	139 429	78 852	16 791	60 577	4 660	592 529
2005 10	12 320	10 777	19 778	53 014	138 139	77 735	16 983	60 404	4 711	594 070
2005 11	13 218	10 610	22 548	59 729	136 973	77 080	16 703	59 893	4 382	596 860

¹ Ab Dezember 1996 Bilanzierung nach neuen Rechnungslegungsvorschriften der Eidgenössischen Bankenkommission (RRV-EBK). Daten vor Dezember 1996, wo Verknüpfung sinnvoll und möglich, nach alten RRV-EBK.
As of December 1996, balance sheets have been compiled according to the new bank accounting guidelines issued by the Swiss Federal Banking Commission. Prior to December 1996, data established according to the old bank accounting guidelines are shown where linking is possible and reasonable.

² Geschäftsstellen in der Schweiz und im Fürstentum Liechtenstein sowie die Filialen im Ausland. Nur Banken deren Bilanz- und Treuhändergeschäft 150 Millionen Franken übersteigt und deren Bilanzsumme mindestens 100 Millionen Franken beträgt.
Offices in Switzerland and in the Principality of Liechtenstein, plus branches abroad. Only banks with balance sheets and fiduciary business combined exceeding CHF 150 million and balance sheet totals amounting to at least CHF 100 million.

³ 259 Banken im zuletzt ausgewiesenen Monat.
259 banks in the last month shown.

⁴ Die aktuellsten Werte der Inländischen Kreditentwicklung können aus technischen Gründen im Statistischen Monatsheft nicht mehr berücksichtigt werden. Sie finden diese voraus im Internet unter <http://dsbb.imf.org>. (Datenseite *Switzerland* des Internationalen Währungsfonds).
For technical reasons, the latest figures on domestic lending cannot be taken into account in the Monthly Statistical Bulletin. They may be accessed on the internet at <http://dsbb.imf.org> (page on *Switzerland* of the International Monetary Fund).

Jahresende Monatsende	Handelsbestände in Wertschriften und Edelmetallen ⁶ Securities and precious metals trading portfolios ⁶	Finanzanlagen Financial investments	Beteiligungen Participating interests	Sachanlagen ⁷ Tangible assets ⁷	Rechnungsabgrenzungen Accrued income and prepaid expenses	Sonstige Aktiven Other assets	Nicht einbezahltes Gesellschaftskapital Non-paid-up capital	Bilanzsumme Balance sheet total	Nachrangige Forderungen Subordinated claims	
End of year End of month				Total	davon / of which Liegen- schaften ⁸ Real estate ⁸					
	11	12	13	14	15	16	17	18	19	20

1995	129 289	.	15 357	22 578	22 578	.	.	68	1 294 044	.
1996	123 353	48 901	15 736	21 498	19 614	10 858	116 319	69	1 471 397	3 544
1997	159 504	55 225	15 356	18 586	15 977	12 566	180 203	62	1 753 573	3 667
1998	237 615	50 549	15 064	19 651	15 899	12 510	219 999	62	2 023 346	3 190
1999	249 746	56 118	18 228	20 126	15 449	9 479	178 265	61	2 229 523	4 247
2000	211 830	72 089	31 476	20 441	14 815	11 094	185 407	61	2 107 939	2 443
2001	218 688	87 135	34 401	20 991	14 820	10 858	210 370	61	2 202 087	3 195
2002	228 687	78 968	34 459	19 881	14 972	8 943	295 547	51	2 233 641	6 086
2003	270 308	91 061	39 068	18 873	14 819	10 033	163 388	51	2 221 541	5 176
2004	334 381	86 497	45 836	18 290	14 755	9 321	204 345	51	2 484 720	6 165
2004 11	353 576	86 557	44 928	18 262	14 694	15 303	217 828	51	2 554 328	6 755
2004 12	334 381	86 497	45 836	18 290	14 755	9 321	204 345	51	2 484 720	6 165
2005 01	351 325	87 511	46 246	18 271	14 740	11 855	193 082	51	2 540 331	6 104
2005 02	348 663	86 015	46 346	18 148	14 638	13 898	193 118	27	2 538 261	5 885
2005 03	352 250	86 769	47 019	18 096	14 599	10 198	198 444	27	2 642 691	6 056
2005 04	374 717	88 256	46 982	18 240	14 665	12 741	220 560	27	2 687 056	6 287
2005 05	384 178	90 919	44 188	18 294	14 663	15 731	222 336	27	2 672 321	6 423
2005 06	386 507	90 619	44 854	18 173	14 556	11 684	233 797	27	2 756 196	6 271
2005 07	394 085	90 884	44 990	18 244	14 606	14 175	227 471	27	2 751 828	6 145
2005 08	387 555	90 574	44 732	18 275	14 605	15 872	220 844	27	2 700 722	6 329
2005 09	394 769	94 420	45 283	18 369	14 711	12 722	225 037	27	2 808 940	6 870
2005 10	401 984	95 490	45 466	17 403	13 725	15 538	211 944	27	2 812 819	6 497
2005 11	404 504	98 367	46 020	17 705	13 774	17 629	226 090	27	2 879 748	7 074

1995	50 626	.	10 672	21 873	21 873	.	.	68	778 106	.
1996	34 519	22 894	10 156	20 528	18 994	5 635	35 164	69	799 764	1 293
1997	48 310	26 708	8 871	17 808	15 656	5 559	47 339	62	846 948	1 496
1998	57 304	25 078	8 144	18 722	15 563	5 047	47 322	62	862 055	1 457
1999	64 578	27 681	7 247	19 247	15 094	5 274	40 933	61	932 414	2 552
2000	50 643	29 383	7 669	18 832	14 552	6 393	40 546	61	898 659	980
2001	26 157	29 707	8 811	19 302	14 642	5 899	29 368	61	887 176	1 025
2002	18 841	31 057	10 344	19 027	14 827	5 187	30 787	51	877 092	1 592
2003	26 335	31 040	10 363	18 228	14 468	5 116	24 375	51	901 101	1 210
2004	33 939	26 046	10 667	17 578	14 340	4 752	47 641	51	948 046	1 068
2004 11	32 259	25 865	10 795	17 626	14 316	9 994	56 523	51	970 182	1 562
2004 12	33 939	26 046	10 667	17 578	14 340	4 752	47 641	51	948 046	1 068
2005 01	35 578	25 521	10 656	17 494	14 299	7 299	52 994	51	969 620	1 131
2005 02	46 186	25 536	10 801	17 384	14 207	9 138	51 928	27	987 310	1 090
2005 03	37 954	25 465	10 781	17 307	14 152	6 206	54 968	27	983 308	1 324
2005 04	54 087	25 523	10 802	17 383	14 219	8 164	61 984	27	1 016 475	1 216
2005 05	40 486	25 567	10 735	17 407	14 194	10 348	52 594	27	965 199	1 259
2005 06	37 073	25 884	10 638	17 271	14 079	6 096	50 073	27	963 577	1 278
2005 07	36 716	23 388	10 815	17 372	14 126	8 181	48 421	27	964 171	1 229
2005 08	39 881	23 762	10 521	17 377	14 123	10 112	46 668	27	968 356	1 295
2005 09	41 446	24 504	11 020	17 313	14 079	7 228	45 513	27	976 925	1 160
2005 10	42 496	25 172	11 365	16 458	13 202	9 093	44 576	27	977 286	1 134
2005 11	44 211	25 270	10 544	16 744	13 224	10 916	48 308	27	995 958	1 221

⁵ Bis November 1996 Werte der Position *Kontokorrent-Kredite und Darlehen an öffentlich-rechtliche Körperschaften* nach alten RRV-EBK.
Until November 1996, data of the item *Current account credits and loans to public law institutions* according to the old bank accounting guidelines.

⁶ Bis November 1996 Werte der Position *Wertschriften* nach alten RRV-EBK.
Until November 1996, data of the item *Securities* according to the old bank accounting guidelines.

⁷ Ab Dezember 1996 *Liegenschaften* sowie weitere hier nicht separat ausgewiesene Unterpositionen.
As of December 1996, *Real estate* and other sub-items not separately shown here have been included in this item.

⁸ Bis November 1996 Werte der Position *Bankgebäude* nach alten RRV-EBK.
Until November 1996, data of the item *Bank buildings* according to the old bank accounting guidelines.

Passiven / Liabilities

Jahresende Monatsende	Verpflichtungen aus Geldmarkt- papieren	Verpflichtungen gegenüber Banken Liabilities towards banks		Verpflichtungen gegenüber Kunden in Spar- und Anlageform	Übrige Verpflichtungen gegenüber Kunden Other liabilities towards customers		Kassen- obligationen	Anleihen und Pfandbrief- darlehen ⁹	
		auf Sicht Sight	auf Zeit Time		auf Sicht Sight	auf Zeit Time			
End of year End of month	Money market paper issued			Liabilities towards customers in the form of savings and deposits			Medium-term bank-issued notes	Bonds/mortgage bonds ⁹	
		21	22	23	24	25	26	27	28

Passiven gegenüber dem In- und Ausland / Domestic and foreign liabilities

1995	.	31 771	220 842	252 854	97 362	266 805	75 827	91 157
1996	25 674	35 524	276 150	272 195	116 241	319 026	64 785	95 867
1997	55 014	40 980	347 598	288 474	135 007	364 802	54 700	114 270
1998	44 783	50 130	462 608	282 764	144 115	454 798	42 989	119 012
1999	75 333	39 732	583 421	286 665	169 618	520 666	33 500	137 493
2000	54 055	46 240	556 310	267 038	162 427	450 009	34 687	141 015
2001	76 484	61 879	535 724	271 161	174 851	478 885	35 634	172 724
2002	47 649	44 500	514 838	305 780	191 398	429 875	36 312	178 819
2003	56 863	74 654	566 445	341 062	261 745	371 130	30 348	158 707
2004	89 245	71 527	655 329	349 007	256 402	435 102	27 895	178 861
2004 11	96 062	98 332	700 688	345 145	268 630	398 107	27 478	176 514
2004 12	89 245	71 527	655 329	349 007	256 402	435 102	27 895	178 861
2005 01	92 731	85 072	682 662	351 492	275 929	426 716	27 730	181 560
2005 02	89 676	84 072	684 499	354 548	275 641	420 096	27 605	180 902
2005 03	112 613	82 267	739 259	353 259	273 861	449 718	27 518	182 851
2005 04	122 091	86 107	743 175	355 252	269 829	457 637	27 608	183 710
2005 05	117 803	83 607	715 050	355 653	270 091	465 281	27 673	182 528
2005 06	112 850	82 430	724 779	355 577	287 464	506 872	27 847	186 175
2005 07	122 060	87 942	724 803	355 940	283 454	504 982	27 737	185 789
2005 08	117 136	87 050	694 413	357 987	275 165	495 644	27 666	185 306
2005 09	123 263	87 139	730 469	356 615	287 648	530 564	27 497	221 651
2005 10	131 566	84 578	735 800	356 410	297 472	524 886	27 217	225 076
2005 11	133 140	82 340	767 841	360 578	297 567	529 839	27 262	232 245

Passiven gegenüber dem Inland / Domestic liabilities

1995	.	10 359	66 572	238 057	67 172	132 111	75 268	.
1996	1 445	9 577	77 225	255 263	76 442	144 676	64 785	84 055
1997	1 434	12 287	89 849	270 477	88 602	146 631	54 700	82 587
1998	1 757	15 881	101 517	264 389	95 748	166 377	42 989	84 587
1999	769	12 579	120 578	268 015	106 391	225 726	33 500	89 538
2000	926	15 726	119 925	249 917	103 179	151 376	34 687	93 507
2001	785	20 807	114 296	253 980	110 368	148 112	35 634	93 432
2002	866	12 335	113 513	286 553	123 029	124 617	36 312	93 797
2003	3 173	20 039	112 447	319 272	168 071	92 993	30 348	89 082
2004	2 017	17 687	118 294	326 731	155 371	117 150	27 895	90 639
2004 11	1 989	28 084	121 083	323 087	162 280	112 855	27 478	90 368
2004 12	2 017	17 687	118 294	326 731	155 371	117 150	27 895	90 639
2005 01	2 065	25 217	121 184	329 097	167 428	119 451	27 730	90 842
2005 02	2 287	26 019	120 981	332 064	165 764	114 391	27 605	90 377
2005 03	2 382	22 008	133 416	330 743	163 407	124 727	27 518	90 312
2005 04	3 286	26 750	128 769	332 619	157 991	153 897	27 608	89 580
2005 05	3 332	20 324	98 625	332 952	158 667	157 569	27 673	85 811
2005 06	3 469	21 736	106 364	332 677	163 151	157 087	27 847	85 833
2005 07	3 686	22 327	96 088	332 906	164 381	167 926	27 737	84 472
2005 08	3 454	20 775	101 458	335 153	162 671	166 028	27 666	85 710
2005 09	3 907	21 579	106 886	333 852	168 111	166 268	27 497	86 241
2005 10	4 006	19 341	104 218	333 734	177 047	167 454	27 217	86 137
2005 11	3 494	19 630	122 121	337 776	174 061	174 065	27 262	85 108

⁹ Vor Dezember 1996 Anleihen und Pfandbriefdarlehen nur insgesamt verfügbar (keine Unterteilung in In- und Ausland).
Prior to December 1996, separate figures for domestic Bonds/mortgage bonds are not available.

Jahresende Monatsende	Rechnungs- abgrenzung	Sonstige Passiven	Wertberich- tigungen und Rückstel- lungen ¹⁰	Reserven für allgemeine Bankrisiken	Gesellschafts- kapital	Reserven	Gewinn/ Verlust- vortrag	Bilanzsumme	Nachrangige Verpflich- tungen
End of year End of month	Accrued expenses and deferred income	Other liabilities	Value adjust- ments and provisions ¹⁰	Reserves for general banking risks	Capital	Reserves	Retained earnings/ accumulated losses brought forward	Balance sheet total	Subordinated liabilities
	29	30	31	32	33	34	35	36	37

1995	28 605	51 277	.	1 294 044	.
1996	16 144	125 917	32 373	8 165	28 463	53 101	1 774	1 471 397	20 783
1997	15 396	208 486	40 835	8 551	30 346	47 639	1 475	1 753 573	24 006
1998	19 725	271 167	40 344	8 712	28 145	51 818	2 237	2 023 346	24 583
1999	19 253	228 083	40 124	9 253	29 115	54 078	3 190	2 229 523	27 276
2000	23 281	229 330	29 441	10 349	29 462	68 736	5 559	2 107 939	32 584
2001	21 444	225 444	24 748	10 647	29 831	76 234	6 397	2 202 087	38 488
2002	17 659	314 631	25 487	11 618	28 052	80 251	6 771	2 233 641	31 819
2003	17 325	195 686	22 965	12 500	27 969	78 067	6 075	2 221 541	30 259
2004	18 249	253 441	21 453	14 480	27 991	77 200	8 539	2 484 720	29 105
2004 11	20 786	273 405	22 650	13 214	27 862	76 982	8 472	2 554 328	29 253
2004 12	18 249	253 441	21 453	14 480	27 991	77 200	8 539	2 484 720	29 105
2005 01	19 191	240 843	21 460	14 602	28 029	78 033	14 281	2 540 331	29 636
2005 02	16 114	249 068	21 409	14 681	28 032	77 809	14 109	2 538 261	27 834
2005 03	18 818	248 252	21 928	14 685	27 965	78 322	11 377	2 642 691	29 229
2005 04	17 791	267 041	21 644	14 670	27 989	81 886	10 627	2 687 056	29 930
2005 05	19 690	277 881	21 713	14 665	24 899	85 599	10 187	2 672 321	28 519
2005 06	20 257	294 241	21 994	14 989	24 932	85 782	10 006	2 756 196	28 525
2005 07	20 750	284 130	22 048	15 006	24 845	82 280	10 063	2 751 828	27 922
2005 08	21 942	284 431	22 245	14 893	24 643	82 075	10 127	2 700 722	27 504
2005 09	23 096	266 769	22 359	14 961	24 667	82 062	10 180	2 808 940	27 297
2005 10	24 110	252 042	22 558	14 972	24 649	81 331	10 155	2 812 819	27 219
2005 11	25 829	269 922	21 944	14 995	24 660	81 525	10 061	2 879 748	29 067

1995	28 605	51 277	.	846 743	.
1996	9 889	43 081	30 803	8 150	28 463	53 101	1 815	888 769	14 482
1997	10 208	63 330	38 627	8 499	30 346	47 639	1 475	946 690	13 688
1998	10 203	71 239	37 147	8 668	28 145	51 818	2 075	982 538	12 785
1999	10 777	65 489	36 685	9 198	29 115	54 078	2 627	1 065 065	12 614
2000	11 974	64 813	26 123	10 277	29 462	68 736	4 376	985 005	12 436
2001	11 967	47 487	23 497	10 559	29 831	76 234	4 736	981 726	10 819
2002	9 032	53 066	24 174	11 538	28 052	80 251	5 055	1 002 190	9 954
2003	9 347	48 773	22 307	12 422	27 969	78 067	5 351	1 039 662	8 404
2004	10 228	75 848	20 277	14 345	27 991	77 200	7 340	1 089 016	8 608
2004 11	12 754	81 644	21 630	13 084	27 862	76 982	7 212	1 108 392	8 705
2004 12	10 228	75 848	20 277	14 345	27 991	77 200	7 340	1 089 016	8 608
2005 01	10 796	70 553	20 076	14 424	28 029	78 033	12 115	1 117 040	8 590
2005 02	9 654	76 473	20 099	14 506	28 032	77 809	12 003	1 118 063	8 347
2005 03	11 263	74 218	20 663	14 515	27 965	78 322	9 230	1 130 689	8 215
2005 04	9 731	81 270	20 418	14 526	27 989	81 886	8 538	1 164 860	8 017
2005 05	10 891	70 796	20 405	14 517	24 899	85 599	8 039	1 120 100	8 033
2005 06	10 990	71 426	20 671	14 839	24 932	85 782	7 809	1 134 614	8 083
2005 07	11 263	71 255	20 432	14 856	24 845	82 280	7 842	1 132 295	7 808
2005 08	11 840	72 055	20 582	14 744	24 643	82 075	7 956	1 136 809	7 687
2005 09	12 381	69 407	20 624	14 810	24 667	82 062	7 921	1 146 212	7 514
2005 10	12 846	72 487	20 757	14 822	24 649	81 331	7 806	1 153 851	7 255
2005 11	13 446	76 022	20 790	14 843	24 660	81 525	7 690	1 182 493	7 032

¹⁰ Ab Dezember 1997 inkl. Schwankungsreserve für Kreditrisiken.
As of December 1997, incl. fluctuation reserve for credit risks.

D12 Bankbilanzen nach Währungen Bank balance sheets by currency

Erhebungsstufe: Unternehmung^{1,2} / Reporting entity: parent company^{1,2}

In Millionen Franken / In CHF millions

Jahresende Monatsende	CHF	USD	EUR ³	DEM ⁴	Übrige Währungen ⁵	Edelmetalle	Leih- und Repogeschäfte ⁶	Bilanzsumme
End of year End of month					Other currencies ⁵	Precious metals	Lending and repo transactions ⁶	Balance sheet total
	1	2	3	4	5	6	7	8
Aktiven gegenüber dem In- und Ausland / Domestic and foreign assets								
1995	820 340	209 534	.	53 313	172 184	10 872	27 800	1 294 044
1996	837 538	265 678	.	49 616	251 777	13 740	53 050	1 471 397
1997	872 364	386 740	.	54 837	356 100	11 789	71 743	1 753 573
1998	883 571	361 348	.	78 965	526 676	14 174	158 611	2 023 346
1999	932 930	476 497	201 850	12 941	346 956	15 152	256 136	2 229 523
2000	926 324	597 564	198 440	7 516	367 864	12 138	5 608	2 107 939
2001	917 291	625 398	242 357	2 420	400 654	12 933	3 454	2 202 087
2002	961 455	553 048	271 587	.	430 886	15 504	1 159	2 233 641
2003	967 076	628 097	291 271	.	314 540	18 788	1 769	2 221 541
2004	1 004 963	722 040	320 877	.	394 108	18 526	24 208	2 484 720
2004 11	1 034 168	765 855	325 059	.	400 253	19 381	9 612	2 554 328
2004 12	1 004 963	722 040	320 877	.	394 108	18 526	24 208	2 484 720
2005 01	1 019 796	756 621	322 513	.	397 861	18 542	24 997	2 540 331
2005 02	1 031 291	747 265	327 203	.	386 460	17 684	28 357	2 538 261
2005 03	1 026 417	798 144	357 290	.	413 258	19 212	28 371	2 642 691
2005 04	1 047 125	792 384	352 027	.	436 500	19 641	39 379	2 687 056
2005 05	1 027 895	813 078	340 678	.	447 984	18 087	24 598	2 672 321
2005 06	1 027 183	857 214	367 073	.	465 022	16 866	22 838	2 756 196
2005 07	1 022 150	870 956	366 954	.	450 999	17 796	22 973	2 751 828
2005 08	1 026 528	831 278	368 692	.	435 361	17 083	21 779	2 700 722
2005 09	1 038 116	889 802	386 098	.	457 581	19 510	17 832	2 808 940
2005 10	1 041 277	897 712	403 108	.	427 769	19 897	23 057	2 812 819
2005 11	1 061 723	924 867	406 744	.	440 413	22 012	23 989	2 879 748

Passiven gegenüber dem In- und Ausland / Domestic and foreign liabilities

1995	824 632	208 624	.	56 410	151 985	15 218	37 176	1 294 044
1996	856 676	275 594	.	58 257	203 393	17 764	59 713	1 471 397
1997	890 838	412 907	.	59 886	269 365	18 895	101 685	1 753 573
1998	903 614	385 118	.	61 827	384 252	16 824	271 712	2 023 346
1999	931 671	472 828	166 259	14 426	310 509	18 126	330 131	2 229 523
2000	949 780	606 281	185 057	9 200	336 826	15 737	14 258	2 107 939
2001	960 702	668 516	236 596	1 359	316 643	15 810	3 820	2 202 087
2002	1 002 594	567 060	266 307	.	382 587	14 025	1 068	2 233 641
2003	1 005 000	597 853	308 147	.	292 752	17 090	701	2 221 541
2004	1 025 270	704 687	347 159	.	366 466	18 477	22 663	2 484 720
2004 11	1 060 711	729 520	354 868	.	380 832	19 883	8 513	2 554 328
2004 12	1 025 270	704 687	347 159	.	366 466	18 477	22 663	2 484 720
2005 01	1 051 283	713 360	351 515	.	381 778	19 088	23 307	2 540 331
2005 02	1 058 641	697 699	355 708	.	381 198	19 078	25 938	2 538 261
2005 03	1 055 090	755 578	382 492	.	403 556	19 497	26 479	2 642 691
2005 04	1 063 122	750 790	392 815	.	422 884	20 539	36 905	2 687 056
2005 05	1 050 690	750 139	385 446	.	443 310	19 360	23 377	2 672 321
2005 06	1 055 918	806 265	385 031	.	469 356	17 676	21 949	2 756 196
2005 07	1 052 844	779 339	413 321	.	466 599	17 949	21 777	2 751 828
2005 08	1 046 213	764 917	394 582	.	456 258	18 033	20 719	2 700 722
2005 09	1 068 104	837 672	413 004	.	453 299	20 429	16 433	2 808 940
2005 10	1 067 626	836 440	430 822	.	435 672	20 370	21 890	2 812 819
2005 11	1 092 899	847 502	439 230	.	455 879	22 158	22 081	2 879 748

¹ Geschäftsstellen in der Schweiz und im Fürstentum Liechtenstein sowie die Filialen im Ausland. Nur Banken deren Bilanz- und Treuhandgeschäft 150 Millionen Franken übersteigt und deren Bilanzsumme mindestens 100 Millionen Franken beträgt.
Offices in Switzerland and in the Principality of Liechtenstein, plus branches abroad. Only banks with balance sheets and fiduciary business combined exceeding CHF 150 million and balance sheet totals amounting to at least CHF 100 million.

² 259 Banken im zuletzt ausgewiesenen Monat.
259 banks in the last month shown.

³ Inklusive die ehemaligen Währungen des Euro-Währungsgebietes.
Incl. the former currencies of the euro area.

⁴ Ab März 1999 als *davon-Position* des Euro.
As of March 1999, stated as a sub-item (*of which*) of the euro.

⁵ Ende 1992 und 1993 inklusive Leihgeschäfte.
Figures of end-1992 and end-1993 include lending transactions.

⁶ Wertschriftenleihgeschäfte, Leihgeschäfte mit «Commodities» und nicht-monetäre Forderungen bzw. Verpflichtungen aus den Repogeschäften.
Securities lending, commodities lending and non-monetary claims / liabilities arising from repo transactions.

D13: Bankbilanzen nach Währungen Bank balance sheets by currency

Erhebungsstufe: Bankstelle ^{1,2} / Reporting entity: bank office ^{1,2}

In Millionen Franken / In CHF millions

Jahresende Monatsende	CHF	USD	EUR ³	DEM ⁴	Übrige Währungen ⁵	Edelmetalle	Leih- und Repogeschäfte ⁶	Bilanzsumme
End of year End of month					Other currencies ⁵	Precious metals	Lending and repo transactions ⁶	Balance sheet total
	1	2	3	4	5	6	7	8
Aktiven gegenüber dem In- und Ausland / Domestic and foreign assets								
1995	806 113	90 847	.	31 071	56 078	10 946	20 287	1 015 341
1996	842 257	136 555	.	34 543	88 212	13 440	36 612	1 151 618
1997	888 711	185 851	.	38 376	123 232	11 180	53 927	1 301 278
1998	881 794	171 538	.	50 049	171 900	12 121	80 243	1 367 646
1999	944 051	283 605	124 327	7 483	173 750	14 278	130 169	1 670 180
2000	931 458	324 623	139 775	3 591	241 903	10 950	5 608	1 654 318
2001	934 409	308 998	150 324	965	211 583	12 749	3 454	1 621 518
2002	979 650	341 525	164 161	.	149 702	13 325	1 159	1 649 522
2003	987 471	328 898	192 195	.	133 061	15 234	1 769	1 658 628
2004	1 014 568	350 539	181 286	.	125 063	14 811	24 201	1 710 467
2004 11	1 046 209	359 763	182 605	.	133 639	14 624	9 612	1 746 452
2004 12	1 014 568	350 539	181 286	.	125 063	14 811	24 201	1 710 467
2005 01	1 026 783	376 672	186 895	.	128 744	14 990	24 990	1 759 075
2005 02	1 036 754	398 609	185 803	.	115 160	14 356	27 796	1 778 478
2005 03	1 033 110	353 941	206 237	.	127 154	15 613	27 774	1 763 829
2005 04	1 054 723	374 910	206 446	.	132 344	15 961	38 850	1 823 236
2005 05	1 043 843	416 134	203 243	.	135 156	14 858	24 520	1 837 754
2005 06	1 040 279	434 475	205 786	.	146 815	16 124	22 753	1 866 231
2005 07	1 032 680	434 981	193 484	.	133 075	17 046	22 870	1 834 136
2005 08	1 037 946	481 959	202 613	.	127 265	16 210	21 656	1 887 649
2005 09	1 054 242	511 236	206 038	.	137 275	18 814	17 697	1 945 302
2005 10	1 055 479	427 255	203 375	.	129 553	19 100	23 057	1 857 817
2005 11	1 075 432	523 094	213 826	.	126 641	21 012	23 989	1 983 995

Passiven gegenüber dem In- und Ausland / Domestic and foreign liabilities

1995	810 785	79 325	.	32 175	52 639	12 949	27 467	1 015 341
1996	853 786	135 630	.	38 346	66 248	14 942	42 666	1 151 618
1997	909 873	188 322	.	38 954	78 473	16 552	69 104	1 301 278
1998	920 847	196 196	.	39 778	92 052	13 747	105 025	1 367 646
1999	960 410	277 435	112 012	8 526	118 172	16 983	185 170	1 670 180
2000	964 027	327 488	124 867	5 869	208 866	14 811	14 258	1 654 318
2001	974 494	344 718	149 415	477	133 324	15 746	3 820	1 621 518
2002	1 012 581	351 622	169 316	.	100 879	14 055	1 068	1 649 522
2003	1 018 574	308 856	220 707	.	96 158	13 633	701	1 658 628
2004	1 027 016	351 692	225 200	.	69 148	14 755	22 656	1 710 467
2004 11	1 061 939	356 097	232 133	.	72 377	15 456	8 448	1 746 452
2004 12	1 027 016	351 692	225 200	.	69 148	14 755	22 656	1 710 467
2005 01	1 050 476	361 874	237 105	.	70 878	15 526	23 217	1 759 075
2005 02	1 060 282	372 796	236 016	.	67 791	15 753	25 841	1 778 478
2005 03	1 055 524	353 141	241 570	.	71 288	15 894	26 412	1 763 829
2005 04	1 062 328	384 226	253 546	.	69 537	16 808	36 793	1 823 236
2005 05	1 064 233	385 439	255 688	.	92 997	16 126	23 270	1 837 754
2005 06	1 068 793	404 897	260 591	.	93 246	16 928	21 775	1 866 231
2005 07	1 058 873	374 602	259 848	.	101 972	17 191	21 650	1 834 136
2005 08	1 051 318	458 416	245 069	.	95 157	17 136	20 554	1 887 649
2005 09	1 079 151	482 101	246 717	.	101 376	19 704	16 250	1 945 302
2005 10	1 075 266	386 487	259 104	.	95 556	19 546	21 858	1 857 817
2005 11	1 097 900	479 591	244 215	.	119 120	21 122	22 048	1 983 995

¹ Geschäftsstellen in der Schweiz und im Fürstentum Liechtenstein ohne die Filialen im Ausland. Nur Banken deren Bilanz- und Treuhandgeschäft 150 Millionen Franken übersteigt und deren Bilanzsumme mindestens 100 Millionen Franken beträgt.
Offices in Switzerland and in the Principality of Liechtenstein, excluding branches abroad. Only banks with balance sheets and fiduciary business combined exceeding CHF 150 million and balance sheet totals amounting to at least CHF 100 million.

² 259 Banken im zuletzt ausgewiesenen Monat.
259 banks in the last month shown.

³ Inklusive die ehemaligen Währungen des Euro-Währungsgebietes.
Incl. the former currencies of the euro area.

⁴ Ab März 1999 als *davon-Position* des Euro.
As of March 1999, stated as a sub-item (*of which*) of the euro.

⁵ Ende 1992 und 1993 inklusive Leihgeschäfte.
Figures of end-1992 and end-1993 include lending transactions.

⁶ Wertschriftenleihgeschäfte, Leihgeschäfte mit «Commodities» und nicht-monetäre Forderungen bzw. Verpflichtungen aus den Repogeschäften.
Securities lending, commodities lending and non-monetary claims / liabilities arising from repo transactions.

D2 Bankbilanzen: Kredite¹ Bank balance sheets: loans¹

Erhebungsstufe: Unternehmung² / Reporting entity: parent company²

Veränderung gegenüber dem entsprechenden Vorjahresmonat / Change from the corresponding month of the previous year

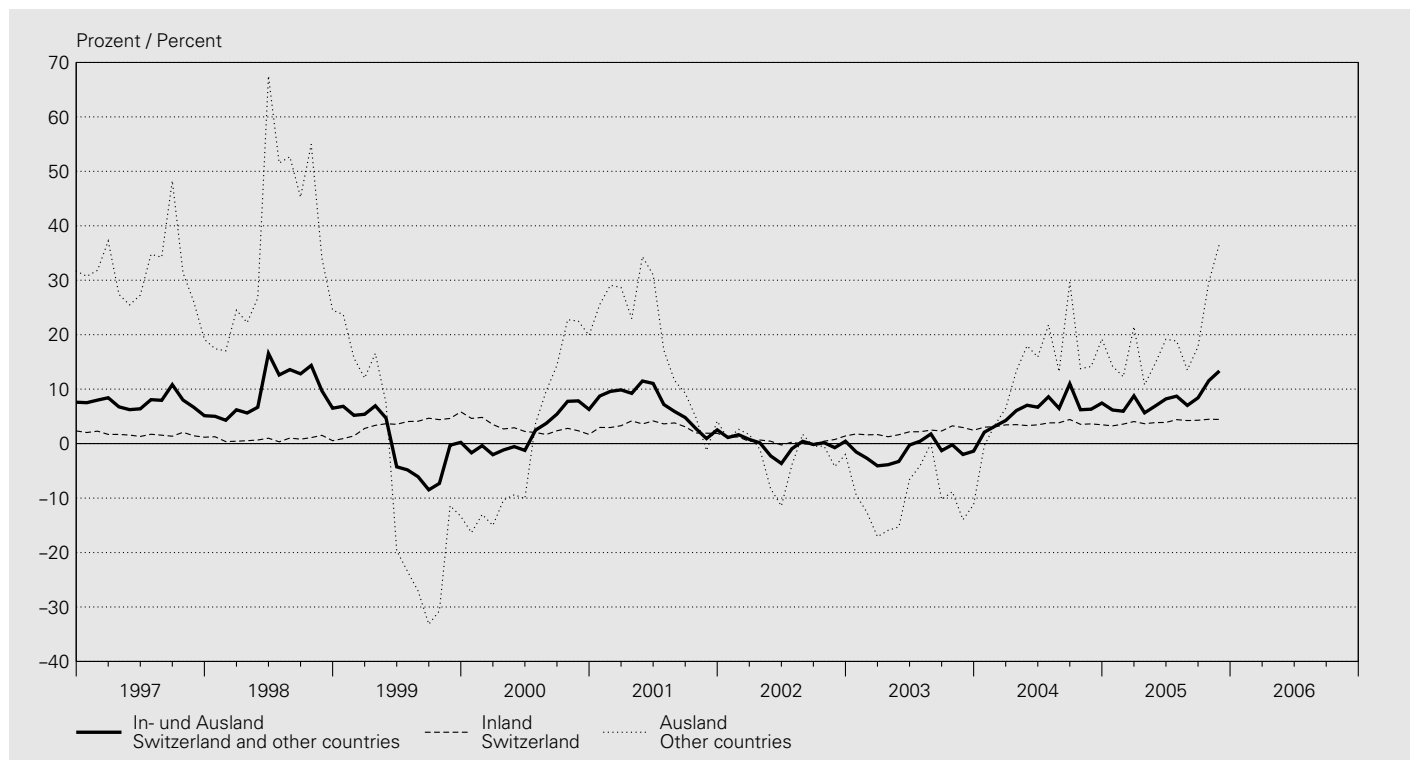

In Millionen Franken / In CHF millions

Jahresende Monatsende	Inland Domestic					Ausland Foreign					Insgesamt (5 + 10)
	Kantonal- banken	Gross- banken	Regional- banken	Übrige Banken- gruppen	Total (1 bis 4) (1 to 4)	Kantonal- banken	Gross- banken	Auslän- disch beherrschte Banken	Übrige Banken- gruppen	Total (6 bis 9) (6 to 9)	Total loans (5 + 10)
End of year End of month	Cantonal banks	Big banks	Regional banks	Other categories of banks		Cantonal banks	Big banks	Foreign- controlled banks	Other categories of banks		
	1	2	3	4	5	6	7	8	9	10	11
1995	203 831	253 617	56 713	58 154	572 315	2 720	88 407	20 587	13 675	125 389	697 704
1996	206 783	258 543	57 580	62 737	585 643	3 099	121 402	23 845	16 777	165 123	750 766
1997	211 462	254 909	58 097	68 042	592 510	3 105	147 791	27 330	18 512	196 738	789 248
1998	218 112	250 199	60 012	67 316	595 639	3 054	197 036	27 924	16 910	244 924	840 563
1999	224 413	259 882	62 163	83 885	630 343	4 076	150 138	38 880	19 103	212 197	842 540
2000	229 760	250 138	63 639	97 469	641 006	4 454	186 669	40 421	22 830	254 374	895 380
2001	233 430	253 152	64 660	101 847	653 089	4 463	198 612	40 050	21 784	264 909	917 998
2002	234 711	243 599	65 885	118 132	662 327	4 332	193 929	41 324	20 088	259 673	922 000
2003	235 853	245 769	66 978	129 992	678 592	3 485	162 501	45 831	18 776	230 593	909 185
2004	239 510	252 380	68 777	141 324	701 991	3 019	202 000	49 839	20 028	274 886	976 877
2004 11	239 653	256 204	68 666	137 461	701 984	3 085	195 363	48 222	20 360	267 030	969 014
2004 12	239 510	252 380	68 777	141 324	701 991	3 019	202 000	49 839	20 028	274 886	976 877
2005 01	240 261	255 373	68 780	144 110	708 524	3 071	204 503	53 084	21 464	282 122	990 646
2005 02	241 255	256 638	68 806	144 208	710 907	3 032	209 637	53 874	21 253	287 796	998 703
2005 03	241 976	259 454	69 032	146 012	716 474	2 914	228 820	55 879	22 352	309 965	1 026 439
2005 04	241 843	259 347	69 223	145 385	715 798	2 990	216 594	55 490	21 632	296 706	1 012 504
2005 05	241 682	260 606	69 230	146 250	717 768	2 997	227 699	56 066	21 442	308 204	1 025 972
2005 06	242 762	262 720	69 417	147 459	722 358	2 897	243 315	58 295	23 131	327 638	1 049 996
2005 07	242 049	264 968	69 575	149 043	725 635	2 784	267 397	58 339	23 474	351 994	1 077 629
2005 08	242 557	264 769	69 771	148 752	725 849	2 938	254 565	57 487	23 056	338 046	1 063 895
2005 09	243 145	268 304	70 066	149 835	731 350	3 018	273 949	59 260	24 864	361 091	1 092 441
2005 10	244 201	266 928	70 224	150 311	731 664	3 112	268 985	58 456	24 858	355 411	1 087 075
2005 11	244 316	266 743	70 376	151 758	733 193	3 110	276 627	59 922	25 388	365 047	1 098 240

¹ Summe aus Forderungen gegenüber Kunden und Hypothekarforderungen gemäss Monatsbilanzstatistik, im aktuellen Monat 259 Banken. Ohne Edelmetalle, Leih- und Repogeschäfte.

Sum of Claims against customers and Mortgage claims according to the monthly balance sheet statistics, 259 banks in the current reporting month. Not including precious metals, lending transactions and repo transactions.

² Geschäftsstellen in der Schweiz und im Fürstentum Liechtenstein sowie die Filialen im Ausland. Nur Banken deren Bilanz- und Treuhandgeschäft 150 Millionen Franken übersteigt und deren Bilanzsumme mindestens 100 Millionen Franken beträgt.

Offices in Switzerland and in the Principality of Liechtenstein, plus branches abroad. Only banks with balance sheets and fiduciary business combined exceeding CHF 150 million and balance sheet totals amounting to at least CHF 100 million.

D3 Bewilligte und beanspruchte inländische Kredite¹ Approved and utilised domestic loans¹

Erhebungsstufe: Bankstelle² / Reporting entity: bank office²

Veränderung gegenüber dem entsprechenden Vorjahresmonat und Anteil unbenützter Limiten
Change from the corresponding month of the previous year and share of unutilised credit lines

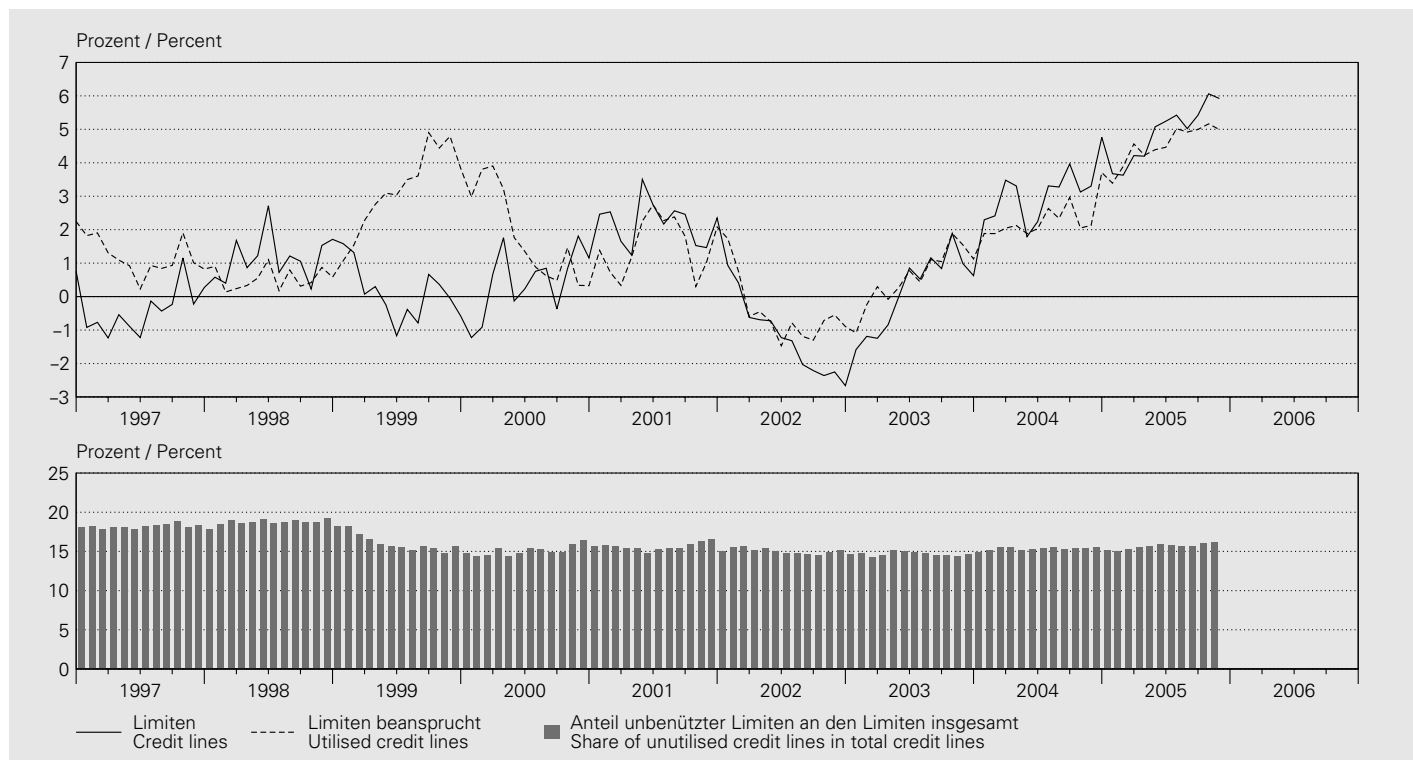

Kredite an im Inland domizilierte Schuldner / Loans to borrowers domiciled in Switzerland

In Millionen Franken / In CHF millions

Jahresende Monatsende End of year End of month	Baukredite Construction loans		Hypothekarforderungen ³ Mortgage claims ³		Übrige Kredite Other loans		Total Kredite Total loans	
	bewilligt Approved	beansprucht Utilised	bewilligt Approved	beansprucht Utilised	bewilligt Approved	beansprucht Utilised	bewilligt Approved	beansprucht Utilised
	1	2	3	4	5	6	7	8
1995	29001	16449	408994	395987	252354	140097	690530	552560
1996	24379	13834	423473	411327	247796	139782	695749	564962
1997	20050	11692	439262	423831	238334	134083	697645	569606
1998	17838	10054	451114	432649	240632	130220	709584	572923
1999	15783	8634	451940	442891	237727	143358	705450	594883
2000	15042	8021	452564	442891	245989	145906	713596	596818
2001	15039	7211	473132	455849	242198	146181	730369	609242
2002	12935	6316	484840	470312	213155	127169	710930	603797
2003	12182	5306	505825	489388	197371	115903	715378	610597
2004	13564	5299	531834	516617	204034	111324	749432	633240
2004 11	13033	5112	522474	508148	206890	115060	742397	628320
2004 12	13564	5299	531834	516617	204034	111324	749432	633240
2005 01	13345	5072	533768	519646	205684	114194	752798	638912
2005 02	12858	4924	534591	521451	207385	115587	754834	641961
2005 03	13066	4919	538229	523470	211516	118530	762811	646919
2005 04	13194	4830	540313	525029	210690	116046	764196	645904
2005 05	13251	4878	542332	527200	211042	114688	766625	646765
2005 06	13504	5049	545161	529244	214541	116526	773206	650818
2005 07	13781	5103	547467	531418	214522	117137	775770	653657
2005 08	14014	5084	548706	533825	212492	115516	775211	654425
2005 09	13872	5087	551618	536619	216249	117844	781738	659550
2005 10	13895	5180	552843	537838	219009	116494	785746	659512
2005 11	14012	5218	556227	540317	216122	114156	786360	659691

¹ Gemäss Kreditvolumenstatistik; im aktuellen Monat 120 Banken, vgl. Bankenstatistisches Monatsheft, Tabelle 3A.

According to credit volume statistics; 120 banks in the current month, cf. Monthly Bulletin of Banking Statistics, table 3A.

² Geschäftsstellen in der Schweiz ohne die Filialen im Ausland. Nur Banken deren In- und Auslandskredite mindestens 280 Millionen Franken aufweisen.
Offices in Switzerland, excluding branches abroad. Only banks with domestic and foreign loans amounting to at least CHF 280 million.

³ Umfasst: Hypothekaranlagen sowie feste Vorschüsse gegen hypothekarische Deckung.
Comprises: mortgage loans and fixed advances secured by mortgage.

D4 Treuhandgeschäfte Fiduciary business

Erhebungsstufe: Unternehmung^{1,2} / Reporting entity: parent company^{1,2}

Insgesamt / Total

In Millionen Franken / In CHF millions

Jahresende Monatsende	CHF	USD	EUR ³	DEM ⁴	Übrige Währungen	Edelmetalle	Total
End of year End of month					Other currencies	Precious metals	
	1	2	3	4	5	6	7

Gegenüber dem In- und Ausland / Domestic and foreign

1995	33 365	127 929	.	.	31 193	57 306	229	250 022
1996	32 671	169 214	.	.	32 683	69 071	222	303 861
1997	34 120	207 436	.	.	31 638	70 512	193	343 899
1998	29 409	201 397	.	.	35 238	71 656	181	337 882
1999	28 086	229 503	84 872	.	7 074	33 412	190	376 063
2000	38 603	247 555	100 055	.	3 802	32 438	189	418 839
2001	41 131	231 639	106 388	.	23	33 568	184	412 910
2002	28 264	182 601	103 106	.	.	32 005	59	346 034
2003	13 466	160 787	106 163	.	.	34 619	63	315 098
2004	17 698	157 939	104 271	.	.	39 088	74	319 071
2004 11	17 260	157 072	101 650	.	.	39 030	58	315 069
2004 12	17 698	157 939	104 271	.	.	39 088	74	319 071
2005 01	17 828	164 319	106 434	.	.	40 543	86	329 210
2005 02	18 366	159 971	103 769	.	.	39 974	76	322 158
2005 03	19 090	166 024	101 856	.	.	40 497	69	327 534
2005 04	18 405	167 126	102 553	.	.	42 165	73	330 321
2005 05	19 781	174 807	104 110	.	.	44 568	72	343 337
2005 06	19 447	177 359	101 954	.	.	44 613	82	343 455
2005 07	20 304	182 284	104 834	.	.	45 867	83	353 371
2005 08	20 352	179 846	103 204	.	.	45 367	76	348 845
2005 09	20 522	183 400	102 289	.	.	45 606	83	351 900
2005 10	21 933	192 031	106 908	.	.	46 211	80	367 163
2005 11	22 599	193 067	107 961	.	.	46 902	74	370 604

Erhebungsstufe: Unternehmung ^{1,2} / Reporting entity: parent company ^{1,2}

Treuhandaktiven / Fiduciary assets

In Millionen Franken / In CHF millions

Jahresende Monatsende	CHF	USD	EUR ³	DEM ⁴	Übrige Währungen	Edelmetalle	Total
End of year End of month					Other currencies	Precious metals	
	1	2	3	4	5	6	7

Gegenüber dem Inland / Domestic

1995	2 213	152	.	.	112	102	109	2 688
1996	2 086	267	.	.	75	159	84	2 671
1997	2 454	224	.	.	134	158	76	3 046
1998	2 080	228	.	.	64	256	63	2 691
1999	2 106	912	355	.	25	118	72	3 562
2000	2 104	1 591	745	.	27	108	67	4 615
2001	1 816	458	218	.	0	67	70	2 628
2002	1 601	259	203	.	.	29	59	2 151
2003	1 353	705	604	.	.	76	63	2 801
2004	1 889	367	209	.	.	30	56	2 551
2004 11	1 929	323	352	.	.	60	58	2 722
2004 12	1 889	367	209	.	.	30	56	2 551
2005 01	1 907	361	241	.	.	33	57	2 599
2005 02	1 894	308	260	.	.	41	57	2 561
2005 03	1 851	472	348	.	.	57	58	2 785
2005 04	1 854	437	359	.	.	50	59	2 758
2005 05	2 026	388	451	.	.	97	59	3 021
2005 06	1 869	245	253	.	.	103	64	2 534
2005 07	1 847	276	295	.	.	120	63	2 600
2005 08	1 820	352	455	.	.	114	62	2 803
2005 09	1 809	310	251	.	.	155	69	2 594
2005 10	1 769	263	256	.	.	120	69	2 477
2005 11	1 787	317	248	.	.	124	74	2 550

Gegenüber dem Ausland / Foreign

1995	31 152	127 777	.	.	31 081	57 204	120	247 334
1996	30 585	168 947	.	.	32 608	68 912	138	301 190
1997	31 666	207 212	.	.	31 504	70 354	117	340 853
1998	27 329	201 169	.	.	35 174	71 400	118	335 190
1999	25 980	228 591	84 517	.	7 049	33 294	118	372 501
2000	36 499	245 964	99 310	.	3 775	32 330	122	414 224
2001	39 315	231 181	106 170	.	23	33 501	114	410 282
2002	26 663	182 342	102 903	.	.	31 976	0	343 883
2003	12 113	160 082	105 559	.	.	34 543	0	312 297
2004	15 809	157 572	104 062	.	.	39 058	18	316 520
2004 11	15 331	156 749	101 298	.	.	38 970	—	312 347
2004 12	15 809	157 572	104 062	.	.	39 058	18	316 520
2005 01	15 921	163 958	106 193	.	.	40 510	29	326 612
2005 02	16 472	159 663	103 509	.	.	39 933	19	319 597
2005 03	17 239	165 552	101 508	.	.	40 440	11	324 749
2005 04	16 551	166 689	102 194	.	.	42 115	14	327 562
2005 05	17 755	174 419	103 659	.	.	44 471	13	340 317
2005 06	17 578	177 114	101 701	.	.	44 510	18	340 921
2005 07	18 457	182 008	104 539	.	.	45 747	20	350 771
2005 08	18 532	179 494	102 749	.	.	45 253	14	346 042
2005 09	18 713	183 090	102 038	.	.	45 451	14	349 305
2005 10	20 164	191 768	106 652	.	.	46 091	11	364 686
2005 11	20 812	192 750	107 713	.	.	46 778	0	368 054

¹ Geschäftsstellen in der Schweiz und im Fürstentum Liechtenstein sowie die Filialen im Ausland. Nur Banken deren Bilanz- und Treuhandgeschäft 150 Millionen Franken übersteigt und deren Bilanzsumme mindestens 100 Millionen Franken beträgt.
Offices in Switzerland and in the Principality of Liechtenstein, plus branches abroad. Only banks with balance sheets and fiduciary business combined exceeding CHF 150 million and balance sheet totals amounting to at least CHF 100 million.

² 259 Banken im zuletzt ausgewiesenen Monat.
259 banks in the last month shown.

³ Inklusive die ehemaligen Währungen des Euro-Währungsgebietes.
Including the former currencies of the euro area.

⁴ Ab März 1999 als *davon-Position* des Euro.
As of March 1999, stated as a sub-item (*of which*) of the euro.

Erhebungsstufe: Unternehmung^{1,2} / Reporting entity: parent company^{1,2}

Treuhandspassiven / Fiduciary liabilities

In Millionen Franken / In CHF millions

Jahresende Monatsende	CHF	USD	EUR ³	DEM ⁴	Übrige Währungen	Edelmetalle	Total
End of year End of month					Other currencies	Precious metals	
	1	2	3	4	5	6	7

Gegenüber dem Inland / Domestic

1995	15711	16992	.	.	6706	10444	109	49962
1996	16138	22834	.	.	7530	12112	128	58742
1997	18410	27589	.	.	7881	12055	111	66046
1998	16365	27650	.	.	8065	12997	115	65192
1999	16172	29947	19523	.	2262	5067	114	70822
2000	22673	31778	24148	1141	5049	122	83769	
2001	25177	25251	22235	2	4372	114	77143	
2002	17235	18220	20801	.	4383	0	60641	
2003	8232	17180	22293	.	4476	0	52180	
2004	11260	16581	20955	.	5095	1	53892	
2004 11	11070	16838	21098	.	5322	—	54328	
2004 12	11260	16581	20955	.	5095	1	53892	
2005 01	11474	18456	20856	.	5328	4	56117	
2005 02	12164	17599	20083	.	5179	1	55027	
2005 03	12481	18072	19898	.	5429	0	55880	
2005 04	12100	18348	20927	.	6273	0	57648	
2005 05	12773	19050	21014	.	6217	0	59055	
2005 06	12857	20053	20889	.	6760	0	60560	
2005 07	13437	20508	23220	.	7070	0	64235	
2005 08	13423	19904	22504	.	7189	0	63021	
2005 09	13696	20590	22689	.	7277	0	64251	
2005 10	14340	21369	23414	.	7218	—	66341	
2005 11	14263	21947	24078	.	6993	—	67282	

Gegenüber dem Ausland / Foreign

1995	17654	110937	.	24488	46862	120	200061
1996	16533	146380	.	25153	56959	95	245120
1997	15710	179847	.	23757	58457	82	277853
1998	13044	173748	.	27173	58659	66	272690
1999	11914	199556	65350	4813	28345	77	305241
2000	15929	215777	75907	2661	27389	67	335070
2001	15949	206388	84153	21	29196	70	335761
2002	11029	164381	82304	.	27621	59	285394
2003	5234	143607	83870	.	30142	63	262917
2004	6438	141357	83316	.	33994	74	265179
2004 11	6189	140235	80552	.	33707	58	260741
2004 12	6438	141357	83316	.	33994	74	265179
2005 01	6354	145864	85578	.	35214	82	273093
2005 02	6203	142372	83686	.	34795	76	267131
2005 03	6609	147951	81957	.	35067	69	271654
2005 04	6305	148778	81625	.	35892	73	272673
2005 05	7008	155757	83097	.	38350	71	284282
2005 06	6590	157306	81066	.	37853	81	282896
2005 07	6866	161775	81614	.	38797	82	289136
2005 08	6930	159942	80699	.	38177	75	285824
2005 09	6825	162810	79601	.	38329	83	287649
2005 10	7593	170662	83493	.	38994	80	300821
2005 11	8336	171119	83883	.	39909	74	303322

¹ Geschäftsstellen in der Schweiz und im Fürstentum Liechtenstein sowie die Filialen im Ausland. Nur Banken deren Bilanz- und Treuhandsgeschäft 150 Millionen Franken übersteigt und deren Bilanzsumme mindestens 100 Millionen Franken beträgt.
Offices in Switzerland and in the Principality of Liechtenstein, plus branches abroad. Only banks with balance sheets and fiduciary business combined exceeding CHF 150 million and balance sheet totals amounting to at least CHF 100 million.

² 259 Banken im zuletzt ausgewiesenen Monat.
259 banks in the last month shown.

³ Inklusive die ehemaligen Währungen des Euro-Währungsgebietes.
Including the former currencies of the euro area.

⁴ Ab März 1999 als *davon-Position* des Euro.
As of March 1999, stated as a sub-item (*of which*) of the euro.

D51 Wertschriftenbestände in Kundendepots der Banken^{1,2} Securities holdings in custody accounts of banks^{1,2}

Erhebungsstufe: Bankstelle / Reporting entity: bank office

Nach Wertschriftenkategorie / By category of security

In- und ausländische Emittenten / Domestic and foreign issuers

In Milliarden Franken, alle Währungen / In CHF billions, all currencies

Jahresende Monatsende	Total	Geldmarkt- papiere	Obligationen ^{3,4}		Aktien ⁵	Anteile an kollektiven Kapital- anlagen mit Open-End-Struktur ⁶		Strukturierte Produkte	Übrige Wert- schriften ^{7,8}
			Bonds ^{3,4}			Units in collective investment schemes with an open-ended structure ⁶			
End of year End of month		Money market paper	davon / of which		Shares ⁵	davon / of which		Structured products	Other securities ^{7,8}
			Öffentliche Hand	Public sector		Anteile an schweize- rischen Anlagefonds ⁶	Units in Swiss investment funds ⁶		
	1	2	3	4	5	6	7	8	9

Inländische Depotinhaber / Resident custody account holders

1999	1 525	7	523	122	775	214	101	.	6
2000	1 610	5	524	126	825	244	115	.	13
2001	1 437	15	502	121	660	249	114	.	10
2002	1 226	18	515	142	456	228	110	.	9
2003	1 362	21	519	149	538	270	132	.	14
2004	1 478	16	534	166	555	353	197	.	19
2004 11	1 450	17	535	166	541	337	187	.	19
2004 12	1 478	16	534	166	555	353	197	.	19
2005 01	1 517	16	546	171	570	365	204	.	20
2005 02	1 539	16	549	174	579	375	212	.	21
2005 03	1 592	15	567	194	579	390	164	35	6
2005 04	1 599	17	578	198	572	390	164	37	5
2005 05	1 588	17	554	187	569	405	170	38	6
2005 06	1 622	16	563	188	580	417	173	41	6
2005 07	1 667	16	567	190	606	430	179	42	6
2005 08	1 656	17	567	190	600	423	184	44	6
2005 09	1 711	17	571	193	633	438	191	47	5
2005 10	1 703	16	561	188	615	457	200	49	4
2005 11	1 743	17	562	189	633	475	206	51	5

Ausländische Depotinhaber / Non-resident custody account holders

1999	1 753	20	620	115	771	329	72	.	13
2000	1 887	17	611	125	891	350	78	.	18
2001	1 863	28	628	115	785	396	76	.	25
2002	1 625	35	618	118	601	347	62	.	25
2003	1 849	34	642	133	726	409	66	.	39
2004	1 967	33	649	140	784	442	66	.	58
2004 11	1 917	32	643	137	754	429	64	.	60
2004 12	1 967	33	649	140	784	442	66	.	58
2005 01	2 019	34	662	144	800	457	67	.	66
2005 02	2 025	33	652	142	811	460	67	.	69
2005 03	2 130	39	629	149	786	547	68	112	18
2005 04	2 131	38	634	154	778	548	67	113	20
2005 05	2 218	40	646	151	819	573	70	120	21
2005 06	2 281	43	642	159	843	601	70	131	20
2005 07	2 334	45	634	158	882	618	72	136	20
2005 08	2 330	45	631	161	885	604	72	144	20
2005 09	2 446	45	645	170	944	633	74	158	21
2005 10	2 420	46	631	165	913	653	74	155	21
2005 11	2 502	47	633	166	959	683	76	157	22

Jahresende Monatsende	Total	Geldmarkt- papiere	Obligationen ^{3,4}	Aktien ⁵	Anteile an kollektiven Kapital- anlagen mit Open-End-Struktur ⁶	Strukturierte Produkte	Übrige Wert- schriften ^{7,8}		
		Money market paper	Bonds ^{3,4}	Shares ⁵	Units in collective investment schemes with an open-ended structure ⁶	Structured products	Other securities ^{7,8}		
End of year End of month			davon / of which						
			Öffentliche Hand						
			Public sector						
	1	2	3	4	5	6	7	8	9

In- und ausländische Depotinhaber / Resident and non-resident custody account holders

1999	3 278	27	1 143	238	1 546	543	173	.	19
2000	3 497	22	1 135	251	1 715	594	193	.	31
2001	3 299	43	1 130	236	1 445	645	190	.	35
2002	2 851	54	1 132	260	1 057	575	172	.	34
2003	3 211	55	1 160	282	1 264	679	198	.	53
2004	3 445	49	1 183	306	1 339	796	263	.	78
2004 11	3 367	49	1 178	303	1 295	766	252	.	79
2004 12	3 445	49	1 183	306	1 339	796	263	.	78
2005 01	3 536	49	1 208	315	1 369	822	271	.	87
2005 02	3 564	48	1 201	316	1 390	835	280	.	90
2005 03	3 723	55	1 196	343	1 365	937	233	147	24
2005 04	3 730	54	1 212	352	1 350	938	231	149	26
2005 05	3 806	56	1 199	338	1 388	978	239	158	26
2005 06	3 903	59	1 205	347	1 423	1 018	244	172	26
2005 07	4 001	60	1 200	348	1 488	1 048	252	178	26
2005 08	3 986	61	1 198	351	1 485	1 027	255	189	26
2005 09	4 157	62	1 216	363	1 577	1 070	265	205	26
2005 10	4 123	63	1 192	353	1 529	1 111	274	203	26
2005 11	4 245	64	1 195	355	1 592	1 158	282	208	27

¹ Die Zahlen basieren auf der Monatserhebung. Diese deckt rund 95% des Depotwertes der jährlichen Vollerhebung ab.

Data are based on monthly statistics, which cover approximately 95% of the custody account value established in the comprehensive annual statistics.

² Die Erhebung der Wertschriftenbestände wurde im März 2005 angepasst. Dabei aktualisierten einige Bankeninstitute die Kategorisierung der Sektoren und der Wertschriften. Aus diesem Grund ist ein zeitlicher Vergleich der Daten zum Teil schwierig.

Adjustments were made to the reporting of securities holdings in March 2005 and a number of banks updated the way in which they grouped individual sectors and securities. This has made it difficult to carry out time-series comparisons for some of the data.

³ Änderungen der Bestände der Kategorien *Obligationen* und *Obligationen: davon öffentliche Hand* im Mai 2005 sind auf eine grundlegende Revision der Sektorzuteilung bei einer meldenden Bank zurückzuführen.

The data for *Bonds* and *Bonds, of which public sector* in May 2005 include changes in holdings attributable to a fundamental revision of sector allocations by one of the reporting banks.

⁴ Inklusive Kassenobligationen, kündbare Obligationen, Notes, Wandel- und Optionsanleihen.

Including medium-term bank-issued notes, bonds subject to notice of termination, notes, convertible bonds and warrant issues.

⁵ Inklusive Partizipations- und Genussscheine, Anteile an kollektiven Kapitalanlagen mit Closed-End-Struktur (entsprechen in der Schweiz Anteilen an Investmentgesellschaften).

Including participation and dividend-right certificates, units in collective investment schemes with a closed-end structure (corresponding, in Switzerland, to shares in investment companies).

⁶ Ab März 2005 werden anstelle von Anlagefondszertifikaten Anteile an kollektiven Kapitalanlagen mit Open-End-Struktur erhoben. Dazu gehören bei den inländischen Emittenten neben den Anteilen an Anlagefonds auch die Anteile an übrigen kollektiven Kapitalanlagen mit Open-End-Struktur (Anteile an Anlagestiftungen, Freizügigkeitsstiftungen, Vorsorgestiftungen, bankinternen Sondervermögen). Bis Februar 2005 wurden unter der Wertschriftenkategorie *Anlagefondszertifikate* teilweise auch Anteile an übrigen kollektiven Kapitalanlagen mit Open-End-Struktur gemeldet. Ab März 2005 werden unter der Wertschriftenkategorie *Anteile an schweizerischen Anlagefonds* ausschliesslich Anteile an Anlagefonds gemäss dem schweizerischen Anlagefondsgesetz erhoben. Bei den ausländischen Emittenten wird nicht zwischen Anteilen an Anlagefonds und Anteilen an übrigen kollektiven Kapitalanlagen unterschieden.

As of March 2005, in lieu of investment fund certificates, data is collected on units in collective investment schemes with an open-ended structure. With regard to domestic issuers, these not only include units in investment funds, but also units in other collective investment schemes with an open-ended structure (units in investment trusts, vested pension benefit foundations, pension foundations, special internal bank assets). Until February 2005, the securities category *Investment fund certificates* also included data reported on units in other collective investments with an open-ended structure. As of March 2005, the securities category *Units in Swiss investment funds* contains exclusively units in investment funds under the Swiss Investment Fund Law. In the case of foreign issuers, no distinction is made between units in investment funds and units in other collective investments.

⁷ Ohne Derivate.

Excluding derivatives.

⁸ Unter den übrigen Wertschriften wurden bis Februar 2005 auch strukturierte Produkte gemeldet.

Until February 2005, structured products were recorded under the *Other securities* category.

D52 Wertschriftenbestände in Kundendepots der Banken^{1,2} Securities holdings in custody accounts of banks^{1,2}

Erhebungsstufe: Bankstelle / Reporting entity: bank office

Nach Wirtschaftssektor³ / By economic sector³

In- und ausländische Emittenten / Domestic and foreign issuers

In Milliarden Franken, alle Währungen / In CHF billions, all currencies

Jahresende Monatsende End of year End of month	Total	Private Haushalte ⁴ Private house- holds ⁴	Kommerzielle Kunden ^{5,6} Commercial customers ^{5,6}		Institutionelle Anleger ^{7,8} Institutional customers ^{7,8}		Finanzierungs- und Vermögensverwaltungs- institutionen ⁸ Financial and asset management institutions ⁸		Versicherungen und Pensionskassen ⁸ Insurance companies and pension funds ⁸		Kredit- und Versiche- rungshilfs- tätigkeiten	Sozialver- siche- rungen
			3	davon / of which Öffentliche Hand Public sector 4	5	davon / of which Anlage- fonds ⁹ Investment funds ⁹ 6	7	davon / of which Pensions- kassen ⁸ Pension funds ⁸ 8	9	Financial auxiliaries 10	Social security institutions 11	

Inländische Depotinhaber / Resident custody account holders

1999	1525	559	246	32	720	299	109	380	242	.	28
2000	1610	587	234	29	789	337	139	404	267	.	33
2001	1437	523	193	23	721	294	130	388	253	.	26
2002	1226	437	151	23	638	246	117	360	229	.	22
2003	1362	479	178	25	705	277	135	394	259	.	23
2004	1478	499	184	28	795	318	172	442	294	.	25
2004 11	1450	488	179	27	782	314	167	433	291	.	25
2004 12	1478	499	184	28	795	318	172	442	294	.	25
2005 01	1517	510	188	29	819	328	178	458	305	.	23
2005 02	1539	513	189	30	836	338	185	465	311	.	24
2005 03	1592	449	268	31	875	308	188	530	370	13	23
2005 04	1599	452	270	32	877	309	189	531	369	14	23
2005 05	1588	466	218	31	904	323	198	542	377	14	25
2005 06	1622	476	222	31	924	332	205	552	384	14	26
2005 07	1667	487	225	34	955	359	218	556	386	13	27
2005 08	1656	484	224	34	948	361	222	547	377	13	27
2005 09	1711	500	234	34	977	380	235	556	383	14	28
2005 10	1703	495	225	35	984	395	244	547	379	15	27
2005 11	1743	509	232	33	1002	403	247	556	388	15	28

Ausländische Depotinhaber / Non-resident custody account holders

1999	1753	925	144	.	683
2000	1887	917	166	.	805
2001	1863	941	157	.	765
2002	1625	783	137	.	706
2003	1849	845	139	.	865
2004	1967	837	155	.	975
2004 11	1917	824	149	.	945
2004 12	1967	837	155	.	975
2005 01	2019	854	160	.	1005
2005 02	2025	851	162	.	1012
2005 03	2130	899	144	.	1088
2005 04	2131	888	145	.	1099
2005 05	2218	911	152	.	1155
2005 06	2281	921	167	.	1193
2005 07	2334	922	173	.	1239
2005 08	2330	907	171	.	1251
2005 09	2446	935	184	.	1327
2005 10	2420	915	174	.	1331
2005 11	2502	941	184	.	1378

Jahresende Monatsende	Total	Private Haushalte ⁴	Kommerzielle Kunden ^{5,6} Commercial customers ^{5,6}		Institutionelle Anleger ^{7,8} Institutional customers ^{7,8}		Finanzierungs- und Vermögensverwaltungs- institutionen ⁸ Financial and asset management institutions ⁸		Versicherungen und Pensionskassen ⁸ Insurance companies and pension funds ⁸		Kredit- und Versiche- rungshilfs- tätigkeiten	Sozialver- siche- rungen	
			1	2	3	davon / of which Öffentliche Hand Public sector	4	5	davon / of which Anlage- fonds ⁹ Investment funds ⁹	6	davon / of which Pensions- kassen ⁸ Pension funds ⁸	7	8

In- und ausländische Depotinhaber / Resident and non-resident custody account holders

1999	3 278	1 484	391	.	1 404
2000	3 497	1 503	399	.	1 594
2001	3 299	1 463	351	.	1 485
2002	2 851	1 220	288	.	1 344
2003	3 211	1 323	318	.	1 570
2004	3 445	1 336	339	.	1 770
2004 11	3 367	1 312	328	.	1 727
2004 12	3 445	1 336	339	.	1 770
2005 01	3 536	1 364	348	.	1 824
2005 02	3 564	1 364	351	.	1 848
2005 03	3 723	1 348	411	.	1 963
2005 04	3 730	1 339	415	.	1 976
2005 05	3 806	1 377	370	.	2 059
2005 06	3 903	1 397	389	.	2 117
2005 07	4 001	1 408	398	.	2 194
2005 08	3 986	1 391	395	.	2 199
2005 09	4 157	1 435	418	.	2 304
2005 10	4 123	1 410	399	.	2 315
2005 11	4 245	1 450	416	.	2 380

¹ Die Zahlen basieren auf der Monaterhebung. Diese deckt rund 95% des Depotwertes der jährlichen Vollerhebung ab.

Data are based on monthly statistics, which cover approximately 95% of the custody account value established in the comprehensive annual statistics.

² Die Erhebung der Wertschriftenbestände wurde im März 2005 angepasst. Dabei aktualisierten einige Bankeninstitutionen die Kategorisierung der Sektoren und der Wertschriften. Aus diesem Grund ist ein zeitlicher Vergleich der Daten zum Teil schwierig.

Adjustments were made to the reporting of securities holdings in March 2005 and a number of banks updated the way in which they grouped individual sectors and securities. This has made it difficult to carry out time-series comparisons for some of the data.

³ Es gelten die folgenden Zuweisungen zu den Wirtschaftssektoren gemäss NOGA Codes (wo vorhanden): Private Haushalte (kein NOGA-Code, 95–97) Kommerzielle Kunden (01–64, 70–75.2, 80–93.05, 99), Öffentliche Hand (75.1 und 75.2; 80 öffentlich; 85.3, 91.33, 92.51 öffentlich auf Bundes-, Kantons- und Gemeindeebene; ohne Rechtsformen Verein und Stiftung) Institutionelle Anleger (65–67, 75.3), Finanzierungs- und Vermögensverwaltungsinstitutionen (65.2–65.23 und kein NOGA-Code), Anlagefonds (kein NOGA-Code), Versicherungen und Pensionskassen (66), Pensionskassen (66.02), Kredit- und Versicherungshilfstätigkeiten (67), Sozialversicherungen (75.3).

Allocation to economic sectors based on NOGA, the Swiss business classification code (where available): private households (no NOGA code, 95–97), commercial customers (01–64, 70–75.2, 80–93.05, 99), public sector (75.1 and 75.2; 80 public sector; 85.3, 91.33, 92.51 public sector at federal, cantonal and municipal level; without associations and foundations (as legal forms)), institutional customers (65–67, 75.3), financial and asset management institutions (65.2–65.23 and no NOGA code), investment funds (no NOGA code), insurance companies and pension funds (66), pension funds (66.02), financial auxiliaries (67), social security institutions (75.3).

⁴ Ab März 2005 exklusive Private Organisationen ohne Erwerbszweck.

As of March 2005, excluding non-profit institutions serving households.

⁵ Änderungen der Bestände der Kategorie *Kommerzielle Kunden* im Mai 2005 sind auf eine grundlegende Revision der Sektorzuteilung bei einer meldenden Bank zurückzuführen.

The data for *Commercial customers* in May 2005 include changes in holdings attributable to a fundamental revision of sector allocations by one of the reporting banks.

⁶ Ab März 2005 inklusive Private Organisationen ohne Erwerbszweck.

As of March 2005, including non-profit institutions serving households.

⁷ Bei inländischen Kunden ohne Banken, bei ausländischen Kunden mit Banken.

Without banks for domestic customers, with banks for foreign customers.

⁸ Ab März 2005 erfolgt die Zuteilung der treuhänderisch verwalteten Wertschriftenbestände zu den Depotinhaberkategorien gemäss dem Prinzip der wirtschaftlichen Berechtigung.

As of March 2005, the principle of beneficial ownership is applied when allocating securities managed by fiduciary agents to individual custody account holders categories.

⁹ Im März 2005 wurde die Definition dieser Depotinhaberkategorie präzisiert. Es werden ausschliesslich die Bestände von Anlagefonds gemäss Schweizerischem Anlagefondsgesetz erhoben.

In March 2005, a more stringent definition of this category of custody account holders was adopted; it is now restricted to holdings of investment funds as specified in the Swiss Investment Fund Act.

D6 Anlagefonds¹ Investment funds¹

Gliederung nach Fondstypen / Breakdown by type of fund

Jahr Quartal	Schweizerische Anlagefonds nach Typen ² Swiss investment funds by type ²							Ausländische Fonds mit Vertretern in der Schweiz
	Schweizerische Obligationen und Aktien	Schweizerische Immobilien	Ausländische Obligationen	Ausländische Aktien	Schweizerische und ausländische Obligationen	Schweizerische und ausländische Aktien	Total (1 bis 6) (1 to 6)	
Year Quarter	Swiss bonds and shares	Swiss real estate	Foreign bonds	Foreign shares	Swiss and foreign bonds	Swiss and foreign shares		Foreign funds with representatives in Switzerland
	1	2	3	4	5	6	7	8

Anzahl der von der EBK bewilligten Anlagefonds³ / Number of investment funds authorised by the SFBC³

2000 IV	68	(66)	31	(31)	51	(46)	88	(84)	67	(61)	94	(93)	399	(381)	2 173	(1 964)
2001 IV	82	(77)	28	(28)	57	(47)	105	(92)	76	(68)	116	(109)	464	(421)	2 831	(2 555)
2002 IV	83	(81)	23	(23)	65	(60)	125	(108)	75	(70)	129	(120)	500	(462)	3 166	(2 958)
2003 IV	103	(100)	21	(20)	83	(77)	148	(132)	95	(92)	141	(132)	591	(553)	3 261	(3 075)
2004 IV	130	(122)	24	(22)	121	(105)	177	(168)	109	(103)	174	(162)	735	(682)	3 605	(3 323)
2004 III	123	(109)	24	(20)	111	(91)	165	(148)	110	(96)	169	(152)	702	(616)	3 507	(3 270)
2004 IV	130	(122)	24	(22)	121	(105)	177	(168)	109	(103)	174	(162)	735	(682)	3 605	(3 323)
2005 I	131	(125)	24	(23)	119	(112)	193	(181)	110	(105)	172	(161)	749	(707)	3 718	(3 410)
2005 II	151	(127)	25	(23)	127	(112)	195	(187)	124	(110)	181	(172)	803	(731)	3 817	(3 454)
2005 III	.	(.)	.	(.)	.	(.)	.	(.)	.	(.)	.	(.)	.	(.)	.	(.)

Fondsvermögen am Quartalsende⁴ / Fund assets at end of quarter⁴

In Millionen Franken / In CHF millions

2000 IV	25 623	11 431	13 441	34 379	19 098	46 228	150 199	.
2001 IV	23 498	11 921	13 246	29 922	26 701	40 730	146 016	.
2002 IV	22 346	12 165	14 910	21 603	28 498	30 531	130 052	.
2003 IV	27 829	12 886	16 181	21 596	33 992	32 397	144 881	.
2004 IV	43 414	13 842	25 788	28 435	36 712	37 466	185 658	.
2004 III	36 449	13 657	21 356	25 692	36 096	36 457	169 707	.
2004 IV	43 414	13 842	25 788	28 435	36 712	37 466	185 658	.
2005 I	52 254	14 202	30 622	31 590	39 131	38 282	206 082	.
2005 II	55 631	14 607	35 059	33 660	40 716	39 831	219 505	.
2005 III

Den Fonds zugeflossener Betrag / Amount newly invested in funds

In Millionen Franken / In CHF millions

1999	7 471	1 277	8 470	18 647	7 652	16 784	60 300	194 023
2000	9 349	457	4 784	17 067	4 299	16 307	52 263	285 006
2001	7 589	975	5 262	10 472	21 173	6 172	51 643	283 886
2002	10 342	1 310	8 672	10 553	26 828	4 328	62 033	252 268
2003	9 400	1 668	10 968	10 968	37 928	4 439	75 372	290 584
2004	25 280	847	25 440	13 860	39 830	10 299	115 556	331 459
2004 III	2 043	295	3 188	2 064	7 723	1 253	16 566	62 379
2004 IV	11 207	327	9 421	4 803	10 832	1 929	38 518	88 209
2005 I	9 745	199	7 795	5 131	10 570	2 456	35 897	106 700
2005 II	3 729	334	6 576	3 319	10 858	2 817	27 633	112 938
2005 III

Zu Lasten der Fonds zurückbezahlter Betrag / Amount reimbursed from funds

In Millionen Franken / In CHF millions

1999	5 474	1	5 470	18 079	5 463	9 142	43 629	146 389
2000	5 821	—	5 987	11 461	3 167	9 446	35 884	213 677
2001	3 963	470	5 267	9 555	12 739	5 737	37 732	229 842
2002	5 256	863	6 599	8 770	24 284	6 267	52 040	234 975
2003	7 545	814	9 742	15 007	32 490	5 302	70 901	242 546
2004	11 284	—	15 962	7 745	36 926	5 945	77 863	291 090
2004 III	1 192	—	5 256	1 144	7 273	1 462	16 328	60 114
2004 IV	5 520	—	4 775	2 445	9 458	1 493	23 691	75 053
2005 I	2 600	—	2 964	3 100	8 848	2 540	20 051	83 568
2005 II	2 503	—	3 307	3 278	8 526	2 976	20 590	108 927
2005 III

Zahl der umlaufenden Anteilscheine am Quartalsende / Number of fund units in circulation at end of quarter

In 1 000 / In thousands

2000 IV	74 827	36 072	98 691	114 408	138 399	242 053	704 450	.
2001 IV	101 907	45 171	98 634	105 466	143 974	251 454	746 605	.
2002 IV	138 139	103 612	100 803	110 910	138 277	238 003	829 743	.
2003 IV	161 862	115 507	95 985	155 473	150 792	230 552	910 172	.
2004 IV	225 491	120 156	116 586	241 284	162 717	221 590	1 087 823	.
2004 III	214 696	119 112	106 333	212 686	160 637	222 525	1 035 990	.
2004 IV	225 491	120 156	116 586	241 284	162 717	221 590	1 087 823	.
2005 I	243 094	120 741	122 551	241 702	174 804	217 606	1 120 498	.
2005 II	248 349	120 834	137 470	246 635	182 210	212 413	1 147 910	.
2005 III

Gliederung nach Anlagen / Breakdown by investment

Zahl der Anlagefonds / Number of investment funds

Jahresende Quartalsende End of year End of quarter	Anlagen der schweizerischen Fonds Investments of Swiss funds					
	Im Inland In Switzerland			Im Ausland Abroad		
	Obligationen ⁵	Aktien	Immobilien	Obligationen ⁵	Aktien	Immobilien
	Bonds ⁵	Shares	Real estate	Bonds ⁵	Shares	Real estate
	1	2	3	4	5	6
1995	46	80	34	108	128	—
1996	49	80	33	107	147	—
1997	51	99	33	117	171	—
1998	57	113	31	124	191	—
1999	68	131	31	141	196	—
2000	73	147	31	146	212	—
2001	91	169	28	160	243	—
2002	111	186	23	181	267	—
2003	134	205	20	227	328	—
2004	142	243	22	273	403	—
2003 III	123	196	20	214	314	—
2003 IV	134	205	20	227	328	—
2004 I	138	206	20	236	339	—
2004 II	130	208	20	241	339	—
2004 III	133	218	20	252	363	—
2004 IV	142	243	22	273	403	—
2005 I	149	252	23	284	424	—
2005 II	149	263	23	299	438	—
2005 III

Bestand der Anlagen / Asset holdings

In Millionen Franken / In CHF millions

Jahresende Quartalsende End of year End of Quarter	Anlagen der schweizerischen Fonds Investments of Swiss funds								Total (1 bis 8) (1 to 8)
	Im Inland In Switzerland				Im Ausland Abroad				
	Obligationen ⁶	Aktien	Immobilien	Sonstige Aktiven ⁷	Obligationen ⁶	Aktien	Immobilien	Sonstige Aktiven ⁷	
	Bonds ⁶	Shares	Real estate	Other assets ⁷	Bonds ⁶	Shares	Real estate	Other assets ⁷	
	1	2	3	4	5	6	7	8	9
1995	2 041	7 029	8 924	1 687	20 611	18 672	—	993	59 958
1996	2 976	7 858	9 221	2 547	24 661	24 443	—	1 345	73 050
1997	3 545	13 292	9 827	2 854	27 184	26 289	—	4 447	87 438
1998	4 288	18 691	10 421	1 506	38 612	30 528	—	3 293	107 338
1999	5 563	22 526	12 142	2 242	43 856	53 204	—	2 795	142 329
2000	6 881	29 488	12 911	2 072	40 784	53 055	—	5 008	150 199
2001	8 355	25 860	13 171	3 225	44 206	47 384	—	3 815	146 016
2002	11 032	21 380	14 386	2 236	45 031	32 845	—	3 143	130 052
2003	11 792	26 163	14 933	1 210	48 534	36 317	—	5 933	144 881
2004	20 259	33 413	15 799	4 964	58 959	46 528	—	5 737	185 658
2003 III	11 104	23 804	14 596	1 315	51 559	32 711	—	4 859	139 949
2003 IV	11 792	26 163	14 933	1 210	48 534	36 317	—	5 933	144 881
2004 I	13 161	27 732	15 043	1 005	52 666	43 988	—	5 803	159 398
2004 II	17 323	29 249	15 341	1 799	57 107	43 061	—	5 680	169 560
2004 III	18 163	28 783	15 575	2 108	54 910	44 636	—	5 531	169 707
2004 IV	20 259	33 413	15 799	4 964	58 959	46 528	—	5 737	185 658
2005 I	23 160	39 888	16 396	3 705	66 612	49 590	—	6 731	206 082
2005 II	25 126	41 910	16 544	4 060	72 601	53 195	—	6 068	219 505
2005 III

¹ Die Tabelle gibt Aufschluss über die Entwicklung der dem Bundesgesetz über die Anlagefonds vom 18. März 1994 unterstellten Anlagefonds. Das Fürstentum Liechtenstein gilt als Ausland.
The table shows the development of the investment funds covered by the Federal Act on Investment Funds of 18 March 1994. The Principality of Liechtenstein is deemed to be a foreign country.

² Zuordnung gemäss Eidgenössischer Bankenkommision (EBK).
Classification according to the Swiss Federal Banking Commission (SFBC).

³ Zahlen in Klammern: Anlagefonds, welche die Geschäftstätigkeit tatsächlich ausüben.
Numbers in brackets: investment funds that actually carry out the business activity.

⁴ Netto-Vermögen, unter Berücksichtigung aller Aktiven und Passiven.
Net assets, taking account of all assets and liabilities.

⁵ Ohne Berücksichtigung der Wandelanleihen.
Not taking convertible bonds into account.

⁶ Inklusive Wandelanleihen.
Including convertible bonds.

⁷ Flüssige Mittel, Wertegelder auf Zeit und übrige Aktiven, abzüglich Liquidationssteuer und Kreditoren.
Liquid assets, short-term time deposits and other assets, less liquidation tax and accounts payable.

D61 Anlagefonds¹ Investment funds¹

Gliederung nach Fondstypen² / Breakdown by type of fund²

Vertriebsnetz Schweiz / For distribution in Switzerland

Jahr Quartal	Schweizerische Anlagefonds Swiss investment funds				Total (1 bis 4) (1 to 4)	Ausländische Fonds mit Vertretern in der Schweiz Foreign funds with representatives in Switzerland			Total (5 bis 8) (5 to 8)	Total (5 + 9)
	Effekten- fonds	Immobilien- fonds	Übrige Fonds	Übrige Fonds mit beson- derem Risiko		Euro- kompatibel	Nicht Euro- kompatibel	Nicht Euro- kompatibel mit beson- derem Risiko		
Year Quarter	Securities funds	Real estate funds	Other funds	Other funds with special risk		Euro- compatible	Not euro- compatible	Not euro- compatible with special risk		
	1	2	3	4	5	6	7	8	9	10

Anzahl der aktiven Anlagefonds / Number of active investment funds

2002 IV	462	.	.	.	2 958	3 420
2003 I	477	.	.	.	2 984	3 461
2003 II	484	.	.	.	2 994	3 478
2003 III	522	.	.	.	3 044	3 566
2003 IV	553	.	.	.	3 075	3 628
2004 I	567	.	.	.	3 150	3 717
2004 II	590	.	.	.	3 191	3 781
2004 III	616	.	.	.	3 270	3 886
2004 IV	682	.	.	.	3 323	4 005
2005 I	707	.	.	.	3 410	4 117
2005 II	731	.	.	.	3 454	4 185
2005 III	212	24	445	77	758	3 146	261	96	3 503	4 261

Fondsvermögen am Quartalsende³ / Fund assets at end of quarter³

In Millionen Franken / In CHF millions

2002 IV
2003 I
2003 II
2003 III
2003 IV
2004 I
2004 II
2004 III
2004 IV
2005 I
2005 II
2005 III	63 057	14 241	148 897	8 572	234 767	315 381	50 562	10 004	375 947	610 715

Den Fonds zugeflossener Betrag / Amount newly invested in funds

In Millionen Franken / In CHF millions

2002 IV
2003 I
2003 II
2003 III
2003 IV
2004 I
2004 II
2004 III
2004 IV
2005 I
2005 II
2005 III	10 293	0	24 360	380	35 033	39 013	15 754	535	55 301	90 334

Zu Lasten der Fonds zurückbezahlter Betrag / Amount reimbursed from funds

In Millionen Franken / In CHF millions

2002 IV
2003 I
2003 II
2003 III
2003 IV
2004 I
2004 II
2004 III
2004 IV
2005 I
2005 II
2005 III	11 378	0	13 280	384	25 042	46 048	4 084	2 050	52 182	77 224

Vertriebsnetz Schweiz und Vertriebsnetz Ausland / For distribution in Switzerland and abroad

Jahr Quartal	Schweizerische Anlagefonds Swiss investment funds				Total (1 bis 4) (1 to 4)	Ausländische Fonds mit Vertretern in der Schweiz Foreign funds with representatives in Switzerland				Total (5 + 9)
	Effekten- fonds	Immobilien- fonds	Übrige Fonds	Übrige Fonds mit beson- derem Risiko		Euro- kompatibel	Nicht Euro- kompatibel	Nicht Euro- kompatibel mit beson- derem Risiko	Total (6 bis 8) (6 to 8)	
Year Quarter	Securities funds	Real estate funds	Other funds	Other funds with special risk		Euro- compatible	Not euro- compatible	Not euro- compatible with special risk		
	1	2	3	4	5	6	7	8	9	10

Anzahl der aktiven Anlagefonds / Number of active investment funds

2002 IV	462	.	.	.	2 958	3 420
2003 I	477	.	.	.	2 984	3 461
2003 II	484	.	.	.	2 994	3 478
2003 III	522	.	.	.	3 044	3 566
2003 IV	553	.	.	.	3 075	3 628
2004 I	567	.	.	.	3 150	3 717
2004 II	590	.	.	.	3 191	3 781
2004 III	616	.	.	.	3 270	3 886
2004 IV	682	.	.	.	3 323	4 005
2005 I	707	.	.	.	3 410	4 117
2005 II	731	.	.	.	3 454	4 185
2005 III	212	24	445	77	758	3 146	261	96	3 503	4 261

Fondsvermögen am Quartalsende³ / Fund assets at end of quarter³

In Millionen Franken / In CHF millions

2002 IV	130 052
2003 I	128 562
2003 II	139 770
2003 III	139 949
2003 IV	144 881
2004 I	159 398
2004 II	169 560
2004 III	169 707
2004 IV	185 658
2005 I	206 082
2005 II	219 505
2005 III	64 253	15 007	152 751	8 998	241 008

Den Fonds zugeflossener Betrag / Amount newly invested in funds

In Millionen Franken / In CHF millions

2002 IV	15 127
2003 I	18 164
2003 II	18 025
2003 III	18 782
2003 IV	20 401
2004 I	29 416
2004 II	31 057
2004 III	16 566
2004 IV	38 518
2005 I	35 897
2005 II	27 633
2005 III	10 377	32	25 217	414	36 041

Zu Lasten des Fonds zurückbezahlter Betrag / Amount reimbursed from funds

In Millionen Franken / In CHF millions

2002 IV	12 904
2003 I	14 240
2003 II	17 237
2003 III	20 428
2003 IV	18 996
2004 I	19 360
2004 II	18 483
2004 III	16 328
2004 IV	23 691
2005 I	20 051
2005 II	20 590
2005 III	11 450	0	13 592	422	25 464

¹ Die Tabelle gibt Aufschluss über die Entwicklung der dem Bundesgesetz über die Anlagefonds vom 18. März 1994 unterstellten Anlagefonds. Das Fürstentum Liechtenstein gilt als Ausland.

The table shows the development of the investment funds covered by the Federal Act on Investment Funds of 18 March 1994. The Principality of Liechtenstein is deemed to be a foreign country.

² Zuordnung gemäss Eidgenössischer Bankenkommission (EBK).
Classification according to the Swiss Federal Banking Commission (SFBC).

³ Netto-Vermögen, unter Berücksichtigung aller Aktiven und Passiven.
Net assets, taking account of all assets and liabilities.

D63 Anlagefonds¹ Investment funds¹

Forderungen und Verbindlichkeiten schweizerischer Fonds / Claims and liabilities of Swiss investment funds

Jahr Quartal Year Quarter	Finanzinstrumente Financial instruments						Grundstücke und Immobilien Land and real estate
	Total	davon / of which					
		Aktien und andere Beteiligungspapiere Shares and other equities	Obligationen ² Bonds ²	Geldmarkt- instrumente Money market instruments	Anteile an anderen Anlagefonds Units in other investment funds	Forderungen aus Pensions- geschäften Claims from repo transactions	
1	2	3	4	5	6	7	

Insgesamt / Total

In Millionen Franken / In CHF millions

2002 IV
2003 I
2003 II
2003 III
2003 IV
2004 I
2004 II
2004 III
2004 IV
2005 I
2005 II
2005 III	214 818	94 605	93 920	9 584	15 776	71	17 455

davon Forderungen und Verpflichtungen gegenüber der Schweiz / of which, claims against and liabilities towards Switzerland

In Millionen Franken / In CHF millions

2002 IV
2003 I
2003 II
2003 III
2003 IV
2004 I
2004 II
2004 III
2004 IV
2005 I
2005 II
2005 III	75 045	43 189	27 130	370	4 317	0	17 135

Jahr Quartal	Guthaben bei Banken Balances with banks			Derivative Finanz- instrumente	Sonstige Vermögens- werte und andere Guthaben ³	Vermögens- werte Total (1 + 7 + 8 + 12 + 13)	Verbindlichkeiten Liabilities		Nettofonds- vermögen Total (14-15)	
	Total	davon / of which					Total ⁴	davon / of which		
Year Quarter		Bank- guthaben auf Sicht und Zeit	Treuhand- guthaben	Andere Guthaben bei Banken	Derivative financial instruments	Other assets and other credit balances	Total assets (1 + 7 + 8 + 12 + 13)	gegenüber Banken	Total fund assets, net (14-15)	
		Bank balances (sight and time)	Fiduciary assets	Other balances with banks				towards banks		
	8	9	10	11	12	13	14	15	16	17

Insgesamt / Total

In Millionen Franken / In CHF millions

2002 IV	130 052
2003 I	128 562
2003 II	139 770
2003 III	139 949
2003 IV	144 881
2004 I	159 398
2004 II	169 560
2004 III	169 707
2004 IV	185 658
2005 I	206 082
2005 II	219 505
2005 III	11 182	8 743	2 190	249	89	2 685	246 228	5 220	2 410	241 008

davon Forderungen und Verpflichtungen gegenüber der Schweiz / of which, claims against and liabilities towards Switzerland

In Millionen Franken / In CHF millions

2002 IV	49 033
2003 I	45 089
2003 II	49 095
2003 III	50 820
2003 IV	54 097
2004 I	56 941
2004 II	63 712
2004 III	64 629
2004 IV	74 434
2005 I	83 149
2005 II	87 640
2005 III	5 485	5 336	145	3	16	1 652	99 331	4 135	1 961	95 196

¹ Die Tabelle gibt Aufschluss über die Entwicklung der dem Bundesgesetz über die Anlagefonds vom 18. März 1994 unterstellten Anlagefonds. Das Fürstentum Liechtenstein gilt als Ausland.
The table shows the development of the investment funds subject to the Federal Act on Investment Funds of 18 March 1994. The Principality of Liechtenstein is deemed to be a foreign country.

² Anlagen in Obligationen (inkl. Wandel- und Optionsanleihen) und andere Schuldverschreibungen mit fester und variabler Verzinsung.
Investments in bonds (incl. convertible bonds and warrant issues) and other bonds with fixed and variable interest rates.

³ Rückforderbare Quellensteuern, Marchzinsen, Dividenden, Patente, etc.
Reclaimable withholding tax, accrued interest, dividends, patents, etc..

⁴ Inklusive Liquidationssteuern für Immobilienfonds.
Including liquidation taxes for real estate funds.

D7 Anlagen des Ausgleichsfonds der AHV¹ Investments of the compensation fund of the Old Age and Survivors' Insurance (OASI)¹

In Millionen Franken / In CHF millions

Jahresende Monatsende	Kapitalanlagen Investments						Total Kapital	Total Aktiven
	Direkte Darlehen	Obligationen in Schweizer Franken	Obligationen in Fremd- währungen	Aktien Schweiz	Aktien Ausland	Anlagefonds	Total capital	Total assets
End of year End of month	Direct loans	Bonds in CHF	Bonds in foreign currencies	Swiss shares	Foreign shares	Investment funds		
	1	2	3	4	5	6	7	8
1999	7 466.9	6 588.6	540.3	3 860.2	.	.	23 428.7	.
2000	5 698.0	6 805.0	1 068.5	4 201.4	.	199.6	23 869.8	.
2001	4 338.5	6 541.8	1 122.4	2 768.1	2 061.5	207.6	23 520.1	29 542.6
2002	3 240.8	5 738.3	1 147.5	1 382.3	2 468.2	933.1	22 109.3	28 130.9
2003	2 667.4	2 989.5	2 344.0	1 237.7	4 956.4	1 916.5	.	28 745.4
2004	2 125.0	3 153.2	2 608.7	1 353.9	5 282.6	1 887.8	.	30 718.1
2004 11	2 163.5	3 171.5	2 511.3	1 294.1	5 033.6	1 875.5	.	29 254.5
2004 12	2 125.0	3 153.2	2 608.7	1 353.9	5 282.6	1 887.8	.	30 718.1
2005 01	2 060.5	3 202.8	2 738.6	1 379.0	5 414.4	1 958.5	.	30 668.0
2005 02	2 042.5	3 192.1	2 679.7	1 420.7	5 468.7	1 912.6	.	30 702.2
2005 03	2 022.7	3 192.8	2 733.8	1 420.3	5 499.7	1 936.5	.	31 083.9
2005 04	1 990.7	3 279.9	2 767.5	1 385.6	4 855.5	1 938.6	.	30 837.7
2005 05	1 929.2	3 339.2	3 256.5	1 447.7	5 146.1	2 055.6	.	31 321.6
2005 06	1 893.7	3 380.9	3 337.9	1 487.6	5 397.0	2 134.4	.	31 900.4
2005 07	1 727.2	3 375.8	3 318.5	1 576.8	5 645.9	2 252.1	.	31 897.9
2005 08	1 677.7	3 367.9	3 331.4	1 560.4	5 539.9	2 330.9	.	31 625.3
2005 09	1 594.7	3 412.6	3 371.6	1 654.2	5 807.3	2 392.6	.	32 221.1
2005 10	1 587.7	3 323.5	3 285.0	1 648.3	5 652.2	2 376.0	.	31 451.7
2005 11	1 573.7	3 318.6	3 371.1	1 728.0	5 862.3	2 074.8	.	31 822.8

¹ Inkl. EO und Rechnung der IV.
Incl. fund for loss of earned income and accounts of invalidity insurance.

E1 Geldmarktsätze Money market rates

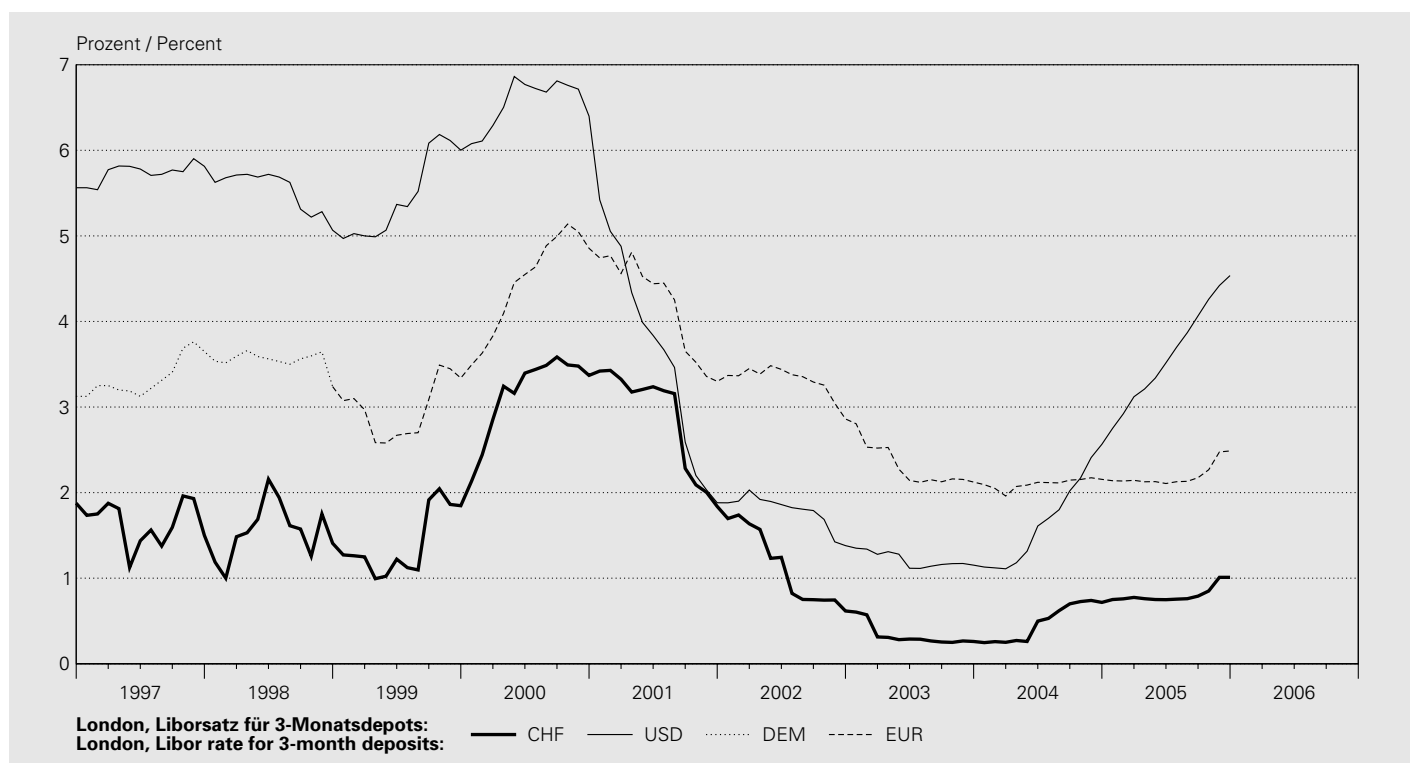

In Prozent / In percent

Jahresende Monatsende	Schweiz Switzerland	London, Libor ¹								Schweiz Switzerland	USA
	CHF	CHF				USD	JPY	GBP	EUR	CHF	USD
	1-Tages-Geld (Tomorrow next)	1 Monat	3 Monate	6 Monate	12 Monate	3 Monate	3 Monate	3 Monate	3 Monate	Eidg. Geldmarkt- buchforderungen 3 Monate ²	New York Treasury- Bills 3 Monate
End of year End of month	Call money rate (Tomorrow next)	1 month	3 months	6 months	12 months	3 months	3 months	3 months	3 months	Federal money market debt register claims 3 months ²	New York Treasury bills 3 months
	1	2	3	4	5	6	7	8	9	10	11
1996	1.500	1.813	1.875	1.883	1.938	5.563	0.492	6.547	4.188	1.687	5.186
1997	1.000	1.250	1.500	1.625	1.824	5.813	0.773	7.688	4.375	1.382	5.352
1998	0.875	1.250	1.408	1.568	1.707	5.066	0.539	6.258	3.284	1.250	4.468
1999	1.094	1.588	1.847	1.945	2.207	6.001	0.194	6.078	3.339	1.912	5.189
2000	3.500	3.367	3.370	3.370	3.368	6.399	0.545	5.899	4.854	3.202	5.967
2001	1.650	1.790	1.838	1.848	1.997	1.881	0.099	4.097	3.300	1.653	1.715
2002	0.440	0.607	0.617	0.638	0.685	1.380	0.065	4.023	2.861	0.276	1.219
2003	0.090	0.220	0.260	0.350	0.580	1.152	0.061	4.038	2.123	0.106	0.927
2004	0.550	0.660	0.717	0.800	0.990	2.564	0.053	4.885	2.154	0.634	2.212
2005	0.630	0.892	1.010	1.178	1.408	4.536	0.066	4.639	2.487	0.900	4.090
2004 12	0.550	0.660	0.717	0.800	0.990	2.564	0.053	4.885	2.154	0.634	2.212
2005 01	0.600	0.710	0.750	0.820	0.960	2.750	0.054	4.868	2.139	0.666	2.458
2005 02	0.630	0.718	0.758	0.835	1.007	2.920	0.051	4.956	2.135	0.709	2.760
2005 03	0.750	0.750	0.775	0.808	0.950	3.120	0.054	4.983	2.144	0.694	2.777
2005 04	0.640	0.738	0.760	0.790	0.850	3.210	0.052	4.939	2.126	0.602	2.889
2005 05	0.660	0.730	0.750	0.780	0.850	3.338	0.054	4.867	2.128	0.682	2.950
2005 06	0.580	0.727	0.748	0.760	0.780	3.516	0.055	4.750	2.106	0.662	3.126
2005 07	0.630	0.730	0.755	0.780	0.842	3.700	0.058	4.619	2.127	0.650	3.384
2005 08	0.630	0.730	0.760	0.800	0.915	3.870	0.057	4.589	2.132	0.678	3.534
2005 09	0.630	0.740	0.790	0.860	1.028	4.065	0.064	4.600	2.174	0.686	3.543
2005 10	0.610	0.750	0.850	0.990	1.242	4.260	0.063	4.607	2.267	0.745	3.898
2005 11	0.630	0.912	1.010	1.200	1.460	4.420	0.064	4.618	2.475	0.868	3.952
2005 12	0.630	0.892	1.010	1.178	1.408	4.536	0.066	4.639	2.487	0.900	4.090

In Prozent / In percent

Tag Day	Schweiz Switzerland	London, Libor ¹								Schweiz Switzerland	USA
	CHF	CHF				USD	JPY	GBP	EUR	CHF	USD
	1-Tages- Geld (Tomorrow next)	1 Monat	3 Monate	6 Monate	12 Monate	3 Monate	3 Monate	3 Monate	3 Monate	Eidg. Geld- markt- buchforde- rungen 3 Monate ²	New York Treasury- Bills 3 Monate
	Call money rate (Tomorrow next)	1 month	3 months	6 months	12 months	3 months	3 months	3 months	3 months	Federal money market debt register claims 3 months ²	New York Treasury bills 3 months
	1	2	3	4	5	6	7	8	9	10	11
2005 12 01	0.610	0.928	1.042	1.242	1.503	4.440	0.064	4.619	2.474	.	3.988
2005 12 02	0.730	0.942	1.043	1.233	1.487	4.447	0.064	4.620	2.452	.	3.987
2005 12 03											
2005 12 04											
2005 12 05	0.680	0.954	1.060	1.262	1.526	4.450	0.065	4.621	2.452	.	4.012
2005 12 06	0.610	0.950	1.052	1.252	1.520	4.457	0.065	4.628	2.453	0.972	4.025
2005 12 07	0.530	0.950	1.039	1.223	1.475	4.460	0.065	4.632	2.453	.	4.035
2005 12 08	0.450	0.960	1.033	1.217	1.460	4.480	0.065	4.634	2.452	.	3.947
2005 12 09	0.480	0.960	1.033	1.215	1.460	4.480	0.065	4.636	2.456	.	3.940
2005 12 10											
2005 12 11											
2005 12 12	0.580	0.967	1.039	1.225	1.473	4.489	0.064	4.641	2.456	.	3.919
2005 12 13	0.610	0.975	1.042	1.239	1.490	4.491	0.066	4.643	2.460	0.952	3.895
2005 12 14	0.530	1.020	1.072	1.268	1.530	4.491	0.067	4.647	2.463	.	3.900
2005 12 15	0.630	0.932	1.005	1.185	1.443	4.497	0.066	4.649	2.475	.	3.936
2005 12 16	0.210	0.897	0.993	1.180	1.440	4.500	0.064	4.654	2.480	.	3.914
2005 12 17											
2005 12 18											
2005 12 19	0.510	0.897	0.993	1.173	1.429	4.500	0.066	4.651	2.486	.	3.955
2005 12 20	0.560	0.900	0.993	1.164	1.421	4.501	0.067	4.646	2.486	0.908	3.978
2005 12 21	0.660	0.910	0.998	1.160	1.423	4.504	0.068	4.640	2.486	.	3.994
2005 12 22	0.610	0.913	1.000	1.163	1.427	4.519	0.068	4.639	2.488	.	4.003
2005 12 23	0.600	0.916	1.005	1.172	1.432	4.521	0.068	4.638	2.494	.	3.991
2005 12 24											
2005 12 25											
2005 12 26
2005 12 27	0.610	0.916	1.005	1.172	1.432	4.521	0.068	4.638	2.494	0.900	3.975
2005 12 28	0.540	0.892	1.002	1.163	1.403	4.527	0.069	4.634	2.491	.	3.947
2005 12 29	0.530	0.882	1.003	1.152	1.383	4.530	0.066	4.636	2.490	.	3.998
2005 12 30	0.630	0.892	1.010	1.178	1.408	4.536	0.066	4.639	2.487	.	4.090
2005 12 31											
2006 01 01											
2006 01 02											
2006 01 03	0.660	0.892	1.010	1.180	1.429	4.544	0.067	4.629	2.489	0.940	4.110
2006 01 04	0.690	0.898	1.020	1.181	1.430	4.541	0.067	4.621	2.490	.	4.185
2006 01 05	0.710	0.895	1.018	1.183	1.422	4.550	0.066	4.614	2.488	.	4.210
2006 01 06	0.750	0.910	1.028	1.190	1.422	4.550	0.067	4.611	2.490	.	4.204
2006 01 07											
2006 01 08											
2006 01 09	0.770	0.910	1.027	1.180	1.410	4.560	0.067	4.610	2.489	.	4.214
2006 01 10	0.680	0.900	1.020	1.176	1.416	4.569	0.067	4.613	2.496	0.936	4.304
2006 01 11	0.520	0.898	1.010	1.170	1.411	4.580	0.067	4.611	2.502	.	4.304
2006 01 12	0.600	0.901	1.018	1.179	1.428	4.600	0.066	4.610	2.516	.	4.309
2006 01 13	0.620	0.895	1.008	1.170	1.410	4.600	0.066	4.610	2.506	.	4.333
2006 01 14											
2006 01 15											

¹ London interbank offered rate.

² Rendite bei Auktion. Bei mehreren Auktionen pro Monat: letzte des Monats.
Yield at auction. In case of several auctions per month: the last of the month.

E2 Zinssätze von Bankeinlagen und Hypotheken Interest rates on bank deposits and mortgages

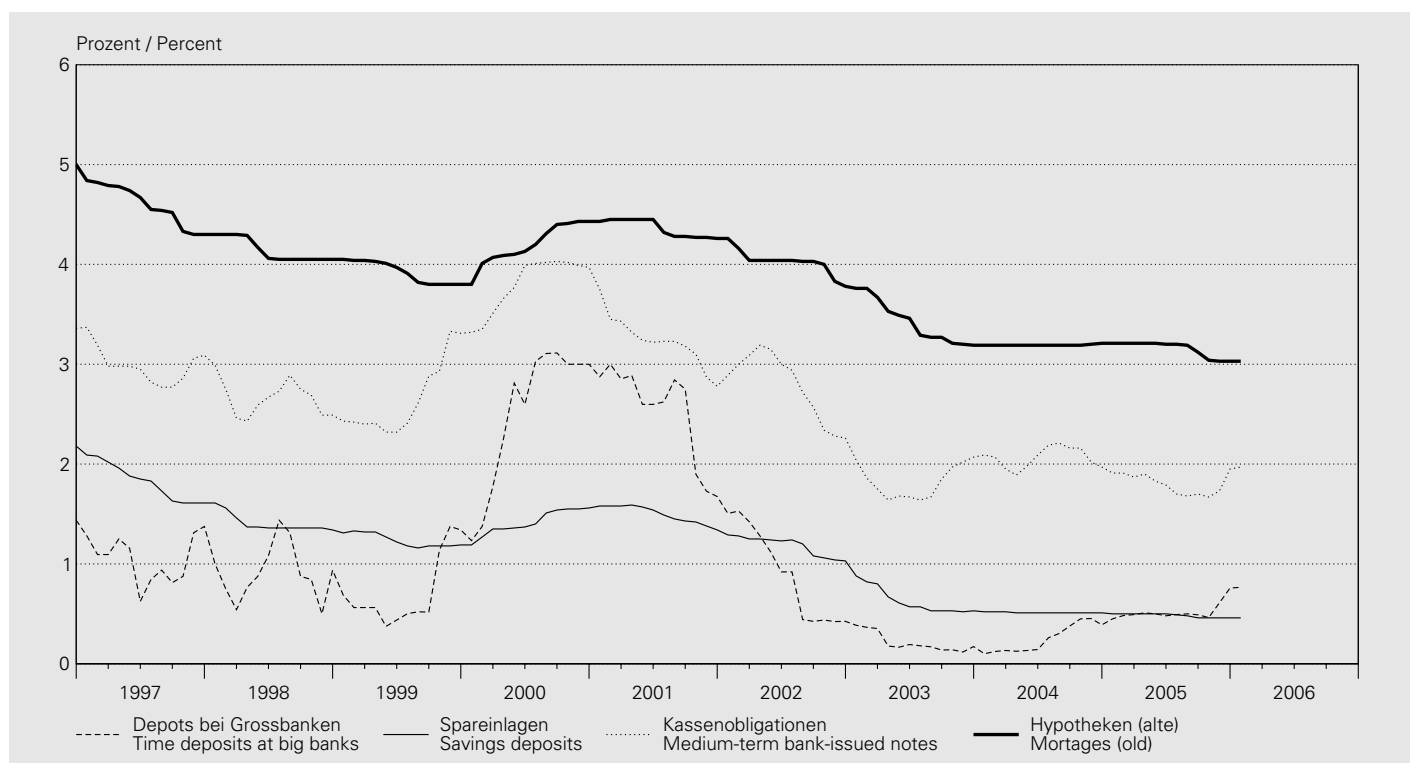

In Prozent / In percent

Jahr (Durchschnitt aus Monatswerten) Anfangs Monat	Depots bei Grossbanken (3 Monate) Time deposits at big banks (3 months)	Spareinlagen (gewöhnliche Sparhefte/-Konti) Savings deposits (ordinary savings books/accounts)		Kassenobligationen Medium-term bank-issued notes		1. Hypotheken First mortgages	
		Kantonalbanken Cantonal banks	Kantonalbanken Cantonal banks	Grossbanken Big banks	Kantonalbanken Cantonal banks	Alte Old	Neue New
Year (average of monthly values) Beginning of month		1	2	3	4	5	6
1996		1.41	2.39	3.59	3.29	5.08	4.97
1997		1.05	1.83	2.99	2.71	4.60	4.47
1998		0.91	1.41	2.66	2.46	4.14	4.07
1999		0.71	1.24	2.65	2.43	3.92	3.90
2000		2.52	1.42	3.80	3.60	4.20	4.29
2001		2.53	1.50	3.23	2.95	4.36	4.30
2002		0.90	1.18	2.79	2.57	4.02	3.93
2003		0.21	0.63	1.82	1.65	3.43	3.27
2004		0.25	0.51	2.07	1.88	3.19	3.20
2005		0.52	0.48	1.80	1.62	3.16	3.12
2005 01		0.45	0.50	1.91	1.80	3.21	3.21
2005 02		0.48	0.50	1.91	1.80	3.21	3.21
2005 03		0.49	0.50	1.87	1.59	3.21	3.21
2005 04		0.51	0.50	1.90	1.59	3.21	3.21
2005 05		0.50	0.50	1.83	1.59	3.21	3.21
2005 06		0.48	0.50	1.79	1.59	3.20	3.20
2005 07		0.49	0.49	1.70	1.57	3.20	3.03
2005 08		0.50	0.48	1.68	1.48	3.19	3.03
2005 09		0.49	0.46	1.70	1.48	3.12	3.03
2005 10		0.46	0.46	1.67	1.48	3.04	3.03
2005 11		0.61	0.46	1.73	1.55	3.03	3.03
2005 12		0.76	0.46	1.95	1.89	3.03	3.03
2006 01		0.77	0.46	1.97	1.89	3.03	3.03

E3 Renditen¹ von Obligationen Yields¹ on bonds

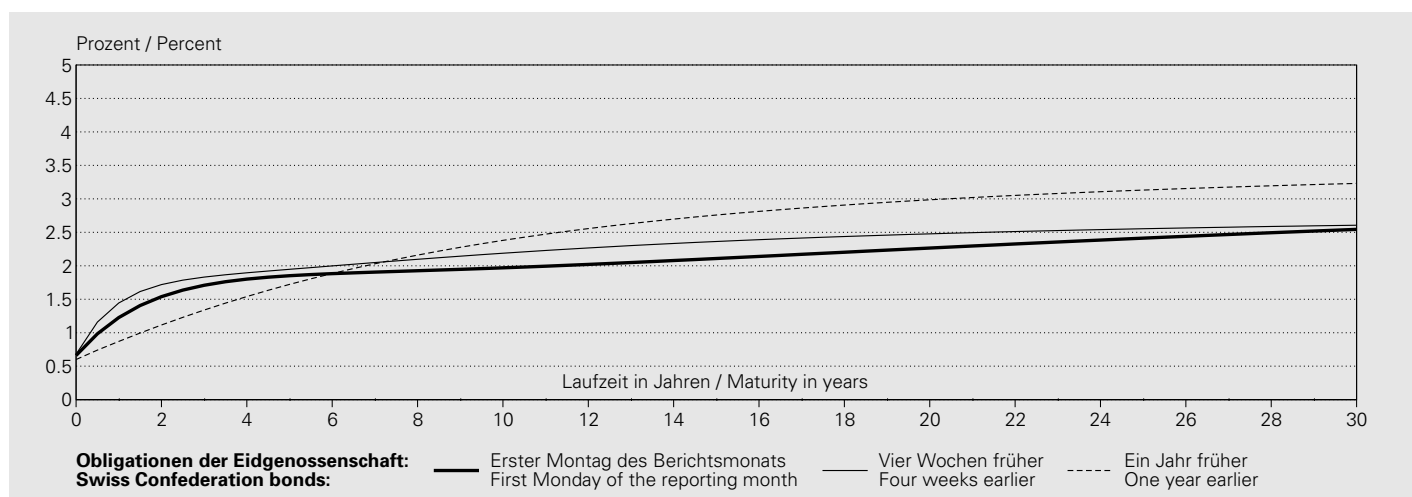

In Prozent / In percent

Jahresmittel ² Monatsende Datum	CHF								EUR		USD
	Obligationen der Eidgenossenschaft								Deutsche Staats- anleihen German government bonds	US-Treasury Bonds	
Annual average ² End of month Date	Swiss Confederation bonds								10 Jahre	US Treasury bonds	
	2 Jahre	3 Jahre	4 Jahre	5 Jahre	7 Jahre	10 Jahre ³	20 Jahre	30 Jahre	10 Jahre	10 Jahre	
	2 years	3 years	4 years	5 years	7 years	10 years ³	20 years	30 years	10 years	10 years	
	1	2	3	4	5	6	7	8	9	10	
1996	2.42	2.79	3.12	3.42	3.88	4.37	5.09	.	.	6.45	
1997	1.92	2.20	2.48	2.74	3.20	3.70	4.51	.	.	6.37	
1998	1.81	1.95	2.10	2.27	2.61	3.07	4.01	4.45	4.76	5.28	
1999	2.06	2.21	2.31	2.42	2.64	3.01	4.00	4.53	4.72	5.77	
2000	3.52	3.53	3.56	3.60	3.71	3.88	4.28	4.50	5.37	6.08	
2001	2.85	2.90	2.96	3.02	3.15	3.36	3.92	4.25	4.97	5.26	
2002	1.84	2.14	2.38	2.57	2.88	3.22	3.84	4.12	4.95	4.86	
2003	0.79	1.14	1.46	1.72	2.16	2.63	3.48	3.85	4.29	4.25	
2004	1.11	1.42	1.70	1.94	2.32	2.73	3.36	3.61	4.23	4.48	
2005	1.14	1.32	1.48	1.62	1.85	2.11	2.55	2.78	3.46	4.37	
2004 12	1.14	1.36	1.57	1.75	2.05	2.38	2.92	3.13	3.79	4.38	
2005 01	1.08	1.26	1.45	1.62	1.92	2.25	2.76	2.94	3.64	4.25	
2005 02	1.12	1.34	1.55	1.74	2.05	2.38	2.85	3.01	3.78	4.45	
2005 03	1.14	1.33	1.51	1.69	2.00	2.36	2.87	3.05	3.78	4.59	
2005 04	0.95	1.14	1.31	1.47	1.75	2.07	2.62	2.82	3.51	4.30	
2005 05	0.95	1.12	1.28	1.43	1.70	2.01	2.56	2.78	3.36	4.11	
2005 06	0.87	1.06	1.25	1.41	1.69	2.00	2.55	2.79	3.24	4.01	
2005 07	0.95	1.13	1.30	1.45	1.70	1.96	2.36	2.71	3.26	4.33	
2005 08	1.00	1.16	1.30	1.43	1.66	1.93	2.46	2.71	3.21	4.08	
2005 09	1.12	1.31	1.46	1.58	1.77	1.95	2.21	2.52	3.26	4.39	
2005 10	1.40	1.62	1.78	1.89	2.01	2.10	2.29	2.55	3.49	4.63	
2005 11	1.66	1.79	1.87	1.93	2.04	2.18	2.50	2.65	3.49	4.59	
2005 12	1.55	1.69	1.77	1.81	1.87	1.96	2.31	2.58	3.34	4.43	

In Prozent / In percent

Jahresmittel ² Monatsende Datum	CHF								EUR	USD
	Obligationen der Eidgenossenschaft								Deutsche Staats- anleihen	US-Treasury Bonds
	Swiss Confederation bonds								German government bonds	US treasury bonds
	2 Jahre	3 Jahre	4 Jahre	5 Jahre	7 Jahre	10 Jahre ³	20 Jahre	30 Jahre	10 Jahre	10 Jahre
2 years	3 years	4 years	5 years	7 years	10 years ³	20 years	30 years	10 years	10 years	
	1	2	3	4	5	6	7	8	9	10
2005 12 01	1.73	1.88	1.94	1.98	2.05	2.16	2.48	2.67	3.49	4.61
2005 12 02	1.67	1.81	1.88	1.94	2.03	2.16	2.49	2.67	3.47	4.61
2005 12 03										
2005 12 04										
2005 12 05	1.72	1.83	1.90	1.95	2.05	2.19	2.48	2.61	3.48	4.65
2005 12 06	1.69	1.82	1.89	1.94	2.03	2.17	2.49	2.66	3.48	4.57
2005 12 07	1.69	1.80	1.86	1.91	2.01	2.15	2.46	2.59	3.44	4.60
2005 12 08	1.65	1.74	1.80	1.87	2.00	2.16	2.42	2.52	3.40	4.55
2005 12 09	1.65	1.76	1.82	1.88	1.99	2.13	2.40	2.50	3.42	4.61
2005 12 10										
2005 12 11										
2005 12 12	1.66	1.78	1.85	1.90	2.00	2.12	2.39	2.50	3.46	4.63
2005 12 13	1.68	1.78	1.84	1.88	1.98	2.11	2.37	2.48	3.49	4.61
2005 12 14	1.49	1.61	1.74	1.85	2.01	2.15	2.32	2.37	3.43	4.53
2005 12 15	1.63	1.75	1.83	1.89	1.99	2.13	2.42	2.54	3.46	4.54
2005 12 16	1.52	1.65	1.77	1.88	2.04	2.19	2.38	2.44	3.46	4.52
2005 12 17										
2005 12 18										
2005 12 19	1.64	1.79	1.86	1.90	1.99	2.11	2.41	2.56	3.42	4.51
2005 12 20	1.69	1.79	1.85	1.89	1.99	2.12	2.37	2.46	3.42	4.53
2005 12 21	1.60	1.75	1.84	1.90	1.99	2.11	2.38	2.49	3.46	4.55
2005 12 22	1.63	1.78	1.87	1.91	1.99	2.09	2.36	2.52	3.47	4.49
2005 12 23	1.65	1.81	1.88	1.93	1.99	2.09	2.36	2.52	3.44	4.43
2005 12 24										
2005 12 25										
2005 12 26										
2005 12 27	1.64	1.79	1.86	1.90	1.97	2.07	2.35	2.50	3.41	4.39
2005 12 28	1.56	1.73	1.82	1.87	1.94	2.03	2.32	2.51	3.38	4.43
2005 12 29	1.56	1.72	1.79	1.83	1.88	1.97	2.29	2.50	3.39	4.41
2005 12 30	1.55	1.69	1.77	1.81	1.87	1.96	2.31	2.58	3.34	4.43
2005 12 31										
2006 01 01										
2006 01 02									3.39	
2006 01 03	1.54	1.71	1.80	1.85	1.91	1.97	2.27	2.54	3.38	4.42
2006 01 04	1.61	1.78	1.86	1.91	1.96	2.01	2.28	2.53	3.37	4.40
2006 01 05	1.63	1.79	1.87	1.91	1.96	2.03	2.33	2.55	3.32	4.40
2006 01 06	1.58	1.76	1.87	1.93	2.00	2.05	2.32	2.60	3.31	4.42
2006 01 07										
2006 01 08										
2006 01 09	1.57	1.76	1.88	1.95	2.01	2.04	2.26	2.61	3.33	4.43
2006 01 10	1.57	1.74	1.83	1.89	1.95	2.03	2.35	2.62	3.33	4.47
2006 01 11	1.59	1.77	1.87	1.91	1.97	2.04	2.33	2.55	3.37	4.50
2006 01 12	1.65	1.80	1.87	1.90	1.95	2.03	2.34	2.56	3.36	4.46
2006 01 13	1.61	1.77	1.85	1.90	1.95	2.02	2.32	2.54	3.34	
2006 01 14										
2006 01 15										

¹ Bei diesen Renditen handelt es sich um sogenannte Kassazinssätze. Als Kassazinssätze werden Renditen von Nullcoupon Anleihen bezeichnet. Die Schätzung der Kassazinssätze bzw. der Fälligkeits-/Zinsstruktur erfolgt unter Verwendung des erweiterten Nelson/Siegel-Verfahrens (vgl. Erläuterungen im Quartalsheft SNB, 2/2002 S. 64–73).
These yields are so-called spot interest rates, i.e. the yields on zero-coupon bonds. Spot interest rates and/or the maturity/interest rate structure are estimated using the extended Nelson/Siegel procedure (cf. explanatory notes in the SNB's Quarterly Bulletin 2/2002 pp. 64–73).

² Jahresmittel berechnet aus Tageswerten (bis Ende 1997 für die Kategorien der Kolonnen 1 bis 7 nur Montags- und Monatsendwerte verfügbar).
Annual average calculated on the basis of daily data (until the end of 1997, only Monday and month-end data were available for the categories in columns 1 to 7).

³ An Stelle der früher publizierten Durchschnittsrendite für Obligationen der Eidgenossenschaft (alle Anleihen) kann der 10-Jahres-Kassazinssatz verwendet werden.
Instead of the average yield on Swiss Confederation bonds (all bonds) published previously, the 10-year spot interest rate may be used.

Renditen¹ von CHF-Anleihen verschiedener Schuldnerkategorien mit einer Laufzeit von 8 Jahren
Yields¹ on CHF bonds issued by various borrower categories with a maturity of 8 years

In Prozent / In percent

Jahresmittel ² Monatsende Datum	CHF-Anleihen schweizerischer Schuldner					CHF-Anleihen ausländischer Schuldner ³			
	CHF bonds of Swiss borrowers					CHF bonds of foreign borrowers ³			
Annual average ² End of month Date	Eidgenossen- schaft	Kantone	Pfandbrief- institute	Geschäftsbanken (inkl. Kantonal- banken)	Industrie (inkl. Kraftwerke) und Handel	AAA	AA	A	
	Confederation	Cantons	Mortgage bond institutions	Commercial banks (incl. cantonal banks)	Manufacturing (incl. power plants) and trade				
	1	2	3	4	5	6	7	8	
2002		3.01	3.28	3.26	3.39	3.97	3.32	3.61	3.90
2003		2.34	2.54	2.54	2.62	2.91	2.63	2.84	3.11
2004		2.48	2.57	2.58	2.61	2.91	2.60	2.68	2.78
2005		1.95	2.07	2.07	2.13	2.46	2.14	2.21	2.37
2004 12		2.18	2.38	2.36	2.41	2.80	2.41	2.45	2.58
2005 01		2.04	2.23	2.21	2.28	2.61	2.24	2.31	2.43
2005 02		2.18	2.33	2.32	2.38	2.72	2.36	2.43	2.55
2005 03		2.14	2.24	2.24	2.31	2.61	2.32	2.38	2.48
2005 04		1.87	1.99	1.98	2.06	2.37	2.09	2.13	2.31
2005 05		1.82	1.92	1.91	1.99	2.33	2.02	2.07	2.24
2005 06		1.80	1.96	1.98	2.04	2.38	2.05	2.14	2.33
2005 07		1.80	1.88	1.89	1.95	2.28	1.97	2.03	2.21
2005 08		1.76	1.90	1.90	1.96	2.33	1.98	2.04	2.23
2005 09		1.84	1.91	1.92	1.96	2.30	1.98	2.04	2.24
2005 10		2.05	2.12	2.13	2.19	2.52	2.19	2.26	2.45
2005 11		2.09	2.22	2.21	2.26	2.59	2.26	2.36	2.52
2005 12		1.90	2.15	2.14	2.20	2.48	2.19	2.29	2.47
2005 12 16		2.10	2.27	2.25	2.31	2.58	2.32	2.41	2.60
2005 12 17									
2005 12 18									
2005 12 19		2.03	2.25	2.23	2.30	2.55	2.30	2.39	2.58
2005 12 20		2.03	2.25	2.24	2.30	2.58	2.31	2.40	2.58
2005 12 21		2.03	2.25	2.24	2.30	2.58	2.29	2.39	2.58
2005 12 22		2.02	2.21	2.21	2.26	2.55	2.27	2.35	2.53
2005 12 23		2.02	2.23	2.22	2.28	2.54	2.28	2.37	2.56
2005 12 24									
2005 12 25									
2005 12 26									
2005 12 27		2.01	2.21	2.20	2.27	2.53	2.25	2.35	2.52
2005 12 28		1.96	2.18	2.17	2.24	2.51	2.23	2.32	2.50
2005 12 29		1.91	2.15	2.14	2.21	2.48	2.20	2.30	2.48
2005 12 30		1.90	2.15	2.14	2.20	2.48	2.19	2.29	2.47
2005 12 31									
2006 01 01									
2006 01 02									
2006 01 03		1.93	2.10	2.11	2.16	2.45	2.17	2.25	2.44
2006 01 04		1.97	2.12	2.12	2.18	2.46	2.18	2.28	2.46
2006 01 05		1.98	2.17	2.16	2.21	2.49	2.22	2.31	2.50
2006 01 06		2.02	2.15	2.15	2.21	2.47	2.21	2.30	2.49
2006 01 07									
2006 01 08									
2006 01 09		2.02	2.15	2.15	2.20	2.47	2.20	2.29	2.48
2006 01 10		1.97	2.15	2.15	2.20	2.47	2.20	2.29	2.48
2006 01 11		1.99	2.15	2.15	2.21	2.46	2.21	2.30	2.48
2006 01 12		1.97	2.14	2.14	2.19	2.45	2.19	2.28	2.46
2006 01 13		1.97	2.13	2.12	2.18	2.44	2.18	2.27	2.46
2006 01 14									
2006 01 15									

¹ Bei diesen Renditen handelt es sich um sogenannte Kassazinssätze. Als Kassazinssätze werden Renditen von Nullcoupon Anleihen bezeichnet. Die Schätzung der Kassazinssätze bzw. der Fälligkeits-/Zinsstruktur erfolgt unter Verwendung des erweiterten Nelson/Siegel-Verfahrens (vgl. Erläuterungen in Quartalsheft SNB, 2/2002 S. 64–73).

These yields are so-called spot interest rates, i.e. the yields on zero-coupon bonds. Spot interest rates and/or the maturity/interest rate structure are estimated using the extended Nelson/Siegel procedure (cf. explanatory notes in the SNB's Quarterly Bulletin 2/2002 pp. 64–73).

² Jahresmittel berechnet aus Tageswerten (bis Ende 1997 für Kolonne 1 und bis Mitte Mai 2001 für die Kategorien der Kolonnen 2 bis 8 nur Montags- und Monatsendwerte verfügbar).

Annual average calculated on the basis of daily data (only Monday and month-end data were available for the categories in column 1 until the end of 1997 and for the categories in columns 2 to 8 until mid-May 2001).

³ Ratingklassen gemäss Standard & Poor's.

Rating categories according to Standard & Poor's.

F1 Kapitalmarktbeanspruchung¹ Capital market borrowing¹

Nettobeanspruchung durch öffentlich aufgelegte CHF-Anleihen und Aktien

Net borrowing in the form of publicly issued bonds and shares in CHF

In Millionen Franken / In CHF millions

Jahr Monat	CHF-Anleihen schweizerischer Schuldner CHF bonds of Swiss borrowers		CHF-Aktien CHF shares		Total schweizerische Emittenten (1 + 3 - 2 - 4)	CHF-Anleihen ausländischer Schuldner CHF bonds of foreign borrowers			Total (5 + 8)
	Emissionswert ^{2,4}	Rückzahlungen	Emissionswert ^{2,3}	Rückzahlungen		Emissionswert ^{2,4}	Rückzahlungen	Total (6 - 7)	
Year Month	Issuing value ^{2,4}	Redemptions	Issuing value ^{2,3}	Redemptions	Total issued by Swiss borrowers (1 + 3 - 2 - 4)	Issuing value ^{2,4}	Redemptions		
	1	2	3	4	5	6	7	8	9
1996	23 284.6	22 727.8	1 513.9	1 623.4	447.3	22 585.7	17 600.1	4 985.6	5 432.9
1997	24 343.3	17 589.5	2 890.1	2 964.6	6 679.4	23 374.7	12 356.0	11 018.7	17 698.1
1998	30 274.6	16 013.6	11 344.0	3 584.6	22 020.3	36 685.8	16 201.7	20 484.2	42 504.5
1999	28 694.4	19 068.1	4 993.5	2 607.1	12 012.8	38 912.6	19 227.6	19 685.0	31 697.8
2000	37 072.8	22 963.6	8 907.7	5 722.1	17 294.9	33 474.0	24 955.8	8 518.2	25 813.1
2001	27 049.9	21 113.3	12 285.8	7 266.4	10 956.0	34 048.3	31 991.5	2 056.7	13 012.8
2002	26 175.1	22 450.9	7 418.7	9 146.1	1 996.7	43 741.7	28 928.7	14 813.0	16 809.8
2003	31 973.6	24 341.0	5 295.4	3 985.1	8 943.0	48 486.9	34 381.6	14 105.3	23 048.3
2004	32 088.8	24 412.7	5 130.9	7 646.4	5 160.6	34 931.4	25 764.7	9 166.7	14 327.4
2005	21 926.2	22 790.6	4 318.7	9 150.9	- 5 696.6	55 011.2	39 170.0	15 841.2	10 144.6
2004 12	2 595.5	961.0	601.7	102.5	2 133.7	2 308.6	2 925.0	- 616.4	1 517.3
2005 01	2 658.9	2 119.0	—	369.3	170.6	1 429.8	1 500.0	- 70.2	100.3
2005 02	2 179.9	1 947.0	20.1	120.8	132.2	7 098.7	3 955.0	3 143.7	3 275.9
2005 03	1 070.8	2 170.6	44.1	320.9	- 1 376.5	6 373.8	6 140.0	233.8	- 1 142.7
2005 04	1 482.5	2 028.0	248.0	29.2	- 326.6	3 159.2	4 250.0	- 1 090.8	- 1 417.5
2005 05	1 017.8	744.0	332.9	1 193.4	- 586.7	5 781.5	2 750.0	3 031.5	2 444.8
2005 06	2 775.1	1 966.6	118.5	223.3	703.8	4 234.2	2 000.0	2 234.2	2 937.9
2005 07	1 694.9	2 459.8	46.0	1 099.6	- 1 818.5	5 448.6	4 370.0	1 078.6	- 739.9
2005 08	955.9	1 090.0	24.0	1 225.9	- 1 336.0	4 318.2	4 730.0	- 411.8	- 1 747.8
2005 09	2 312.0	3 702.5	42.0	587.3	- 1 935.8	3 342.1	1 200.0	2 142.1	206.3
2005 10	2 015.3	1 847.4	201.5	364.2	5.3	4 840.0	2 125.0	2 715.0	2 720.3
2005 11	2 347.5	700.0	2 856.6	3 271.5	1 232.5	5 073.9	1 150.0	3 923.9	5 156.4
2005 12	1 415.6	2 015.8	385.0	345.6	- 560.8	3 911.2	5 000.0	- 1 088.8	- 1 649.6

¹ Ohne Gewähr für Vollständigkeit.
Completeness not guaranteed.

² Nach Liberierungsdatum.
By first settlement date.

³ Inländische Emissionen.
Issued in Switzerland.

⁴ Inklusive synthetische Obligationen.
Including synthetic bonds.

F2 Anleihen schweizerischer Schuldner; öffentlich aufgelegte¹ Bonds of Swiss borrowers; publicly issued¹

Nach Emittenten / By issuer

In Millionen Franken / In CHF millions

Jahr Quartal	Bund	Kantone	Gemeinden	Kraft-, Gas-, Wasser- werke	Industrie	Waren- handel, Vermittlung	Banken	Pfand- brief- institute	Holding- gesell- schaften	Übrige	Total (1 bis 10)
Year Quarter	Confede- ration	Cantons	Munici- palities	Utilities (electricity, gas, water)	Manufac- turing	Commerce	Banks	Mortgage bond institutions	Holding companies	Other	
	1	2	3	4	5	6	7	8	9	10	11

Emissionswert² / Issuing value²

1996	5 220.2	3 380.0	1 080.9	1 394.7	740.8	101.9	5 909.4	3 430.0	828.6	1 198.1	23 284.6
1997	5 495.6	1 313.1	1 052.3	1 534.8	741.7	457.5	3 464.3	4 647.2	2 469.6	3 167.3	24 343.3
1998	7 748.3	1 914.0	1 652.9	507.0	1 421.0	510.9	5 030.1	6 621.2	2 182.5	2 686.8	30 274.6
1999	7 191.2	1 405.2	775.4	1.0	1 109.8	256.5	8 018.1	6 235.5	1 883.4	1 818.2	28 694.4
2000	12 552.9	2 366.4	785.7	125.8	1 291.3	—	6 829.5	6 180.0	3 359.9	3 581.2	37 072.8
2001	9 711.7	2 828.1	503.7	401.6	201.3	353.7	5 083.9	5 059.9	475.4	2 430.7	27 049.9
2002	12 585.9	1 055.8	1 401.9	201.6	—	—	4 648.8	4 475.5	776.7	1 028.8	26 175.1
2003	16 955.6	3 247.1	595.4	736.3	—	328.2	2 615.3	4 070.9	749.4	2 675.5	31 973.6
2004	16 547.3	3 565.4	504.0	100.4	175.0	452.4	4 245.5	3 899.0	1 660.7	939.2	32 088.8
2005	6 591.0	1 208.8	828.0	632.5	302.3	252.2	3 646.0	5 440.8	893.5	2 131.0	21 926.2
2003 IV	4 357.5	503.0	150.8	99.3	—	—	150.2	1 198.7	251.1	643.0	7 353.5
2004 I	4 682.2	1 607.4	151.2	—	—	—	703.4	1 092.5	449.9	—	8 686.5
2004 II	4 590.5	804.4	252.5	100.4	—	201.0	1 358.1	1 465.5	744.2	440.2	9 956.8
2004 III	3 336.1	500.5	—	—	175.0	251.5	602.0	1 002.8	175.9	231.5	6 275.2
2004 IV	3 938.5	653.1	100.3	—	—	—	1 582.0	338.2	290.7	267.5	7 170.3
2005 I	2 476.8	1 208.8	375.9	120.4	—	—	905.9	451.7	—	370.1	5 909.6
2005 II	1 226.1	—	—	131.4	302.3	252.2	477.1	1 567.0	301.0	1 018.3	5 275.5
2005 III	1 097.5	—	452.1	—	—	—	1 155.3	1 151.8	442.5	663.6	4 962.7
2005 IV	1 790.6	—	—	380.7	—	—	1 107.7	2 270.3	150.0	79.1	5 778.4

Rückzahlungen / Redemptions

1996	2 152.3	1 450.0	1 070.8	1 805.5	235.0	20.0	7 748.9	4 130.0	1 500.1	2 615.3	22 727.8
1997	1 149.4	1 561.5	577.4	1 485.0	185.0	40.0	7 065.2	3 185.0	1 078.0	1 263.0	17 589.5
1998	1 981.0	1 190.0	1 049.4	870.4	170.0	80.0	6 923.8	1 585.0	607.1	1 557.0	16 013.6
1999	2 242.0	1 757.0	995.9	1 442.5	50.0	—	8 510.1	1 790.0	400.0	1 880.5	19 068.1
2000	4 571.0	3 429.6	1 436.3	1 905.8	200.0	100.0	6 919.3	2 095.0	573.3	1 733.3	22 963.6
2001	2 345.0	1 725.0	1 082.6	1 745.0	100.0	—	7 494.7	2 645.0	1 526.0	2 450.0	21 113.3
2002	4 988.6	1 794.5	1 388.8	1 320.0	304.0	150.0	6 730.0	3 810.0	515.0	1 450.0	22 450.9
2003	3 514.0	3 260.0	2 309.5	1 840.0	—	100.0	5 668.0	5 300.0	680.4	1 669.1	24 341.0
2004	5 220.0	2 754.5	1 108.8	1 080.0	—	250.0	4 714.1	6 575.0	1 050.0	1 660.4	24 412.7
2005	1 769.0	3 325.0	965.2	365.0	430.6	600.0	5 579.0	4 488.0	1 770.0	3 498.9	22 790.6
2003 IV	—	870.0	865.5	150.0	—	100.0	1 113.0	1 415.0	425.0	267.4	5 205.9
2004 I	—	1 354.5	700.0	320.0	—	—	913.1	2 395.0	140.0	610.0	6 432.6
2004 II	704.0	—	348.8	60.0	—	250.0	850.0	2 044.0	—	425.0	4 681.8
2004 III	—	675.0	—	380.0	—	—	980.0	1 353.0	150.0	625.4	4 163.4
2004 IV	4 516.0	725.0	60.0	320.0	—	—	1 971.0	783.0	760.0	—	9 135.0
2005 I	1 769.0	1 025.0	335.0	—	200.6	350.0	1 330.0	487.0	200.0	540.0	6 236.6
2005 II	—	520.0	370.6	315.0	230.0	—	920.0	978.0	820.0	585.0	4 738.6
2005 III	—	930.0	80.0	—	—	—	2 201.0	1 933.0	750.0	1 358.3	7 252.3
2005 IV	—	850.0	179.6	50.0	—	250.0	1 128.0	1 090.0	—	1 015.6	4 563.2

Nettobeanspruchung des Marktes³ / Net borrowing in the market³

1996	3 068.0	1 930.0	10.1	- 410.8	505.8	81.9	- 1 839.4	- 700.0	- 671.5	- 1 417.2	556.8
1997	4 346.2	- 248.4	474.9	49.8	556.7	417.5	- 3 600.9	1 462.2	1 391.6	1 904.3	6 753.9
1998	5 767.3	724.0	603.5	- 363.4	1 251.0	430.9	- 1 893.6	5 036.2	1 575.5	1 129.8	14 261.0
1999	4 949.2	- 351.8	- 220.5	- 1 441.5	1 059.8	256.5	- 492.0	4 445.5	1 483.4	- 62.3	9 626.3
2000	7 981.9	- 1 063.3	- 650.7	- 1 779.9	1 091.3	- 100.0	- 89.8	4 085.0	2 786.6	1 847.9	14 109.3
2001	7 366.7	1 103.1	- 578.9	- 1 343.5	101.3	353.7	- 2 410.8	2 414.9	- 1 050.6	- 19.3	5 936.6
2002	7 597.3	- 738.7	13.1	- 1 118.5	- 304.0	- 150.0	- 2 081.2	665.5	261.7	- 421.2	3 724.2
2003	13 441.6	- 12.9	- 1 714.1	- 1 103.7	—	228.2	- 3 052.7	- 1 229.1	69.0	1 006.4	7 632.6
2004	11 327.3	810.9	- 604.8	- 979.6	175.0	202.4	- 468.6	- 2 676.0	610.7	- 721.2	7 676.1
2005	4 822.0	- 2 116.2	- 137.2	267.5	- 128.3	- 347.8	- 1 933.0	952.8	- 876.5	- 1 367.8	- 864.4
2003 IV	4 357.5	- 367.1	- 714.7	- 50.7	—	- 100.0	- 962.8	- 216.3	- 173.9	375.6	2 147.6
2004 I	4 682.2	252.9	- 548.8	- 320.0	—	—	- 209.7	- 1 302.5	309.9	- 610.0	2 253.9
2004 II	3 886.5	804.4	- 96.3	40.4	—	- 49.0	508.1	- 578.5	744.2	15.2	5 275.0
2004 III	3 336.1	- 174.5	—	- 380.0	175.0	251.5	- 378.0	- 350.2	25.9	- 393.9	2 111.9
2004 IV	- 577.5	- 71.9	40.3	- 320.0	—	—	- 389.0	- 444.8	- 469.3	267.5	- 1 964.7
2005 I	707.8	183.8	40.9	120.4	- 200.6	- 350.0	- 424.1	- 35.3	- 200.0	- 169.9	- 327.0
2005 II	1 226.1	- 520.0	- 370.6	- 183.6	72.3	252.2	- 442.9	589.0	- 519.0	433.3	536.9
2005 III	1 097.5	- 930.0	372.1	—	—	—	- 1 045.7	- 781.2	- 307.5	- 694.7	- 2 289.5
2005 IV	1 790.6	- 850.0	- 179.6	330.7	—	- 250.0	- 20.3	1 180.3	150.0	- 936.5	1 215.2

¹ Ohne Gewähr für Vollständigkeit.
Completeness not guaranteed.

² Nach Liberierungsdatum.
By first settlement date.

³ Emissionswert abzüglich Rückzahlungen.
Issuing value less redemptions.

F3 Schweizerische Aktien¹ Swiss shares¹

Nach Emittenten / By issuer

In Millionen Franken / In CHF millions

Jahr Quartal	Kraft-, Gas-, Wasser- werke	Industrie	Banken	Holdinggesellschaften	Übrige	Total (1 bis 5) (1 to 5)
Year Quarter	Utilities (electricity, gas, water)	Manufacturing	Banks	Holding companies	Other	
	1	2	3	4	5	6

Emissionswert² / Issuing value²

1996	—	82.2	121.3	615.6	694.8	1 513.9
1997	4.4	960.3	175.9	441.9	1 307.7	2 890.1
1998	—	392.5	85.0	1 649.2	9 217.2	11 344.0
1999	38.4	94.1	287.2	3 003.8	1 570.0	4 993.5
2000	—	544.3	183.9	3 380.4	4 799.0	8 907.7
2001	—	189.7	422.9	3 722.7	7 950.5	12 285.8
2002	—	1.9	656.3	2 241.6	4 518.8	7 418.7
2003	—	92.2	1 302.7	557.2	3 343.3	5 295.4
2004	—	342.5	—	2 336.7	2 451.7	5 130.9
2005	—	68.4	47.8	3 320.0	882.5	4 318.7
2003 IV	—	86.4	—	438.6	3 338.5	3 863.5
2004 I	—	239.4	—	—	17.8	257.2
2004 II	—	—	—	1 024.1	2 416.3	3 440.4
2004 III	—	—	—	272.2	—	272.2
2004 IV	—	103.1	—	1 040.4	17.6	1 161.1
2005 I	—	22.8	—	20.0	21.5	64.3
2005 II	—	—	5.8	595.1	98.5	699.4
2005 III	—	43.1	42.0	—	26.8	111.9
2005 IV	—	2.5	—	2 704.9	735.7	3 443.1

Rückzahlungen / Redemptions

1996	—	51.1	160.0	812.4	599.9	1 623.4
1997	—	280.3	806.6	451.2	1 426.5	2 964.6
1998	52.0	283.2	75.0	723.4	2 451.0	3 584.6
1999	36.0	160.0	51.5	203.8	2 155.7	2 607.1
2000	83.0	142.9	26.3	993.5	4 476.4	5 722.1
2001	20.9	117.6	865.8	3 749.7	2 512.4	7 266.4
2002	32.5	221.7	3 078.6	3 267.9	2 545.4	9 146.1
2003	8.4	608.7	406.9	645.4	2 315.6	3 985.1
2004	5.1	239.4	431.9	3 203.1	3 767.0	7 646.4
2005	154.1	371.4	393.3	1 252.6	6 979.5	9 150.9
2003 IV	—	9.3	—	61.3	471.2	541.8
2004 I	—	80.0	255.0	26.0	440.6	801.5
2004 II	—	104.3	121.2	326.7	1 611.6	2 163.9
2004 III	5.1	38.9	55.6	779.8	1 483.6	2 363.0
2004 IV	—	16.2	—	2 070.6	231.2	2 318.0
2005 I	6.0	206.2	—	168.7	430.0	811.0
2005 II	145.5	13.9	19.4	165.0	1 102.0	1 445.8
2005 III	2.5	81.7	351.9	865.0	1 611.7	2 912.8
2005 IV	—	69.6	22.0	53.9	3 835.9	3 981.3

Nettobeanspruchung des Marktes³ / Net borrowing in the market³

1996	—	31.1	- 38.7	- 196.7	94.9	- 109.5
1997	4.4	680.0	- 630.7	- 9.3	- 118.8	- 74.5
1998	- 52.0	109.4	10.0	925.7	6 766.2	7 759.4
1999	2.4	- 65.9	235.7	2 799.9	- 585.7	2 386.4
2000	- 83.0	401.4	157.6	2 386.9	322.7	3 185.6
2001	- 20.9	72.1	- 442.9	- 27.0	5 438.1	5 019.4
2002	- 32.5	- 219.7	- 2 422.3	- 1 026.3	1 973.4	- 1 727.5
2003	- 8.4	- 516.5	895.8	- 88.2	1 027.7	1 310.3
2004	- 5.1	103.2	- 431.9	- 866.4	- 1 315.3	- 2 515.4
2005	- 154.1	- 303.0	- 345.5	2 067.3	- 6 097.1	- 4 832.2
2003 IV	—	77.1	—	377.3	2 867.4	3 321.8
2004 I	—	159.5	- 255.0	- 26.0	- 422.7	- 544.3
2004 II	—	- 104.3	- 121.2	697.4	804.7	1 276.6
2004 III	- 5.1	- 38.9	- 55.6	- 507.6	- 1 483.6	- 2 090.8
2004 IV	—	86.9	—	- 1 030.2	- 213.6	- 1 156.9
2005 I	- 6.0	- 183.5	—	- 148.7	- 408.5	- 746.7
2005 II	- 145.5	- 13.9	- 13.6	430.1	- 1 003.5	- 746.4
2005 III	- 2.5	- 38.6	- 309.9	- 865.0	- 1 584.9	- 2 800.8
2005 IV	—	- 67.0	- 22.0	2 651.0	- 3 100.2	- 538.2

¹ Öffentlich aufgelegte Emissionen. Ohne Gewähr für Vollständigkeit.
Public issues. Completeness not guaranteed.

² Nach Liberierungsdatum.
By first settlement date.

³ Emissionswert abzüglich Rückzahlungen.
Issuing value less redemptions.

F41 Anleihen ausländischer Schuldner; öffentlich aufgelegte¹ Bonds of foreign borrowers; publicly issued¹

Emissionswert nach Anleihenarten / Issuing value by bond category

In Millionen Franken / In CHF millions

Jahr Monat	Straights	Anleihen mit variablen Zinssatz	Wandelanleihen	Optionsanleihen	Andere ²	Total (1 bis 5) (1 to 5)	davon / of which	
	Straights	Floating-rate bonds	Convertible bonds	Warrant issues	Other ²		Tranchen von Emissions- programmen	Doppel- währungs- anleihen
Year Month							Tranches of issuing programmes	Dual currency bonds
	1	2	3	4	5	6	7	8
1996	21 483.1	351.8	101.0	322.8	327.0	22 585.7	741.5	—
1997	22 511.2	803.6	60.0	—	—	23 374.7	2 167.3	—
1998	29 573.8	1 400.5	1 619.3	—	4 092.3	36 685.8	7 205.9	—
1999	30 084.3	1 699.3	448.0	—	6 681.0	38 912.6	11 015.2	—
2000	24 201.6	4 102.2	369.0	—	4 801.3	33 474.0	11 365.4	—
2001	23 874.5	3 050.4	170.0	—	6 953.4	34 048.3	14 605.1	—
2002	33 978.6	2 948.9	3 488.2	—	3 326.0	43 741.7	20 101.9	—
2003	33 293.2	8 066.8	3 252.8	—	3 874.1	48 486.9	25 937.8	—
2004	26 900.8	5 719.2	70.0	—	2 241.3	34 931.4	21 991.4	—
2005	48 233.1	5 948.1	830.0	—	—	55 011.2	19 769.0	—
2004 12	2 308.6	—	—	—	—	2 308.6	555.1	—
2005 01	1 104.5	325.3	—	—	—	1 429.8	500.5	—
2005 02	6 373.1	725.6	—	—	—	7 098.7	1 814.6	—
2005 03	6 173.6	200.2	—	—	—	6 373.8	2 208.7	—
2005 04	2 684.0	475.2	—	—	—	3 159.2	2 133.0	—
2005 05	4 485.8	1 295.7	—	—	—	5 781.5	3 831.4	—
2005 06	3 934.2	300.0	—	—	—	4 234.2	1 714.9	—
2005 07	3 868.3	1 150.3	430.0	—	—	5 448.6	818.2	—
2005 08	3 868.0	450.2	—	—	—	4 318.2	850.9	—
2005 09	3 141.9	200.2	—	—	—	3 342.1	1 706.9	—
2005 10	4 114.9	375.1	350.0	—	—	4 840.0	510.5	—
2005 11	4 673.7	350.2	50.0	—	—	5 073.9	2 484.9	—
2005 12	3 811.2	100.0	—	—	—	3 911.2	1 194.5	—

¹ Nach Liberierungsdatum. Ohne Gewähr für Vollständigkeit.
By first settlement date. Completeness not guaranteed.

² Inklusive nicht eigenkapitalbezogene Optionsanleihen (z. B. Anleihen mit Währungs- oder Goldoptionen) und synthetische Obligationen.
Including non-equity-related warrant issues (e.g. bonds with currency or gold options) and synthetic bonds.

F42 Anleihen ausländischer Schuldner; öffentlich aufgelegt¹ Bonds of foreign borrowers; publicly issued¹

Nach Ländergruppen / By country group

In Millionen Franken / In CHF millions

Jahr Quartal	Euro- päische Union	Übriges Europa	Vereinigte Staaten, Kanada	Karibische Zone	Latein- amerika	Mittlerer Osten, Afrika	Japan	Australien, Neuseeland	Asien, Ozeanien	Entwick- lungs- organi- sationen ²	Total (1 bis 10) (1 to 10)
Year Quarter	European Union	Other European countries	United States, Canada	Caribbean	Latin America	Middle East, Africa	Japan	Australia, New Zealand	Asia, Oceania	Develop- ment organi- sations ²	
	1	2	3	4	5	6	7	8	9	10	11

Emissionswert³ / Issuing value³

1996	15 146.1	1 094.7	2 590.1	968.9	580.3	—	1 231.9	562.2	206.8	204.8	22 585.7
1997	13 401.1	853.1	5 527.8	1 543.2	205.2	—	881.4	455.3	—	507.7	23 374.7
1998	18 933.8	5 520.4	7 868.5	2 282.2	173.8	—	585.1	811.4	—	510.7	36 685.8
1999	19 845.1	4 717.2	5 620.8	7 551.3	—	—	370.2	—	—	808.0	38 912.6
2000	18 082.7	2 374.5	5 817.7	6 697.3	—	—	501.8	—	—	—	33 474.0
2001	20 953.9	2 752.0	3 863.9	5 978.0	—	—	—	200.3	—	300.2	34 048.3
2002	29 068.9	4 003.0	5 292.5	3 636.0	—	—	—	1 048.0	—	693.3	43 741.7
2003	34 642.6	5 723.6	3 366.7	3 850.5	—	—	—	601.7	—	301.8	48 486.9
2004	20 418.9	2 515.6	7 811.1	2 680.8	—	—	—	1 505.0	—	—	34 931.4
2005	36 203.6	4 245.5	10 474.5	1 102.5	251.8	—	250.9	2 482.3	—	—	55 011.2
2003 IV	9 765.3	1 422.9	—	1 239.2	—	—	—	251.6	—	—	12 679.1
2004 I	7 462.5	1 353.8	1 003.3	1 483.4	—	—	—	452.9	—	—	11 756.0
2004 II	3 395.5	890.7	2 411.2	545.9	—	—	—	—	—	—	7 243.3
2004 III	5 236.4	—	2 252.8	501.0	—	—	—	250.2	—	—	8 240.4
2004 IV	4 324.5	271.0	2 143.8	150.4	—	—	—	801.9	—	—	7 691.6
2005 I	10 766.9	501.6	2 104.7	401.6	—	—	—	1 127.5	—	—	14 902.3
2005 II	7 550.8	2 335.2	2 034.7	250.4	251.8	—	250.9	501.0	—	—	13 174.8
2005 III	8 258.7	989.6	3 109.8	199.9	—	—	—	551.0	—	—	13 109.0
2005 IV	9 627.2	419.1	3 225.3	250.6	—	—	—	302.9	—	—	13 825.1

Rückzahlungen / Redemptions

1996	7 539.5	352.9	5 827.3	1 387.1	—	—	1 175.6	347.0	75.0	895.8	17 600.1
1997	6 023.0	151.9	2 581.5	260.0	150.0	—	1 846.2	110.0	100.0	1 133.5	12 356.0
1998	10 173.5	100.0	2 649.2	655.0	450.0	—	1 017.0	302.0	350.0	505.0	16 201.7
1999	12 498.1	500.0	2 640.0	700.0	—	—	860.0	250.0	—	1 779.5	19 227.6
2000	12 191.4	2 045.0	5 883.0	750.0	—	—	2 260.0	750.0	—	1 076.4	24 955.8
2001	17 532.1	4 384.9	3 960.0	1 844.3	170.0	—	1 205.0	243.0	200.0	2 452.3	31 991.5
2002	15 310.6	2 061.7	6 789.0	2 742.3	—	—	1 100.0	200.0	—	725.0	28 928.7
2003	17 852.3	2 197.8	6 248.0	5 633.5	—	—	850.0	500.0	—	1 100.0	34 381.6
2004	14 487.6	2 158.5	4 900.0	1 918.6	—	—	500.0	600.0	—	1 200.0	25 764.7
2005	28 185.0	2 650.0	4 100.0	2 275.0	200.0	—	960.0	300.0	—	500.0	39 170.0
2003 IV	5 325.0	321.7	1 100.0	400.0	—	—	—	—	—	—	7 146.7
2004 I	4 614.9	798.5	1 525.0	168.6	—	—	—	—	—	—	7 107.1
2004 II	3 550.0	310.0	1 400.0	400.0	—	—	250.0	100.0	—	800.0	6 810.0
2004 III	2 922.1	200.0	—	1 100.0	—	—	150.0	—	—	200.0	4 572.1
2004 IV	3 400.5	850.0	1 975.0	250.0	—	—	100.0	500.0	—	200.0	7 275.5
2005 I	9 405.0	400.0	1 150.0	450.0	—	—	190.0	—	—	—	11 595.0
2005 II	5 450.0	500.0	950.0	750.0	200.0	—	550.0	300.0	—	300.0	9 000.0
2005 III	9 230.0	—	450.0	200.0	—	—	220.0	—	—	200.0	10 300.0
2005 IV	4 100.0	1 750.0	1 550.0	875.0	—	—	—	—	—	—	8 275.0

Nettobeanspruchung des Marktes⁴ / Net borrowing in the market⁴

1996	7 606.6	741.8	-3 237.2	-418.2	580.3	—	56.3	215.3	131.8	-691.0	4 985.6
1997	7 378.1	701.3	2 946.3	1 283.2	55.2	—	-964.8	345.3	-100.0	-625.8	11 018.7
1998	8 760.4	5 420.4	5 219.3	1 627.2	-276.2	—	-431.9	509.4	-350.0	5.6	20 484.2
1999	7 347.1	4 217.2	2 980.8	6 851.3	—	—	-489.8	-250.0	—	-971.5	19 685.0
2000	5 891.3	329.5	-65.3	5 947.3	—	—	-1 758.3	-750.0	—	-1 076.4	8 518.2
2001	3 421.8	-1 632.9	-96.1	4 133.7	-170.0	—	-1 205.0	-42.7	-200.0	-2 152.1	2 056.7
2002	13 758.3	1 941.3	-1 496.5	893.7	—	—	-1 100.0	848.0	—	-31.7	14 813.0
2003	16 790.3	3 525.8	-2 881.3	-1 782.9	—	—	-850.0	101.7	—	-798.2	14 105.3
2004	5 931.3	357.0	2 911.1	762.2	—	—	-500.0	905.0	—	-1 200.0	9 166.7
2005	8 018.6	1 595.5	6 374.5	-1 172.5	51.8	—	-709.1	2 182.3	—	-500.0	15 841.2
2003 IV	4 440.3	1 101.2	-1 100.0	839.2	—	—	—	251.6	—	—	5 532.3
2004 I	2 847.6	555.3	-521.7	1 314.8	—	—	—	452.9	—	—	4 649.0
2004 II	-154.5	580.7	1 011.2	145.9	—	—	-250.0	-100.0	—	-800.0	433.3
2004 III	2 314.2	-200.0	2 252.8	-599.0	—	—	-150.0	250.2	—	-200.0	3 668.3
2004 IV	924.0	-579.0	168.8	-99.6	—	—	-100.0	301.9	—	-200.0	416.1
2005 I	1 361.9	101.6	954.7	-48.4	—	—	-190.0	1 127.5	—	—	3 307.3
2005 II	2 100.8	1 835.2	1 084.7	-499.6	51.8	—	-299.1	201.0	—	-300.0	4 174.8
2005 III	-971.3	989.6	2 659.8	-0.1	—	—	-220.0	551.0	—	-200.0	2 809.0
2005 IV	5 527.2	-1 330.9	1 675.3	-624.4	—	—	—	302.9	—	—	5 550.1

¹ Ohne Gewähr für Vollständigkeit.
Completeness not guaranteed.

² Weltbankgruppe (IBRD, IDA, IFC, MIGA), Interamerikanische Entwicklungsbank (IDB), Afrikanische Entwicklungsbank (AfDB), Asiatische Entwicklungsbank (AsDB), Europäische Bank für Wiederaufbau und Entwicklung (EBRD).
World Bank Group (IBRD, IDA, IFC, MIGA), Inter-American Development Bank (IDB), African Development Bank (AfDB), Asian Development Bank (AsDB), European Bank for Reconstruction and Development (EBRD).

³ Nach Liberierungsdatum.
By first settlement date.

⁴ Emissionswert abzüglich Rückzahlungen.
Issuing value less redemptions.

F5 Kapitalisierung an der Schweizer Börse Capitalisation on the Swiss stock exchange

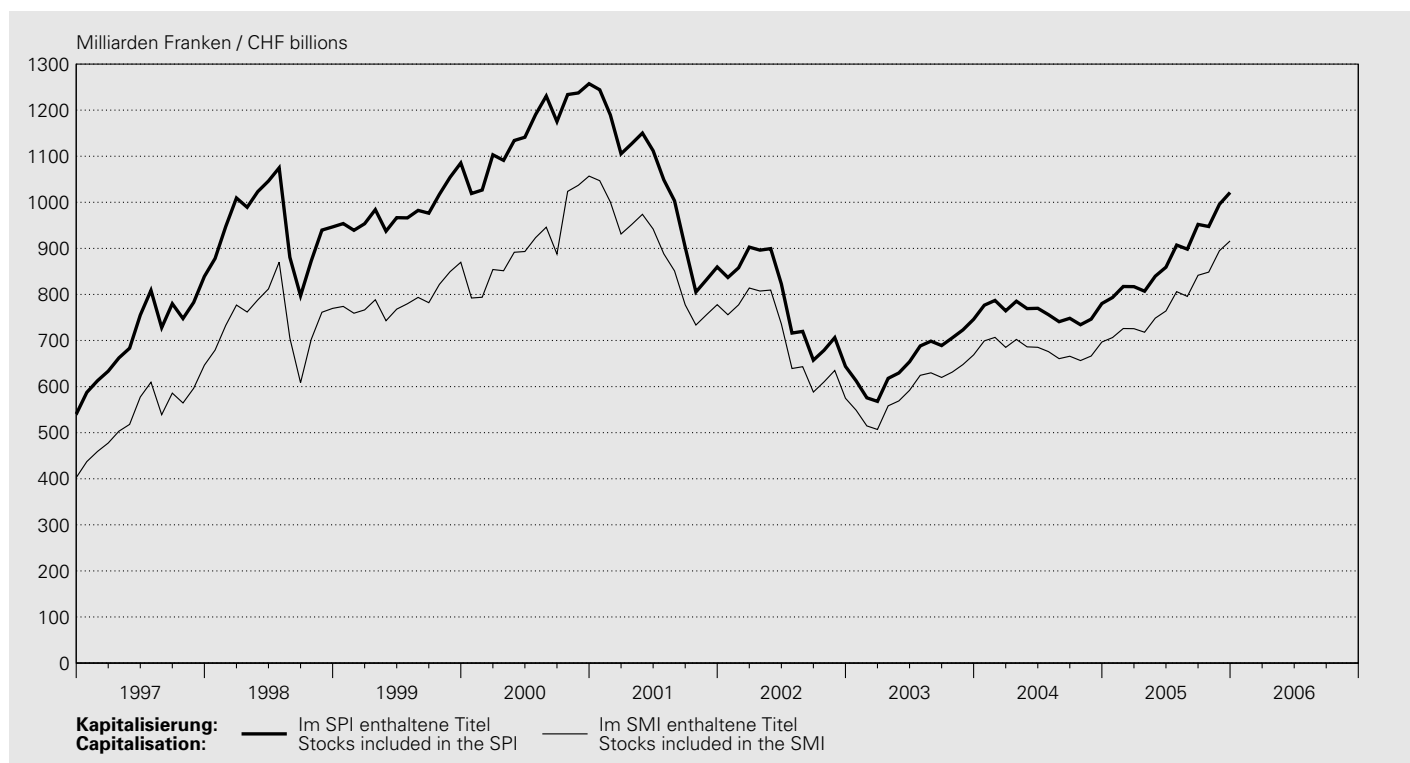

SWX Swiss Exchange

In Milliarden Franken / In CHF billions

Jahresende Monatsende End of year End of month	Im SPI ¹ enthaltene Titel Stocks included in the SPI ¹						Namenaktien ³ Registered shares ³	Inhaberaktien und PS ³ Bearer shares and participation certificates ³	Im SMI ^{2,3} enthaltene Titel Stocks included in the SMI ^{2,3}
	Total ³ (7 + 8)	davon / of which							
	Banken Banks	Finanzdienst- leistungen Financial services	Versiche- rungen Insurance	Nahrungs- mittel und Getränke Food and beverages	Gesundheits- wesen Health care				
	1	2	3	4	5	6	7	8	9
1996	539.9	298.7	241.3	402.5
1997	839.2	505.0	334.2	646.5
1998	946.6	653.0	293.6	769.7
1999	1085.4	796.0	289.4	869.8
2000	1257.3	968.7	288.6	1056.9
2001	859.6	120.7	117.8	65.0	143.3	272.7	710.0	149.6	777.8
2002	643.8	94.9	59.7	37.7	118.8	226.4	516.5	127.3	574.6
2003	746.1	161.0	6.0	63.9	127.8	250.6	607.5	138.7	668.9
2004	780.3	170.8	7.6	64.1	125.1	259.4	629.2	151.1	696.8
2005	1021.1	218.1	10.0	86.3	165.5	341.5	808.6	212.6	916.0
2004 12	780.3	170.8	7.6	64.1	125.1	259.4	629.2	151.1	696.8
2005 01	793.4	173.2	7.9	66.2	131.0	256.3	644.1	149.3	706.4
2005 02	817.3	181.5	8.1	70.1	135.3	259.4	668.4	148.9	726.0
2005 03	816.9	182.7	8.1	69.5	137.5	256.5	662.8	154.0	725.8
2005 04	807.0	176.2	8.0	65.6	131.9	272.6	649.7	157.2	718.0
2005 05	839.6	177.4	8.3	66.3	138.5	290.1	671.5	168.1	748.6
2005 06	859.2	182.4	8.8	68.9	138.2	295.1	683.1	176.0	764.2
2005 07	907.2	193.3	9.1	72.0	148.7	309.3	718.9	188.3	806.1
2005 08	898.4	190.5	9.2	70.3	148.3	303.8	710.6	187.7	795.7
2005 09	951.9	203.8	9.8	71.9	159.4	322.3	756.0	196.0	841.6
2005 10	947.4	189.0	9.5	72.6	161.6	337.7	745.2	202.2	848.4
2005 11	995.6	210.7	9.5	83.5	164.2	340.6	787.2	208.4	894.9
2005 12	1021.1	218.1	10.0	86.3	165.5	341.5	808.6	212.6	916.0

¹ Swiss Performance Index.

² Swiss Market Index.

³ Ab Oktober 2001 unter Berücksichtigung des Free Float.
As of October 2001, free-float adjusted values.

F6 Wertschriftenumsätze an der Schweizer Börse¹ Securities turnover on the Swiss stock exchange¹

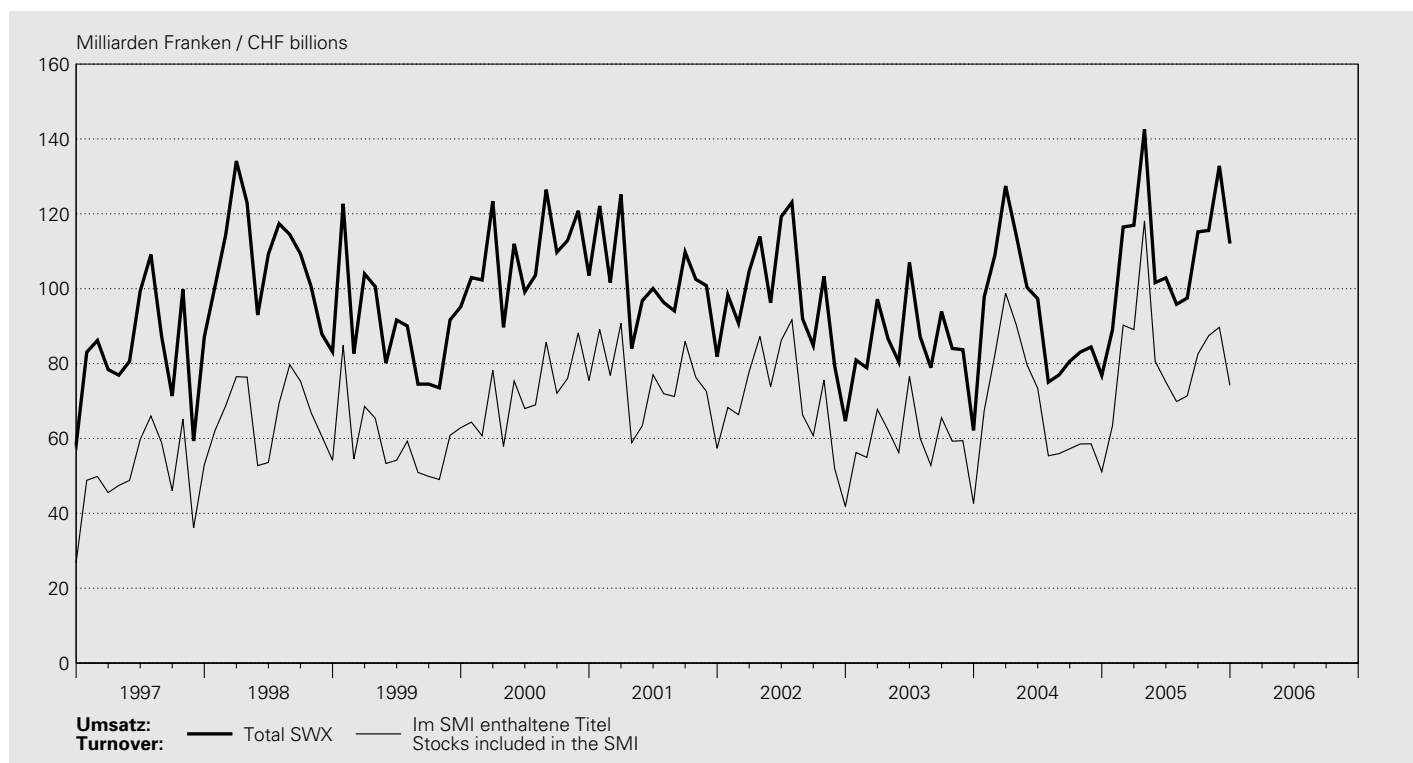

SWX Swiss Exchange

In Millionen Franken / In CHF millions

Jahr Monat Year Month	Aktien Shares			Obligationen Bonds			Anlage- fonds ²	Derivate	Total (3 + 6 + 7 + 8)	Im SMI ³ enthaltene Titel Securities included in the SMI ³
	Inländische Titel Domestic securities	Aus- ländische Titel Foreign securities	Total	Inländische Titel Domestic securities	Aus- ländische Titel Foreign securities	Total	Investment funds ²	Derivatives		
	1	2	3	4	5	6	7	8	9	10
1996	481 688	30 876	512 564	190 100	71 399	261 498	3 633	30 835	808 535	403 760
1997	714 945	40 706	755 650	133 179	58 733	191 912	2 943	67 936	1 018 441	625 312
1998	920 568	47 565	968 133	161 356	63 784	225 140	3 199	90 426	1 286 898	796 013
1999	807 713	40 528	848 241	107 859	61 186	169 045	2 769	60 908	1 080 962	713 594
2000	1 028 970	47 698	1 076 668	94 260	61 621	155 880	2 780	71 153	1 306 482	871 006
2001	968 058	24 697	992 755	115 194	68 235	183 428	3 380	35 544	1 215 106	891 273
2002	904 477	15 070	919 546	134 604	86 091	220 695	6 944	23 266	1 170 451	847 786
2003	768 793	11 456	780 248	124 590	90 334	214 924	8 146	17 666	1 020 984	713 650
2004	902 857	12 588	915 445	103 110	76 435	179 545	9 042	19 073	1 123 105	828 833
2005	1 092 398	32 496	1 124 894	79 780	94 634	174 414	13 109	26 038	1 338 454	991 565
2004 12	56 213	891	57 104	11 697	5 962	17 659	770	1 300	76 833	51 102
2005 01	69 714	1 364	71 077	7 749	7 577	15 326	1 093	1 542	89 038	63 405
2005 02	98 900	1 349	100 249	6 614	6 718	13 331	1 092	1 806	116 478	90 261
2005 03	96 031	1 322	97 353	8 492	8 003	16 495	1 224	1 862	116 934	89 066
2005 04	125 048	1 080	126 129	5 123	8 666	13 789	815	1 814	142 546	118 106
2005 05	86 653	878	87 531	5 345	6 534	11 878	762	1 438	101 610	80 614
2005 06	83 110	1 063	84 173	6 826	8 968	15 794	912	2 015	102 893	75 069
2005 07	79 163	983	80 146	5 987	6 639	12 626	1 034	2 033	95 838	69 832
2005 08	78 978	2 630	81 607	5 231	7 732	12 963	819	2 120	97 509	71 381
2005 09	94 735	1 404	96 139	8 794	6 940	15 733	791	2 534	115 197	82 572
2005 10	98 486	1 509	99 995	5 089	7 421	12 510	775	2 267	115 547	87 414
2005 11	98 984	9 711	108 695	8 141	10 714	18 855	2 019	3 237	132 806	89 685
2005 12	82 596	9 204	91 800	6 390	8 724	15 114	1 773	3 371	112 058	74 160

¹ Ab November 2005 inklusive Fremdwährungen.
As of November 2005, including foreign currencies.

² Inklusive ETF (Exchange Traded Funds).
Including ETF (Exchange Traded Funds).

³ Swiss Market Index.

F7 Schweizerische Aktienindizes Swiss stock indices

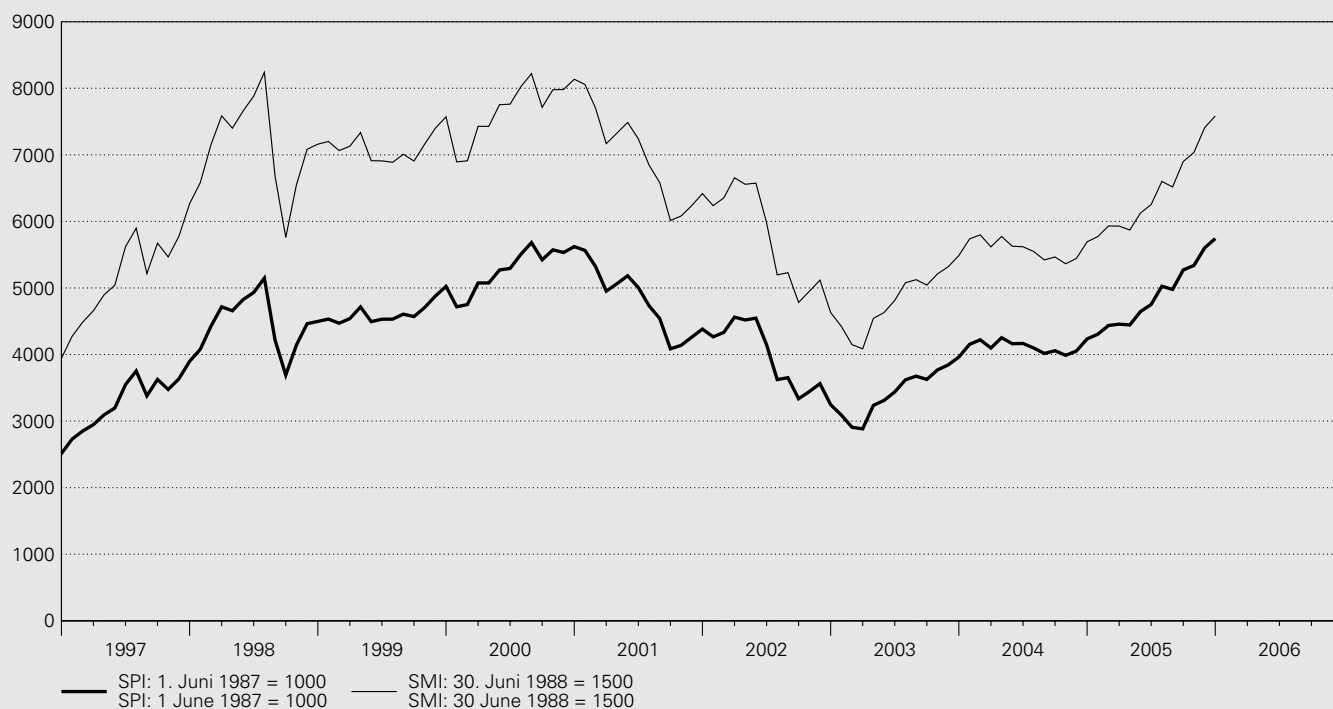

SWX Swiss Exchange

Jahresende Monatsende Tagesende	SPI Swiss Performance Index								SMI Swiss Market Index (ohne Dividenden- Reinvestition) ³
	Gesamtindex (mit Dividenden- Reinvestition) ¹	Banken ²	Finanzdienst- leistungen ²	Versiche- rungen ²	Nahrungs- mittel und Getränke ²	Gesundheits- wesen ²	Namenaktien ¹	Inhaberaktien und PS ¹	SMI Swiss Market Index (non-dividend- adjusted) ³
End of year End of month End of day	Total index (dividend- adjusted) ¹	Banks ²	Financial services ²	Insurance ²	Food and beverages ²	Health care ²	Registered shares ¹	Bearer shares and participation certificates ¹	SMI Swiss Market Index (non-dividend- adjusted) ³
	1	2	3	4	5	6	7	8	9
1996	2 511.9	3 150.8	2 176.1	3 942.2
1997	3 898.2	5 222.7	3 084.4	6 265.5
1998	4 497.1	6 060.3	3 602.9	7 160.7
1999	5 022.9	6 526.6	4 403.6	7 570.1
2000	5 621.1	1 297.9	1 070.9	1 175.7	1 305.9	1 118.0	7 517.9	4 513.9	8 135.4
2001	4 382.9	1 183.7	765.6	939.9	1 239.3	868.1	5 981.8	3 271.2	6 417.8
2002	3 245.5	955.5	359.6	478.8	1 044.5	725.2	4 364.9	2 583.4	4 630.8
2003	3 961.6	1 209.9	510.3	490.7	1 135.4	877.1	5 276.7	3 313.9	5 487.8
2004	4 234.6	1 354.7	622.9	484.7	1 132.1	920.6	5 593.6	3 668.7	5 693.2
2005	5 742.4	1 872.9	775.8	668.4	1 532.3	1 235.6	7 412.9	5 464.7	7 583.9
2004 12	4 234.6	1 354.7	622.9	484.7	1 132.1	920.6	5 593.6	3 668.7	5 693.2
2005 01	4 305.7	1 374.4	640.9	500.2	1 185.8	909.5	5 726.1	3 625.2	5 771.4
2005 02	4 435.5	1 440.3	661.9	529.8	1 224.4	920.4	5 942.1	3 616.0	5 931.3
2005 03	4 456.7	1 449.3	663.2	525.7	1 244.3	924.6	5 918.4	3 776.4	5 929.7
2005 04	4 444.1	1 410.1	670.6	495.8	1 222.4	981.5	5 822.3	3 987.3	5 870.8
2005 05	4 645.4	1 434.8	688.2	505.5	1 284.3	1 044.8	6 043.5	4 288.7	6 127.2
2005 06	4 752.4	1 475.3	709.3	525.8	1 281.7	1 062.5	6 147.3	4 487.8	6 253.1
2005 07	5 025.0	1 563.6	737.2	553.9	1 378.8	1 113.9	6 478.0	4 807.6	6 600.9
2005 08	4 977.2	1 541.8	748.3	541.5	1 375.0	1 093.9	6 403.5	4 798.0	6 517.2
2005 09	5 271.0	1 649.1	790.6	554.4	1 477.9	1 160.9	6 796.2	5 038.9	6 898.9
2005 10	5 337.7	1 637.1	731.5	561.6	1 495.8	1 221.7	6 845.1	5 206.7	7 036.7
2005 11	5 601.7	1 809.7	736.8	646.0	1 520.1	1 232.3	7 218.6	5 366.1	7 407.5
2005 12	5 742.4	1 872.9	775.8	668.4	1 532.3	1 235.6	7 412.9	5 464.7	7 583.9

SWX Swiss Exchange

Jahresende Monatsende Tagesende	SPI Swiss Performance Index								SMI Swiss Market Index (ohne Dividenden- Reinve- stition) ³
	Gesamtindex (mit Dividenden- Reinve- stition) ¹ Total index (dividend- adjusted) ¹	Banken ² Banks ²	Finanzdienst- leistungen ² Financial services ²	Versiche- rungen ² Insurance ²	Nahrungs- mittel und Getränke ² Food and beverages ²	Gesundheits- wesen ² Health care ²	Namenaktien ¹ Registered shares ¹	Inhaberaktien und PS ¹ Bearer shares and participation certificates ¹	SMI Swiss Market Index (non-dividend- adjusted) ³
End of year End of month End of day	1	2	3	4	5	6	7	8	9
2005 12 01	5 691.9	1 859.5	738.4	661.2	1 532.3	1 249.1	7 345.3	5 423.2	7 536.9
2005 12 02	5 732.2	1 877.5	741.9	669.3	1 545.8	1 253.7	7 404.1	5 442.7	7 589.3
2005 12 03									
2005 12 04									
2005 12 05	5 730.7	1 883.6	743.1	673.5	1 543.1	1 250.9	7 386.8	5 484.0	7 584.8
2005 12 06	5 747.1	1 900.3	742.4	670.6	1 543.4	1 254.6	7 397.8	5 528.3	7 612.0
2005 12 07	5 732.1	1 891.4	742.0	663.1	1 530.2	1 257.5	7 357.5	5 573.1	7 588.8
2005 12 08	5 712.2	1 881.7	743.5	654.2	1 533.8	1 251.6	7 323.9	5 576.2	7 560.0
2005 12 09	5 716.5	1 876.4	744.6	652.8	1 532.9	1 256.7	7 342.5	5 543.6	7 567.4
2005 12 10									
2005 12 11									
2005 12 12	5 714.9	1 882.8	743.6	656.4	1 536.4	1 246.5	7 349.5	5 516.5	7 567.5
2005 12 13	5 722.7	1 886.8	749.8	653.3	1 540.2	1 247.3	7 359.6	5 523.8	7 577.4
2005 12 14	5 681.1	1 867.9	749.8	652.7	1 524.3	1 239.1	7 305.6	5 485.3	7 516.3
2005 12 15	5 639.6	1 848.3	749.2	649.6	1 515.9	1 226.0	7 248.1	5 456.5	7 458.0
2005 12 16	5 663.8	1 877.6	753.9	652.3	1 531.2	1 219.0	7 284.1	5 466.5	7 491.0
2005 12 17									
2005 12 18									
2005 12 19	5 692.1	1 888.1	758.0	654.8	1 521.8	1 232.8	7 332.6	5 459.9	7 532.9
2005 12 20	5 682.8	1 878.2	759.0	656.3	1 510.4	1 231.2	7 317.1	5 460.9	7 516.7
2005 12 21	5 707.4	1 892.0	764.0	667.1	1 515.2	1 226.0	7 356.5	5 462.7	7 547.5
2005 12 22	5 686.7	1 874.0	765.2	669.0	1 512.4	1 220.4	7 339.1	5 417.2	7 515.2
2005 12 23	5 674.0	1 874.5	766.6	667.1	1 506.5	1 215.5	7 328.3	5 389.3	7 497.8
2005 12 24									
2005 12 25									
2005 12 26									
2005 12 27	5 711.5	1 877.8	769.1	671.0	1 514.0	1 225.7	7 374.4	5 431.1	7 548.8
2005 12 28	5 721.1	1 878.5	772.4	672.2	1 518.0	1 227.9	7 384.5	5 446.8	7 559.1
2005 12 29	5 765.3	1 889.4	777.1	673.3	1 532.7	1 239.8	7 439.9	5 493.5	7 620.0
2005 12 30	5 742.4	1 872.9	775.8	668.4	1 532.3	1 235.6	7 412.9	5 464.7	7 583.9
2005 12 31									
2006 01 01									
2006 01 02									
2006 01 03	5 780.4	1 900.1	787.6	678.9	1 543.7	1 229.9	7 476.2	5 460.8	7 628.6
2006 01 04	5 851.2	1 935.3	799.2	691.3	1 559.1	1 239.9	7 579.1	5 495.6	7 723.7
2006 01 05	5 837.8	1 933.6	797.4	683.3	1 553.8	1 238.7	7 554.7	5 503.2	7 703.3
2006 01 06	5 850.8	1 952.3	803.7	684.8	1 544.9	1 241.8	7 580.7	5 489.6	7 718.5
2006 01 07									
2006 01 08									
2006 01 09	5 849.8	1 964.7	808.1	681.4	1 536.9	1 234.7	7 593.7	5 448.4	7 715.6
2006 01 10	5 812.0	1 954.9	801.3	668.9	1 543.6	1 222.5	7 541.6	5 421.7	7 663.7
2006 01 11	5 876.2	2 008.1	807.2	672.2	1 555.0	1 226.5	7 646.6	5 421.0	7 752.1
2006 01 12	5 910.9	2 022.4	815.5	681.3	1 550.0	1 238.1	7 688.8	5 461.2	7 798.1
2006 01 13	5 914.7	2 009.5	809.0	678.3	1 544.4	1 253.1	7 675.8	5 514.7	7 802.5
2006 01 14									
2006 01 15									

¹ 1. Juni 1987 = 1000.

1 June 1987 = 1000.

² 1. Januar 2000 = 1000.

1 January 2000 = 1000.

³ 30. Juni 1988 = 1500.

30 June 1988 = 1500.

F8 Ausländische Aktienindizes Foreign stock indices

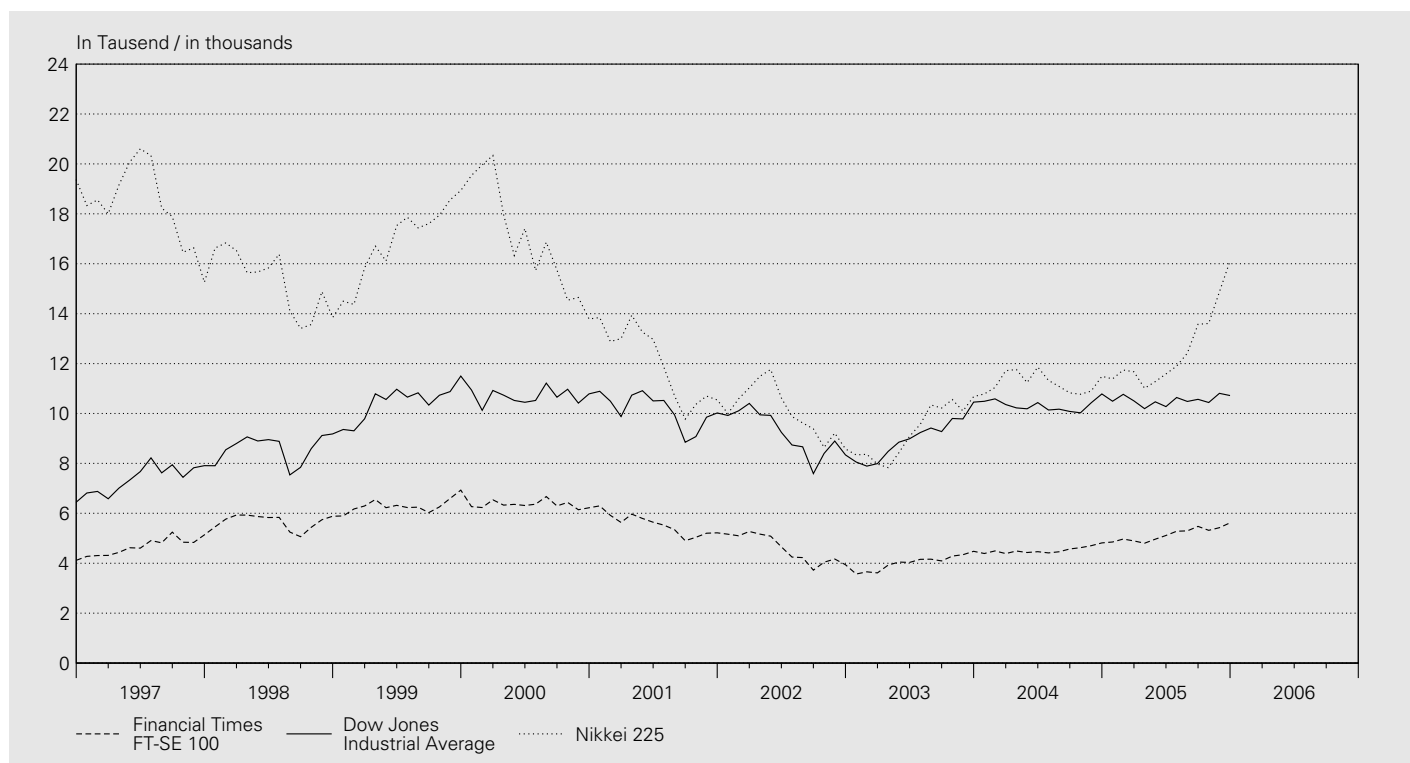

Jahresende Monatsende	Europa Europe			USA			Japan
	STOXX TMI ¹ EUR	STOXX 50 EUR	Financial Times FT-SE 100	Dow Jones Industrial Average	Nasdaq Composite	Standard & Poor's 500	Nikkei 225
End of year End of month							
	1	2	3	4	5	6	7
1996	167	1 850	4 119	6 448	1 291	741	19 361
1997	228	2 634	5 136	7 908	1 570	970	15 259
1998	267	3 323	5 883	9 181	2 193	1 229	13 842
1999	358	4 742	6 930	11 497	4 069	1 469	18 934
2000	343	4 557	6 222	10 787	2 471	1 320	13 786
2001	285	3 707	5 217	10 022	1 950	1 148	10 543
2002	193	2 408	3 940	8 342	1 336	880	8 579
2003	221	2 660	4 477	10 454	2 003	1 112	10 677
2004	243	2 775	4 814	10 783	2 175	1 212	11 489
2005	300	3 349	5 619	10 718	2 205	1 248	16 111
2004 12	243	2 775	4 814	10 783	2 175	1 212	11 489
2005 01	249	2 819	4 852	10 490	2 062	1 181	11 388
2005 02	256	2 893	4 969	10 766	2 052	1 204	11 741
2005 03	254	2 866	4 894	10 504	1 999	1 181	11 669
2005 04	248	2 817	4 802	10 193	1 922	1 157	11 009
2005 05	259	2 935	4 964	10 467	2 068	1 192	11 277
2005 06	267	3 037	5 113	10 275	2 057	1 191	11 584
2005 07	276	3 139	5 282	10 641	2 185	1 234	11 900
2005 08	276	3 114	5 297	10 482	2 152	1 220	12 414
2005 09	289	3 261	5 478	10 569	2 152	1 229	13 574
2005 10	281	3 202	5 317	10 440	2 120	1 207	13 607
2005 11	290	3 265	5 423	10 806	2 233	1 249	14 872
2005 12	300	3 349	5 619	10 718	2 205	1 248	16 111

¹ Total Market Index.

G1 Devisenkurse

Foreign exchange rates

Interbankhandel (Ankauf 11 Uhr) / Interbank market (purchase price at 11 a.m.)

Jahresmittel Monatsmittel Tageswerte	Euro ECU ¹ EUR 1.–	Deutsch- land DEM 100.–	Frankreich FRF 100.–	Italien ITL 100.–	Österreich ATS 100.–	Niederlande NLG 100.–	Belgien BEF 100.–	Vereinigtes Königreich GBP 1.–	USA USD 1.–	Japan JPY 100.–	SZR ² XDR 1.–
Annual average Monthly average Daily data	Euro ECU ¹ EUR 1	Germany DEM 100	France FRF 100	Italy ITL 100	Austria ATS 100	Netherlands NLG 100	Belgium BEF 100	United Kingdom GBP 1	United States USD 1	Japan JPY 100	SDR ² XDR 1
	1	2	3	4	5	6	7	8	9	10	11
1996	1.5678	82.10	24.14	0.0801	11.6643	73.24	3.9867	1.9296	1.2351	1.1352	1.7947
1997	1.6440	83.70	24.86	0.0852	11.8899	74.35	4.0540	2.3750	1.4509	1.2012	1.9968
1998	1.6220	82.38	24.57	0.0834	11.7048	73.06	3.9908	2.3984	1.4485	1.1095	1.9650
1999	1.6003	81.82	24.40	0.0826	11.6295	72.62	3.9669	2.4300	1.5027	1.3280	2.0548
2000	1.5578	79.65	23.75	0.0805	11.3209	70.69	3.8617	2.5556	1.6886	1.5676	2.2272
2001	1.5103	77.22	23.02	0.0780	10.9761	68.54	3.7440	2.4275	1.6866	1.3892	2.1478
2002	1.4670	2.3329	1.5556	1.2423	2.0136
2003	1.5210	2.1974	1.3453	1.1620	1.8855
2004	1.5437	2.2746	1.2419	1.1483	1.8410
2005	1.5481	2.2634	1.2458	1.1309	1.8392
2004 12	1.5359	2.2103	1.1453	1.1033	1.7659
2005 01	1.5467	2.2128	1.1777	1.1393	1.7951
2005 02	1.5499	2.2468	1.1907	1.1351	1.8078
2005 03	1.5489	2.2354	1.1727	1.1147	1.7915
2005 04	1.5471	2.2645	1.1949	1.1140	1.8064
2005 05	1.5448	2.2575	1.2173	1.1410	1.8221
2005 06	1.5382	2.3004	1.2643	1.1635	1.8559
2005 07	1.5581	2.2651	1.2937	1.1552	1.8759
2005 08	1.5526	2.2652	1.2623	1.1415	1.8528
2005 09	1.5491	2.2850	1.2638	1.1377	1.8553
2005 10	1.5489	2.2721	1.2880	1.1222	1.8635
2005 11	1.5452	2.2732	1.3098	1.1062	1.8703
2005 12	1.5478	2.2788	1.3047	1.1003	1.8680
2005 12 01	1.5470	2.2725	1.3133	1.0948	1.8717
2005 12 02	1.5439	2.2781	1.3182	1.0919	1.8732
2005 12 03
2005 12 04
2005 12 05	1.5446	2.2847	1.3195	1.0891	1.8703
2005 12 06	1.5406	2.2766	1.3083	1.0802	1.8623
2005 12 07	1.5400	2.2731	1.3110	1.0844	1.8671
2005 12 08	1.5385	2.2789	1.3064	1.0856	1.8618
2005 12 09	1.5387	2.2838	1.3062	1.0842	1.8608
2005 12 10
2005 12 11
2005 12 12	1.5394	2.2841	1.2963	1.0751	1.8555
2005 12 13	1.5420	2.2896	1.2942	1.0762	1.8564
2005 12 14	1.5438	2.2791	1.2843	1.0823	1.8476
2005 12 15	1.5428	2.2754	1.2838	1.1041	1.8537
2005 12 16	1.5442	2.2764	1.2851	1.1041	1.8602
2005 12 17
2005 12 18
2005 12 19	1.5504	2.2789	1.2905	1.1087	1.8628
2005 12 20	1.5527	2.2838	1.2966	1.1116	1.8687
2005 12 21	1.5530	2.2931	1.3069	1.1157	1.8776
2005 12 22	1.5545	2.2887	1.3151	1.1200	1.8816
2005 12 23	1.5570	2.2772	1.3107	1.1244	1.8821
2005 12 24
2005 12 25
2005 12 26
2005 12 27	1.5571	2.2782	1.3128	1.1210	1.8805
2005 12 28	1.5582	2.2727	1.3085	1.1172	1.8750
2005 12 29	1.5588	2.2613	1.3157	1.1153	1.8810
2005 12 30	1.5561	2.2687	1.3152	1.1195	1.8785
2005 12 31
2006 01 01
2006 01 02
2006 01 03	1.5530	2.2640	1.3079	1.1168	1.8721
2006 01 04	1.5519	2.2574	1.2859	1.1079	1.8555
2006 01 05	1.5488	2.2455	1.2800	1.1034	1.8499
2006 01 06	1.5453	2.2426	1.2779	1.0999	1.8471
2006 01 07
2006 01 08
2006 01 09	1.5422	2.2546	1.2771	1.1194	1.8496
2006 01 10	1.5423	2.2538	1.2771	1.1169	1.8496
2006 01 11	1.5465	2.2539	1.2831	1.1176	1.8540
2006 01 12	1.5476	2.2524	1.2741	1.1190	1.8517
2006 01 13	1.5475	2.2671	1.2818	1.1196	1.8576
2006 01 14
2006 01 15

¹ ECU-Berechnungsgrundlage siehe Quartalsheft SNB 2/1988, S. 157–171.

For the calculation of the ECU, cf. the SNB's Quarterly Bulletin 2/1988, pp. 157–171.

² Mittelkurs. Der in Schweizer Franken ausgedrückte Gegenwert eines Sonderziehungsrechtes (SZR) bestimmt sich nach dem Mittelkurs des US-Dollars auf dem Devisenmarkt von Zürich und dem vom Internationalen Währungsfonds errechneten Kurs des US-Dollars zu den SZR. Average exchange rate. The countervalue in CHF of a Special Drawing Right (SDR) is determined by the average exchange rate of the USD on the Zurich foreign exchange market and the USD/SDR exchange rate calculated by the International Monetary Fund.

G2 Wechselkursindizes Exchange rate indices

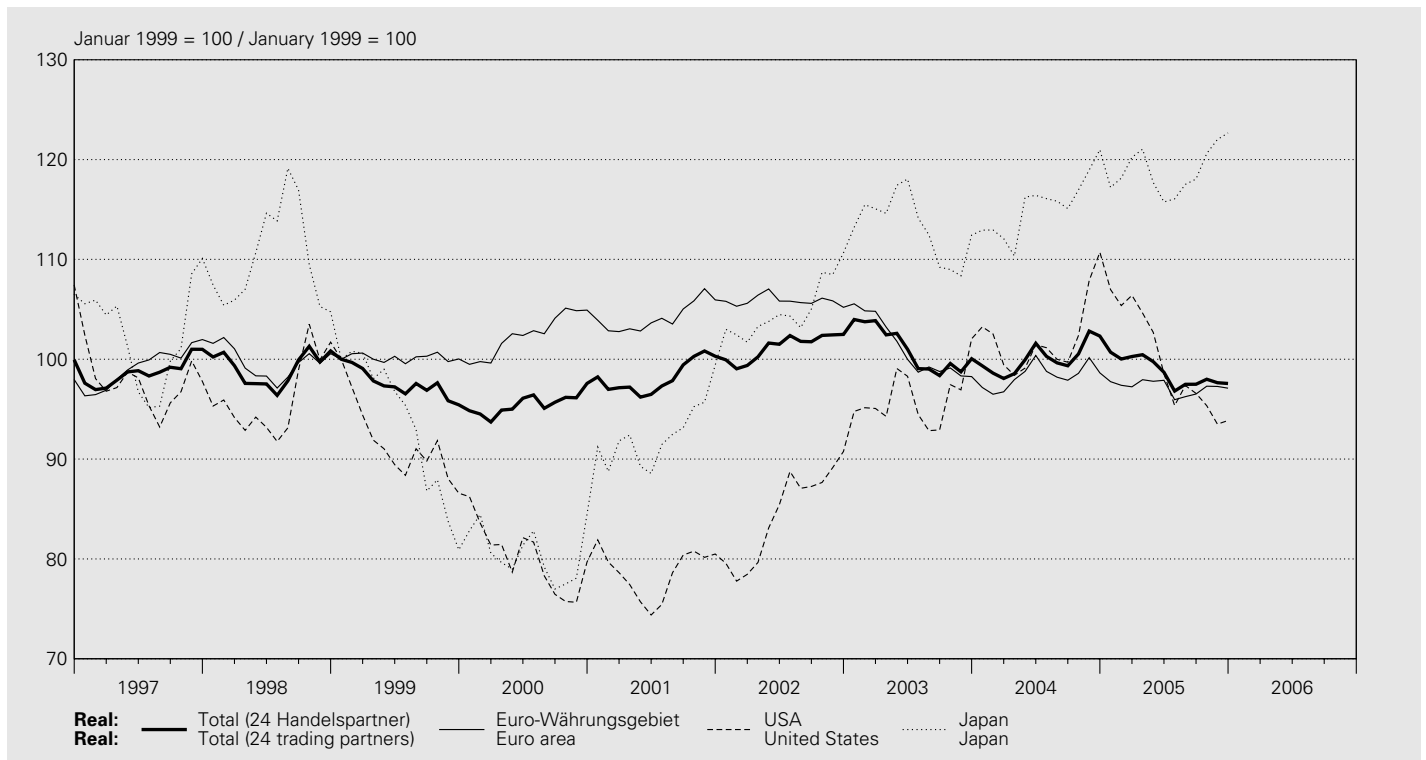

Januar 1999 = 100 / January 1999 = 100

Jahresmittel Monatsmittel Annual average Monthly average	Total ¹		Europa Europe		davon / of which Euro-Währungsgebiet ² Euro area ²		davon / of which Deutschland Germany		Frankreich France		Italien Italy		Vereinigtes Königreich United Kingdom	
	real	nominal	real	nominal	real	nominal	real	nominal ³	real	nominal ³	real	nominal ³	real	nominal
	1	2	3	4	5	6	7	8	9	10	11	12	13	14
1996	106.4	102.4	104.8	101.0	103.2	99.3	102.0	100.0	102.5	101.4	108.0	103.7	126.2	118.6
1997	98.7	96.8	98.9	97.3	99.3	97.6	98.7	98.1	98.8	98.5	99.8	97.4	99.6	96.1
1998	99.1	98.5	99.2	98.8	99.7	99.4	99.4	99.6	99.3	99.6	100.0	99.4	95.4	95.2
1999	97.6	98.0	99.4	99.9	100.1	100.3	100.3	.	100.2	.	100.0	.	93.6	94.0
2000	95.5	96.4	100.6	102.2	102.5	103.1	103.2	.	102.9	.	101.8	.	87.7	89.3
2001	98.2	100.2	103.1	107.0	104.2	106.3	105.3	.	105.4	.	103.2	.	91.5	94.0
2002	101.2	105.3	104.6	110.3	105.9	109.4	107.6	.	107.1	.	104.3	.	94.3	97.8
2003	101.0	106.8	100.6	108.1	101.1	105.6	103.5	.	101.9	.	98.7	.	98.0	103.9
2004	100.1	107.2	97.6	106.4	98.3	104.0	101.0	.	99.0	.	95.8	.	92.6	100.3
2005	98.7	106.7	96.4	106.2	97.2	103.7	100.0	.	98.2	.	94.8	.	91.6	100.8
2004 12	102.3	109.6	98.0	107.4	98.6	104.5	101.2	.	99.5	.	96.3	.	94.4	103.2
2005 01	100.7	108.2	97.2	106.6	97.7	103.8	100.4	.	98.8	.	95.1	.	94.3	103.1
2005 02	100.0	107.6	96.7	106.2	97.4	103.6	100.1	.	98.3	.	94.9	.	92.7	101.5
2005 03	100.3	108.1	96.6	106.3	97.2	103.6	100.1	.	98.0	.	94.9	.	93.0	102.0
2005 04	100.5	107.8	97.2	106.4	97.9	103.8	100.9	.	98.8	.	95.6	.	92.0	100.7
2005 05	99.8	107.4	97.0	106.5	97.8	103.9	100.7	.	98.7	.	95.3	.	92.0	101.0
2005 06	98.7	106.6	96.8	106.7	97.9	104.3	100.8	.	98.7	.	95.5	.	90.0	99.2
2005 07	96.8	105.3	95.2	105.5	95.9	103.0	98.5	.	97.1	.	93.4	.	90.9	100.7
2005 08	97.5	106.1	95.4	105.9	96.3	103.4	98.9	.	97.3	.	93.8	.	90.8	100.7
2005 09	97.5	106.2	95.6	106.0	96.5	103.6	99.2	.	97.5	.	94.4	.	90.2	99.8
2005 10	98.0	105.9	96.4	106.1	97.3	103.6	100.1	.	98.4	.	95.0	.	91.4	100.4
2005 11	97.6	105.8	96.3	106.3	97.3	103.9	100.1	.	98.4	.	95.0	.	91.1	100.3
2005 12	97.6	105.7	96.2	106.1	97.1	103.7	99.9	.	98.2	.	94.8	.	90.9	100.1

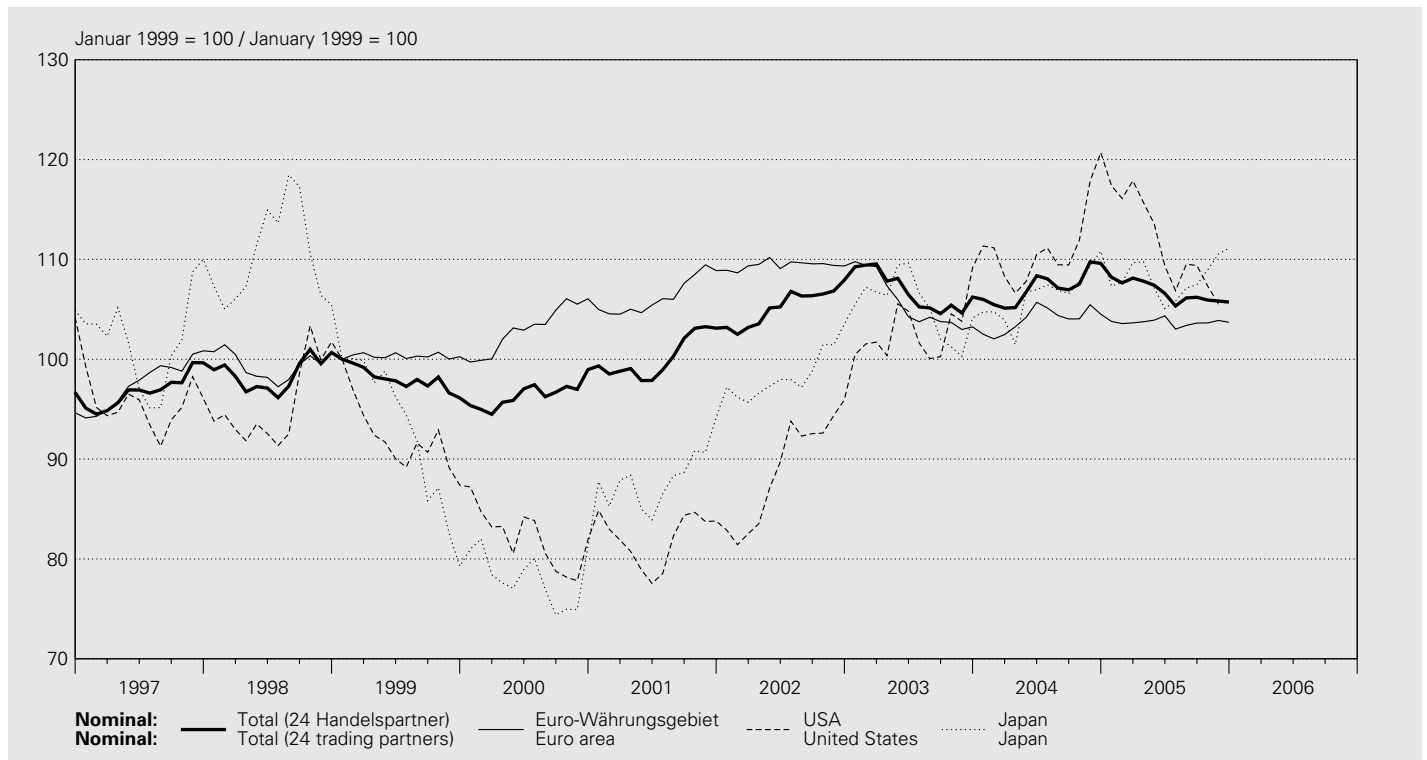

Jahresmittel Monatssmittel	Nordamerika North America		davon / of which		Asien Asia		davon / of which		Australien Australia	
	real	nominal	USA United States		real	nominal	Japan		real	nominal
Annual average Monthly average	15	16	17	18	19	20	21	22	23	24
1996	115.8	111.6	116.6	112.0	.	.	109.4	107.7	91.4	90.5
1997	97.0	95.1	97.5	95.3	.	.	102.4	102.0	82.3	81.2
1998	96.0	95.4	96.2	95.6	.	.	110.0	110.3	96.5	96.1
1999	91.5	92.1	91.6	92.2	94.1	92.9	93.6	92.8	90.0	90.3
2000	80.0	81.9	80.1	82.0	83.8	80.7	80.6	78.1	86.2	89.2
2001	78.8	82.1	78.6	82.0	91.9	87.5	92.5	88.1	93.9	100.2
2002	84.8	89.3	84.6	89.1	102.4	95.8	104.9	98.4	94.6	103.4
2003	95.5	102.2	96.1	102.8	114.1	105.6	113.3	105.4	89.7	100.0
2004	100.9	110.1	102.2	111.4	118.8	109.6	115.4	106.5	84.4	95.6
2005	98.1	109.0	99.7	111.2	119.2	109.0	118.9	108.1	80.4	92.1
2004 12	108.9	118.7	110.7	120.7	125.7	115.0	121.0	110.8	87.3	99.3
2005 01	105.2	115.1	107.0	117.4	121.7	111.5	117.2	107.3	84.6	96.9
2005 02	103.8	114.0	105.4	116.1	121.1	110.9	118.1	107.7	82.1	93.9
2005 03	104.7	115.6	106.4	117.9	123.0	112.5	120.2	109.7	82.9	94.9
2005 04	103.0	113.6	104.6	115.7	122.8	111.8	121.0	109.8	83.1	94.6
2005 05	101.3	111.7	102.7	113.6	119.9	109.4	117.7	107.2	82.0	93.6
2005 06	97.1	107.4	98.6	109.3	116.9	106.7	115.7	105.1	78.5	90.1
2005 07	93.9	104.8	95.4	106.9	115.4	106.2	116.1	105.8	77.5	89.7
2005 08	95.7	107.3	97.4	109.5	117.2	107.8	117.5	107.1	78.5	90.8
2005 09	94.8	107.0	96.6	109.4	117.5	108.1	118.1	107.5	78.4	90.3
2005 10	93.7	104.9	95.3	107.3	118.3	107.9	120.6	109.0	78.7	89.9
2005 11	91.9	103.2	93.5	105.6	117.9	107.7	122.0	110.5	79.2	90.7
2005 12	92.1	103.5	93.9	106.0	118.1	107.9	122.7	111.1	78.8	90.2

¹ Gegenüber 24 Handelspartnern. Zur Revision der Wechselkursindizes vgl. Quartalsheft 3/2001 der SNB.
 Vis-à-vis 24 trading partners. For the revision of the exchange rate indices, cf. the SNB's Quarterly Bulletin 3/2001.

² Bis Dezember 1998 ohne Irland, Finnland und Griechenland.
 Until December 1998, not including Ireland, Finland and Greece.

³ Nominale Werte ab Januar 1999 siehe Euro-Währungsgebiet (Kolonne 6).
 For nominal figures as of January 1999, cf. euro area (column 6).

G3 Terminkurse des USD in CHF¹ Forward exchange rates of the USD in CHF¹

Interbankhandel (Ankauf 11.00 Uhr) / Interbank market (purchase price at 11 a.m.)

Jahresmittel Monatsmittel	USD 1.– 1 USD		USD 1.– 1 USD		Tag Date	USD 1.– 1 USD		USD 1.– 1 USD	
	3-Monats- Terminkurs 3-month forward rate	Abschlag (-) Aufschlag (+) Discount (-) Premium (+)	6-Monats- Terminkurs 6-month forward rate	Abschlag (-) Aufschlag (+) Discount (-) Premium (+)		3-Monats- Terminkurs 3-month forward rate	Abschlag (-) Aufschlag (+) Discount (-) Premium (+)	6-Monats- Terminkurs 6-month forward rate	Abschlag (-) Aufschlag (+) Discount (-) Premium (+)
	1	2	3	4		1	2	3	4
1996	1.2244	-0.0108	1.2136	-0.0215	2005 12 01	1.3022	-0.0112	1.2912	-0.0221
1997	1.4362	-0.0148	1.4216	-0.0293	2005 12 02	1.3071	-0.0111	1.2960	-0.0222
1998	1.4339	-0.0146	1.4205	-0.0280	2005 12 03				
1999	1.4873	-0.0153	1.4727	-0.0300	2005 12 04				
2000	1.6740	-0.0146	1.6604	-0.0282	2005 12 05	1.3084	-0.0111	1.2974	-0.0221
2001	1.6832	-0.0035	1.6795	-0.0072	2005 12 06	1.2972	-0.0111	1.2863	-0.0220
2002	1.5532	-0.0025	1.5506	-0.0050	2005 12 07	1.2999	-0.0111	1.2887	-0.0223
2003	1.3423	-0.0030	1.3395	-0.0058	2005 12 08	1.2952	-0.0113	1.2842	-0.0222
2004	1.2383	-0.0036	1.2343	-0.0075	2005 12 09	1.2951	-0.0111	1.2840	-0.0222
2005	1.2370	-0.0088	1.2276	-0.0182	2005 12 10				
2004 12	1.1402	-0.0051	1.1345	-0.0108	2005 12 11				
2005 01	1.1720	-0.0057	1.1654	-0.0123	2005 12 12	1.2853	-0.0110	1.2742	-0.0221
2005 02	1.1846	-0.0061	1.1774	-0.0133	2005 12 13	1.2832	-0.0110	1.2721	-0.0221
2005 03	1.1660	-0.0067	1.1580	-0.0147	2005 12 14	1.2735	-0.0108	1.2627	-0.0216
2005 04	1.1878	-0.0071	1.1793	-0.0156	2005 12 15	1.2726	-0.0112	1.2617	-0.0221
2005 05	1.2095	-0.0078	1.2006	-0.0167	2005 12 16	1.2739	-0.0112	1.2628	-0.0223
2005 06	1.2557	-0.0086	1.2463	-0.0180	2005 12 17				
2005 07	1.2843	-0.0094	1.2736	-0.0201	2005 12 18				
2005 08	1.2525	-0.0098	1.2419	-0.0204	2005 12 19	1.2792	-0.0113	1.2681	-0.0224
2005 09	1.2538	-0.0100	1.2436	-0.0202	2005 12 20	1.2853	-0.0113	1.2740	-0.0226
2005 10	1.2770	-0.0110	1.2661	-0.0219	2005 12 21	1.2955	-0.0114	1.2840	-0.0229
2005 11	1.2985	-0.0113	1.2876	-0.0222	2005 12 22	1.3036	-0.0115	1.2921	-0.0231
2005 12	1.2935	-0.0112	1.2823	-0.0224	2005 12 23	1.2993	-0.0115	1.2879	-0.0229
					2005 12 24				
					2005 12 25				
					2005 12 26
					2005 12 27	1.3014	-0.0115	1.2899	-0.0229
					2005 12 28	1.2969	-0.0116	1.2855	-0.0230
					2005 12 29	1.3042	-0.0115	1.2928	-0.0229
					2005 12 30	1.3037	-0.0115	1.2921	-0.0231
					2005 12 31				
					2006 01 01				
					2006 01 02				
					2006 01 03	1.2965	-0.0114	1.2852	-0.0227
					2006 01 04	1.2747	-0.0112	1.2638	-0.0221
					2006 01 05	1.2687	-0.0113	1.2579	-0.0221
					2006 01 06	1.2668	-0.0112	1.2559	-0.0220
					2006 01 07				
					2006 01 08				
					2006 01 09	1.2659	-0.0112	1.2550	-0.0221
					2006 01 10	1.2659	-0.0113	1.2549	-0.0222
					2006 01 11	1.2717	-0.0114	1.2606	-0.0225
					2006 01 12	1.2626	-0.0115	1.2517	-0.0224
					2006 01 13	1.2702	-0.0116	1.2592	-0.0226
					2006 01 14				
					2006 01 15				

¹ Die Terminkurse ergeben sich aus den Kassakursen und den in Schweizer Franken ausgedrückten Abschlägen bzw. Aufschlägen.
The forward exchange rates are calculated based on the spot rates and the discounts/premiums in CHF.

H1 Rechnungsabschlüsse und Schulden von Bund, Kantonen und Gemeinden Revenue, expenditure and debt of the Confederation, the cantons and the municipalities

In Millionen Franken / In CHF millions

Jahr bzw. Jahresende	Einnahmen	Ausgaben	Überschuss	Schulden ¹
Year / End of year	Revenue	Expenditure	Balance	Debt ¹
	1	2	3	4
Bund^{2,3} / Confederation^{2,3}				
1996	38 463	44 236	- 5 773	86 011
1997	38 852	44 383	- 5 531	93 109
1998	47 073	46 962	111	105 278
1999	42 996	46 253	- 3 257	98 404
2000	51 994	48 208	3 786	105 333
2001	49 440	51 140	- 1 700	106 188
2002	51 431	51 927	- 496	122 923
2003	47 511	51 284	- 3 773	124 309
2004	48 945	52 656	- 3 711	127 271
2005	50 749	52 547	- 1 798	..
2006
Kantone / Cantons				
1996	52 972	55 174	- 2 202	56 817
1997	53 788	56 866	- 3 078	60 151
1998	56 158	57 170	- 1 012	63 197
1999	58 541	57 799	742	62 764
2000	62 818	60 194	2 624	64 167
2001	65 191	63 899	1 292	69 161
2002	66 290	66 591	- 301	73 407
2003	65 731	67 946	- 2 215	77 919
2004	67 300	69 700	- 2 400	80 405
2005
Gemeinden⁴ / Municipalities⁴				
1996	38 200	38 696	- 496	37 500
1997	37 894	38 471	- 577	38 000
1998	38 770	39 327	- 557	38 600
1999	40 544	39 714	830	38 600
2000	42 068	40 599	1 469	38 000
2001	43 033	41 709	1 324	38 000
2002	43 651	42 498	1 153	38 500
2003	44 123	44 131	- 8	39 000
2004	44 300	45 200	- 900	39 400
2005
Total ohne Doppelzählungen / Total excluding double counts				
1996	107 545	116 017	- 8 472	180 328
1997	108 124	117 310	- 9 186	191 260
1998	118 823	120 282	- 1 459	207 075
1999	117 755	119 439	- 1 685	199 768
2000	131 491	123 612	7 879	207 500
2001	130 882	129 966	915	213 349
2002	134 610	134 253	357	234 830
2003	129 814	135 811	- 5 997	241 228
2004	132 819	142 062	- 9 243	247 076
2005

¹ Fremdkapital abzüglich Rückstellungen und transitorische Passiven.
Outside capital less provisions and accrued liabilities.

² Statistisch begründete Abweichung gegenüber der Finanzrechnung des Bundes.
Deviation from the federal accounts for statistical reasons.

³ Schulden: Inkl. Verpflichtungen für Sonderrechnungen. Ohne die vom Bund finanzierten Kantonsdarlehen an die ALV.
Debt: incl. liabilities for extraordinary accounts. Excluding cantonal loans to the unemployment insurance scheme financed by the Confederation.

⁴ Teilweise geschätzte Zahlen.
Some figures are estimates.

H2 Einnahmen und Ausgaben des Bundes¹ Revenue and expenditure of the Confederation¹

In Millionen Franken / In CHF millions

Einnahmen / Revenue

Jahr Year	Laufende Einnahmen / Current revenue									
	Total (2 + 11 bis 13) (2 + 11 to 13)	Fiskaleinnahmen / Fiscal revenue								
	Total	davon / of which								
		Direkte Bundes- steuer Federal income tax	Verrech- nungs- steuern Withholding tax	Stempel- abgaben Stamp duty	Mehrwert- steuer ² Value- added tax ²	Mineralöl- steuer auf Treibstoffen Mineral oil tax on fuels	Mineralöl- steuerzu- schlag auf Treibstoffen Supple- mentary mineral oil tax on fuels	Tabak- steuern Tobacco tax	Zölle Customs duties	
	1	2	3	4	5	6	7	8	9	10
1997	37 474	34 694	9 725	2 320	2 513	12 526	2 447	1 668	1 440	1 093
1998	45 613	39 853	9 687	5 388	3 256	13 287	2 793	1 893	1 453	1 034
1999	42 056	39 010	10 511	1 663	3 126	15 060	2 862	1 945	1 702	1 099
2000	50 743	46 492	10 685	6 202	4 146	16 594	2 949	2 003	1 665	1 096
2001	46 692	42 873	12 219	896	3 453	17 033	2 902	1 967	1 802	1 067
2002	49 624	42 813	11 318	2 628	2 819	16 857	2 854	1 933	1 653	1 091
2003	46 772	43 254	12 400	1 641	2 624	17 156	2 895	1 961	1 756	1 090
2004	48 579	44 723	11 822	2 628	2 755	17 666	2 927	1 979	2 040	1 054
2005	50 543	47 308	12 386	3 015	3 300	18 105	2 970	2 010	2 158	1 005
2006

Ausgaben nach Aufgabengebieten¹ / Expenditure by function¹

Jahr Year	Allgemeine Verwaltung General administration	Justiz, Polizei Justice, police	Beziehungen zum Ausland International affairs		Landesver- teidigung National defence	Bildung und Grundlagen- forschung Education and basic research	Kultur und Freizeit Culture and recreation	Gesundheit Health	Soziale Wohlfahrt Social welfare
			Total	davon / of which Entwicklungs- hilfe Development aid					
	1	2	3	4	5	6	7	8	9
1997	1 429	447	2 043	1 168	5 395	3 075	336	177	12 857
1998	1 426	484	2 043	1 219	5 352	3 131	466	184	12 910
1999	1 744	509	2 148	1 297	4 988	3 267	482	194	12 004
2000	1 652	549	2 274	1 277	5 005	3 457	573	213	12 274
2001	1 913	632	2 691	1 713	4 957	3 657	780	228	12 529
2002	1 919	710	2 373	1 391	4 787	4 056	684	239	12 915
2003	1 949	767	2 365	1 388	4 699	4 304	527	212	13 382
2004	1 918	745	2 427	1 407	4 637	5 231	450	200	13 807
2005	1 968	757	2 445	1 440	4 692	3 942	450	209	14 543
2006

Ausgaben nach Sachgruppen¹ / Expenditure by type¹

Jahr Year	Laufende Ausgaben / Current expenditure								
	Total (2 bis 6 + 9 + 10) (2 to 6 + 9 + 10)	Personalauf- wand Personnel	Sachaufwand Goods and services	Rüstungs- ausgaben Armament	Passivzinsen Interest payable	Kantonsanteile / Cantonal share		Anteil der Sozialversiche- rungen an der Mehrwert- steuer Share of social insurance schemes in value-added tax	
	1	2	3	4	5	Total	davon / of which		9
							Direkte Bundessteuer Federal income tax	Verrechnungs- steuer Withholding tax	
	1	2	3	4	5	6	7	8	9
1997	37 800	4 785	2 889	2 122	3 079	3 179	2 917	229	.
1998	40 673	4 785	3 006	2 044	3 344	3 485	2 919	535	.
1999	40 636	4 817	3 045	1 849	3 586	3 368	3 172	163	1 250
2000	41 657	5 279	3 344	1 770	3 489	3 874	3 225	616	1 836
2001	43 033	5 810	3 288	1 569	3 394	4 021	3 686	81	1 860
2002	44 198	5 710	3 309	1 590	3 764	3 971	3 430	258	1 833
2003	44 551	5 853	3 441	1 460	3 293	4 172	3 747	160	1 866
2004	45 987	5 860	3 153	1 556	3 172	4 105	3 580	257	1 924
2005	46 840	4 472	2 962	1 442	3 883	4 558	3 746	297	1 970
2006

¹ Finanzrechnung.
Federal accounts.

² Vor 1995: WUST.
Prior to 1995: sales tax.

Jahr Year	Regalien und Konzessionen Royalties and concessions	Vermögenserträge Property income	Entgelte Remunerations	Investitionseinnahmen / Investment income		Total (1 + 14)
				Total	davon / of which Rückzahlung von Darlehen und Beteiligungen Redemption of loans and participations	
	11	12	13	14	15	16
1997	419	1 392	963	1 378	1 330	38 852
1998	490	1 516	1 050	1 460	1 413	47 073
1999	170	1 763	1 119	939	896	42 996
2000	871	2 002	1 385	1 252	1 210	51 994
2001	537	1 820	1 482	2 748	2 683	49 440
2002	215	1 505	1 584	1 807	1 802	51 431
2003	220	1 724	1 670	739	715	47 511
2004	304	1 823	1 858	365	361	48 945
2005	351	1 833	1 052	205	162	50 749
2006

Jahr Year	Verkehr Transport	Umwelt und Raumordnung Environment	Landwirtschaft und Ernährung Agriculture and food	Übrige Volkswirtschaft Other industries	Finanzen und Steuern / Finance and taxes			Total (1 bis 3+5 bis 14) (1 to 3 + 5 to 14)
					Total ³	davon / of which Kantonsanteile an Bundes- einnahmen Cantonal share in federal revenue	Zinsen Interest	
	10	11	12	13	14	15	16	17
1997	7 002	689	3 922	639	6 372	3 179	3 079	44 383
1998	8 686	695	3 926	671	6 989	3 485	3 344	46 962
1999	6 915	765	4 187	730	8 319	3 368	3 586	46 253
2000	7 401	746	3 727	927	9 413	3 874	3 489	48 208
2001	8 680	813	3 962	826	9 472	4 021	3 394	51 140
2002	8 872	797	4 067	734	9 773	3 972	3 764	51 927
2003	8 184	704	3 902	665	9 622	4 172	3 293	51 284
2004	8 549	730	3 908	639	9 417	4 105	3 172	52 656
2005	7 862	692	3 792	708	10 488	4 447	3 883	52 547
2006

Jahr Year	Beiträge und Entschädigungen / Contributions and compensations						Investitionsausgaben / Capital expenditure				Total (1 + 16)
	Total (11 bis 15) (11 to 15)	an Gemein- wesen To community services	an bundes- eigene Sozialversi- cherungen To federal social insurance schemes	an bundes- eigene Unterneh- mungen To federal enterprises	Ausland To other countries	Übrige Other	Total (17 bis 19) (17 to 19)	Sachgüter Tangible assets	Darlehen und Beteili- gungen Loans and partici- pations	Beiträge Grants	
	10	11	12	13	14	15	16	17	18	19	20
1997	21 745	6 911	7 816	2 179	1 557	3 282	6 583	667	3 052	2 863	44 383
1998	24 010	7 121	8 061	3 495	1 600	3 733	6 289	725	1 996	3 569	46 962
1999	22 720	7 869	7 897	1 054	1 726	4 174	5 617	792	959	3 866	46 253
2000	22 066	7 912	8 109	1 064	1 706	3 276	6 551	739	1 691	4 120	48 208
2001	23 091	8 132	8 574	950	1 724	3 711	8 107	893	3 441	3 773	51 140
2002	24 021	8 442	8 771	977	1 878	3 952	7 729	917	2 867	3 945	51 927
2003	24 466	8 621	9 318	938	1 906	3 683	6 733	887	1 895	3 950	51 284
2004	26 216	8 607	9 626	980	2 151	4 852	6 669	886	1 920	3 864	52 656
2005	27 494	..	10 217	916	2 170	..	5 707	571	365	4 771	52 547
2006

³ Ab 1999 inkl. MwSt an die AHV.
As of 1999, including VAT to the Old Age and Survivors' Insurance Fund (OASI).

H3 Einnahmen und Ausgaben von Bund, Kantonen und Gemeinden Revenue and expenditure of the Confederation, the cantons and the municipalities

In Millionen Franken / In CHF millions

Einnahmen¹ / Revenue¹

Jahr Year	Steuern / Taxes		Steuern von Einkommen und Vermögen Tax on income and property			Stempelabgaben Stamp duty	Besitz- und Aufwandsteuern Tax on property and expenditure		
	Total (2 + 6 + 7 + 9 + 11 bis 15) (2 + 6 + 7 + 9 + 11 to 15)	Total	davon / of which			Total	davon / of which		
			Einkommens- und Vermögens- steuern Income and property tax	Ertrags- und Kapitalsteuern Earnings and capital tax	Verrechnungs- steuern Withholding tax		Motorfahrzeug- steuern Tax on motor vehicles		
		1	2	3	4	5	6	7	8
1995		74 919	51 526	37 614	8 219	2 048	1 703	1 556	1 420
1996		77 250	53 753	38 488	8 404	3 318	1 977	1 627	1 489
1997		77 358	53 057	38 502	8 899	2 320	2 513	1 651	1 526
1998		83 939	57 461	38 970	9 301	5 388	3 256	1 700	1 565
1999		85 711	57 105	40 323	10 988	1 663	3 126	1 770	1 622
2000		95 229	63 823	41 255	12 505	6 202	4 146	1 801	1 670
2001		93 764	62 163	43 440	14 075	896	3 453	1 843	1 725
2002		95 697	64 935	45 591	12 615	2 628	2 819	1 895	1 774
2003		94 568	63 418	45 986	12 118	1 641	2 624	1 937	1 820

Ausgaben nach Funktionen³ / Expenditure by function³

Jahr Year	Allgemeine Verwaltung	Justiz, Polizei, Feuerwehr	Landes- verteidigung	Beziehungen zum Ausland	Bildung Education	davon / of which		
	General administration	Justice, police, fire brigade	National defence	International affairs	Total	Volksschulen State schools	Berufsbildung Vocational training	Hochschulen University-level institutions
	1	2	3	4	5	6	7	8
1995	7 267	6 432	6 338	2 052	21 229	11 193	3 028	3 465
1996	7 331	6 519	6 046	2 066	21 367	11 228	2 939	3 556
1997	7 336	6 505	5 831	2 043	21 448	11 323	2 838	3 635
1998	7 577	6 582	5 771	2 043	21 675	11 461	2 888	3 648
1999	7 797	6 544	5 402	2 148	21 971	11 384	2 796	3 808
2000	7 886	6 829	5 408	2 274	22 803	11 716	2 934	4 768
2001	8 848	7 185	5 338	2 691	24 074	12 307	3 125	5 377
2002	8 818	7 514	5 162	2 373	25 786	12 959	3 406	5 976
2003	9 204	7 872	5 066	2 365	26 560	13 389	3 206	6 390

Ausgaben nach Sachgruppen⁴ / Expenditure by type⁴

Jahr Year	Laufende Ausgaben / Current expenditure					Beiträge, Entschädigungen Grants, compensation				
	Total (2 bis 6) (2 to 6)	Personalaufwand Personnel	Sachaufwand Goods and services	Passivzinsen Interest payable	Anteile, Beiträge ohne Zweck- bindung Non-tied shares and contributions	Total	davon / of which			
	1	2	3	4	5	6	an Gemein- wesen To community services	7	Übrige Other	8
1995	97 072	40 165	18 771	7 798	4 137	44 188	13 850	30 338		
1996	100 832	41 029	19 087	7 653	4 444	48 767	15 705	33 062		
1997	100 330	40 725	18 761	7 817	4 536	49 100	16 072	33 028		
1998	103 818	40 653	19 239	7 985	4 974	52 388	16 448	35 941		
1999	105 023	40 963	19 727	8 095	6 173	52 699	17 710	34 988		
2000	107 971	42 568	20 652	7 923	7 352	53 432	18 440	34 992		
2001	112 585	45 168	21 416	7 647	7 899	56 232	19 737	36 495		
2002	116 796	47 129	21 888	7 718	8 267	57 631	19 403	38 228		
2003	119 910	48 752	22 628	6 866	8 415	60 234	20 435	39 799		

Jahr Year	Verbrauchsabgaben Excise duties		Verkehrs- abgaben Traffic taxes	Zölle Customs duties	Landwirt- schaftliche Abgaben Agricultural taxes	Lenkungs- abgaben Umweltschutz Environmental taxes	Spielbanken- abgabe Tax on gambling establishments	Übrige Einnahmen Other revenue	Total (1 + 16)
	Total	davon / of which Mehrwert- steuer ² Value-added tax ²							
	9	10	11	12	13	14	15	16	17
1995	18 127	12 428	436	1 197	375	.	.	28 636	103 555
1996	17 949	12 068	437	1 358	147	.	.	30 295	107 545
1997	18 446	12 526	441	1 093	156	.	.	30 766	108 124
1998	19 842	13 287	459	1 034	187	.	.	34 884	118 823
1999	22 015	15 060	466	1 099	131	.	.	32 044	117 755
2000	23 652	16 594	643	1 096	1	68	.	36 261	131 491
2001	24 168	17 033	978	1 067	—	92	.	37 118	130 882
2002	23 735	16 857	1 067	1 091	3	86	65	38 913	134 610
2003	24 204	17 156	999	1 090	3	105	189	35 246	129 814

Jahr Year	Kultur und Freizeit Culture and recreation	Gesundheit Health	Soziale Wohlfahrt Social welfare		Verkehr Transport	Umwelt, Raumord- nung Environment	Volkswirtschaft National economy		Finanzen und Steuern Finance and taxes	Total (1 bis 5 + 9 bis 11 + 13 bis 15 + 17) (1 to 5 + 9 to 11 + 13 to 15 + 17)
			Total	davon / of which Sozialver- sicherungen Social insur- ance schemes			Total	davon / of which Landwirt- schaft Agriculture		
	9	10	11	12	13	14	15	16	17	18
1995	3 384	14 224	19 853	13 115	11 437	4 482	5 973	4 001	8 383	111 054
1996	3 566	14 599	23 474	16 493	11 788	4 492	6 369	4 390	8 399	116 017
1997	3 389	14 563	24 945	17 676	12 006	4 574	6 111	4 397	8 559	117 310
1998	3 637	14 752	24 819	17 283	13 586	4 725	6 199	4 368	8 916	120 282
1999	3 646	15 104	23 143	15 183	12 074	4 819	6 709	4 683	10 084	119 439
2000	3 851	15 636	23 544	15 667	13 009	4 824	6 760	4 206	10 788	123 612
2001	4 170	16 856	24 187	16 606	14 097	4 938	7 134	4 453	10 448	129 966
2002	4 187	18 047	25 411	17 487	14 671	4 909	7 058	4 541	10 317	134 253
2003	4 212	18 839	26 481	18 009	14 024	4 897	6 466	4 389	9 825	135 811

Jahr Year	Investitionsausgaben / Capital expenditure		Darlehen und Beteiligungen Loans and participations	Beiträge Grants	Übrige zu aktivierende Ausgaben Other expenditure to be capitalised	Total (1 + 9)	
	Total (10 bis 12 + 14) (10 to 12 + 14)	Sachgüter Tangible assets					
	9	10	11	12	13	14	15
1995	13 982	10 890	1 204	5 670	3 841	58	111 054
1996	15 185	10 469	3 197	5 307	3 800	13	116 017
1997	16 979	10 200	5 336	5 139	3 705	10	117 310
1998	16 464	10 680	3 585	5 885	3 704	18	120 282
1999	14 417	10 638	1 487	6 151	3 881	21	119 439
2000	15 641	10 179	2 922	6 291	3 761	10	123 612
2001	17 381	10 824	3 960	6 328	3 744	13	129 966
2002	17 457	10 956	3 904	6 235	3 652	14	134 253
2003	15 901	11 072	2 270	6 128	3 584	14	135 811

¹ Ohne Doppelzählungen und Kirchensteuern.
Excluding double counts and church tax.

² Vor 1995 WUST.
Prior to 1995: sales tax.

³ Nach Abzug der Doppelzählungen.
After deduction of double counts.

⁴ Doppelzählungen in den Totalen und Subtotalen nicht enthalten.
Double counts excluded from the totals and subtotals.

I1 Aussenhandel nach Verwendungszweck Foreign trade by intended use of goods

Einfuhr / Imports

In Millionen Franken / In CHF millions

Jahr Quartal ¹	Einfuhr Imports					Total ³ (1 bis 4) (1 to 4)
	Rohstoffe und Halbfabrikate	Energieträger ²	Investitionsgüter	Konsumgüter		
Year Quarter ¹	Raw materials and semi-manufactures	Energy sources ²	Capital goods	Consumer goods		
	1	2	3	4		5
1995	28 706	2 656	25 967	33 446		90 775
1996	27 134	3 352	26 794	34 688		91 967
1997	30 447	4 888	29 066	38 687		103 088
1998	31 248	3 363	30 847	41 407		106 866
1999	31 275	3 513	34 633	43 995		113 416
2000	35 830	6 290	38 972	47 523		128 615
2001	35 392	6 420	36 435	51 805		130 052
2002	32 242	5 369	32 706	52 809		123 125
2003	32 540	5 549	32 887	52 802		123 778
2004	35 680	6 478	34 946	55 318		132 423
2003 III	7 843	1 308	7 973	12 977		30 100
2003 IV	8 078	1 398	9 524	13 257		32 257
2004 I	9 117	1 474	8 405	13 487		32 483
2004 II	8 849	1 485	8 695	13 914		32 943
2004 III	8 835	1 642	8 678	13 685		32 840
2004 IV	8 878	1 877	9 168	14 233		34 156
2005 I	9 384	1 961	8 467	14 137		33 950
2005 II	10 047	2 036	9 527	14 322		35 932
2005 III	9 444	2 498	9 279	14 354		35 575

Veränderung gegenüber dem Vorjahr / Change from previous year

In Prozent / In percent

Jahr Quartal ¹	Rohstoffe und Halbfabrikate Raw materials and semi-manufactures		Energieträger ²		Investitionsgüter		Konsumgüter		Total ³	
	nominal	real	nominal	real	nominal	real	nominal	real	nominal	real
Year Quarter ¹										
	1	2	3	4	5	6	7	8	9	10
1995	4.7	3.0	-12.7	-5.1	14.0	17.7	-1.7	2.0	4.0	6.1
1996	-5.5	-2.4	26.2	6.2	3.2	1.7	3.7	4.2	1.3	1.5
1997	12.2	9.6	45.8	29.5	8.5	5.6	11.5	2.3	12.1	6.4
1998	2.6	4.8	-31.2	-10.4	6.1	10.6	7.0	6.8	3.7	6.5
1999	0.1	4.0	4.5	-5.9	12.3	11.3	6.3	11.2	6.1	8.6
2000	14.6	8.9	79.0	-0.6	12.5	7.6	8.0	7.2	13.4	7.5
2001	-1.2	0.1	2.1	7.9	-6.5	-5.0	9.0	5.8	1.1	1.1
2002	-8.9	-2.5	-16.4	-2.1	-10.2	-6.2	1.9	—	-5.3	-2.5
2003	0.9	-0.4	3.4	-3.5	0.6	5.5	—	-0.4	0.5	1.0
2004	9.7	6.3	16.8	0.2	6.3	7.4	4.8	2.2	7.0	4.6
2003 III	-0.2	-2.3	4.1	-2.2	1.5	4.2	1.4	-0.1	1.1	0.3
2003 IV	5.5	2.0	5.0	3.9	16.1	20.5	3.4	5.4	7.5	8.6
2004 I	8.0	4.4	-2.9	6.0	8.1	8.9	-1.9	-3.6	3.2	2.2
2004 II	8.2	5.2	12.1	-2.6	14.2	17.9	8.5	7.5	10.0	9.1
2004 III	12.7	9.7	25.6	4.1	8.9	9.0	5.5	3.7	9.1	6.7
2004 IV	9.9	6.1	34.3	-4.5	-3.7	-4.0	7.4	1.0	5.9	0.3
2005 I	2.9	-2.0	33.1	2.2	0.7	0.1	4.8	-0.7	4.5	-0.6
2005 II	13.5	9.4	37.1	4.1	9.6	5.4	2.9	-1.7	9.1	3.4
2005 III	6.9	3.5	52.1	2.2	6.9	4.9	4.9	-1.3	8.3	1.8

Ausfuhr / Exports

Handelsbilanzsaldo / Trade surplus/deficit

In Millionen Franken / In CHF millions

Jahr Quartal ¹	Ausfuhr Exports				Handelsbilanzsaldo ³	
	Rohstoffe und Halbfabrikate	Investitionsgüter	Konsumgüter	Total ^{3,4}	Trade surplus/deficit ³	
Year Quarter ¹	Raw materials and semi-manufactures	Capital goods	Consumer goods			
	6	7	8	9	10	
1995	26997	33344	31583	92012	1237	
1996	26714	34144	33204	94174	2207	
1997	29710	37449	37716	105133	2045	
1998	30442	39209	39234	109113	2247	
1999	30878	40631	42675	114445	1030	
2000	34490	45789	45795	126549	-2066	
2001	33933	45111	52256	131717	1665	
2002	32742	42257	55019	130381	7255	
2003	32891	42612	54762	130661	6884	
2004	35195	45585	60530	141735	9312	
2003 III	8047	10425	13293	31867	1767	
2003 IV	8354	11815	14483	34752	2495	
2004 I	8958	11000	15250	35303	2820	
2004 II	9007	11240	14891	35236	2292	
2004 III	8511	11230	14797	34648	1807	
2004 IV	8720	12114	15592	36549	2392	
2005 I	8766	10435	16137	35449	1500	
2005 II	9379	12123	17198	38815	2884	
2005 III	8739	11798	16608	37296	1721	

Veränderung gegenüber dem Vorjahr / Change from previous year

In Prozent / In percent

Jahr Quartal ¹	Rohstoffe und Halbfabrikate Raw materials and semi-manufactures		Investitionsgüter Capital goods		Konsumgüter Consumer goods		Total ^{3,4}	
	nominal	real	nominal	real	nominal	real	nominal	real
Year Quarter ¹								
	11	12	13	14	15	16	17	18
1995	2.0	0.3	5.4	7.6	-1.3	4.1	2.0	4.1
1996	-1.0	1.8	2.4	2.7	5.1	1.6	2.4	2.1
1997	11.2	10.2	9.7	7.8	13.6	5.1	11.6	7.7
1998	2.5	4.9	4.7	5.1	4.0	0.8	3.8	3.5
1999	1.4	1.5	3.6	2.3	8.8	5.5	4.9	3.2
2000	11.7	9.5	12.7	10.4	7.3	3.3	10.6	7.5
2001	-1.6	-1.5	-1.5	-0.4	14.1	9.4	4.1	2.9
2002	-3.5	-0.4	-6.3	-4.4	5.3	8.5	-1.0	1.8
2003	0.5	0.1	0.8	2.4	-0.5	-1.7	0.2	0.1
2004	7.0	7.5	7.0	6.2	10.5	6.0	8.5	6.4
2003 III	2.6	0.9	2.1	3.2	-2.0	-3.9	0.5	-0.4
2003 IV	4.0	-0.5	5.0	4.9	5.8	0.7	5.1	1.8
2004 I	8.9	7.2	12.7	11.3	10.4	6.4	10.7	8.1
2004 II	9.0	8.2	5.9	5.1	13.0	4.7	9.6	5.7
2004 III	5.8	8.0	7.7	5.8	11.3	7.8	8.7	7.1
2004 IV	4.4	6.8	2.5	3.4	7.7	4.7	5.2	4.7
2005 I	-2.1	-2.4	-5.1	-4.6	5.8	2.7	0.4	-0.8
2005 II	4.1	2.5	7.9	6.3	15.5	10.1	10.2	6.9
2005 III	2.7	-1.4	5.1	2.8	12.2	4.9	7.6	2.7

¹ 2005: provisorische Werte.
2005: provisional data.

² Sondereffekt wegen Einführung des neuen Mineralölsteuergesetzes per 1.1.1997 (rückwirkende Besteuerung des Pflicht- und Zollfreilager-Bestandes per 31.12.1996).
Special effect due to the entry into force of the new Act on the Taxation of Mineral Oil as per 1 January 1997 (retroactive taxation of compulsory stock and bonded-warehouse stock as per 31 December 1996).

³ Total 1: Ohne Edelmetalle, Edel- und Schmucksteine, Kunstgegenstände und Antiquitäten.
Total 1: excluding precious metals, precious stones, gems, objets d'art and antiques.

⁴ Inklusive Energieträger.
Including energy sources.

I2 Aussenhandel nach Warenarten / Foreign trade by goods category

Einfuhr / Imports

In Millionen Franken / In CHF millions

Jahr Monat ¹	Einfuhr Imports		davon / of which				
	Total ²		Maschinen, Apparate und Elektronik	Präzisionsinstrumente, Uhren, Bijouterie	Chemikalien	Textilien, Bekleidung, Schuhe	Fahrzeuge
Year Month ¹			Machinery, equipment and electronics	Precision instruments, watches, jewellery	Chemicals	Textiles, clothing, footwear	Motor vehicles
	1	2	3	4	5	6	
1995	90 775	20 474	5 597	12 982	7 918	10 600	
1996	91 967	20 749	5 761	13 520	7 837	11 200	
1997	103 088	23 083	6 845	16 793	8 419	11 324	
1998	106 866	24 657	6 818	17 797	8 604	12 283	
1999	113 416	26 966	6 849	19 322	8 521	14 422	
2000	128 615	31 583	8 031	21 899	8 905	14 903	
2001	130 052	29 583	8 165	26 256	8 993	14 163	
2002	123 125	25 925	8 167	27 255	8 625	12 843	
2003	123 778	25 601	7 499	27 299	8 538	13 348	
2004	132 423	27 318	8 174	29 467	8 619	13 567	
2004 11	11 776	2 420	715	2 681	620	1 177	
2004 12	10 903	2 418	686	2 479	582	1 033	
2005 01	10 190	2 128	618	2 175	752	906	
2005 02	11 377	2 197	645	2 821	818	1 043	
2005 03	12 383	2 468	811	2 743	796	1 248	
2005 04	12 510	2 467	724	3 267	626	1 203	
2005 05	11 249	2 326	703	2 573	568	1 097	
2005 06	12 173	2 584	768	2 573	662	1 380	
2005 07	11 767	2 384	738	2 712	823	1 094	
2005 08	11 238	2 170	656	2 828	848	796	
2005 09	12 570	2 707	818	2 467	874	1 099	
2005 10	12 471	2 738	776	2 725	681	1 072	
2005 11	13 108	2 680	822	3 316	662	1 167	

Veränderung gegenüber dem Vorjahr / Change from previous year

In Prozent / In percent

Jahr Monat ¹	Total ²		davon / of which									
			Maschinen, Apparate und Elektronik	Präzisionsinstrumente, Uhren, Bijouterie	Chemikalien	Textilien, Bekleidung, Schuhe	Fahrzeuge					
Year Month ¹			Machinery, equipment and electronics	Precision instruments, watches, jewellery	Chemicals	Textiles, clothing, footwear	Motor vehicles					
	nominal	real	nominal	real	nominal	real	nominal	real				
	1	2	3	4	5	6	7	8	9	10	11	12
1995	4.0	6.1	7.7	14.1	-3.1	-0.5	3.5	3.8	-5.4	-1.8	15.4	12.7
1996	1.3	1.5	1.4	-0.6	2.9	3.4	4.2	9.4	-1.0	-1.9	5.7	7.3
1997	12.1	6.4	11.2	8.0	18.8	3.3	24.2	12.1	7.4	0.9	1.1	0.6
1998	3.7	6.5	6.8	11.6	-0.4	1.5	6.0	6.0	2.2	1.3	8.5	12.3
1999	6.1	8.6	9.4	8.9	0.5	—	8.6	21.4	-1.0	1.2	17.4	15.6
2000	13.4	7.5	17.1	11.4	17.3	10.7	13.3	13.3	4.5	3.1	3.3	-2.6
2001	1.1	1.1	-6.3	-4.1	1.7	-0.5	19.9	15.3	1.0	-0.2	-5.0	-6.6
2002	-5.3	-2.5	-12.4	-6.5	—	7.0	3.8	-1.4	-4.1	-1.3	-9.3	-9.5
2003	0.5	1.0	-1.2	3.1	-8.2	-7.8	0.2	-3.4	-1.0	0.2	3.9	8.7
2004	7.0	4.6	6.7	8.7	9.0	5.7	7.9	1.3	1.0	2.8	1.6	1.7
2004 11	11.6	5.8	6.0	9.4	15.9	15.4	15.6	-0.6	5.3	8.9	-2.5	-7.5
2004 12	6.2	1.8	1.7	7.9	15.3	9.1	17.2	4.6	0.2	3.3	-19.9	-23.0
2005 01	3.1	-1.2	1.2	3.8	19.6	15.3	-7.9	-16.6	-2.8	-2.2	13.0	9.0
2005 02	10.9	6.4	4.1	6.2	4.6	4.2	35.2	23.0	-2.1	0.2	-1.2	-6.5
2005 03	0.3	-5.9	-3.6	-2.2	1.3	0.6	1.0	-16.2	-7.7	-5.4	-1.8	-4.9
2005 04	10.7	4.6	8.2	7.8	0.7	0.5	20.6	5.4	1.2	2.2	4.4	4.3
2005 05	13.2	7.4	10.6	11.5	6.0	5.0	29.9	14.1	4.3	6.9	-1.9	-4.5
2005 06	4.0	-1.1	10.3	5.4	5.9	0.7	1.1	-1.6	-2.2	-2.8	-7.8	-13.4
2005 07	6.1	-2.4	5.4	1.7	7.8	7.4	7.5	-10.3	-3.0	-4.6	3.1	—
2005 08	11.8	6.0	9.1	7.8	14.4	24.8	15.9	3.8	9.4	10.5	-6.2	-8.9
2005 09	7.4	2.0	15.5	13.5	12.6	7.9	1.6	-4.6	4.9	4.1	-17.7	-13.4
2005 10	8.7	4.9	14.8	12.1	3.9	-0.3	8.2	5.1	5.1	5.2	-11.8	-7.7
2005 11	11.3	4.4	10.8	7.0	15.0	5.4	23.7	9.5	6.7	5.9	-0.9	0.1

Ausfuhr / Exports
Handelsbilanzsaldo / Trade surplus/deficit
 In Millionen Franken / In CHF millions

Jahr Monat ¹	Ausfuhr Exports		davon / of which							Handelsbilanz- saldo Trade surplus/deficit
	Total ²		Maschinen, Apparate und Elektronik	Chemikalien	Metalle	Uhren	Präzisions- instrumente	Textilindustrie, Bekleidung, Schuhe		
Year Month ¹			Machinery, equipment and electronics	Chemicals	Metals	Watches	Precision instruments	Textiles, cloth- ing, footwear		
			7	8	9	10	11	12	13	14
1995		92012	27396	24043	8346	7675	5032	3953	1237	
1996		94174	28047	25954	8189	7552	5191	3672	2207	
1997		105133	30882	29647	9067	8311	5809	3933	2045	
1998		109113	31922	31302	9557	8422	6186	3968	2247	
1999		114445	32642	33991	9471	9003	6799	3787	1030	
2000		126549	37137	35892	10892	10297	7974	3891	-2066	
2001		131717	36022	41833	10453	10654	8396	3934	1665	
2002		130381	31692	44846	9744	10640	8901	3726	7255	
2003		130661	30832	45030	9919	10177	9697	3813	6884	
2004		141735	33479	49445	11066	11109	10135	3856	9312	
2004 11		12966	3152	4344	994	1262	906	317	1189	
2004 12		11024	3070	3191	821	978	852	300	121	
2005 01		11276	2340	4542	915	792	787	343	1086	
2005 02		11639	2529	4399	926	850	834	323	262	
2005 03		12534	2867	4674	1003	846	970	337	151	
2005 04		12685	3018	4455	1024	1009	975	262	175	
2005 05		12370	2714	4644	943	1029	920	287	1121	
2005 06		13761	3190	4996	1072	1046	1077	346	1588	
2005 07		12415	2879	4354	980	991	980	379	648	
2005 08		11191	2605	4166	773	871	837	275	-47	
2005 09		13690	3219	4851	1041	1044	1030	344	1120	
2005 10		13475	3056	4770	1013	1297	1023	289	1003	
2005 11		14043	3254	4810	1045	1345	1030	328	935	

Veränderung gegenüber dem Vorjahr / Change from previous year
 In Prozent / In percent

Jahr Monat ¹	Total ²		davon / of which													
			Maschinen, Apparate und Elektronik		Chemikalien		Metalle		Uhren		Präzisions- instrumente		Textilindustrie, Bekleidung, Schuhe			
Year Month ¹			Machinery, equipment and electronics		Chemicals		Metals		Watches		Precision instruments		Textiles, cloth- ing, footwear			
	nominal	real	nominal	real	nominal	real	nominal	real	nominal	real	nominal	real	nominal	real		
	13	14	15	16	17	18	19	20	21	22	23	24	25	26		
1995	2.0	4.1	4.9	6.4	2.4	8.6	7.3	5.1	-3.6	-8.6	0.9	3.1	-7.9	-8.7		
1996	2.4	2.1	2.4	2.5	8.0	5.8	-1.9	0.1	-1.6	-7.1	3.2	-2.7	-7.1	-6.5		
1997	11.6	7.7	10.1	8.7	14.2	7.8	10.7	8.9	10.1	-1.4	11.9	11.0	7.1	2.9		
1998	3.8	3.5	3.4	6.1	5.6	6.3	5.4	6.2	1.3	-4.8	6.5	5.4	0.9	0.5		
1999	4.9	3.2	2.3	-1.2	8.6	7.2	-0.9	2.2	6.9	-1.8	9.9	8.9	-4.6	-2.6		
2000	10.6	7.5	13.8	12.9	5.6	3.6	15.0	10.9	14.4	4.8	17.3	11.5	2.7	-0.2		
2001	4.1	2.9	-3.0	-2.4	16.6	13.1	-4.0	-4.7	3.5	-1.9	5.3	7.6	1.1	0.8		
2002	-1.0	1.8	-12.0	-9.3	7.2	9.4	-6.8	-3.6	-0.1	-0.2	6.0	6.3	-5.3	-5.6		
2003	0.2	0.1	-2.7	-2.7	0.4	-0.7	1.8	0.9	-4.3	-6.3	8.9	8.5	2.4	0.4		
2004	8.5	6.4	8.6	6.5	9.8	7.0	11.6	8.2	9.2	5.3	4.5	6.4	1.1	-0.9		
2004 11	11.1	10.6	12.8	10.3	16.9	18.3	15.1	11.3	12.2	5.8	2.8	2.8	-3.0	-2.2		
2004 12	5.7	7.3	6.9	7.3	3.1	7.0	14.1	9.4	7.9	4.3	3.7	7.1	7.6	8.4		
2005 01	4.9	2.6	6.1	7.3	6.4	1.0	10.9	3.4	20.2	15.5	1.0	3.6	-1.1	-2.8		
2005 02	0.4	-1.2	0.1	-2.3	2.4	0.8	4.5	-2.3	5.2	-1.5	-0.6	3.0	-5.8	-7.6		
2005 03	-3.3	-3.3	-5.1	-2.6	2.6	4.2	-3.1	-8.7	-5.6	-13.0	-1.5	1.3	-4.7	-6.2		
2005 04	9.4	6.7	9.4	10.4	8.3	3.0	9.5	2.7	23.0	18.5	16.8	14.3	-0.4	-4.3		
2005 05	11.1	9.0	5.2	6.6	14.2	13.2	7.7	-0.4	28.9	15.0	18.7	18.8	3.3	-2.4		
2005 06	10.0	5.4	7.8	6.4	15.7	9.2	7.8	0.6	2.1	-3.5	20.1	7.4	-5.0	-12.7		
2005 07	3.9	0.5	-0.8	0.7	6.4	3.5	3.9	-2.2	3.3	-4.9	19.1	0.6	-0.2	-7.6		
2005 08	10.2	5.7	5.4	4.6	15.3	8.4	1.7	-3.2	15.6	10.8	19.2	7.3	7.0	1.6		
2005 09	9.1	2.3	10.7	7.4	12.3	0.4	4.5	-0.5	9.8	-0.8	20.3	10.9	-2.6	-5.4		
2005 10	7.3	2.4	4.7	5.8	12.0	1.1	1.5	-2.4	8.2	6.9	15.5	8.6	-4.1	-6.4		
2005 11	8.3	4.1	3.2	3.4	10.7	4.6	5.1	-0.5	6.6	2.1	13.6	5.6	3.4	-1.8		

¹ 2005: provisorische Werte.
 2005: provisional data.

² Total 1: Ohne Edelmetalle, Edel- und Schmucksteine, Kunstgegenstände und Antiquitäten.
 Total 1: excluding precious metals, precious stones, gems, objets d'art and antiques.

I3 Aussenhandel nach Ländern Foreign trade by country

		Einfuhr ¹ Imports ¹				Veränderung gegenüber dem Vorjahr in Prozent ²		
		Anteil in %	Wert in Millionen Franken ²			Change from previous year in percent ²		
		Share in %	Value in CHF millions ²					
		2004	2004	2005 III	2005 11	2004	2005 III	2005 11
		1	2	3	4	5	6	7
Industrielländer	Industrial countries	88.5	117 151.9	31 800.0	11 840.5	6.3	9.8	14.0
Europäische	European	81.4	107 763.6	29 285.9	10 903.1	6.3	10.1	13.3
EU25 ³	EU25 ³	81.1	107 431.9	29 215.7	10 876.1	6.2	10.1	13.4
Deutschland	Germany	33.9	44 856.7	11 912.4	4 227.6	8.8	6.2	5.6
Frankreich	France	10.1	13 351.1	3 135.1	1 196.8	-2.8	-0.3	2.5
Italien	Italy	11.7	15 540.0	4 029.8	1 465.4	12.8	7.8	7.1
Niederlande	Netherlands	5.2	6 868.8	1 835.2	632.0	7.3	1.9	-2.4
Belgien	Belgium	2.9	3 813.9	1 026.7	375.1	5.1	10.7	10.0
Luxemburg	Luxembourg	0.2	215.5	57.8	20.1	1.6	-1.0	-24.0
Österreich	Austria	4.4	5 834.3	1 709.3	668.4	8.5	18.1	13.5
Vereinigtes Königreich	United Kingdom	3.6	4 804.8	1 640.3	608.1	-2.9	43.2	45.7
Dänemark	Denmark	0.8	1 073.9	258.2	95.0	2.5	3.0	2.5
Schweden	Sweden	1.2	1 650.4	343.5	128.2	-0.4	-8.9	-8.5
Portugal	Portugal	0.3	436.8	107.2	38.6	-5.1	0.9	-4.7
Finnland	Finland	0.6	858.5	190.2	84.0	7.8	-8.6	-2.6
Irland	Ireland	3.5	4 613.6	1 280.6	619.0	-1.7	-3.8	91.5
Spanien	Spain	2.5	3 367.7	849.9	403.0	11.1	13.8	20.2
Griechenland	Greece	0.1	146.0	28.2	12.8	-2.8	-6.2	9.6
EFTA	EFTA	0.3	331.7	70.2	27.0	14.7	-4.2	-12.7
Norwegen	Norway	0.2	273.8	63.2	24.8	17.3	9.0	-5.7
Island	Iceland	0.0	57.9	6.9	2.2	2.3	-54.6	-52.5
Aussereuropäische	Non-European	7.1	9 388.3	2 514.1	937.4	6.9	7.0	22.6
Japan	Japan	2.1	2 787.9	653.3	219.0	5.4	3.3	0.3
Kanada	Canada	0.5	642.1	168.9	67.0	32.2	-0.8	52.9
USA	United States	4.3	5 714.0	1 622.9	630.9	5.5	9.0	30.7
Australien	Australia	0.1	141.0	42.6	14.0	3.4	37.2	8.1
Neuseeland	New Zealand	0.1	103.2	26.4	6.5	6.4	-2.3	-7.5
Transformations- länder	Transition countries	4.9	6 491.7	1 203.2	351.5	15.2	-28.6	-35.2
Zentraleuropa	Central Europe	2.1	2 780.4	.	.	13.3	.	.
GUS	CIS	0.3	373.3	161.8	39.1	11.7	148.6	11.1
Südosteuropa	Southeast Europe	0.4	517.3	108.8	38.5	15.1	-14.7	-19.3
Asien	Asia	2.1	2 820.7	932.5	273.8	17.6	17.7	27.9
davon China	of which China	2.1	2 816.7	931.2	273.0	17.6	17.7	27.8
Schwellenländer	Emerging economies	3.2	4 197.4	1 076.4	399.0	9.1	3.0	7.4
Mexiko	Mexico	0.1	175.0	20.4	13.5	-18.1	-53.4	10.1
Brasilien	Brazil	0.4	502.0	161.5	41.7	13.4	38.4	-16.6
Argentinien	Argentina	0.0	47.3	21.0	4.7	-17.3	54.9	19.6
Chile	Chile	0.0	58.0	14.6	3.9	8.0	-11.6	-31.0
Türkei	Turkey	0.4	509.8	126.9	52.8	17.9	-0.1	25.8
Südafrika	South Africa	0.1	150.0	35.0	12.4	13.5	6.3	25.4
Thailand	Thailand	0.4	588.5	153.5	55.7	5.6	5.3	15.9
Malaysia	Malaysia	0.1	183.8	46.9	16.0	5.5	-12.0	15.0
Singapur	Singapore	0.2	249.8	56.8	21.7	30.3	-20.4	3.8
Hongkong	Hong Kong	0.4	522.8	150.7	60.1	7.6	16.4	4.9
Taiwan	Taiwan	0.4	527.5	111.8	48.7	1.7	-9.4	12.4
Südkorea	South Korea	0.5	601.8	158.2	62.0	18.8	4.6	6.5
Philippinen	Philippines	0.1	81.0	18.9	5.8	0.2	-3.3	-6.6
Entwicklungsländer	Developing countries	3.5	4 582.2	1 495.1	517.2	12.1	29.4	8.7
davon	of which							
OPEC	OPEC	1.6	2 060.7	851.9	341.1	18.0	42.3	61.3
Indien	India	0.4	483.4	137.4	44.0	8.1	14.9	12.3
Total	Total	100.0	132 423.2	35 574.6	13 108.1	7.0	8.3	11.3

		Ausfuhr¹ Exports¹					Handelsbilanz¹ Trade balance¹				
		Anteil in %	Wert in Millionen Franken ²			Veränderung gegenüber dem Vorjahr in Prozent ²			Saldo in Millionen Franken ²		
		Share in %	Value in CHF millions ²			Change from previous year in percent ²			Surplus/deficit in CHF millions ²		
		2004	2004	2005 III	2005 11	2004	2005 III	2005 11	2004	2005 III	2005 11
		8	9	10	11	12	13	14	15	16	17
Industrieländer	Industrial countries	76.1	107 892.5	29 571.2	10 970.4	7.0	11.7	11.5	- 9 259.4	- 2 228.8	- 870.0
Europäische	European	59.9	84 924.7	23 206.3	8 628.8	7.2	11.7	12.2	- 22 838.9	- 6 079.6	- 2 274.3
EU25 ³	EU25 ³	59.5	84 369.6	23 040.5	8 566.4	7.2	11.6	12.1	- 23 062.3	- 6 175.3	- 2 309.7
Deutschland	Germany	20.6	29 161.1	7 650.8	2 740.6	5.2	6.6	2.5	- 15 695.6	- 4 261.6	- 1 487.0
Frankreich	France	8.6	12 252.3	2 913.2	1 144.5	6.9	1.3	0.9	- 1 098.8	- 222.0	- 52.3
Italien	Italy	8.5	11 978.0	2 847.3	1 111.6	9.2	1.8	2.2	- 3 562.0	- 1 182.5	- 353.8
Niederlande	Netherlands	3.1	4 364.0	1 373.6	469.3	- 0.2	38.3	42.2	- 2 504.7	- 461.6	- 162.7
Belgien	Belgium	1.9	2 628.2	648.3	254.3	2.8	1.0	10.5	- 1 185.7	- 378.3	- 120.8
Luxemburg	Luxembourg	0.2	282.1	69.4	32.9	49.6	- 18.4	17.6	66.6	11.7	12.9
Österreich	Austria	3.3	4 713.7	1 275.6	482.0	6.0	7.7	14.0	- 1 120.6	- 433.7	- 186.4
Vereinigtes Königreich	United Kingdom	4.8	6 826.3	1 995.9	747.7	9.7	7.9	27.0	2 021.5	355.6	139.6
Dänemark	Denmark	0.7	1 003.9	277.4	96.1	- 0.0	18.3	9.8	- 70.0	19.3	1.1
Schweden	Sweden	1.2	1 636.3	368.6	151.8	1.6	- 4.5	6.1	- 14.2	25.1	23.6
Portugal	Portugal	0.6	803.2	213.9	76.5	- 2.4	13.4	25.2	366.4	106.6	37.9
Finnland	Finland	0.5	728.2	207.6	89.3	2.8	7.9	48.9	- 130.4	17.5	5.3
Irland	Ireland	0.7	943.5	201.5	66.3	9.3	- 44.7	22.0	- 3 670.0	- 1 079.2	- 552.7
Spanien	Spain	4.1	5 871.9	1 502.9	553.9	24.9	6.7	- 15.6	2 504.2	653.0	150.9
Griechenland	Greece	0.8	1 177.1	265.0	104.7	8.2	0.8	20.9	1 031.1	236.7	91.8
EFTA	EFTA	0.4	555.1	165.8	62.4	5.2	27.0	36.6	223.3	95.7	35.4
Norwegen	Norway	0.4	517.0	153.7	56.4	5.0	31.3	31.4	243.2	90.4	31.6
Island	Iceland	0.0	38.0	12.2	6.0	7.8	- 9.1	119.0	- 19.9	5.2	3.8
Aussereuropäische	Non-European	16.2	22 967.8	6 364.9	2 341.7	6.4	11.8	8.8	13 579.5	3 850.8	1 404.3
Japan	Japan	3.8	5 329.5	1 441.9	501.9	3.7	10.7	- 8.9	2 541.5	788.6	283.0
Kanada	Canada	1.4	1 956.4	542.1	187.8	38.0	18.7	26.3	1 314.2	373.2	120.8
USA	United States	10.1	14 246.7	3 967.1	1 496.3	2.9	12.5	12.6	8 532.7	2 344.2	865.4
Australien	Australia	0.9	1 273.0	354.6	139.4	22.5	- 4.0	29.5	1 132.0	312.0	125.4
Neuseeland	New Zealand	0.1	162.2	59.2	16.2	8.4	48.6	1.1	59.0	32.8	9.6
Transformations- länder	Transition countries	7.1	10 073.9	1 639.1	701.6	16.9	- 30.6	- 21.2	3 582.2	436.0	350.1
Zentraleuropa	Central Europe	2.8	3 918.5	.	.	11.2	.	.	1 138.1	.	.
GUS	CIS	1.2	1 702.1	544.3	235.0	18.2	23.6	52.1	1 328.8	382.4	195.9
Südosteuropa	Southeast Europe	1.1	1 594.5	314.8	126.8	25.7	- 18.2	- 12.3	1 077.2	206.0	88.3
Asien	Asia	2.0	2 858.9	780.0	339.8	19.9	12.3	43.8	38.2	- 152.5	66.0
davon China	of which China	2.0	2 850.8	778.3	339.5	20.3	12.2	43.8	34.0	- 152.9	66.5
Schwellenländer	Emerging economies	9.9	14 079.6	3 637.4	1 343.8	12.5	3.8	6.5	9 882.3	2 561.0	944.8
Mexiko	Mexico	0.7	1 043.9	258.7	89.3	14.3	- 7.3	14.2	868.9	238.2	75.7
Brasilien	Brazil	0.9	1 247.9	286.8	98.0	7.5	- 21.8	- 4.6	745.9	125.3	56.3
Argentinien	Argentina	0.2	256.8	80.1	25.6	3.2	32.4	- 4.1	209.5	59.0	20.8
Chile	Chile	0.1	135.5	61.1	10.1	1.6	51.8	7.9	77.4	46.5	6.2
Türkei	Turkey	1.4	1 923.2	502.2	189.0	17.3	5.2	10.5	1 413.3	375.3	136.2
Südafrika	South Africa	0.4	551.2	166.6	67.8	5.7	13.7	50.2	401.2	131.6	55.4
Thailand	Thailand	0.5	768.2	191.1	82.9	4.4	2.2	38.5	179.7	37.6	27.3
Malaysia	Malaysia	0.4	626.4	166.9	42.7	39.6	44.5	16.1	442.6	120.0	26.7
Singapur	Singapore	1.0	1 468.0	387.5	184.1	9.3	5.6	28.2	1 218.2	330.7	162.5
Hongkong	Hong Kong	2.2	3 053.1	777.1	304.6	11.0	2.2	10.7	2 530.3	626.4	244.5
Taiwan	Taiwan	1.0	1 485.6	378.1	127.7	12.3	22.9	- 33.3	958.1	266.2	79.0
Südkorea	South Korea	0.9	1 297.4	320.9	98.3	20.4	- 4.8	- 7.7	695.6	162.7	36.2
Philippinen	Philippines	0.2	215.9	57.9	22.9	4.3	- 1.9	49.2	134.9	39.0	17.1
Entwicklungsländer	Developing countries	6.8	9 688.7	2 448.2	1 027.5	11.4	5.9	5.6	5 106.6	953.1	510.4
davon	of which										
OPEC	OPEC	2.9	4 157.0	1 007.0	448.5	13.2	8.4	- 1.3	2 096.2	155.1	107.4
Indien	India	0.7	996.3	397.9	132.9	38.0	37.9	49.7	512.9	260.5	88.9
Total	Total	100.0	141 734.8	37 295.9	14 043.4	8.5	7.6	8.3	9 311.6	1 721.3	935.3

¹ Total 1: Ohne Edelmetalle, Edel- und Schmucksteine, Kunstgegenstände und Antiquitäten.
Total 1: excluding precious metals, precious stones, gems, objets d'art and antiques.

² 2005: provisorische Werte.
2005: provisional data.

³ 2004: EU15.

⁴ 2004: EU15.

K1 Bauvorhaben und Bauausgaben Construction projects and expenditure

In Millionen Franken / In CHF millions

Nach Auftraggeber / By ordering party

Jahr Year	Total (2 + 6)	Öffentliche Auftraggeber ¹ Public sector ¹				Übrige Auftraggeber ² Other ²		
		Total (3 + 4 + 5)	Bund Confederation	Kantone Cantons	Gemeinden Municipalities	Total	davon / of which Privatpersonen Private individuals	
	1	2	3	4	5	6	7	

Bauvorhaben / Construction projects

1995	51 161	17 953	4 161	5 918	7 875	33 208	10 026
1996	47 400	17 029	3 864	5 848	7 316	30 371	9 459
1997	44 235	16 474	3 740	5 542	7 192	27 760	8 904
1998	43 923	16 741	3 889	6 003	6 848	27 182	8 939
1999	42 117	15 843	3 333	6 152	6 358	26 274	8 802
2000	42 915	16 015	3 616	6 236	6 163	26 900	8 803
2001	44 113	16 062	4 052	5 805	6 205	28 050	8 714
2002	46 253	16 497	4 339	6 009	6 149	29 756	8 666
2003	45 329	16 454	4 359	6 053	6 041	28 875	9 015
2004	46 297	16 493	4 367	5 841	6 284	29 804	9 758
2005	50 638	16 601	4 519	5 735	6 346	34 038	11 015

Bauausgaben / Construction expenditure

1995	46 676	15 944	3 223	5 626	7 094	30 732	11 201
1996	42 891	15 444	3 517	5 322	6 605	27 447	10 314
1997	41 224	15 100	3 090	5 732	6 278	26 124	10 195
1998	41 542	15 250	3 139	5 681	6 430	26 292	10 729
1999	40 917	14 835	3 163	5 817	5 855	26 081	10 648
2000	43 708	15 983	3 562	6 452	5 968	27 725	10 679
2001	43 859	15 544	4 023	5 521	6 000	28 315	10 400
2002	44 211	16 600	4 777	6 084	5 738	27 612	10 122
2003	44 633	15 949	4 302	5 895	5 752	28 684	11 606
2004	47 037	16 275	4 297	5 804	6 174	30 762	12 244

Nach Auftraggeber und Art der Bauwerke / By ordering party and type of construction

Jahr Year	Total (2 + 5)	Öffentliche Auftraggeber ¹ Public sector ¹			Übrige Auftraggeber ² Other ²		
		Total	davon / of which		Total	davon / of which	
			Tiefbau Civil engineering	Hochbau Building construction		Wohnen Housing	Industrie, Gewerbe, Dienstleistungen Industry, small business, services
	1	2	3	4	5	6	7

Bauvorhaben / Construction projects

1995	51 161	17 953	9 650	8 303	33 208	22 246	7 109
1996	47 400	17 029	9 654	7 375	30 371	19 762	6 687
1997	44 235	16 474	9 446	7 028	27 760	17 957	6 176
1998	43 923	16 741	9 226	7 515	27 182	17 737	5 969
1999	42 117	15 843	9 274	6 569	26 274	16 938	6 149
2000	42 915	16 015	9 748	6 267	26 900	17 226	6 141
2001	44 113	16 062	9 900	6 162	28 050	17 143	7 269
2002	46 253	16 497	10 062	6 435	29 756	17 610	8 228
2003	45 329	16 454	10 194	6 260	28 875	18 182	7 328
2004	46 297	16 493	10 089	6 404	29 804	20 069	6 254
2005	50 638	16 601	10 237	6 363	34 038	23 724	6 897

Bauausgaben / Construction expenditure

1995	46 676	15 944	8 707	7 237	30 732	20 414	6 482
1996	42 891	15 444	8 748	6 695	27 447	17 813	5 897
1997	41 224	15 100	8 705	6 395	26 124	16 644	5 728
1998	41 542	15 250	8 516	6 735	26 292	17 145	5 503
1999	40 917	14 835	8 616	6 219	26 081	16 783	6 137
2000	43 708	15 983	10 060	5 923	27 725	17 147	6 734
2001	43 859	15 544	9 436	6 108	28 315	17 021	7 384
2002	44 211	16 600	10 087	6 513	27 612	16 520	7 460
2003	44 633	15 949	9 709	6 240	28 684	18 962	6 092
2004	47 037	16 275	9 772	6 503	30 762	21 141	5 973

¹ Bauausgaben des Bundes, der Kantone, der Gemeinden und der entsprechenden öffentlichen Unternehmungen, inbegriffen öffentliche Unterhaltsarbeiten.
Construction expenditure of the Confederation, the cantons, the municipalities and the corresponding public enterprises, including public maintenance work.

² Ohne private Unterhaltsarbeiten.
Excluding private maintenance work.

K2 Wohnbautätigkeit Housing construction

Erhebung des BFS am Jahresende / Survey conducted by the SFSO at year-end

Jahr Year	Neu erstellte Wohnungen (während des Jahres) New apartments completed (during the year)		Im Bau befindliche Wohnungen (am 31.12.) Apartments under construction (as of 31 December)		Baubewilligung am 31.12. erteilt, aber mit Bau noch nicht begonnen New apartments authorised as of 31 December, but construction not yet started		
	Anzahl Number	% ¹	Anzahl Number	% ¹	Anzahl Number	% ¹	
	1		2	3	4	5	6

Alle Gemeinden / All municipalities

1995	46 230	- 1.9	51 843	- 14.6	42 173	- 1.5
1996	41 988	- 9.2	45 028	- 13.1	36 812	- 12.7
1997	35 961	- 14.4	39 426	- 12.4	33 284	- 9.6
1998	33 734	- 6.2	39 880	1.2	29 112	- 12.5
1999	33 108	- 1.9	38 741	- 2.9	26 427	- 9.2
2000	32 214	- 2.7	39 025	0.7	27 909	5.6
2001	28 873	- 10.4	40 643	4.1	25 190	- 9.7
2002	28 644	- 0.8	39 157	- 3.7	26 715	6.1
2003	32 096	12.1	45 048	15.0	29 023	8.6
2004	36 935	15.1	52 652	16.9	30 923	6.5

Vierteljährliche Erhebung des BFS / Quarterly survey of the SFSO

Jahr Quartal Year Quarter	Neu erstellte Wohnungen (im Quartal) New apartments completed (during the quarter)		Im Bau befindliche Wohnungen (am Quartalsende) Apartments under construction (at the end of the quarter)		Baubewilligte Wohnungen (im Quartal) New apartments authorised (during the quarter)		
	Anzahl Number	% ¹	Anzahl Number	% ¹	Anzahl Number	% ¹	
	1		2	3	4	5	6

Alle Gemeinden² / All municipalities²

1995	49 509	9.6	211 929	- 1.7	49 215	- 18.3
1996	43 974	- 11.2	174 713	- 17.6	43 240	- 12.1
1997	35 780	- 18.6	145 916	- 16.5	38 632	- 10.7
1998	33 056	- 7.6	141 877	- 2.8	35 641	- 7.7
1999	32 453	- 1.8	140 629	- 0.9	37 672	5.7
2000	32 513	0.2	142 595	1.4	38 006	0.9
2001	32 058	- 1.4	144 254	1.2	35 378	- 6.9
2002	31 302	- 2.4	145 603	0.9	36 940	4.4
2003	32 873	5.0	164 876	13.2	41 256	11.7
2004	36 761	11.8	186 544	13.1	47 200	14.4
2003 III	8 531	5.5	42 769	15.1	10 230	5.9
2003 IV	10 166	15.4	41 565	15.1	10 344	13.7
2004 I	6 542	11.4	44 654	14.1	11 608	21.0
2004 II	8 647	4.2	47 623	15.0	12 138	9.5
2004 III	9 896	16.0	47 934	12.1	10 839	6.0
2004 IV	11 676	14.9	46 333	11.5	12 615	22.0
2005 I	8 065	23.3	46 641	4.4	11 640	0.3
2005 II	8 878	2.7	52 242	9.7	12 055	- 0.7
2005 III	9 301	- 6.0	54 982	14.7	11 747	8.4

Gemeinden mit über 5 000 Einwohnern / Municipalities with more than 5,000 inhabitants

1995	22 731	6.3	113 000	- 2.7	22 776	- 15.1
1996	21 088	- 7.2	93 638	- 17.1	20 834	- 8.5
1997	16 837	- 20.2	81 961	- 12.5	18 508	- 11.2
1998	15 680	- 6.9	78 732	- 3.9	16 579	- 10.4
1999	16 215	3.4	83 188	5.7	17 607	6.2
2000	16 359	0.9	82 205	- 1.2	17 954	2.0
2001	15 639	- 4.4	83 554	1.6	18 674	4.0
2002	15 438	- 1.3	86 065	3.0	18 815	0.8
2003	16 247	5.2	98 263	14.2	21 554	14.6
2004	20 175	24.2	113 731	15.7	25 110	16.5
2003 III	4 454	12.3	25 096	16.3	5 346	16.2
2003 IV	5 186	16.5	24 891	15.7	6 123	22.7
2004 I	3 623	19.1	27 777	17.4	6 455	25.3
2004 II	4 833	35.5	29 656	20.5	5 728	16.1
2004 III	5 988	34.4	28 967	15.4	5 679	6.2
2004 IV	5 731	10.5	27 331	9.8	7 248	18.4
2005 I	4 600	27.0	29 895	7.6	6 434	- 0.3
2005 II	4 931	2.0	32 746	10.4	6 609	15.4
2005 III	5 166	- 13.7	34 520	19.2	6 376	12.3

¹ Veränderung gegenüber dem Vorjahr.
Change from previous year.

² Hochrechnung.
Extrapolation.

L1 Detailhandelsumsätze

Retail sales

Veränderung gegenüber dem Vorjahr / Change from the previous year

In Prozent / In percent

Jahr Monat	Verkaufstagsbereinigte Umsätze Sales, adjusted for selling days				Unbereinigte Umsätze Unadjusted sales			
	Total ¹ (Alle Warengruppen)		Total (Ohne Motorfahrzeuge, Treib- und Brennstoffe)		Total ¹ (Alle Warengruppen)		Total (Ohne Motorfahrzeuge, Treib- und Brennstoffe)	
	(All commodities)		(Without motor vehicles, fuel and heating oil)		(All commodities)		(Without motor vehicles, fuel and heating oil)	
	nominal	real	nominal	real	nominal	real	nominal	real
	1	2	3	4	5	6	7	8
1995	0.2	-0.2	.	.	-0.8	-1.2	.	.
1996	-1.6	-1.7	.	.	-1.2	-1.3	.	.
1997	1.2	0.5	.	.	1.0	0.4	.	.
1998	1.4	1.4	.	.	1.4	1.4	.	.
1999	1.0	0.4	.	.	1.8	1.2	.	.
2000	2.9	0.3	.	.	2.0	-0.6	.	.
2001	2.5	2.8	2.2	2.1	2.2	2.6	1.9	1.8
2002	-0.4	0.1	-0.2	-0.5	-0.3	0.1	-0.2	-0.4
2003	-0.5	-1.0	-0.2	-0.3	-0.4	-0.9	-0.1	-0.2
2004	1.1	0.4	0.5	0.7	2.1	1.4	1.5	1.7
2004 11	1.5	-0.1	-0.6	-0.3	5.5	3.9	3.4	3.7
2004 12	-3.1	-4.3	-3.4	-3.1	0.8	-0.5	0.4	0.8
2005 01	-2.3	-3.1	-3.3	-3.2	-2.3	-3.1	-3.3	-3.2
2005 02	-1.6	-3.0	-1.1	-1.3	-1.6	-3.0	-1.1	-1.3
2005 03	9.3	7.6	10.8	10.8	1.2	-0.3	2.6	2.6
2005 04	.	.	-5.5	-5.2	.	.	2.4	2.7
2005 05	.	.	-0.7	-0.4	.	.	-0.7	-0.4
2005 06	.	.	2.7	3.2	.	.	2.7	3.2
2005 07	.	.	4.7	5.5	.	.	0.8	1.6
2005 08	.	.	4.0	4.7	.	.	4.0	4.7
2005 09	.	.	0.8	1.6	.	.	0.8	1.6
2005 10	.	.	2.3	2.8	.	.	2.3	2.8
2005 11

¹ Die Berechnung und Publikation der prozentualen Veränderung für das *Total (Alle Warengruppen)* wird vom Bundesamt für Statistik (BfS) per Ende März 2005 eingestellt.

As of March 2005, the Swiss Federal Statistical Office (SFSO) will no longer calculate or publish the percentage changes for "*Total (all commodities)*".

L2 Fremdenverkehr in der Schweiz¹ Tourism in Switzerland¹

Jahr Monat	Geöffnete Betriebe Open establishments	Verfügbare Gastbetten Available bed-places	1 000 Ankünfte 1,000 arrivals			Total (3 + 4)
			Gäste aus der Schweiz Guests from Switzerland	Gäste aus dem Ausland Guests from abroad		
Year Month						
	1	2	3	4		5
1995	5577	227 448	5 002	6 961		11 963
1996	5505	225 869	4 968	6 744		11 712
1997	5442	224 661	5 251	7 053		12 304
1998	5387	224 290	5 455	7 199		12 653
1999	5335	224 288	5 740	7 167		12 907
2000	5234	223 905	6 059	7 835		13 894
2001	5 197	224 582	6 226	7 468		13 694
2002	5 144	222 729	6 259	6 879		13 139
2003	5 096	224 708	6 258	6 541		12 799
2004
2004 11
2004 12
2005 01	.	.	486	448		934
2005 02	.	.	477	500		977
2005 03	.	.	539	577		1 116
2005 04	.	.	423	475		898
2005 05	.	.	463	584		1 047
2005 06	.	.	594	746		1 340
2005 07	.	.	742	902		1 644
2005 08	.	.	710	884		1 594
2005 09	.	.	702	718		1 420
2005 10	.	.	605	534		1 139
2005 11	.	.	392	386		778

Jahr Monat	1 000 Logiernächte 1,000 overnight stays										Total (6 + 7)	Betten- besetzung ² % Bed occupancy rate ² %
	Gäste aus der Schweiz Guests from Switzerland	Gäste aus dem Ausland Guests from abroad				EU15	davan / of which					
6		7	davon / of which	Japan	EU15		davan / of which				15	16
	Vereinigte Staaten United States					Japan	Deutsch- land Germany	Frankreich France	Italien Italy	Vereinigtes Königreich United Kingdom		
Year Month												
1995	13 873	18 744	1 722	929	13 231	6 893	1 234	765	1 337	32 617	39	
1996	13 384	17 615	1 623	895	12 255	6 305	1 134	759	1 187	30 999	38	
1997	13 686	18 294	1 717	873	12 734	6 443	1 128	851	1 419	31 980	39	
1998	13 996	18 950	1 905	868	13 307	6 628	1 132	960	1 634	32 946	40	
1999	14 419	18 778	1 873	850	13 151	6 481	1 107	947	1 754	33 197	41	
2000	14 862	20 158	2 174	970	13 876	6 652	1 238	961	1 931	35 020	43	
2001	15 176	19 502	1 878	829	13 642	6 477	1 246	952	1 984	34 678	42	
2002	15 015	17 979	1 588	691	12 507	5 725	1 169	936	1 867	32 993	41	
2003	14 933	17 153	1 398	559	12 136	5 461	1 151	962	1 814	32 086	39	
2004	
2004 11	
2004 12	
2005 01	1 226	1 457	85	14	1 105	497	80	96	163	2 683	.	
2005 02	1 391	1 601	83	17	1 293	467	161	84	228	2 992	.	
2005 03	1 375	1 854	101	21	1 488	710	119	111	219	3 229	.	
2005 04	896	1 146	99	29	764	326	74	65	122	2 042	.	
2005 05	931	1 240	125	35	785	383	68	50	118	2 171	.	
2005 06	1 191	1 708	196	91	1 077	471	87	67	204	2 899	.	
2005 07	1 654	2 121	206	144	1 372	543	131	97	220	3 775	.	
2005 08	1 577	2 296	152	92	1 636	673	162	175	229	3 873	.	
2005 09	1 459	1 646	173	69	1 092	545	87	65	180	3 106	.	
2005 10	1 272	1 156	115	38	740	357	79	67	90	2 428	.	
2005 11	743	804	72	15	509	202	65	50	79	1 547	.	

¹ Fremdenverkehr in Hotels, Motels, Pensionen, Sanatorien und Kuranstalten. Für 2004 sind keine Angaben verfügbar. Ab 2005 werden nur noch Ankünfte und Logiernächte publiziert.

Tourism in hotels, motels, guesthouses, sanatoriums and spas. No data available for 2004. As of 2005, only arrivals and overnight stays will be published.

² In Prozent der verfügbaren Gastbetten.
In percent of total bed-places available.

L3 Konsumentenstimmung¹ Consumer sentiment¹

Umfrage des seco / Survey conducted by seco

Quartal	Vergangene Wirtschafts- entwicklung	Erwartete Wirtschafts- entwicklung	Vergangene Preis- entwicklung	Erwartete Preis- entwicklung	Sicherheit der Arbeits- plätze	Vergangene finanzielle Lage	Erwartete finanzielle Lage	Sparen/ Verschulden	Zeitpunkt für grössere Anschaf- fungen	Index der Konsu- menten- stimmung ²
Quarter	Economic develop- ment in the past	Expected economic development	Price devel- opment in the past	Expected price devel- opment	Job security	Financial situation in the past	Expected financial situation	Saving/ borrowing	Favourable moment for large purchases	Index of consumer sentiment ²
	1	2	3	4	5	6	7	8	9	10
1996 I	-55	-28	68	49	-97	-24	-14	39	-9	-31
1996 II	-77	-39	66	41	-129	-26	-12	30	-16	-38
1996 III	-86	-54	51	37	-137	-25	-13	29	-17	-41
1996 IV	-84	-39	41	32	-145	-21	-10	29	-10	-38
1997 I	-88	-36	29	18	-143	-16	-1	35	-11	-35
1997 II	-75	-17	34	20	-134	-16	-2	32	-15	-31
1997 III	-54	1	27	23	-96	-17	5	34	-10	-22
1997 IV	-21	11	37	36	-91	-18	1	33	-13	-13
1998 I	-34	2	26	26	-122	-11	9	43	-11	-12
1998 II	-7	18	24	31	-102	-11	5	37	-2	-4
1998 III	16	29	30	32	-71	-13	4	38	6	3
1998 IV	4	3	29	38	-62	-6	8	43	6	2
1999 I	3	6	34	41	-62	-5	9	50	—	2
1999 II	-3	3	43	40	-67	-7	5	51	4	-2
1999 III	7	15	37	39	-55	-6	11	45	-6	4
1999 IV	23	30	42	50	-36	-7	9	47	-3	8
2000 I	34	37	57	58	-37	4	16	49	5	18
2000 II	42	39	58	55	-31	—	14	49	-4	19
2000 III	55	45	78	68	5	-2	11	42	-7	21
2000 IV	52	31	80	76	16	—	11	36	-18	21
2001 I	48	29	77	71	20	10	18	50	-15	25
2001 II	38	12	73	68	1	5	19	48	-10	21
2001 III	24	10	87	73	-3	—	11	47	-14	12
2001 IV	-51	-60	58	68	-71	-1	3	46	-23	-17
2002 I	-50	-4	71	57	-76	2	14	53	-14	-11
2002 II	-34	5	80	61	-65	-2	8	47	-16	-9
2002 III	-48	-12	79	67	-75	-13	6	40	-22	-18
2002 IV	-101	-35	70	59	-112	-17	3	38	-31	-39
2003 I	-81	-23	60	51	-114	-2	8	44	-22	-25
2003 II	-99	-28	58	49	-118	-12	3	38	-26	-36
2003 III	-90	-16	54	39	-124	-19	2	48	-20	-35
2003 IV	-64	-4	75	67	-119	-18	-1	38	-22	-28
2004 I	-56	21	77	58	-110	-16	6	39	-20	-22
2004 II	-26	24	63	49	-97	-19	5	37	-14	-13
2004 III	-20	15	80	60	-91	-20	2	32	-28	-12
2004 IV	-31	-4	77	68	-97	-11	4	45	-28	-13
2005 I	-28	5	63	42	-100	-9	8	47	-19	-10
2005 II	-24	2	51	30	-100	-9	5	43	-22	-9
2005 III	-35	-12	60	48	-105	-12	2	39	-18	-15
2005 IV	-33	-12	62	51	-100	-14	3	47	-20	-15

¹ Die Werte sind Saldi aus der Differenz zwischen positiven und negativen Antworten. Art der Erhebung und Erhebungsgrundlagen siehe *Die Volkswirtschaft*, Heft 3, 1980, S. 174 ff.

The data shown are balances obtained from the difference between positive and negative answers. For survey methodology, cf. *Die Volkswirtschaft*, no. 3, 1980, pp. 174 ff.

² Durchschnitt aus den Indizes in den Kolonnen 1, 6 und 7.
Average of the indices in columns 1, 6 and 7.

M1 Auftragseingang und Umsatz in der Maschinen-, Elektro- und Metallindustrie New orders and turnover in the mechanical and electrical engineering industries

Swissmem-Indizes¹ / Swissmem indices¹

I. Quartal 2001 = 100 / Q1 2001 = 100

Jahresmittel Quartal	Auftragseingang New orders			Umsatz Turnover			Exportquote in % ² Share of export orders in % ²	
	Total	davon / of which		Total	davon / of which		6	7
		Ausland	Inland		Ausland	Inland		
		Orders from abroad	Domestic orders		Orders from abroad	Domestic orders		
Annual average Quarter	1	2	3	4	5	6	7	
1995	87.2	88.3	84.6	109.7	.	.	73.1	
1996	79.8	79.9	79.0	105.6	96.1	119.1	74.2	
1997	88.6	89.1	84.6	108.2	103.9	115.5	75.2	
1998	86.3	88.1	79.6	109.9	105.3	117.8	76.6	
1999	85.6	86.6	80.5	101.5	99.0	102.2	77.6	
2000	98.3	98.9	95.5	112.7	110.7	110.4	75.7	
2001	90.5	94.1	81.8	100.9	100.1	103.3	75.2	
2002	81.3	84.9	72.6	89.1	87.3	94.7	74.0	
2003	83.6	88.2	72.3	85.7	84.0	91.0	74.9	
2004	89.5	98.4	67.3	90.7	89.4	94.9	78.3	
2003 III	76.3	82.0	62.4	83.3	81.4	89.3	76.3	
2003 IV	90.0	98.1	70.1	94.2	93.1	97.7	77.4	
2004 I	94.1	98.6	82.8	83.3	81.0	90.7	74.6	
2004 II	93.7	103.9	68.6	93.7	92.2	98.3	78.8	
2004 III	79.5	88.9	56.2	87.6	86.7	90.7	79.7	
2004 IV	90.8	102.3	61.5	98.3	97.8	100.0	80.1	
2005 I	91.7	99.2	72.2	89.4	88.1	93.7	78.2	
2005 II	95.7	106.2	69.0	93.4	92.6	96.2	79.6	
2005 III	84.4	91.3	69.3	90.6	91.3	88.2	77.7	

¹ Bis 4. Quartal 2000 180 meldende Firmen; ab 1. Quartal 2001 290 meldende Firmen.
Number of reporting companies: 180 until Q4 2000, 290 since Q1 2001.

² Auftragseingang Ausland / Auftragseingang Total.
Orders from abroad as part of total new orders.

M2 Auftragseingang, Auftragsbestand, Produktion und Umsatz in der Industrie New orders, orders on hand, output and turnover in manufacturing

BFS-Indizes / SFSO indices

Jahresdurchschnitt 1995 = 100 / Annual average 1995 = 100

Jahresmittel Quartal	Auftragseingang ¹ New orders ¹		Auftragsbestand ¹ Orders on hand ¹		Industrieproduktion ² Industrial output ²		Fertigwarenlager ¹ Finished goods stocks ¹		Umsatz ³ Turnover ³	
	Index	% ⁴	Index	% ⁴	Index	% ⁴	Index	% ⁴	Index	% ⁴
	1	2	3	4	5	6	7	8	9	10
1995	100	-1	100	2	100	3	100	4	100	-0
1996	99	-1	89	-11	100	1	97	-3	99	-1
1997	107	8	96	8	105	5	95	-3	102	3
1998	106	-1	105	9	109	4	93	-2	104	2
1999	111	4	101	-4	113	3	93	-1	107	3
2000	122	10	107	6	123	9	96	4	117	9
2001	118	-3	112	4	122	-1	102	6	118	1
2002	116	-1	108	-4	115	-5	99	-3	114	-3
2003	116	0	104	-3	116	0	97	-2	115	0
2004	125	7	104	0	121	4	97	1	121	6
2003 III	114.4	1.6	105.8	-3.4	114.3	1.0	96.8	-2.1	113.9	1.0
2003 IV	120.4	7.0	100.3	-2.3	122.0	2.4	91.6	-4.5	120.9	3.6
2004 I	124.6	8.5	104.5	0.1	116.7	5.3	97.5	-0.4	116.6	5.5
2004 II	126.7	10.8	105.9	0.1	122.2	5.5	98.8	-1.4	122.8	9.0
2004 III	120.8	5.6	106.8	0.9	119.1	4.2	97.5	0.7	119.3	4.7
2004 IV	126.3	4.9	100.4	0.1	125.4	2.8	95.8	4.6	126.5	4.6
2005 I	123.4	-1.0	105.1	0.6	116.2	-0.4	99.2	1.7	117.6	0.9
2005 II	134.5	6.2	108.7	2.6	127.7	4.5	102.9	4.1	128.0	4.2
2005 III	127.7	5.7	112.8	5.6	123.3	3.5	100.3	2.9	125.1	4.9

¹ Ab 1996 ohne Chemie.
As of 1996, excluding chemical industry.

² Ab 1996 um Anzahl Arbeitstage bereinigt.
As of 1996, adjusted for the number of working days.

³ Inklusive Chemie.
Including chemical industry.

⁴ Veränderung gegenüber dem Vorjahr.
Change from previous year.

M3 Industrielle Produktion Industrial production

BFS-Indizes / SFSO indices

Jahresdurchschnitt 1995 = 100 / Annual average 1995 = 100

Jahresmittel ¹ Quartal	Nahrungsmittel, Getränke, Tabak	Textilien und Bekleidung	Lederwaren, Schuhe	Be- und Verarbeitung von Holz	Papier-, Verlags- und Druckge- werbe	Chemische Industrie	Gummi- und Kunststoffwaren	Sonstige Produkte aus nicht- metallischen Mineralien
Annual average ¹ Quarter	Food products, beverages, tobacco	Textiles and clothing	Leather products, footwear	Woodworking and processing	Paper products, publishing and printing	Chemical industry	Rubber and plastic products	Other non-metallic mineral products
	1	2	3	4	5	6	7	8
1995	100	100	100	100	100	100	100	100
1996	100	97	83	98	100	110	94	95
1997	94	96	81	101	100	126	99	93
1998	93	92	75	107	109	136	104	96
1999	95	87	63	107	115	152	110	105
2000	94	85	66	112	129	163	115	128
2001	90	75	67	107	119	172	117	154
2002	91	69	57	108	107	182	113	142
2003	90	66	55	108	103	197	116	149
2004	91	71	58	115	102	206	123	182
2003 III	88.9	67.0	55.3	110.4	96.1	198.7	117.4	164.0
2003 IV	94.4	67.1	53.8	120.9	112.0	197.8	116.0	158.5
2004 I	90.2	71.2	57.2	98.2	100.2	212.6	121.3	136.1
2004 II	90.1	66.6	60.9	114.3	103.2	208.4	128.5	192.2
2004 III	86.8	73.8	60.6	117.1	95.1	204.1	122.9	200.6
2004 IV	97.1	71.4	55.1	130.2	109.4	200.3	118.1	197.8
2005 I	87.5	71.7	59.5	95.7	97.3	222.0	114.5	141.1
2005 II	92.8	71.2	53.6	116.9	104.1	224.7	132.0	228.2
2005 III	89.8	72.5	59.6	117.5	94.9	226.2	122.3	215.2

Jahresmittel ¹ Quartal	Metallbe- und -verarbeitung	Maschinen- bau	Elektrische Geräte und Einrichtun- gen, Fein- mechanik, Optik	Fahrzeugbau	Sonstiges verarbeiten- des Gewerbe	Total ² (1 bis 13) (1 to 13)	Energie- und Wasserver- sorgung	Total ³ (14 + 16)		
Annual average ¹ Quarter	Manufacture and process- ing of metals, manufacture of metal products	Machinery and equipment	Electrical and elec- tronic equip- ment, precision machinery, optical equipment	Motor vehicles	Manufac- turing N.E.C.	season- bereinigt Seasonally adjusted	Energy and water supply	season- bereinigt Seasonally adjusted		
	9	10	11	12	13	14	15	16	17	18
1995	100	100	.	100	100	.
1996	97	100	98	102	96	100	.	97	100	.
1997	102	108	107	97	95	105	.	102	105	.
1998	109	110	110	83	100	109	.	102	108	.
1999	110	106	114	83	106	113	.	108	112	.
2000	124	123	125	97	111	123	.	108	122	.
2001	129	121	114	96	108	122	.	112	121	.
2002	116	108	104	89	101	115	.	108	115	.
2003	115	102	104	85	95	116	.	110	115	.
2004	116	109	107	89	96	121	.	109	120	.
2003 III	112.2	96.1	101.0	87.0	93.7	114.3	116.2	99.3	113.0	115.5
2003 IV	122.7	114.5	109.2	100.1	104.7	122.0	117.6	112.9	121.1	116.7
2004 I	112.9	101.5	103.8	81.0	90.0	116.7	120.5	119.3	116.6	119.5
2004 II	116.6	110.1	108.2	85.0	100.4	122.2	120.8	103.4	120.5	119.4
2004 III	115.3	106.0	104.8	90.4	90.0	119.1	121.0	99.4	117.3	119.9
2004 IV	120.3	118.0	110.6	101.0	103.9	125.4	120.8	115.0	124.3	119.8
2005 I	107.9	99.9	105.0	65.7	88.5	116.2	120.3	123.3	116.4	119.6
2005 II	119.6	108.7	116.6	85.9	105.1	127.7	126.0	97.4	124.9	123.5
2005 III	113.2	105.2	109.0	75.0	94.4	123.3	125.4	93.4	120.6	123.3

¹ Ab 1996 um Anzahl Arbeitstage bereinigt.
As of 1996, adjusted for the number of working days.

² Total verarbeitendes Gewerbe und Industrie; ohne Energie- und Wasserversorgung sowie ohne Baugewerbe.
Total manufacturing and industry, excluding energy and water supply, and construction.

³ Total sekundärer Sektor, inklusive Energie- und Wasserversorgung, ohne Baugewerbe.
Total secondary sector, including energy and water supply, excluding construction.

N11 Beschäftigung nach Wirtschaftsklassen / Employment by economic activity

Voll- und Teilzeitbeschäftigte / Full and part-time jobs

In 1 000 / In thousands

Jahresmittel Quartal	Sektor 2 und Sektor 3	Sektor 2 Secondary sector			Sektor 3 Tertiary sector			
	Secondary and tertiary sectors	Total	davon / of which		Total	davon / of which		
			Verarbeitendes Gewerbe; Industrie	Baugewerbe		Handel; Reparatur von Automobilen, Gebrauchsgütern	Gastgewerbe	
Annual average Quarter	Total	1	2	3	4	5	6	7

Voll- und Teilzeitbeschäftigte / Full and part-time jobs

1995	3509	1098	738	328	2411	612	232
1996	3466	1058	719	309	2408	609	225
1997	3431	1023	701	292	2408	596	218
1998	3454	1012	697	285	2442	597	224
1999	3510	1002	691	280	2508	596	230
2000	3595	1011	698	283	2584	592	232
2001	3651	1022	708	285	2629	591	231
2002	3653	1002	689	284	2650	591	225
2003	3627	980	667	284	2647	588	218
2004	3632	967	654	282	2665	589	218
2004 III	3644	980	660	290	2664	586	216
2004 IV	3629	961	651	280	2668	588	216
2005 I	3617	955	651	274	2662	584	216
2005 II	3636	971	655	287	2665	583	214
2005 III	3647	981	660	292	2665	577	217

Vollzeitbeschäftigte / Full-time jobs

1995	2676	988	654	305	1688	447	172
1996	2618	949	636	285	1669	440	166
1997	2569	916	620	269	1653	433	160
1998	2559	904	615	262	1655	428	162
1999	2552	893	610	256	1659	417	164
2000	2584	898	615	257	1686	412	164
2001	2633	909	621	261	1724	416	163
2002	2610	889	603	260	1722	412	161
2003	2554	866	580	259	1689	410	152
2004	2528	848	567	255	1680	407	149
2004 III	2540	859	572	261	1681	405	150
2004 IV	2512	841	563	252	1671	403	146
2005 I	2505	833	562	245	1671	401	149
2005 II	2511	848	565	258	1663	402	145
2005 III	2536	863	572	265	1672	405	144

Teilzeitbeschäftigte / Part-time jobs

1995	833	110	83	23	723	165	60
1996	848	109	82	24	739	169	59
1997	862	107	81	23	755	163	58
1998	895	107	82	23	788	169	62
1999	958	109	82	25	849	179	66
2000	1011	112	84	26	899	180	69
2001	1018	113	87	24	905	175	67
2002	1042	114	86	25	929	179	64
2003	1073	114	87	25	959	178	65
2004	1104	119	88	28	985	182	69
2004 III	1104	121	88	29	983	181	67
2004 IV	1117	119	88	28	997	185	70
2005 I	1112	121	89	29	991	183	67
2005 II	1125	123	90	30	1002	181	69
2005 III	1111	118	88	27	993	173	73

In Vollzeitäquivalenten / Full-time job equivalents

1995	3051	1041	697	315	2010	520	194
1996	3004	1003	678	295	2002	515	187
1997	2966	968	661	279	1997	506	181
1998	2975	957	656	272	2018	505	185
1999	3001	947	651	267	2054	500	189
2000	3059	954	658	268	2105	496	190
2001	3117	966	666	272	2151	499	189
2002	3109	946	648	271	2163	497	187
2003	3069	924	625	270	2146	494	180
2004	3056	908	612	267	2148	492	178
2004 III	3069	920	617	274	2149	489	177
2004 IV	3045	901	608	265	2144	488	174
2005 I	3037	894	608	259	2143	485	177
2005 II	3048	909	611	271	2138	486	174
2005 III	3071	923	618	278	2148	486	174

Jahresmittel Quartal	Verkehr, Nachrichten- übermittlung	Kreditgewerbe	Versicherungs- gewerbe	Immobilien, Vermietung, Informatik, F&E	Unterrichts- wesen	Gesundheits- und Sozialwesen	Erbringung von sonstigen öffentlichen und persönlichen Dienstleistungen	Öffentliche Verwaltung; Landesverteidi- gung, Sozialver- sicherung
Annual average Quarter	Transport, communications	Financial intermediation	Insurance	Real estate, renting, com- puter and related activities, R&D	Education	Health and social work	Other community and personal service activities	Public administration; national defence, social security
	8	9	10	11	12	13	14	15
1995	236	125	54	319	203	347	137	136
1996	236	122	56	321	203	355	135	136
1997	234	119	58	328	207	362	138	137
1998	235	117	60	342	209	368	141	137
1999	246	116	61	369	215	379	145	140
2000	258	120	59	399	220	397	148	145
2001	261	124	57	427	225	398	150	144
2002	256	129	56	436	234	404	148	147
2003	251	125	55	432	240	416	148	151
2004	253	123	55	435	239	424	151	154
2004 III	251	123	56	436	239	429	151	154
2004 IV	254	124	55	435	240	426	152	156
2005 I	252	122	53	432	240	428	153	158
2005 II	248	119	53	441	241	429	154	158
2005 III	249	119	54	443	238	432	152	159
1995	196	108	46	228	99	186	88	110
1996	195	105	48	226	98	186	88	109
1997	191	102	50	230	97	187	88	109
1998	189	99	51	239	96	187	88	108
1999	192	97	50	256	94	185	88	108
2000	197	99	48	277	92	188	89	109
2001	197	103	47	296	96	188	91	109
2002	190	106	46	298	98	189	90	110
2003	186	103	45	287	98	190	88	112
2004	184	101	45	286	96	193	89	113
2004 III	183	102	45	287	95	194	89	113
2004 IV	185	102	45	283	95	193	88	113
2005 I	183	101	43	285	96	193	89	114
2005 II	180	98	43	288	94	192	87	113
2005 III	182	99	44	290	91	197	88	113
1995	41	17	9	91	103	161	49	26
1996	41	17	8	95	105	170	48	27
1997	43	17	9	98	110	175	50	28
1998	46	18	10	103	114	182	53	29
1999	54	19	10	113	121	194	57	32
2000	62	20	11	122	127	208	60	36
2001	64	21	11	131	128	211	59	34
2002	66	22	10	139	136	215	58	36
2003	66	22	10	145	142	226	59	39
2004	69	22	10	149	143	231	62	42
2004 III	68	22	10	149	144	235	62	42
2004 IV	69	22	10	151	145	233	63	43
2005 I	69	21	10	146	144	235	65	44
2005 II	68	20	10	153	147	237	66	45
2005 III	68	20	10	153	146	235	64	46
1995	214	116	50	264	146	265	110	123
1996	214	114	52	263	147	270	109	123
1997	211	111	54	269	150	275	109	123
1998	211	108	56	280	150	279	111	123
1999	217	107	56	301	152	285	113	124
2000	225	110	54	326	154	297	115	127
2001	226	114	52	349	159	299	117	127
2002	220	118	52	354	164	303	117	130
2003	216	114	51	347	167	309	115	133
2004	215	112	50	347	166	315	117	135
2004 III	214	113	51	349	166	318	117	135
2004 IV	216	113	50	346	166	317	117	136
2005 I	214	112	49	346	167	318	117	138
2005 II	211	109	48	351	166	318	117	137
2005 III	211	109	50	355	163	324	117	137

N12 Erwerbstätige nach Geschlecht^{1,2} Persons in employment by gender^{1,2}

In 1 000 / In thousands

Jahresmittel Quartal Annual average Quarter	Alle Sektoren All sectors			Sektor 1 Primary sector			
	Total (2 + 3)	Frauen Women	Männer Men	Total (5 + 6)	Frauen Women	Männer Men	
	1	2	3	4	5	6	
1995		3 957	1 671	2 286	175	60	115
1996		3 957	1 690	2 268	184	61	123
1997		3 959	1 712	2 247	184	62	122
1998		4 014	1 746	2 268	188	64	124
1999		4 046	1 762	2 285	193	66	127
2000		4 089	1 782	2 307	185	65	119
2001		4 155	1 821	2 334	175	59	115
2002		4 173	1 851	2 323	173	60	113
2003		4 167	1 853	2 314	169	58	111
2004		4 178	1 858	2 320	159	53	106
2003 III		4 179	1 862	2 317	170	58	112
2003 IV		4 170	1 857	2 313	163	55	108
2004 I		4 170	1 856	2 313	160	54	106
2004 II		4 176	1 854	2 322	159	53	107
2004 III		4 193	1 861	2 332	159	53	107
2004 IV		4 175	1 862	2 313	157	52	105
2005 I		4 162	1 857	2 305	158	52	106
2005 II		4 185	1 864	2 320	161	52	108
2005 III		4 195	1 865	2 330	161	52	108

N2 Betriebsübliche wöchentliche Arbeitszeit Regular weekly working hours in companies

Anzahl Stunden pro Woche / Number of hours per week

Jahr Year	Sektor 2 und Sektor 3 Secondary and tertiary sectors	Sektor 2 Secondary sector	davon / of which		
	Total	Total	Verarbeitendes Gewerbe; Industrie Manufacturing; industry	Baugewerbe Construction	
	1	2	3	4	
1995		41.9	41.7	41.4	42.5
1996		41.9	41.7	41.4	42.4
1997		41.9	41.7	41.4	42.4
1998		41.9	41.6	41.4	42.3
1999		41.8	41.6	41.3	42.1
2000		41.8	41.5	41.3	42.0
2001		41.7	41.5	41.2	42.0
2002		41.7	41.4	41.2	41.9
2003		41.7	41.4	41.2	41.8
2004		41.6	41.3	41.2	41.7

Jahresmittel Quartal	Sektor 2 Secondary sector			Sektor 3 Tertiary sector			
	Annual average Quarter	Total (8 + 9)	Frauen Women	Männer Men	Total (11 + 12)	Frauen Women	Männer Men
		7	8	9	10	11	12
1995		1 133	265	869	2 649	1 346	1 302
1996		1 088	264	824	2 686	1 364	1 321
1997		1 037	246	791	2 738	1 405	1 334
1998		1 033	237	795	2 793	1 445	1 348
1999		1 027	231	796	2 826	1 465	1 361
2000		1 051	232	819	2 854	1 485	1 368
2001		1 062	238	824	2 919	1 524	1 395
2002		1 034	233	800	2 967	1 558	1 409
2003		992	224	767	3 006	1 571	1 435
2004		986	224	763	3 033	1 582	1 451
2003 III		995	224	771	3 015	1 580	1 434
2003 IV		985	223	762	3 021	1 579	1 443
2004 I		979	225	754	3 031	1 578	1 453
2004 II		984	224	760	3 032	1 577	1 455
2004 III		1 001	225	775	3 032	1 583	1 449
2004 IV		982	220	762	3 036	1 590	1 446
2005 I		976	220	756	3 029	1 586	1 443
2005 II		992	220	772	3 031	1 592	1 440
2005 III		1 003	220	783	3 031	1 592	1 439

¹ Gemäss Definition des Internationalen Arbeitsamts gilt als erwerbstätig, wer eine Stunde oder mehr pro Woche arbeitet.

According to the definition of the International Labour Organization, persons working one hour or more per week are considered to be employed.

² Die Erwerbstätigenstatistik-Ergebnisse wurden in Folge der Anpassung der statistischen Quellen rückwirkend bis zum 3. Quartal 2001 revidiert (Mai 2005).
Following the adjustment of the statistical sources (May 2005), the results of the statistics of the economically active population were revised retroactively to the third quarter of 2001.

Jahr Year	Sektor 3 Tertiary sector						
	Total	davon / of which					
		Handel, Reparatur; Gastgewerbe	Verkehr, Nachrichten- übermittlung	Kredit- und Ver- sicherungsgewerbe, Immobilien, Ver- mietung, Informatik, F&E	Unterrichts-, Gesund- heits- und Sozial- wesen, sonstige öffentliche und persönliche Dienst- leistungen	Öffentliche Verwaltung; Landesverteidigung, Sozialversicherung	
		Trade, repair; hotels and restaurants	Transport, communications	Financial intermediation, insurance, real estate, renting, computer and related activities, R&D	Education; health and social work; other community and personal service activities	Public administration; national defence, social security	
		5	6	7	8	9	10
1995		41.9	42.1	42.3	41.8	41.7	41.8
1996		41.9	42.2	42.2	41.8	41.7	41.8
1997		42.0	42.3	42.2	41.8	41.7	41.8
1998		42.0	42.3	42.2	41.7	41.7	41.8
1999		41.9	42.2	42.2	41.7	41.7	41.7
2000		41.9	42.1	42.2	41.7	41.7	41.6
2001		41.8	42.1	41.9	41.7	41.6	41.6
2002		41.8	42.0	42.0	41.6	41.6	41.6
2003		41.8	42.0	42.0	41.7	41.6	41.6
2004		41.7	42.0	42.0	41.7	41.5	41.6

N3 Arbeitsmarkt Labour market

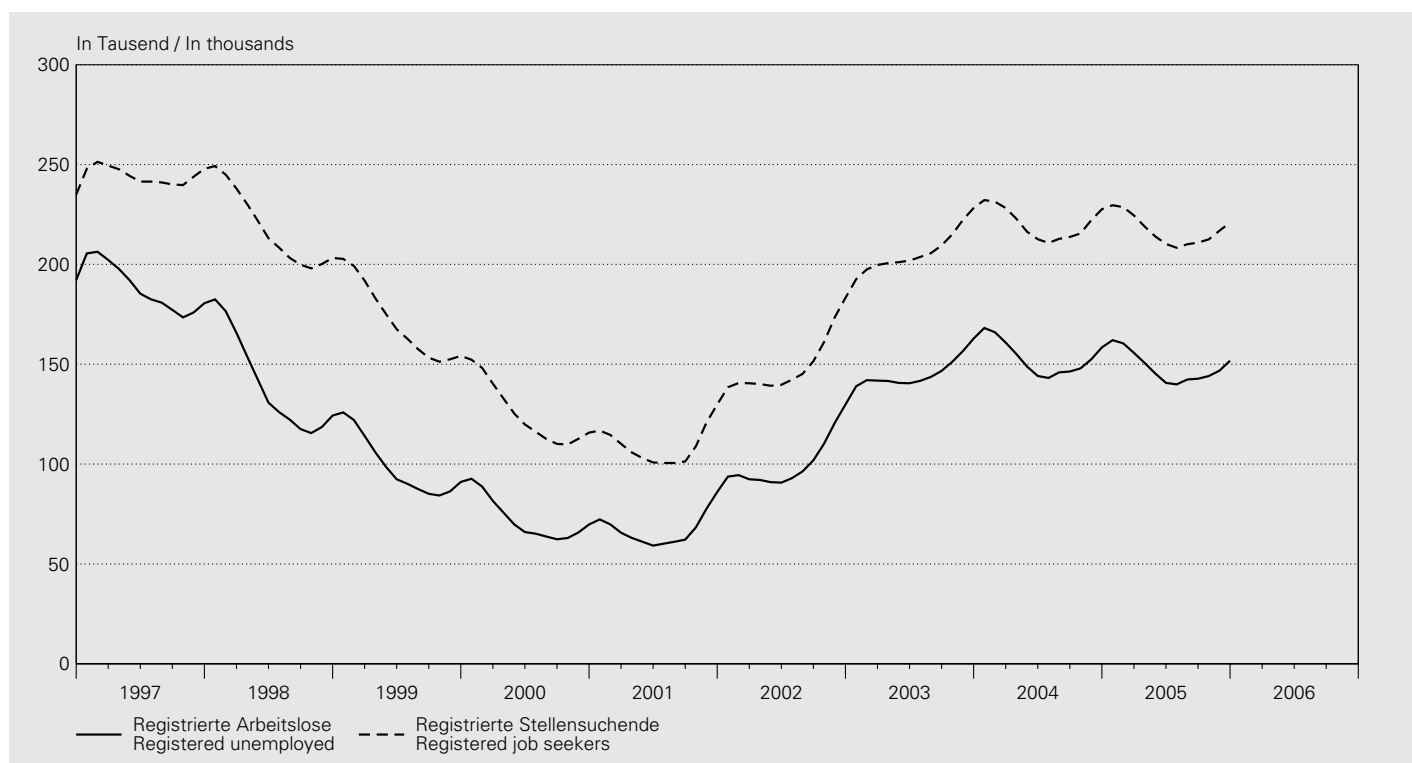

Jahresmittel Monat Annual average Month	Kurzarbeiter ¹ Partially unemployed ¹		Registrierte Arbeitslose ² Registered unemployed ²		Arbeitslosenquote ^{3,4} Jobless rate ^{3,4}		Gemeldete offene Stellen Notified job vacancies		Registrierte Stellen- suchende Registered job seekers			
	1	saison- bereinigt ⁵ Seasonally adjusted ⁵	2	saison- bereinigt ⁶ Seasonally adjusted ⁶	3	saison- bereinigt ⁶ Seasonally adjusted ⁶	4	saison- bereinigt ⁶ Seasonally adjusted ⁶	5	6	7	8
1996	13 060	.	168 630	.	4.7	.	5 606	.	206 731			
1997	6 611	.	188 304	.	5.2	.	9 438	.	244 695			
1998	3 087	.	139 660	.	3.9	.	13 327	.	217 518			
1999	2 869	.	98 602	.	2.7	.	14 431	.	170 921			
2000	655	.	71 987	.	1.8	.	13 516	.	124 633			
2001	2 424	.	67 197	.	1.7	.	12 417	.	109 423			
2002	9 128	.	100 504	.	2.5	.	9 272	.	149 609			
2003	8 934	.	145 687	.	3.7	.	8 327	.	206 491			
2004	3 490	.	153 091	.	3.9	.	8 975	.	220 508			
2005	..	.	148 537	.	3.8	.	8 802	.	217 154			
2004 12	2 400	2 670	158 416	150 657	4.0	3.8	6 359	8 135	227 634			
2005 01	3 190	2 699	162 032	150 367	4.1	3.8	7 616	8 135	229 624			
2005 02	3 552	2 645	160 451	150 191	4.1	3.8	8 648	8 132	228 701			
2005 03	3 710	2 518	155 681	150 034	3.9	3.8	9 121	8 175	224 525			
2005 04	2 696	2 369	150 671	149 879	3.8	3.8	9 334	8 300	219 020			
2005 05	2 004	2 262	145 370	149 664	3.7	3.8	9 447	8 501	214 024			
2005 06	2 194	2 198	140 661	149 344	3.6	3.8	9 597	8 742	210 257			
2005 07	1 140	2 131	139 902	148 950	3.5	3.8	9 128	8 988	208 300			
2005 08	1 098	2 000	142 359	148 470	3.6	3.8	8 975	9 215	210 114			
2005 09	1 332	1 800	142 728	147 794	3.6	3.7	8 951	9 387	210 888			
2005 10	1 428	1 591	144 066	146 867	3.7	3.7	8 874	9 470	212 534			
2005 11	1 687	1 392	146 762	145 744	3.7	3.7	8 593	9 473	216 859			
2005 12	151 764	144 576	3.8	3.7	7 341	9 430	220 999			

¹ Kurzarbeit aus wirtschaftlichen Gründen.
Partial unemployment for economic reasons.

² Ganz- und teilweise Arbeitslose.
Fully or partly unemployed persons.

³ Erwerbspersonen in der Wohnbevölkerung (Arbeitsangebot) bis 1999: 3 621 716, ab 2000: 3 946 988.
Labour force in terms of the resident population (labour supply) until 1999: 3,621,716 persons; as of 2000: 3,946,988 persons.

⁴ Arbeitslosenquote = $\frac{\text{Registrierte Arbeitslose}}{\text{Erwerbspersonen}} \times 100$
Jobless rate = $\frac{\text{registered unemployed}}{\text{labour force}} \times 100$

⁵ Saisonbereinigung durch die SNB.
Seasonally adjusted by the SNB.

⁶ Saisonbereinigung durch die SNB. Die Daten können geringfügig von denjenigen des seco abweichen.
Seasonally adjusted by the SNB. The data may deviate slightly from those provided by seco.

O11 Konsumentenpreise – Total Consumer prices – total

Veränderung gegenüber dem entsprechenden Vorjahresmonat / Change from the corresponding month of the previous year

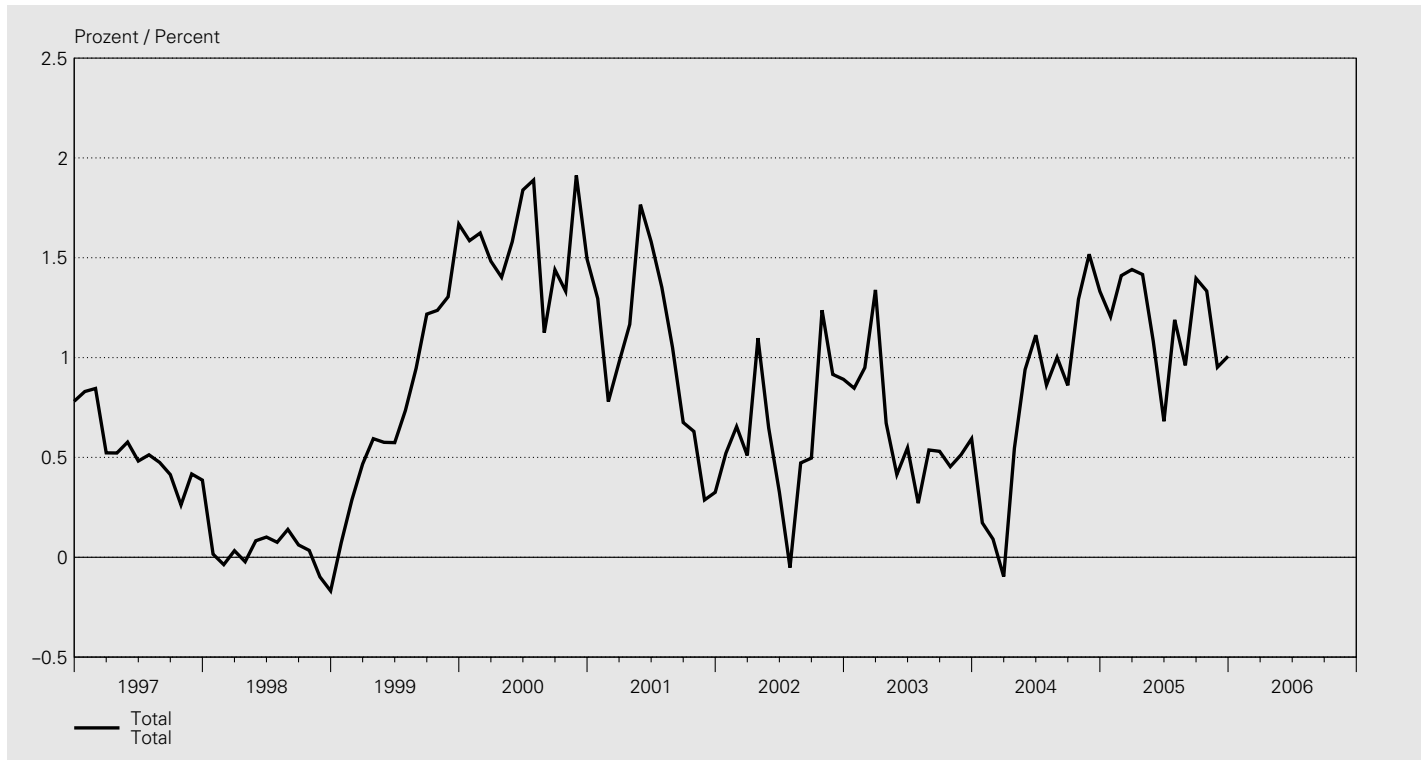

Landesindex / National index

Mai 2000 = 100 / May 2000 = 100

Jahr Year	Januar January	Februar February	März March	April April	Mai May	Juni June	Juli July	August August	Sept. Sept.	Oktober October	Nov. Nov.	Dez. Dec.	Mittel Average
	1	2	3	4	5	6	7	8	9	10	11	12	13
1995	95.7	96.6	96.6	96.7	96.5	96.7	96.7	97.0	97.0	96.9	96.9	96.9	96.7
1996	97.2	97.3	97.5	97.6	97.2	97.4	97.3	97.5	97.6	97.8	97.6	97.7	97.5
1997	98.0	98.2	98.0	98.1	97.8	97.9	97.8	98.0	98.0	98.0	98.0	98.0	98.0
1998	98.0	98.1	98.0	98.1	97.9	98.0	97.9	98.1	98.1	98.0	97.9	97.9	98.0
1999	98.1	98.4	98.5	98.7	98.4	98.6	98.6	99.1	99.3	99.3	99.2	99.5	98.8
2000	99.6	100.0	100.0	100.0	100.0	100.4	100.4	100.2	100.7	100.6	101.1	101.0	100.3
2001	100.9	100.8	100.9	101.2	101.8	102.0	101.8	101.2	101.4	101.2	101.4	101.3	101.3
2002	101.4	101.4	101.5	102.3	102.4	102.3	101.8	101.7	101.9	102.5	102.3	102.2	102.0
2003	102.3	102.4	102.8	103.0	102.8	102.9	102.0	102.3	102.4	102.9	102.8	102.8	102.6
2004	102.5	102.5	102.7	103.6	103.8	104.0	102.9	103.3	103.3	104.3	104.4	104.2	103.4
2005	103.7	103.9	104.2	105.0	104.9	104.7	104.1	104.3	104.7	105.7	105.4	105.2	104.7

Veränderung gegenüber dem entsprechenden Vorjahresmonat / Change from the corresponding month of the previous year

In Prozent / In percent

Jahr Year	Januar January	Februar February	März March	April April	Mai May	Juni June	Juli July	August August	Sept. Sept.	Oktober October	Nov. Nov.	Dez. Dec.	Mittel Average
	1	2	3	4	5	6	7	8	9	10	11	12	13
1995	1.0	1.5	1.6	1.6	2.0	2.1	2.0	2.0	2.0	2.0	1.9	1.9	1.8
1996	1.5	0.8	0.9	0.9	0.7	0.7	0.7	0.6	0.6	0.8	0.7	0.8	0.8
1997	0.8	0.8	0.5	0.5	0.6	0.5	0.5	0.5	0.4	0.3	0.4	0.4	0.5
1998	0.0	-0.0	0.0	-0.0	0.1	0.1	0.1	0.1	0.1	0.0	-0.1	-0.2	0.0
1999	0.1	0.3	0.5	0.6	0.6	0.6	0.7	0.9	1.2	1.2	1.3	1.7	0.8
2000	1.6	1.6	1.5	1.4	1.6	1.8	1.9	1.1	1.4	1.3	1.9	1.5	1.6
2001	1.3	0.8	1.0	1.2	1.8	1.6	1.4	1.1	0.7	0.6	0.3	0.3	1.0
2002	0.5	0.7	0.5	1.1	0.6	0.3	-0.1	0.5	0.5	1.2	0.9	0.9	0.6
2003	0.8	0.9	1.3	0.7	0.4	0.5	0.3	0.5	0.5	0.5	0.5	0.6	0.6
2004	0.2	0.1	-0.1	0.5	0.9	1.1	0.9	1.0	0.9	1.3	1.5	1.3	0.8
2005	1.2	1.4	1.4	1.4	1.1	0.7	1.2	1.0	1.4	1.3	1.0	1.0	1.2

O12 Konsumentenpreise – Art und Herkunft der Güter Consumer prices – type and origin of goods

Veränderung gegenüber dem entsprechenden Vorjahresmonat / Change from the corresponding month of the previous year

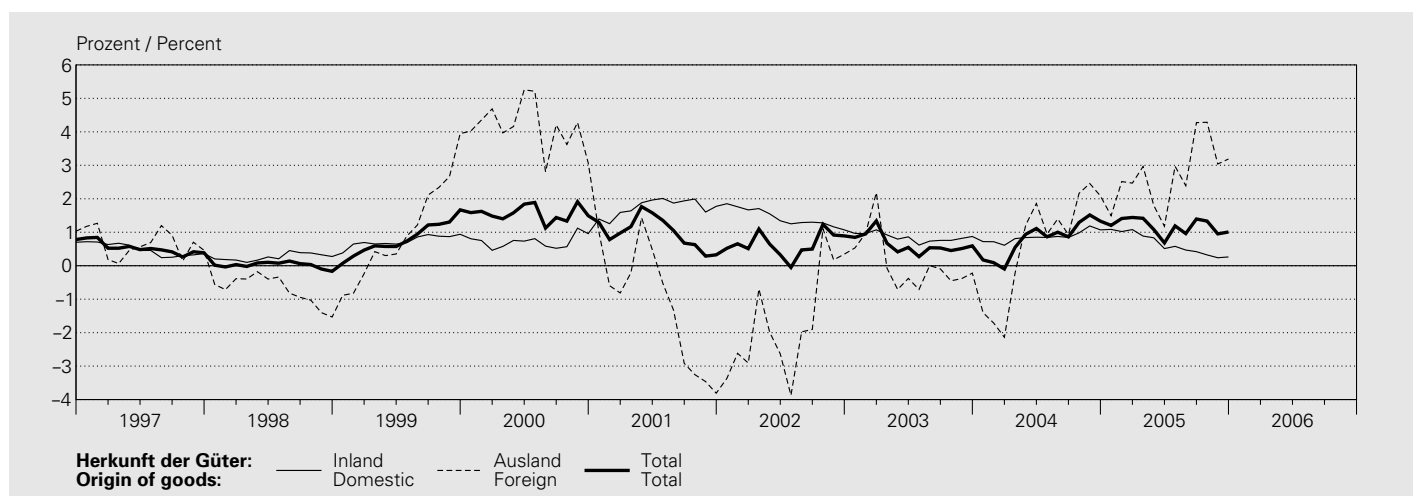
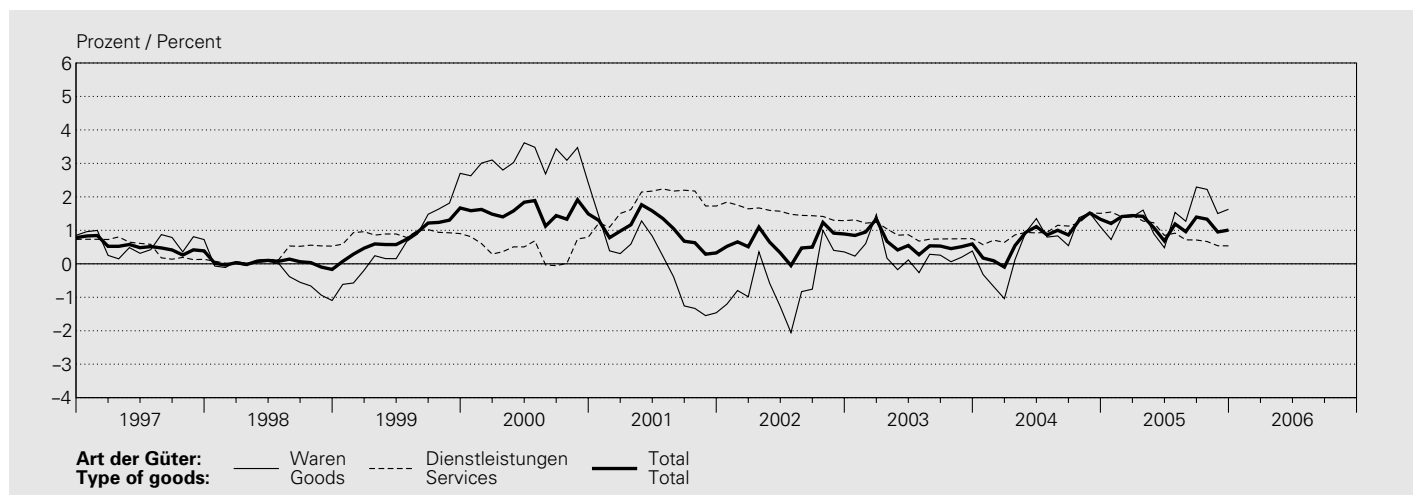

Landesindex / National index

Mai 2000 = 100 / May 2000 = 100

Jahresmittel Monat Annual average Month	Art der Güter Type of goods				Dienstleistungen Services			Herkunft der Güter Origin of goods		Totalindex Total index
	Waren Goods		Dauerhafte Durables	Total	Private	Öffentliche Public	Total	Inland Domestic	Ausland Foreign	
	Nicht-dauerhafte Non-durables	Semi-dauerhafte Semi-durables								
	1	2	3	4	5	6	7	8	9	10
1996	94.3	98.4	101.0	96.4	97.4	101.8	98.3	98.0	96.0	97.5
1997	95.5	98.4	100.1	97.0	97.9	102.0	98.7	98.4	96.6	98.0
1998	94.9	99.1	99.7	96.7	98.3	101.7	99.0	98.7	95.9	98.0
1999	95.9	99.4	99.8	97.4	99.4	101.7	99.9	99.4	96.9	98.8
2000	100.7	99.6	100.0	100.4	100.3	100.3	100.3	100.1	100.9	100.3
2001	101.6	96.7	99.6	100.3	102.4	100.8	102.1	101.9	99.7	101.3
2002	101.6	95.3	98.2	99.7	104.0	102.3	103.7	103.3	98.0	102.0
2003	102.6	94.8	96.7	100.0	104.7	104.4	104.7	104.2	98.1	102.6
2004	104.4	93.2	95.5	100.6	105.6	106.4	105.7	105.1	98.7	103.4
2005	107.1	92.8	94.2	102.0	106.6	108.0	106.8	105.8	101.4	104.7
2004 12	105.2	96.3	94.5	101.5	106.2	106.8	106.3	105.5	100.4	104.2
2005 01	104.3	89.6	94.9	99.7	106.7	107.6	106.8	105.9	97.6	103.7
2005 02	105.0	89.6	94.9	100.2	106.8	107.6	106.9	105.9	98.3	103.9
2005 03	106.0	89.4	94.7	100.7	106.8	107.7	106.9	106.0	99.0	104.2
2005 04	106.9	97.3	94.4	102.7	106.7	108.0	106.9	106.0	102.1	105.0
2005 05	106.4	97.3	94.4	102.4	106.8	108.0	106.9	106.0	101.7	104.9
2005 06	106.4	97.3	94.0	102.3	106.3	108.0	106.5	105.8	101.6	104.7
2005 07	107.4	87.7	94.0	101.1	106.2	108.2	106.5	105.5	100.1	104.1
2005 08	107.7	87.6	94.0	101.3	106.4	108.2	106.6	105.6	100.5	104.3
2005 09	109.4	87.5	93.8	102.3	106.4	108.2	106.7	105.6	102.2	104.7
2005 10	109.9	96.9	93.8	104.3	106.4	108.2	106.7	105.6	105.6	105.7
2005 11	108.4	96.9	93.8	103.4	106.6	108.2	106.9	105.8	104.1	105.4
2005 12	107.9	97.1	93.6	103.1	106.7	108.2	106.9	105.8	103.6	105.2

O13 Konsumentenpreise – Hauptgruppen / Consumer prices – main categories

Landesindex / National index

Mai 2000 = 100 / May 2000 = 100

Jahresmittel Monat	Nahrungsmittel und alkoholfreie Getränke	Alkoholische Getränke und Tabak	Bekleidung und Schuhe	Wohnen und Energie	Hausrat und laufende Haushaltsführung	Gesundheitspflege
Annual average Month	Food and non-alcoholic beverages	Alcoholic beverages and tobacco	Clothing and footwear	Housing and energy	Furnishings, household equipment and routine household maintenance	Health
	1	2	3	4	5	6
1996	96.7	92.7	97.6	96.3	98.5	97.9
1997	97.3	95.2	97.8	97.0	98.4	98.7
1998	98.1	96.6	98.6	96.3	98.7	99.1
1999	98.0	99.6	99.2	97.3	99.3	99.6
2000	99.6	100.9	99.5	100.8	100.0	100.0
2001	101.7	102.7	94.4	103.0	100.6	100.6
2002	104.0	104.4	92.2	103.1	100.8	101.0
2003	105.3	105.6	91.9	103.6	101.4	101.9
2004	105.9	109.2	89.4	105.2	101.6	102.8
2005	105.1	114.3	89.3	108.4	101.6	103.4
2004 12	105.4	110.0	95.1	106.9	101.5	103.0
2005 01	105.7	110.0	83.2	106.3	101.5	103.3
2005 02	106.3	110.0	83.2	106.7	101.5	103.3
2005 03	106.1	114.9	83.2	107.5	101.6	103.3
2005 04	106.0	114.9	97.2	107.9	101.6	103.5
2005 05	105.7	114.9	97.2	107.3	101.6	103.5
2005 06	106.0	115.0	97.2	107.5	101.9	103.5
2005 07	105.0	115.0	80.1	108.4	101.9	103.6
2005 08	104.5	115.0	80.1	108.8	101.9	103.6
2005 09	104.5	115.7	80.1	110.0	101.5	103.6
2005 10	104.0	115.7	96.7	110.4	101.5	103.3
2005 11	103.8	115.7	96.7	110.0	101.5	103.3
2005 12	103.8	115.5	96.7	109.8	101.2	103.3

O14 Konsumentenpreise – Sondergliederungen Consumer prices – supplementary classifications

Landesindex / National index

Mai 2000 = 100 / May 2000 = 100

Jahresmittel Monat	Index ohne Gesundheits- pflege		Index ohne Saisonprodukte		Index ohne Wohnungsmiete		Index ohne Erdölprodukte		Index ohne Tabakwaren	
	Index excl. health		Index excl. seasonal products		Index excl. housing		Index excl. oil products		Index excl. tobacco products	
Annual average Month	Index Gesund- heitspflege	Index Gesund- heitspflege	Index Saison- produkte	Index Saison- produkte	Index Wohnungs- miete	Index Wohnungs- miete	Index Erdöl- produkte	Index Erdöl- produkte	Index Tabakwaren	Index Tabakwaren
	Health index	Health index	Seasonal products index	Seasonal products index	Housing index	Housing index	Oil products index	Oil products index	Tobacco products index	Tobacco products index
	1	2	3	4	5	6	7	8	9	10
1996	97.4	97.9	97.5	96.6	97.5	97.5	98.1	79.4	97.6	84.5
1997	97.9	98.7	98.0	97.7	98.0	98.0	98.5	84.0	98.1	89.6
1998	97.9	99.1	97.9	99.9	98.0	98.0	98.8	75.4	98.0	92.1
1999	98.7	99.6	98.7	101.2	98.8	98.7	99.5	79.7	98.8	98.6
2000	100.4	100.0	100.3	100.0	100.4	100.2	100.1	104.7	100.3	101.3
2001	101.4	100.6	101.3	102.5	100.9	103.0	101.4	99.8	101.3	104.3
2002	102.1	101.0	101.8	107.1	101.4	104.1	102.4	92.8	101.9	106.7
2003	102.7	101.9	102.4	108.0	102.2	104.4	102.9	95.8	102.6	109.0
2004	103.5	102.8	103.4	105.6	102.9	105.7	103.4	104.6	103.3	117.2
2005	104.9	103.4	104.6	106.1	104.0	107.1	103.9	124.0	104.5	129.9
2004 12	104.4	103.0	104.2	103.2	103.5	106.8	103.9	110.8	104.1	118.6
2005 01	103.7	103.3	103.6	106.5	102.9	106.8	103.7	104.2	103.6	118.6
2005 02	104.0	103.3	103.7	110.0	103.2	106.9	103.8	107.8	103.8	118.6
2005 03	104.3	103.3	104.0	110.6	103.5	106.9	103.8	113.6	104.0	130.6
2005 04	105.3	103.5	104.9	108.4	104.6	106.9	104.4	119.8	104.9	130.6
2005 05	105.2	103.5	104.9	107.4	104.4	106.9	104.4	117.3	104.8	130.6
2005 06	104.9	103.5	104.6	108.2	104.1	106.9	104.2	116.6	104.5	131.6
2005 07	104.2	103.6	104.1	104.6	103.4	106.9	103.2	126.3	103.9	131.6
2005 08	104.4	103.6	104.3	103.5	103.5	107.3	103.2	129.4	104.1	131.6
2005 09	104.9	103.6	104.7	104.9	104.1	107.3	103.2	140.8	104.5	133.5
2005 10	106.1	103.3	105.7	103.2	105.2	107.3	104.0	145.6	105.5	133.5
2005 11	105.7	103.3	105.5	102.2	104.7	107.8	104.1	135.0	105.2	133.5
2005 12	105.6	103.3	105.3	103.3	104.6	107.8	104.2	131.6	105.0	134.1

Jahresmittel Monat	Verkehr	Nachrichten- übermittlung	Freizeit und Kultur	Erziehung und Unterricht	Restaurants und Hotels	Sonstige Waren und Dienst- leistungen	Totalindex ¹	
Annual average Month	Transport	Communication	Recreation and culture	Education	Restaurants and hotels	Miscellaneous goods and services	Total index ¹	
		7	8	9	10	11	12	13
1996		95.6	150.6	99.2	92.2	96.4	96.8	97.5
1997		96.4	144.6	99.3	95.5	96.6	97.3	98.0
1998		95.5	134.8	100.1	97.5	96.9	97.9	98.0
1999		97.3	124.8	100.6	98.7	99.1	99.1	98.8
2000		100.9	102.5	100.7	100.2	100.0	99.9	100.3
2001		100.9	98.7	100.7	101.3	102.3	101.8	101.3
2002		100.5	98.1	100.6	102.7	105.1	104.5	102.0
2003		100.8	97.7	100.6	104.7	106.5	106.1	102.6
2004		102.3	97.0	100.2	106.2	107.6	107.2	103.4
2005		105.8	91.5	99.6	107.4	108.7	108.2	104.7
2004 12		102.7	97.6	99.9	106.9	107.7	107.6	104.2
2005 01		103.3	97.6	99.9	106.9	108.5	108.0	103.7
2005 02		103.7	97.6	99.9	106.9	108.5	108.1	103.9
2005 03		104.0	97.5	99.5	106.9	108.5	108.1	104.2
2005 04		104.4	97.5	99.5	106.9	108.9	108.1	105.0
2005 05		105.0	97.5	99.5	106.9	108.9	108.2	104.9
2005 06		104.2	89.2	99.3	106.9	108.9	108.2	104.7
2005 07		105.9	87.2	99.3	106.9	108.8	108.2	104.1
2005 08		106.9	87.2	99.3	106.9	108.8	108.3	104.3
2005 09		108.3	86.7	99.5	108.5	108.8	108.3	104.7
2005 10		109.5	86.7	99.5	108.5	108.8	108.3	105.7
2005 11		107.8	86.7	99.5	108.5	108.8	108.3	105.4
2005 12		107.1	86.6	99.9	108.5	108.8	108.3	105.2

Jahresmittel Monat	Index ohne alkoholische Getränke	Kern- inflation 1 ²	Kern- inflation 2 ³	Nahrung, Getränke und Tabak ohne Saison- produkte	Saison- produkte	Energie und Treibstoffe	Produkte mit administrierten Preisen	Totalindex ¹	
Annual averages Month	Index excl. alcoholic beverages	Core inflation1 ²	Core inflation 2 ³	Food, beverages and tobacco, excl. seasonal products	Seasonal products	Energy and fuels	Products with administered prices	Total index ¹	
	11	12	13	14	15	16	17	18	19
1996	97.5	96.8	98.4	97.7	96.8	96.6	87.4	101.4	97.5
1997	98.0	97.4	98.7	97.9	97.6	97.7	90.2	101.8	98.0
1998	98.0	98.1	98.8	98.2	98.4	99.9	85.0	101.5	98.0
1999	98.8	99.8	99.5	99.1	98.5	101.2	87.6	101.3	98.8
2000	100.3	100.4	100.1	100.0	100.2	100.0	103.1	100.3	100.3
2001	101.3	102.2	101.1	101.2	102.0	102.5	101.7	100.8	101.3
2002	101.9	104.2	101.9	101.9	103.8	107.1	96.8	102.0	102.0
2003	102.6	105.0	102.5	102.2	104.8	108.0	98.0	103.6	102.6
2004	103.4	106.1	103.0	102.5	106.2	105.6	102.5	105.0	103.4
2005	104.6	107.2	103.5	102.8	106.3	106.1	113.2	106.3	104.7
2004 12	104.1	106.4	103.7	103.3	106.4	103.2	105.9	105.2	104.2
2005 01	103.6	107.0	103.3	102.6	106.6	106.5	102.2	106.0	103.7
2005 02	103.9	107.0	103.3	102.6	106.2	110.0	104.2	106.0	103.9
2005 03	104.1	107.2	103.3	102.5	106.6	110.6	107.2	106.1	104.2
2005 04	105.0	107.3	104.1	103.6	106.5	108.4	110.6	106.2	105.0
2005 05	104.9	107.3	104.2	103.7	106.5	107.4	109.2	106.2	104.9
2005 06	104.6	107.1	103.9	103.2	106.6	108.2	108.8	106.3	104.7
2005 07	104.1	107.3	102.8	101.9	106.4	104.6	114.2	106.4	104.1
2005 08	104.2	107.3	102.9	102.0	106.3	103.5	115.9	106.4	104.3
2005 09	104.7	107.3	102.9	102.0	105.9	104.9	122.2	106.5	104.7
2005 10	105.6	107.3	103.9	103.2	105.8	103.2	125.5	106.5	105.7
2005 11	105.3	107.3	104.0	103.4	105.9	102.2	120.2	106.5	105.4
2005 12	105.2	107.1	104.0	103.4	105.6	103.3	118.4	106.5	105.2

¹ Der Totalindex ist das gewichtete arithmetische Mittel der Indizes pro Hauptgruppe bzw. der Indizes der zusätzlichen Gliederungen.
The total index is the weighted arithmetic average of the indices per main category or the indices of the supplementary classifications.

² Kerninflation 1 = Total ohne Nahrung, Getränke, Tabak, Saisonprodukte, Energie und Treibstoffe.
Core inflation1 = total index excluding food, beverages, tobacco, seasonal products, energy and fuels.

³ Kerninflation 2 = Kerninflation 1 ohne Produkte mit administrierten Preisen.
Core inflation 2 = core inflation1 excluding products with administered prices.

O15 Konsumentenpreise – Kerninflation der SNB und des BFS Consumer prices – core inflation rates of the SNB and the SFSO

Veränderung gegenüber dem entsprechenden Vorjahresmonat / Change from the corresponding month of the previous year

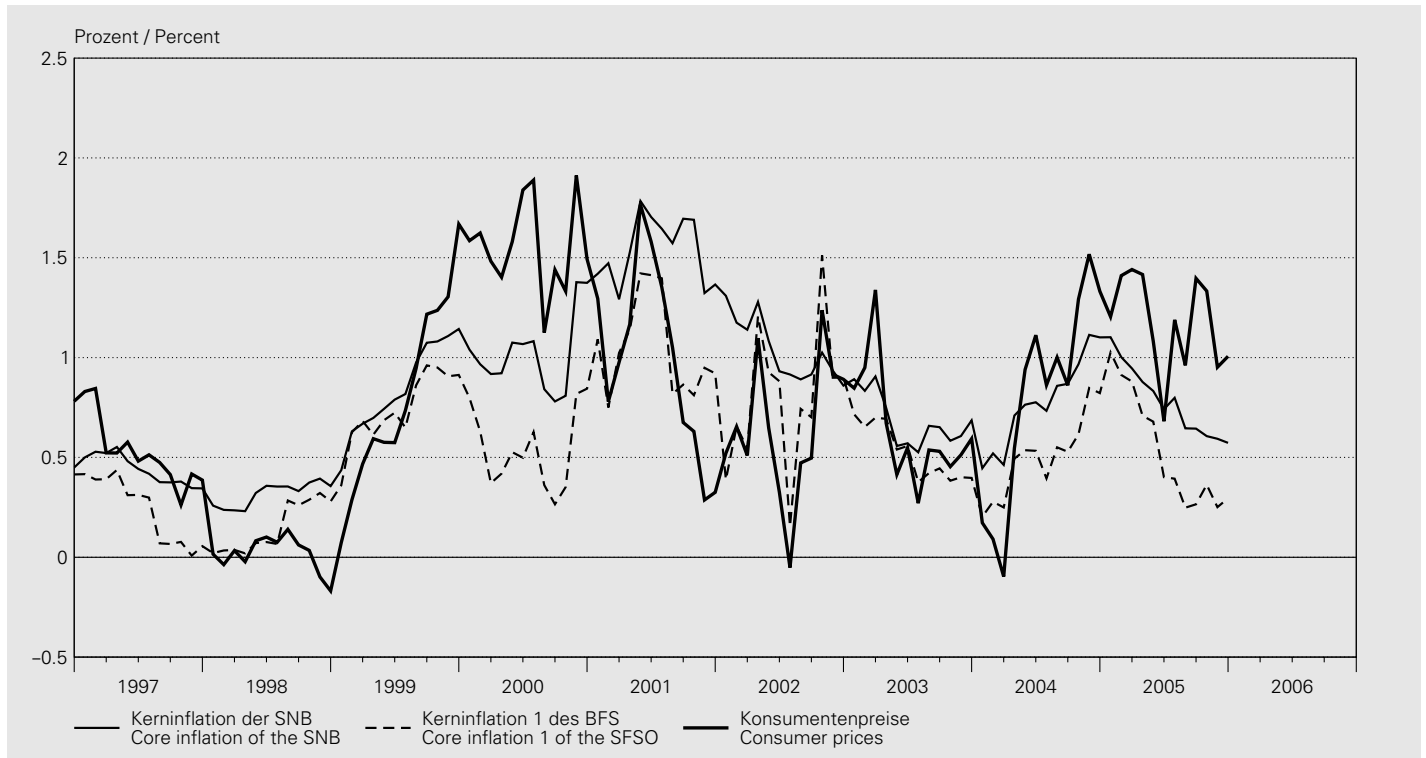

Veränderung gegenüber dem Vorjahr / Change from previous year

In Prozent / In percent

Jahr Monat	SNB SNB	BFS SFSO		
	Kerninflation ¹	Kerninflation 1 ²	Kerninflation 2 ³	Teuerung gemäss Landesindex der Konsumentenpreise
Year Month	Core inflation ¹	Core inflation 1 ²	Core inflation 2 ³	Inflation according to the national consumer price index
		1	2	3
				4
1996		0.8	0.9	0.8
1997		0.5	0.2	0.5
1998		0.3	0.1	0.0
1999		0.9	0.7	0.8
2000		1.0	0.5	0.9
2001		1.4	1.0	1.2
2002		1.0	0.8	0.7
2003		0.7	0.5	0.3
2004		0.8	0.5	0.3
2005		0.8	0.5	0.3
2004 12		1.1	0.8	0.7
2005 01		1.1	1.0	0.9
2005 02		1.0	0.9	0.8
2005 03		0.9	0.9	0.7
2005 04		0.9	0.7	0.6
2005 05		0.8	0.7	0.6
2005 06		0.7	0.4	0.2
2005 07		0.8	0.4	0.2
2005 08		0.6	0.2	-0.0
2005 09		0.6	0.3	-0.0
2005 10		0.6	0.4	0.1
2005 11		0.6	0.3	0.0
2005 12		0.6	0.3	0.1

¹ Die Kerninflation der SNB schliesst die Güter mit den stärksten Preisschwankungen nach oben und unten (je 15%) aus dem Landesindex der Konsumentenpreise aus (Methode des getrimmten Mittelwerts). Siehe Textteil des Statistischen Monatshefts vom Juli 2002.
The core inflation rate calculated by the SNB excludes the goods with the strongest upward and downward fluctuations (15% in either direction) from the national consumer price index (method of trimmed means). Cf. commentary in the Monthly Statistical Bulletin of July 2002.

² Kerninflation 1 = Total ohne Nahrung, Getränke, Tabak, Saisonprodukte, Energie und Treibstoffe.
Core inflation 1 = total index excluding food, beverages, tobacco, seasonal products, energy and fuels.

³ Kerninflation 2 = Kerninflation 1 ohne Produkte mit administrierten Preisen.
Core inflation 2 = core inflation 1 excluding products with administered prices.

O2 Produzenten- und Importpreise Producer and import prices

Veränderung gegenüber dem entsprechenden Vorjahresmonat / Change from the corresponding month of the previous year

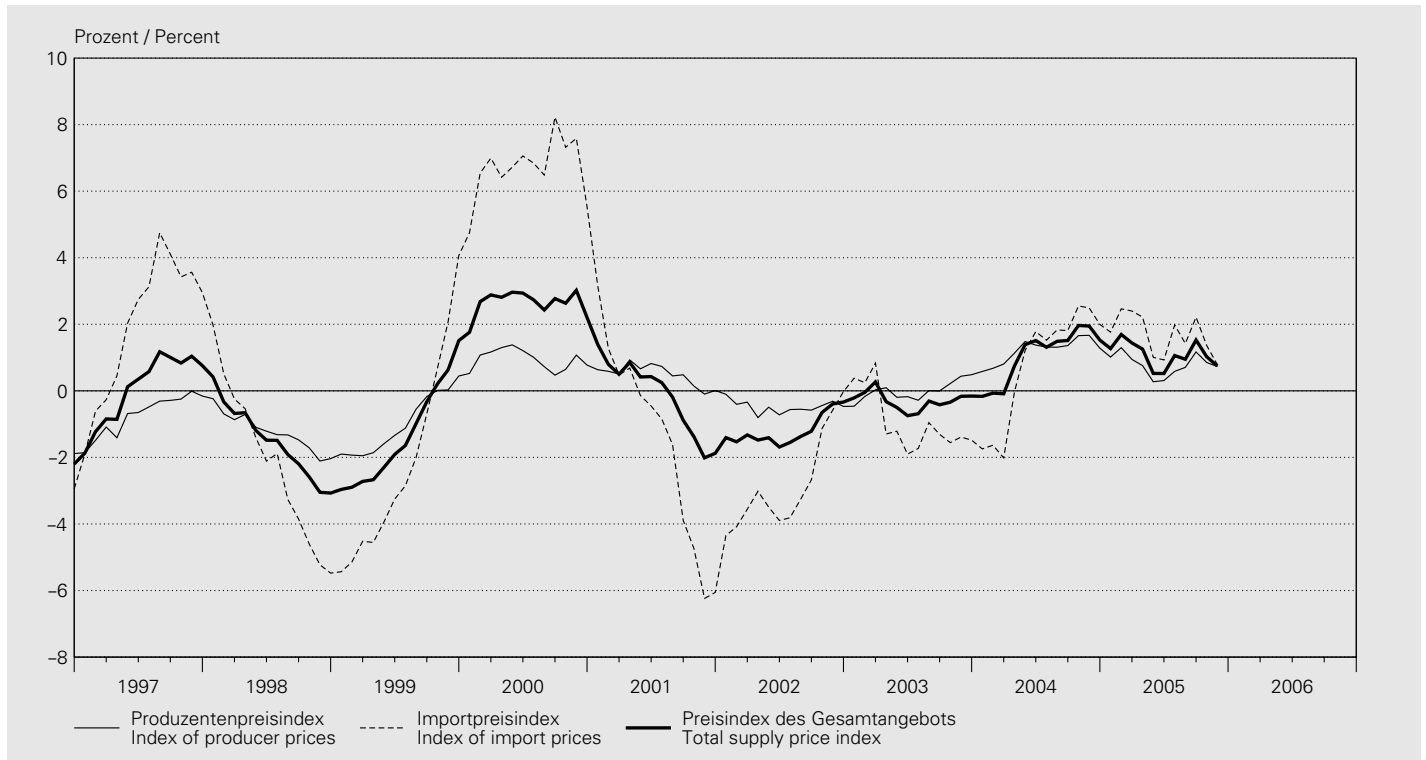

Produzentenpreisindex / Index of producer prices

Mai 2003 = 100 / May 2003 = 100

Jahresmittel Monat	Nach Art der Produkte By type of product						Nach Absatzgebiet By destination		Total	% ²	Kern- inflation ¹ Core inflation ¹	% ²
	Land- und forstwirtschaftliche Produkte	Vor- leistungs- güter	Investitions- güter	Gebrauchs- güter	Verbrauchs- güter	Energie	Inland- absatz	Export				
Annual average Month	Products of agriculture and forestry	Inter- mediate goods	Capital goods	Consumer durables	Non- durable consumer goods	Energy	Domestic market	Export market				
	1	2	3	4	5	6	7	8	9	10	11	
1996	112.2	105.5	98.2	.	.	.	101.7	102.6	102.1	-1.8	-1.0	
1997	110.7	104.3	97.8	.	.	.	101.1	101.8	101.3	-0.7	-1.2	
1998	107.1	102.5	97.8	.	.	.	99.6	100.8	100.1	-1.2	-1.1	
1999	103.9	100.7	97.7	.	.	.	98.6	99.9	99.1	-1.0	-0.8	
2000	107.7	101.7	97.6	.	.	.	100.2	99.8	100.0	0.9	-0.3	
2001	101.0	102.3	98.8	.	.	.	100.6	100.3	100.5	0.5	1.0	
2002	100.5	100.8	99.5	.	.	.	100.0	100.1	100.0	-0.5	0.0	
2003	101.7	99.8	99.9	.	.	.	100.1	100.0	100.0	-0.0	-0.2	
2004	102.7	101.4	101.0	100.3	101.3	101.8	101.9	100.4	101.2	1.2	0.2	
2005	
2004 12	101.9	101.6	101.8	100.4	101.8	101.3	102.4	100.7	101.6	1.3	0.6	
2005 01	100.9	101.3	101.8	100.4	101.6	99.9	101.9	100.7	101.3	1.0	0.5	
2005 02	100.5	101.8	101.8	100.6	101.7	101.2	102.5	100.6	101.6	1.3	0.7	
2005 03	100.3	101.8	101.8	100.6	101.7	102.5	102.6	100.6	101.7	0.9	0.6	
2005 04	99.6	101.5	102.8	100.6	101.7	105.4	102.9	100.9	102.0	0.8	0.5	
2005 05	98.8	101.4	102.8	100.7	101.4	103.5	102.6	100.8	101.8	0.3	0.4	
2005 06	98.5	101.1	102.8	100.7	101.5	104.3	102.6	100.8	101.7	0.3	0.4	
2005 07	98.4	101.4	102.8	100.7	101.4	106.4	102.9	100.8	101.9	0.6	0.4	
2005 08	98.1	102.0	102.7	100.8	101.2	107.4	103.2	100.7	102.1	0.7	0.5	
2005 09	100.5	102.7	102.7	100.8	101.2	112.0	104.2	100.8	102.6	1.2	0.5	
2005 10	99.5	102.6	103.2	100.9	101.1	112.4	104.2	101.0	102.7	0.9	0.5	
2005 11	98.4	102.6	103.3	101.5	101.8	109.2	103.8	101.5	102.7	0.7	0.6	
2005 12	

Importpreisindex / Index of import prices

Mai 2003 = 100 / May 2003 = 100

Jahresmittel Monat	Nach Art der Produkte By type of product						Total	% ²	Kerninflation ¹ Core inflation ¹	% ²
	Landwirtschaftliche Produkte	Vorleistungsgüter	Investitionsgüter	Gebrauchsgüter	Verbrauchsgüter	Energie				
Annual average	1	2	3	4	5	6	7	8	9	
Month	Products of agriculture	Intermediate goods	Capital goods	Consumer durables	Non-durable consumer goods	Energy				
1996	103.7	99.0	109.0	.	.	.	101.2	-3.7	-2.3	
1997	119.4	101.9	105.8	.	.	.	103.2	2.0	-0.8	
1998	113.6	99.9	104.5	.	.	.	101.0	-2.2	-0.3	
1999	98.4	96.9	103.1	.	.	.	98.8	-2.2	-0.8	
2000	100.1	108.4	103.5	.	.	.	105.4	6.7	0.2	
2001	99.1	105.0	103.8	.	.	.	103.7	-1.6	0.7	
2002	96.6	100.4	101.8	.	.	.	100.8	-2.8	-1.0	
2003	98.5	100.2	98.2	.	.	.	99.8	-0.9	-2.0	
2004	96.8	103.8	95.2	98.2	100.5	126.9	100.6	0.8	-1.0	
2005	
2004 12	97.8	105.6	93.9	96.5	100.4	136.8	101.1	2.0	-0.6	
2005 01	98.4	106.0	94.2	96.5	100.6	126.7	100.9	1.8	-0.5	
2005 02	98.5	106.5	94.2	97.1	100.7	136.6	101.5	2.5	-0.2	
2005 03	102.8	106.6	94.2	97.1	100.7	145.1	102.1	2.4	-0.3	
2005 04	105.5	106.8	94.2	95.3	100.5	159.2	102.6	2.2	-1.0	
2005 05	103.8	106.5	94.2	95.4	100.4	154.0	102.2	1.0	-1.2	
2005 06	103.0	106.0	92.6	95.4	100.1	154.0	101.4	0.9	-1.2	
2005 07	103.2	105.9	92.7	95.4	100.2	176.4	102.4	2.0	-1.2	
2005 08	102.0	106.2	92.7	94.5	100.3	182.0	102.7	1.4	-1.2	
2005 09	103.0	106.5	92.7	94.5	100.2	200.6	103.5	2.2	-1.2	
2005 10	99.5	106.6	92.8	94.2	100.3	199.0	103.5	1.4	-1.2	
2005 11	100.5	106.3	92.0	93.6	100.1	180.3	102.3	0.8	-1.2	
2005 12	

Preisindex des Gesamtangebots³ / Total supply price index³

Mai 2003 = 100 / May 2003 = 100

Jahresmittel Monat	Nach Art der Produkte By type of product						Total ⁴	% ²	Kerninflation ¹ Core inflation ¹	% ²
	Land- und forstwirtschaftliche Produkte	Vorleistungsgüter	Investitionsgüter	Gebrauchsgüter	Verbrauchsgüter	Energie				
Annual average	1	2	3	4	5	6	7	8	9	
Month	Products of agriculture and forestry	Intermediate goods	Capital goods	Consumer durables	Non-durable consumer goods	Energy				
1996	110.6	104.1	101.7	.	.	.	101.8	-2.4	-1.4	
1997	112.3	103.8	100.4	.	.	.	101.9	0.1	-1.1	
1998	108.3	101.9	100.0	.	.	.	100.3	-1.5	-0.9	
1999	102.9	99.9	99.5	.	.	.	99.0	-1.4	-0.8	
2000	106.3	103.1	99.5	.	.	.	101.6	2.7	-0.2	
2001	100.7	102.9	100.5	.	.	.	101.5	-0.1	0.9	
2002	99.8	100.7	100.3	.	.	.	100.3	-1.2	-0.2	
2003	100.8	99.9	99.2	.	.	.	99.9	-0.3	-0.7	
2004	101.1	102.3	98.7	99.9	101.0	108.3	101.0	1.1	-0.2	
2005	
2004 12	100.8	103.0	98.6	99.8	101.4	110.6	101.4	1.5	0.2	
2005 01	100.2	103.0	98.7	99.8	101.3	106.9	101.2	1.3	0.2	
2005 02	100.0	103.5	98.7	100.1	101.4	110.5	101.6	1.7	0.4	
2005 03	100.9	103.6	98.7	100.1	101.4	113.6	101.8	1.4	0.3	
2005 04	101.1	103.5	99.2	99.9	101.3	119.5	102.2	1.3	0.0	
2005 05	100.1	103.3	99.2	100.0	101.1	116.7	101.9	0.5	-0.2	
2005 06	99.7	102.9	98.6	100.0	101.1	117.3	101.6	0.5	-0.1	
2005 07	99.6	103.1	98.6	100.0	101.1	124.8	102.1	1.1	-0.1	
2005 08	99.1	103.6	98.6	99.7	100.9	126.9	102.3	1.0	-0.1	
2005 09	101.1	104.1	98.6	99.7	100.9	135.3	102.9	1.5	-0.1	
2005 10	99.5	104.2	98.8	99.9	100.9	135.1	103.0	1.0	-0.1	
2005 11	98.9	104.0	98.6	100.3	101.3	127.8	102.6	0.7	-0.0	
2005 12	

¹ Total ohne rohstoffnahe, schwankungsintensive oder stark von Produktsteuern beeinflusste Produktgruppen (insbesondere landwirtschaftliche Produkte, Fleisch, Tabakwaren, Mineralölprodukte, Metalle, Gas).
Total excluding groups of primary products and raw materials whose prices fluctuate heavily or are strongly influenced by product taxes (particularly products of agriculture, meat, tobacco products, mineral oil products, metals, gas).

² Veränderung gegenüber dem Vorjahr.
Change from previous year.

³ Total von Produzenten- und Importpreisindex.
Total of producer and import price indices.

⁴ Verketten mit dem bis Ende Mai 1993 berechneten Großhandelspreisindex. Gewichtung: Produzentenpreisindex 70,2%, Importpreisindex 29,8% des Gesamtindex.
Linked to the wholesale price index calculated until the end of May 1993. Weighting in the total supply price index: producer price index 70.2%, import price index 29.8%.

O3 Edelmetall- und Rohwarenpreise Prices of precious metals and raw materials

Jahresmittel ¹ Monatsende	Gold ² Gold ²		Silber ³ Silver ³		Indexziffern der Rohwarenpreise Price indices for raw materials			Rohöl Brent
	CHF/kg	USD/Unze	CHF/kg	USD/Unze	Moody 1931 = 100	Reuter 1931 = 100	CRB Futures 1967 = 100	Brent crude oil USD/Fass USD/barrel
Annual average ¹ End of month	CHF/kg	USD/ounce	CHF/kg	USD/ounce				
	1	2	3	4	5	6	7	8
1996	15 271	384.96	200.33	5.06	1 489.5	2 004.9	247.0	20.62
1997	15 271	327.92	227.92	4.90	1 538.8	1 908.6	241.5	19.16
1998	13 633	293.50	250.08	5.38	1 309.7	1 572.8	211.7	13.08
1999	13 500	278.22	248.33	5.17	1 187.5	1 353.8	195.0	18.64
2000	14 923	274.67	259.43	4.81	1 290.7	1 382.3	220.0	28.53
2001	14 624	269.37	230.88	4.28	1 275.3	1 236.6	203.9	24.26
2002	15 422	311.54	221.52	4.50	1 403.5	1 276.6	212.5	25.53
2003	15 646	366.13	206.73	4.84	1 666.7	1 501.6	242.0	28.64
2004	16 199	408.20	261.24	6.58	2 044.5	1 619.4	277.1	38.42
2005	17 992	447.68	292.94	7.28	2 130.8	1 693.0	312.1	55.33
2004 12	15 798	436.00	243.40	6.72	2 137.8	1 570.8	283.9	39.68
2005 01	16 121	422.35	251.20	6.58	2 012.2	1 609.9	284.8	46.69
2005 02	16 175	434.90	269.10	7.24	2 086.7	1 654.6	305.0	50.42
2005 03	16 317	426.05	269.00	7.02	2 105.3	1 718.7	313.6	51.95
2005 04	16 397	431.80	261.30	6.88	2 098.6	1 672.8	303.7	51.31
2005 05	16 590	415.95	282.40	7.08	2 109.8	1 651.9	300.8	49.39
2005 06	17 921	435.85	288.20	7.00	2 099.9	1 677.1	300.0	55.49
2005 07	17 620	426.15	291.40	7.04	2 147.7	1 694.3	312.0	59.30
2005 08	17 551	431.75	270.20	6.64	2 080.6	1 672.5	329.4	67.50
2005 09	19 590	472.25	308.70	7.44	2 140.2	1 702.7	333.0	62.28
2005 10	19 333	471.70	314.90	7.68	2 167.7	1 721.3	316.3	59.27
2005 11	20 706	491.45	341.80	8.10	2 195.8	1 743.2	314.3	52.49
2005 12	21 587	511.90	367.10	8.70	2 324.6	1 796.6	331.8	57.89

¹ Durchschnitt aus Monatsendwerten.
Average of end-of-month data.

² Zürich, Pool, 11.00 Uhr, Ankauf.
Purchase price at 11 a.m., Zurich pool.

³ Zürich, Pool, 11.00 Uhr, Ankauf; bis Ende 1995: Zürich, Fixing, 10.30 Uhr, Mittel.
Purchase price at 11 a.m., Zurich pool; until end-1995, medium price at the 10.30 a.m. fixing in Zurich.

O41 Baupreisindizes Construction price indices

Oktober 1998 = 100 / October 1998 = 100

Monat Month	Neubau von Bürogebäuden New construction of office buildings		Neubau von Mehrfamilienhäusern New construction of apartment buildings		Renovation von Mehrfamilienhäusern Renovation of apartment buildings		Neubau von Strassen New road construction	
		% ¹		% ¹		% ¹		% ¹
	1	2	3	4	5	6	7	8
1998 10	100.0	.	100.0	.	100.0	.	100.0	.
1999 04	100.8	.	101.0	.	100.2	.	102.0	.
1999 10	103.9	3.9	103.1	3.1	102.6	2.6	105.8	5.8
2000 04	105.2	4.4	105.5	4.5	103.7	3.5	108.1	6.0
2000 10	107.4	3.4	107.8	4.6	105.7	3.0	111.5	5.4
2001 04	110.0	4.6	109.8	4.1	107.5	3.7	115.5	6.8
2001 10	111.3	3.6	109.5	1.6	108.0	2.2	113.8	2.1
2002 04	111.3	1.2	108.7	-1.0	108.3	0.7	111.7	-3.3
2002 10	110.3	-0.9	107.5	-1.8	107.9	-0.1	110.3	-3.1
2003 04	109.1	-2.0	105.8	-2.7	106.8	-1.4	109.6	-1.9
2003 10	109.1	-1.1	105.9	-1.5	107.0	-0.8	110.5	0.2
2004 04	108.9	-0.2	105.9	0.1	107.0	0.2	111.8	2.0
2004 10	110.6	1.4	108.2	2.2	108.4	1.3	113.5	2.7
2005 04	111.9	2.8	109.0	2.9	109.6	2.4	113.3	1.3
2005 10	112.6	1.8	110.1	1.8	110.7	2.1	115.8	2.0

¹ Veränderung gegenüber dem entsprechenden Vorjahresmonat.
Change from the corresponding month of the previous year.

O42 Wohnbaukostenindizes Construction cost indices for residential buildings

Monat Month	Stadt Zürich City of Zurich		Stadt Bern ² City of Berne ²		Stadt Luzern City of Lucerne		Kanton Genf Canton of Geneva	
	Okt. 1988 = 100 bzw. Apr. 1998 = 100	% ¹	April 1987 = 100	% ¹	April 1985 = 100	% ¹	April 1988 = 100	% ¹
	1	2	3	4	5	6	7	8
1996 04	113.8	-1.5	123.1	-2.4	123.4	-1.4	98.3	-7.4
1996 10	113.3	-0.9	.	.	122.3	-2.1	.	.
1997 04	112.0	-1.6	119.7	-2.8	117.0	-5.2	95.6	-2.7
1997 10	111.7	-1.4	.	.	116.4	-4.8	.	.
1998 04	100.0	-0.4	118.2	-1.3	115.9	-0.9	95.7	0.1
1998 10	99.9	-0.3	.	.	114.6	-1.5	.	.
1999 04	101.3	1.3	118.5	0.3	115.8	-0.1	100.3	4.8
1999 10	116.0	1.2	.	.
2000 04	105.1	3.8	120.3	1.5	119.0	2.8	107.1	6.8
2000 10	120.7	4.1	.	.
2001 04	110.1	4.8	125.7	4.5	121.4	2.0	113.2	5.7
2001 10	.	.	126.8	.	121.2	0.4	.	.
2002 04	110.0	-0.1	127.2	1.2	122.5	0.9	115.9	2.4
2002 10	.	.	124.6	-1.7	121.6	0.3	.	.
2003 04	106.6	-3.1	123.3	-3.1	120.9	-1.3	116.2	0.3
2003 10	.	.	123.5	-0.9	121.0	-0.5	116.4	.
2004 04	107.6	0.9	124.2	0.7	.	.	116.9	0.6
2004 10	.	.	126.6	2.5	.	.	119.6	2.7
2005 04	110.2	2.4	126.7	2.0	.	.	119.1	1.9
2005 10	.	.	127.8	0.9	.	.	119.2	-0.3

¹ Veränderung gegenüber dem entsprechenden Vorjahresmonat.
Change from the corresponding month of the previous year.

² Ab Oktober 2001 mit folgendem Index des BFS verknüpft: *Neubau von Mehrfamilienhäusern Espace Mittelland*.
As of October 2001, linked to the following SF50 index: *New construction of apartment buildings in Espace Mittelland*.

O43 Immobilienpreisindizes Real estate price indices

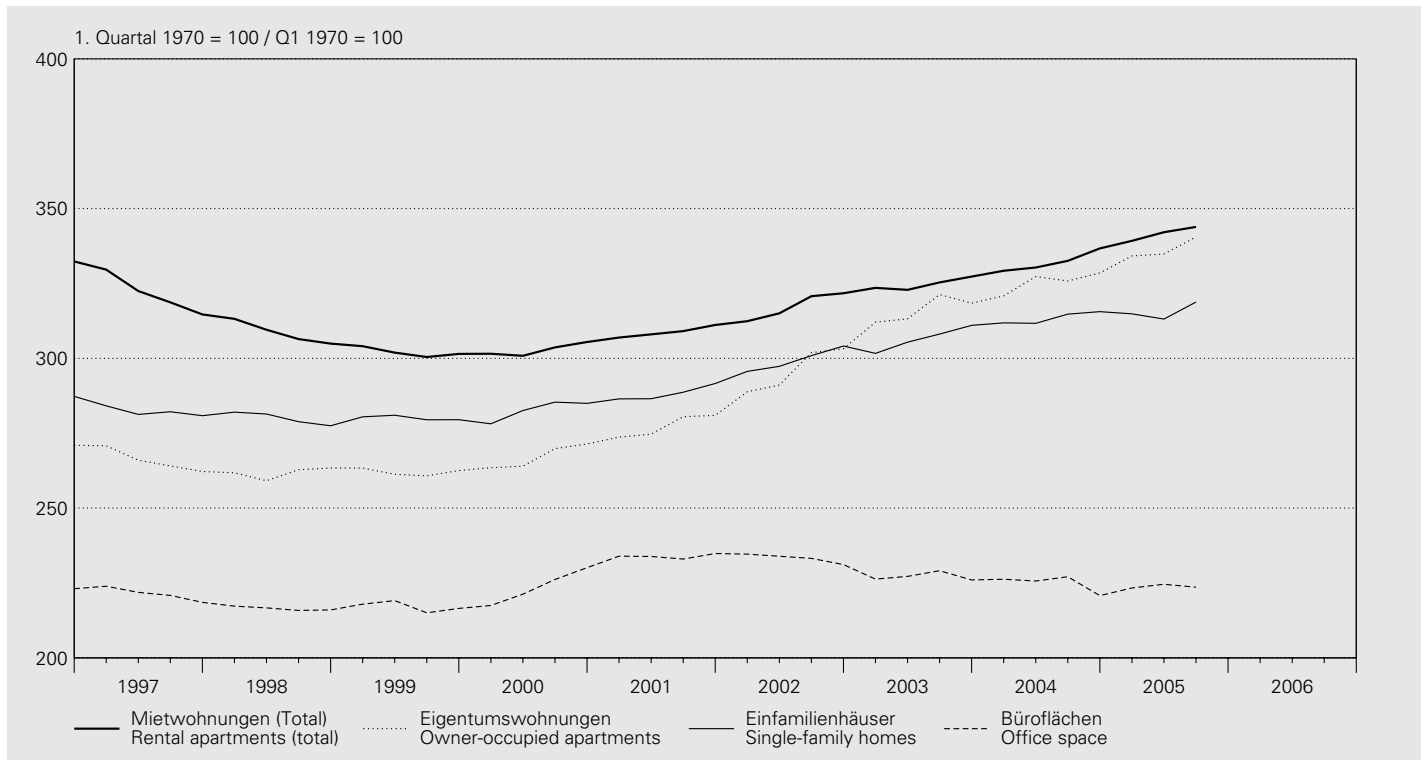

Gesamte Schweiz / Total Switzerland Indizes von Wüest & Partner AG / Indices of Wüest & Partner AG

Jahr ¹ Quartal	Wohnnutzung Residential space						Geschäftsflächen Commercial space			
	Mietwohnungen (1 bis 5 Zimmer) Rental apartments (1 to 5 rooms)			Eigentums- wohnungen (2 bis 5 Zimmer) Owner- occupied apartments (2 to 5 rooms)	Einfamilien- häuser (4 bis 6 Zimmer) Single-family homes (4 to 6 rooms)	Büroflächen Office space	Gewerbe- flächen Business space	Verkaufs- flächen Retail space	% ²	% ²
Altbau Old buildings	Neubau New buildings	Total	7							
Year ¹ Quarter	1	2	3	4	5	6	7	8	9	10

1970 = 100

1996	319.9	349.6	325.0	-8.3	281.9	284.3	209.2	-2.0	220.6	191.1
1997	302.4	328.6	307.1	-5.5	269.5	273.2	203.1	-2.9	212.6	180.5
1998	289.9	320.1	294.8	-4.0	265.5	271.2	198.7	-2.2	210.3	170.8
1999	283.9	318.1	288.5	-2.1	265.7	271.3	199.3	0.3	212.8	164.8
2000	285.6	318.0	289.4	0.3	270.9	273.9	205.4	3.0	216.6	174.9
2001	291.9	340.1	295.0	1.9	281.4	279.2	214.7	4.5	213.1	175.1
2002	299.9	392.0	303.2	2.8	300.3	290.0	214.1	-0.3	214.7	178.1
2003	307.4	417.1	310.2	2.3	320.6	296.8	208.5	-2.6	215.8	174.3
2004	313.0	434.5	317.3	2.3	330.2	303.6	206.5	-1.0	213.2	172.5
2005	320.4	443.3	326.5	2.9	341.2	305.6	205.5	-0.5	218.8	170.9

1. Quartal 1970 = 100 / Q1 1970 = 100

2003 IV	325.7	430.3	327.3	1.7	318.4	311.0	226.0	-2.2	222.1	.
2004 I	326.2	441.1	329.3	1.8	320.9	311.9	226.2	-0.0	214.3	.
2004 II	326.6	445.2	330.3	2.3	327.3	311.7	225.7	-0.7	220.0	.
2004 III	328.8	450.8	332.6	2.2	325.8	314.8	227.1	-0.9	206.1	.
2004 IV	331.8	466.1	336.7	2.9	328.5	315.6	220.8	-2.3	220.0	.
2005 I	334.0	462.2	339.2	3.0	334.2	314.9	223.3	-1.3	223.0	.
2005 II	336.0	460.2	342.1	3.6	334.8	313.1	224.6	-0.5	215.6	.
2005 III	338.1	456.9	343.9	3.4	340.5	318.8	223.6	-1.5	223.6	.
2005 IV

¹ 2005: provisorische Werte.
2005: provisional data.

² Veränderung gegenüber dem Vorjahr.
Change from previous year.

O5 Lohnindizes Salary/wage indices

1993 = 100

Nach Geschlecht / By gender

Jahr Year	Arbeitnehmer Employees				Frauen Women				Männer Men			
	Total											
	nominal	% ¹	real	% ¹	nominal	% ¹	real	% ¹	nominal	% ¹	real	% ¹
	1	2	3	4	5	6	7	8	9	10	11	12
1997	104.6	0.5	100.5	-0.0	105.3	0.6	101.2	0.1	104.3	0.4	100.3	-0.1
1998	105.3	0.7	101.2	0.6	105.8	0.5	101.7	0.5	105.1	0.7	101.0	0.7
1999	105.6	0.3	100.6	-0.5	106.5	0.7	101.6	-0.1	105.2	0.1	100.3	-0.7
2000	106.9	1.3	100.3	-0.3	108.2	1.6	101.6	0.0	106.5	1.2	99.9	-0.4
2001	109.6	2.5	101.8	1.5	110.9	2.5	103.1	1.5	109.1	2.5	101.4	1.5
2002	111.5	1.8	103.0	1.1	113.5	2.3	104.8	1.6	110.9	1.6	102.4	1.0
2003	113.1	1.4	103.8	0.8	115.3	1.7	105.8	1.0	112.3	1.3	103.1	0.7
2004	114.1	0.9	103.9	0.1	116.6	1.1	106.2	0.3	113.3	0.9	103.1	0.1

Nach Wirtschaftssectoren/Wirtschaftszweigen (NOGA) / By sector/economic activity (NOGA)

Jahr Year	Alle Sektoren All sectors		davon / of which		davon / of which		davon / of which		
	Total		Sektor 2 Secondary sector		Total		Verarbeitendes Gewerbe; Industrie Manufacturing; industry		Baugewerbe Construction
	NOGA 01-93		NOGA 10-45		NOGA 15-37		NOGA 45		
	nominal	real	nominal	real	nominal	real	nominal	real	
	1	2	3	4	5	6	7	8	
1997	104.6	100.5	104.4	100.3	104.2	100.2	104.7	100.7	
1998	105.3	101.2	105.0	100.9	105.0	100.9	105.1	101.0	
1999	105.6	100.6	105.0	100.1	105.2	100.3	104.6	99.7	
2000	106.9	100.3	106.6	100.0	106.6	100.0	106.5	100.0	
2001	109.6	101.8	109.5	101.7	109.5	101.7	109.5	101.7	
2002	111.5	103.0	111.3	102.8	111.4	102.9	111.2	102.7	
2003	113.1	103.8	112.6	103.3	112.8	103.5	112.3	103.1	
2004	114.1	103.9	113.3	103.1	113.5	103.4	112.7	102.6	

Jahr Year	Sektor 3 Tertiary sector		davon / of which		davon / of which		davon / of which	
	Total		Handel, Reparatur, Gastgewerbe Trade, repair, hotels and restaurants		Verkehr, Nachrichtenübermittlung Transport, communications		Kredit-, Versicherungsgewerbe, Immobilien, Informatik, F&E Financial intermediation, insurance, real estate, computer and related activities, R&D	
	NOGA 50-93		NOGA 50-55		NOGA 60-64		NOGA 65-74	
	nominal	real	nominal	real	nominal	real	nominal	real
	9	10	11	12	13	14	15	16
1997	104.7	100.7	104.2	100.2	103.4	99.4	107.3	103.2
1998	105.5	101.3	105.0	100.9	104.7	100.6	107.8	103.6
1999	106.0	101.0	105.9	100.9	104.2	99.3	109.3	104.2
2000	107.2	100.6	106.9	100.4	104.5	98.1	111.6	104.7
2001	109.6	101.9	109.5	101.8	106.1	98.6	115.1	107.0
2002	111.7	103.1	111.6	103.1	108.3	100.0	117.0	108.1
2003	113.4	104.1	113.3	104.0	110.0	100.9	118.8	109.1
2004	114.8	104.5	114.5	104.2	111.5	101.5	120.4	109.6

¹ Veränderung gegenüber dem Vorjahr.
Change from previous year.

P1 Bruttoinlandprodukt nach Verwendungsart – nominal

Gross domestic product by expenditure approach – nominal

Zu laufenden Preisen / At current prices

In Millionen Franken / In CHF millions

Jahr ¹ Quartal ¹	Konsumausgaben Final consumption expenditure			Bruttoanlageinvestitionen Gross fixed capital formation			Inländische Endnachfrage (3 + 6)	Inlandnachfrage ³
	Private Haus- halte und POoE ²	Staat Government	Total (1 + 2)	Bau Construction	Ausrüstung Equipment	Total (4 + 5)		
Year ¹ Quarter ¹	Private households and NPISH ²	Government					Final domestic demand (3 + 6)	Domestic demand ³
	1	2	3	4	5		6	7
1995	222 625	43 511	266 136	43 882	42 968	86 849	352 986	353 139
1996	226 273	44 303	270 576	39 940	43 000	82 940	353 516	354 853
1997	231 320	43 957	275 278	38 141	44 332	82 473	357 751	359 462
1998	235 793	43 982	279 775	38 389	48 835	87 223	366 999	371 060
1999	241 996	44 293	286 289	37 837	51 014	88 851	375 140	375 459
2000	249 243	46 187	295 430	40 567	54 333	94 899	390 329	391 798
2001	255 236	48 997	304 233	40 519	53 235	93 754	397 987	404 061
2002	259 342	50 398	309 739	40 922	51 890	92 812	402 551	403 050
2003	263 080	51 879	314 959	41 062	48 884	89 946	404 905	406 107
2004	269 516	52 932	322 449	43 368	50 042	93 410	415 859	413 241
2003 III	63 909	13 068	76 977	10 773	11 942	22 715	99 692	103 683
2003 IV	68 846	13 155	82 002	10 337	12 775	23 112	105 114	103 871
2004 I	67 783	13 240	81 023	9 583	11 815	21 398	102 421	97 448
2004 II	65 985	13 183	79 168	11 593	12 765	24 358	103 526	103 472
2004 III	65 391	13 225	78 617	11 499	12 477	23 976	102 592	106 640
2004 IV	70 357	13 285	83 641	10 693	12 985	23 678	107 319	105 681
2005 I	69 664	13 647	83 311	9 636	12 349	21 985	105 295	101 936
2005 II	68 056	13 608	81 664	12 772	12 777	25 548	107 212	105 615
2005 III	67 807	13 626	81 434	12 003	12 403	24 406	105 840	109 436

Veränderung gegenüber dem Vorjahr / Change from previous year

In Prozent / In percent

1995	2.2	1.1	2.1	-3.4	3.7	-0.0	1.5	1.7
1996	1.6	1.8	1.7	-9.0	0.1	-4.5	0.2	0.5
1997	2.2	-0.8	1.7	-4.5	3.1	-0.6	1.2	1.3
1998	1.9	0.1	1.6	0.6	10.2	5.8	2.6	3.2
1999	2.6	0.7	2.3	-1.4	4.5	1.9	2.2	1.2
2000	3.0	4.3	3.2	7.2	6.5	6.8	4.0	4.4
2001	2.4	6.1	3.0	-0.1	-2.0	-1.2	2.0	3.1
2002	1.6	2.9	1.8	1.0	-2.5	-1.0	1.1	-0.3
2003	1.4	2.9	1.7	0.3	-5.8	-3.1	0.6	0.8
2004	2.4	2.0	2.4	5.6	2.4	3.9	2.7	1.8
2003 III	1.4	2.7	1.6	1.3	-7.4	-3.5	0.4	0.8
2003 IV	2.0	3.3	2.2	3.3	-1.6	0.5	1.8	2.1
2004 I	2.4	3.5	2.6	5.5	-4.0	0.0	2.0	0.1
2004 II	2.9	2.4	2.8	6.7	7.6	7.2	3.8	2.3
2004 III	2.3	1.2	2.1	6.7	4.5	5.5	2.9	2.9
2004 IV	2.2	1.0	2.0	3.4	1.6	2.4	2.1	1.7
2005 I	2.8	3.1	2.8	0.5	4.5	2.7	2.8	4.6
2005 II	3.1	3.2	3.2	10.2	0.1	4.9	3.6	2.1
2005 III	3.7	3.0	3.6	4.4	-0.6	1.8	3.2	2.6

Jahr Quartal	Exporte Exports			Gesamt- nachfrage (8 + 12)	Importe Imports	Bruttoinland- produkt (BIP) (13 - 17)				
	Year Quarter	Warenexporte Exports of goods	Dienst- leistungs- exporte			Total (9 + 11)	Warenimporte Imports of goods	Dienst- leistungs- importe	Total (14 + 16)	Gross domestic product (GDP) (13 - 17)
	davon / of which			Total demand (8 + 12)	davon / of which					
	Waren- exporte ohne Wert- sachen ^{4,5}	Exports of services			Waren- importe ohne Wert- sachen ^{4,5}	Imports of services				
	Exports of goods excl. valuables ^{4,5}				Imports of goods excl. valuables ^{4,5}					
	9	10	11	12	13	14	15	16	17	18
1995	97 462	.	34 415	131 877	485 016	96 422	.	16 343	112 765	372 250
1996	99 729	.	35 770	135 499	490 351	98 583	.	17 776	116 359	373 993
1997	111 459	.	40 149	151 608	511 070	111 913	.	18 564	130 477	380 593
1998	115 168	.	41 741	156 909	527 968	117 497	.	20 281	137 778	390 191
1999	121 466	.	44 367	165 832	541 292	121 742	.	21 657	143 398	397 894
2000	137 746	.	52 077	189 823	581 621	141 963	.	24 130	166 093	415 529
2001	140 060	.	50 707	190 767	594 828	144 710	.	27 633	172 343	422 485
2002	138 031	.	49 942	187 974	591 023	132 930	.	27 567	160 497	430 527
2003	137 062	.	51 532	188 594	594 701	132 588	.	27 551	160 138	434 562
2004	148 704	.	57 347	206 052	619 293	141 833	.	31 529	173 362	445 931
2003 III	33 484	32 235	13 538	47 023	150 705	32 107	30 835	8 185	40 291	110 414
2003 IV	36 314	35 238	12 971	49 284	153 155	34 718	32 899	6 733	41 451	111 704
2004 I	36 879	35 528	14 242	51 122	148 570	35 004	33 350	7 036	42 040	106 530
2004 II	37 230	35 675	14 260	51 490	154 963	35 067	33 616	8 133	43 200	111 763
2004 III	36 271	35 055	14 643	50 914	157 554	35 133	33 639	9 006	44 139	113 415
2004 IV	38 324	36 792	14 201	52 526	158 206	36 629	34 872	7 354	43 983	114 223
2005 I	36 934	35 802	14 581	51 515	153 451	37 031	35 146	7 444	44 474	108 977
2005 II	40 816	39 365	14 651	55 468	161 082	38 676	36 874	8 617	47 293	113 789
2005 III	38 873	37 674	15 647	54 520	163 956	37 282	35 615	9 678	46 960	116 996

1995	0.4	.	0.5	0.5	1.4	1.7	.	2.2	1.8	1.2
1996	2.3	.	3.9	2.7	1.1	2.2	.	8.8	3.2	0.5
1997	11.8	.	12.2	11.9	4.2	13.5	.	4.4	12.1	1.8
1998	3.3	.	4.0	3.5	3.3	5.0	.	9.2	5.6	2.5
1999	5.5	.	6.3	5.7	2.5	3.6	.	6.8	4.1	2.0
2000	13.4	.	17.4	14.5	7.5	16.6	.	11.4	15.8	4.4
2001	1.7	.	-2.6	0.5	2.3	1.9	.	14.5	3.8	1.7
2002	-1.4	.	-1.5	-1.5	-0.6	-8.1	.	-0.2	-6.9	1.9
2003	-0.7	.	3.2	0.3	0.6	-0.3	.	-0.1	-0.2	0.9
2004	8.5	.	11.3	9.3	4.1	7.0	.	14.4	8.3	2.6
2003 III	-1.0	0.1	4.5	0.5	0.7	1.0	2.0	2.8	1.4	0.5
2003 IV	4.5	6.1	7.7	5.4	3.1	6.3	6.9	2.2	5.6	2.2
2004 I	10.9	10.2	14.4	11.9	3.8	4.2	3.1	22.2	6.8	2.7
2004 II	9.5	9.4	13.5	10.5	4.9	9.0	10.0	18.3	10.7	2.8
2004 III	8.3	8.7	8.2	8.3	4.5	9.4	9.1	10.0	9.6	2.7
2004 IV	5.5	4.4	9.5	6.6	3.3	5.5	6.0	9.2	6.1	2.3
2005 I	0.1	0.8	2.4	0.8	3.3	5.8	5.4	5.8	5.8	2.3
2005 II	9.6	10.3	2.7	7.7	3.9	10.3	9.7	6.0	9.5	1.8
2005 III	7.2	7.5	6.9	7.1	4.1	6.1	5.9	7.5	6.4	3.2

¹ 2003-2005: provisorische Werte.
2003-2005: provisional data.

² Der Konsum der privaten Haushalte wird gemäss Inländerkonzept ausgewiesen; inkl. Endverbrauch der privaten Organisationen ohne Erwerbscharakter (POoE).
Consumption of private households is shown according to the national concept; incl. final consumption of private non-profit institutions serving households (NPISH).

³ Inlandnachfrage = Inländische Endnachfrage (Kolonne 7) + Vorratsveränderungen + Nettozugang an Wertsachen.
Domestic demand = final domestic demand (column 7) + change in stocks + net acquisitions of valuables.

⁴ Wertsachen = Edelmetalle, Edel- und Schmucksteine sowie Kunstgegenstände und Antiquitäten.
Valuables = precious metals, precious stones and gems, objets d'art and antiques.

⁵ Die Jahreszahlen werden vom Bundesamt für Statistik (BFS) nicht publiziert.
The Swiss Federal Statistical Office (SFSO) does not publish the annual data.

P2 Bruttoinlandprodukt nach Verwendungsart – real Gross domestic product by expenditure approach – real

Veränderung gegenüber dem entsprechenden Vorjahresquartal / Change from the corresponding quarter of the previous year

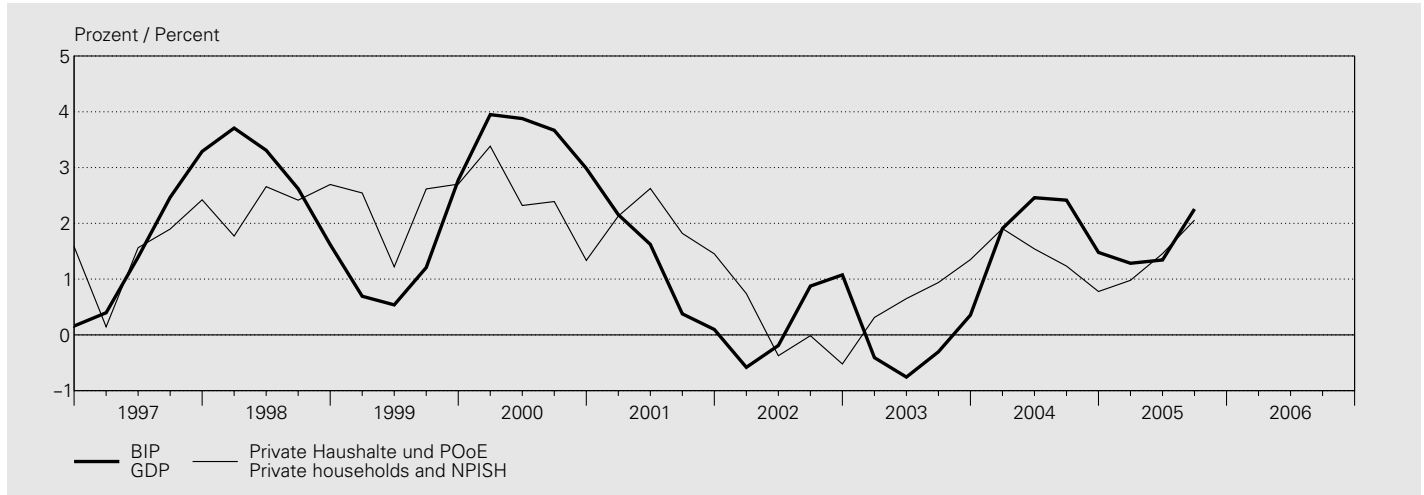

Zu Preisen des Vorjahres / At prices of the previous year

Jahr ¹ Quartal ¹	Konsumausgaben Final consumption expenditure			Bruttoanlageinvestitionen Gross fixed capital formation			Inländische Endnachfrage (3 + 6)	Inlandnachfrage ³	
Year ¹ Quarter ¹	Private Haushalte und POoE ²	Staat Government	Total (1 + 2)	Bau Construction	Ausrüstung Equipment	Total (4 + 5)	Final domestic demand (3 + 6)	Domestic demand ³	
	Private households and NPISH ²								
		1	2	3	4	5	6	7	8

Veränderung gegenüber dem Vorjahr⁶ / Change from previous year⁶

In Prozent / In percent

1995		0.7	1.0	0.7	-3.6	13.3	4.4	1.7	1.6
1996		1.0	0.9	1.0	-6.4	3.1	-1.7	0.3	0.2
1997		1.5	-0.1	1.2	-1.5	5.4	2.0	1.4	0.5
1998		2.4	-0.9	1.9	1.0	11.3	6.5	2.9	4.0
1999		2.3	0.3	2.0	-3.7	4.9	1.2	1.8	0.3
2000		2.3	2.6	2.4	2.7	5.5	4.3	2.8	2.1
2001		2.0	4.2	2.3	-3.4	-2.9	-3.1	1.0	2.3
2002		-0.0	1.7	0.2	2.2	-1.2	0.3	0.2	-0.5
2003		0.8	2.2	1.0	1.8	-3.8	-1.3	0.5	0.4
2004		1.4	1.4	1.4	4.1	2.7	3.3	1.8	1.0
2003 III		0.9	2.2	1.1	3.3	-5.1	-1.3	0.6	0.5
2003 IV		1.3	2.7	1.6	4.2	0.2	1.9	1.7	0.9
2004 I		1.9	3.2	2.1	6.3	-1.5	1.8	2.1	-0.4
2004 II		1.5	1.8	1.6	5.5	7.5	6.6	2.7	2.0
2004 III		1.2	0.4	1.1	4.0	4.7	4.4	1.8	2.4
2004 IV		0.8	0.2	0.7	0.7	0.3	0.5	0.6	-0.2
2005 I		1.0	1.3	1.0	-1.9	2.3	0.4	0.9	2.6
2005 II		1.5	2.2	1.6	7.5	1.3	4.3	2.2	0.7
2005 III		2.1	1.9	2.0	2.0	-0.4	0.8	1.7	1.3

Veränderung gegenüber dem Vorquartal; saisonbereinigt⁷ / Change from previous quarter; seasonally adjusted⁷

In Prozent / In percent

2003 III		0.4	1.4	0.6	1.7	3.5	2.7	1.0	0.4
2003 IV		0.5	0.5	0.5	1.3	2.7	2.1	0.8	1.0
2004 I		0.5	0.4	0.5	2.0	-1.7	-0.0	0.4	-0.8
2004 II		0.1	-0.4	0.0	0.3	2.9	1.7	0.4	1.4
2004 III		0.1	-0.0	0.1	0.3	0.8	0.5	0.2	0.6
2004 IV		0.1	0.3	0.2	-1.6	-1.5	-1.6	-0.2	-1.2
2005 I		0.6	1.5	0.8	-1.0	0.3	-0.3	0.5	1.9
2005 II		0.6	0.4	0.6	10.0	1.6	5.5	1.7	-0.5
2005 III		0.7	-0.3	0.5	-4.9	-1.0	-2.8	-0.3	1.1

¹ 2003–2005: provisorische Werte.
2003–2005: provisional data.

² Der Konsum der privaten Haushalte wird gemäss Inländerkonzept ausgewiesen; inkl. Endverbrauch der privaten Organisationen ohne Erwerbscharakter (POoE). Consumption of private households is shown according to the national concept; incl. final consumption of private non-profit institutions serving households (NPISH).

³ Inlandnachfrage = Inländische Endnachfrage (Kolonne 7) + Vorratsveränderungen + Nettozugang an Wertsachen.
Domestic demand = final domestic demand (column 7) + change in stocks + net acquisitions of valuables.

Veränderung gegenüber dem entsprechenden Vorjahresquartal / Change from the corresponding quarter of the previous year

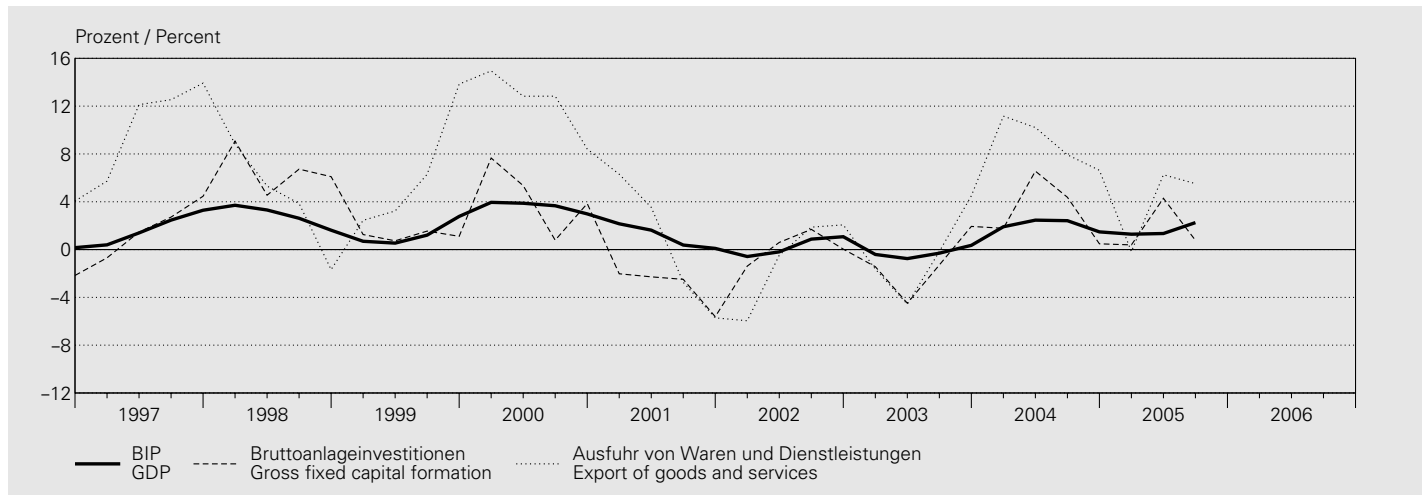

Jahr Quartal	Exporte Exports			Gesamt- nachfrage (8 + 12)	Importe Imports			Bruttoinland- produkt (BIP) (13 - 17)		
	Warenexporte Exports of goods	davon / of which	Dienst- leistungs- exporte		Warenimporte Imports of goods	davon / of which	Dienst- leistungs- importe			
Year Quarter	9	10	11	12	13	14	15	16	17	18
		Waren- exporte ohne Wert- sachen ^{4,5}	Exports of services	Total demand (8 + 12)		Waren- importe ohne Wert- sachen ^{4,5}	Imports of services			Gross domestic product (GDP) (13 - 17)
		Exports of goods excl. valuables ^{4,5}				Imports of goods excl. valuables ^{4,5}				

1995	1.7	.	-2.8	0.5	1.3	3.4	.	10.1	4.3	0.4
1996	3.8	.	3.0	3.6	1.2	3.2	.	3.4	3.2	0.5
1997	11.7	.	9.3	11.1	3.4	10.7	.	-4.9	8.3	1.9
1998	3.8	.	4.2	3.9	4.0	7.1	.	9.8	7.5	2.8
1999	6.5	.	6.4	6.5	2.1	4.0	.	6.0	4.3	1.3
2000	11.6	.	13.6	12.2	5.2	10.2	.	5.9	9.6	3.6
2001	1.4	.	-2.8	0.2	1.7	1.8	.	11.2	3.2	1.0
2002	1.1	.	-5.7	-0.7	-0.5	-3.0	.	-0.7	-2.6	0.3
2003	-0.1	.	-1.6	-0.5	0.1	2.1	.	-2.7	1.3	-0.3
2004	7.8	.	12.0	8.9	3.5	6.4	.	12.0	7.4	2.1
2003 III	-0.8	0.2	1.2	-0.2	0.3	2.4	3.5	-1.1	1.9	-0.3
2003 IV	3.9	5.2	6.6	4.5	2.1	8.3	9.0	-1.2	6.7	0.4
2004 I	9.8	9.2	14.9	11.2	3.3	5.3	4.3	18.1	7.1	1.9
2004 II	8.4	8.6	15.3	10.2	4.6	9.3	10.4	15.0	10.4	2.5
2004 III	7.4	8.1	8.8	7.9	4.1	8.7	8.6	8.2	8.8	2.4
2004 IV	5.6	4.7	9.5	6.6	2.0	2.8	3.4	8.0	3.5	1.5
2005 I	-0.5	0.1	0.7	-0.2	1.7	2.6	2.2	2.6	2.6	1.3
2005 II	8.7	9.4	-0.1	6.3	2.5	6.3	5.7	2.4	5.6	1.3
2005 III	6.4	6.7	3.3	5.5	2.7	4.1	3.9	2.7	3.8	2.3

2003 III	2.3	2.7	5.1	3.0	1.2	3.1	5.1	3.9	3.2	0.5
2003 IV	2.8	3.3	4.3	3.2	1.7	4.3	3.3	2.6	4.0	0.8
2004 I	4.1	3.2	3.0	3.8	0.7	-0.1	1.5	6.6	1.0	0.6
2004 II	-1.0	-0.9	2.3	-0.1	0.9	1.7	0.2	1.3	1.7	0.6
2004 III	1.4	2.2	-0.7	0.8	0.7	2.5	3.1	-1.1	1.8	0.3
2004 IV	1.0	0.1	3.8	1.8	-0.2	-1.3	-1.3	1.0	-0.9	0.0
2005 I	-1.9	-1.3	-4.6	-2.7	0.3	-0.2	0.3	1.1	0.1	0.4
2005 II	8.1	8.4	1.7	6.3	1.7	5.2	3.6	1.1	4.5	0.6
2005 III	-0.7	-0.4	2.4	0.1	0.7	0.2	1.2	-1.0	0.0	1.0

⁴ Wertsachen = Edelmetalle, Edel- und Schmucksteine sowie Kunstgegenstände und Antiquitäten.
Valuables = precious metals, precious stones and gems, objets d'art and antiques.

⁵ Die Jahreszahlen werden vom Bundesamt für Statistik (BFS) nicht publiziert.
The Swiss Federal Statistical Office (SFSO) does not publish the annual data.

⁶ Nicht saisonbereinigte Quartalswerte.
Quarterly data are not seasonally adjusted.

⁷ Veränderung ohne Hochrechnung auf Jahresbasis.
Data are not annualised.

P3 Bruttoinlandprodukt nach Einkommensart und Bruttonationaleinkommen¹ Gross domestic product by income approach and gross national income

Zu laufenden Preisen / At current prices

In Millionen Franken / In CHF millions

Jahr ¹	Arbeitnehmerentgelt	Nettobetriebsüberschuss	Abschreibungen	Produktions- und Importabgaben	Subventionen	Bruttoinlandprodukt (1 + 2 + 3 + 4 - 5)
Year ¹	Compensation of employees	Net operating surplus	Consumption of fixed capital	Taxes on production and imports	Subsidies	Gross domestic product (1 + 2 + 3 + 4 - 5)
	1	2	3	4	5	6
1995	228 107	73 946	62 239	22 935	14 977	372 250
1996	228 724	75 476	62 511	23 280	15 998	373 993
1997	231 836	78 859	62 933	24 028	17 062	380 593
1998	235 729	81 183	64 859	26 324	17 905	390 191
1999	241 228	76 024	68 022	28 355	15 735	397 894
2000	252 552	75 033	72 065	31 238	15 360	415 529
2001	266 642	65 841	75 981	31 402	17 381	422 485
2002	273 864	67 734	77 217	30 452	18 741	430 527
2003	274 480	70 740	77 695	30 882	19 235	434 562
2004	276 082	77 114	79 468	32 373	19 106	445 931

Veränderung gegenüber dem Vorjahr / Change from previous year

In Prozent / In percent

1995	2.2	- 2.8	- 1.9	14.6	0.8	1.2
1996	0.3	2.1	0.4	1.5	6.8	0.5
1997	1.4	4.5	0.7	3.2	6.7	1.8
1998	1.7	2.9	3.1	9.6	4.9	2.5
1999	2.3	- 6.4	4.9	7.7	- 12.1	2.0
2000	4.7	- 1.3	5.9	10.2	- 2.4	4.4
2001	5.6	- 12.3	5.4	0.5	13.2	1.7
2002	2.7	2.9	1.6	- 3.0	7.8	1.9
2003	0.2	4.4	0.6	1.4	2.6	0.9
2004	0.6	9.0	2.3	4.8	- 0.7	2.6

Jahr ¹	Arbeitnehmerentgelt aus der übrigen Welt	Arbeitnehmerentgelt an die übrige Welt	Vermögenseinkommen aus der übrigen Welt	Vermögenseinkommen an die übrige Welt	Bruttonationaleinkommen (BNE) (6 + 7 - 8 + 9 - 10)
Year ¹	Compensation of employees received from the rest of the world	Compensation of employees paid to the rest of the world	Property income received from the rest of the world	Property income paid to the rest of the world	Gross national income (GNI) (6 + 7 - 8 + 9 - 10)
	7	8	9	10	11
1995	1 532	8 341	36 072	16 962	384 552
1996	1 509	8 360	39 563	18 957	387 747
1997	1 544	8 076	49 663	21 614	402 110
1998	1 569	8 012	65 447	34 560	414 635
1999	1 623	8 097	74 070	39 112	426 377
2000	1 679	9 460	102 911	60 332	450 327
2001	1 984	10 538	88 254	56 141	446 044
2002	1 904	11 149	63 679	39 239	445 721
2003	2 068	11 660	83 367	39 429	468 908
2004	1 945	11 536	87 582	40 770	483 152

Veränderung gegenüber dem Vorjahr / Change from previous year

In Prozent / In percent

1995	5.7	0.3	1.9	- 13.3	2.1
1996	- 1.5	0.2	9.7	11.8	0.8
1997	2.3	- 3.4	25.5	14.0	3.7
1998	1.6	- 0.8	31.8	59.9	3.1
1999	3.4	1.1	13.2	13.2	2.8
2000	3.5	16.8	38.9	54.3	5.6
2001	18.2	11.4	- 14.2	- 6.9	- 1.0
2002	- 4.0	5.8	- 27.8	- 30.1	- 0.1
2003	8.6	4.6	30.9	0.5	5.2
2004	- 5.9	- 1.1	5.1	3.4	3.0

¹ 2003-2004: provisorische Werte.
2003-2004: provisional data.

Q1 Zahlungsbilanz – Ertragsbilanz Balance of payments – current account

In Millionen Franken / In CHF millions

Jahr Quartal Year Quarter	Waren Goods		Dienste Services		Arbeits- und Kapitaleinkommen Labour and investment income			Laufende Übertragungen Current transfers	Total der Ertragsbilanz Current account, total
	Total	davon / of which Spezialhandel ¹ Special trade ¹	Total	davon / of which Fremden- verkehr Tourism	Total (6 + 7)	Arbeits- einkommen Labour income	Kapital- einkommen Investment income		
	1	2	3	4	5	6	7	8	9

Einnahmen / Receipts

1995	97 462	92 012	31 495	11 185	37 336	1 532	35 804	3 949	170 242
1996	99 729	94 174	33 280	10 989	40 784	1 509	39 276	4 021	177 815
1997	111 459	105 133	37 676	11 531	50 891	1 544	49 348	3 943	203 969
1998	115 168	109 113	39 928	11 586	66 584	1 569	65 016	3 838	225 518
1999	121 466	114 446	43 964	11 767	75 273	1 623	73 651	11 314	252 017
2000	137 746	126 549	50 431	13 134	104 640	1 679	102 962	11 036	303 854
2001	140 060	131 717	48 057	12 676	89 566	1 984	87 582	16 386	294 068
2002	138 031	130 381	47 111	12 269	65 494	1 904	63 590	16 459	267 097
2003	137 062	130 662	47 440	12 370	85 741	2 228	83 513	17 703	287 946
2004	148 704	141 735	53 452	12 949	90 547	1 945	88 602	17 571	310 275
2003 III	33 484	31 867	12 472	3 591	20 487	557	19 930	4 597	71 040
2003 IV	36 315	34 753	11 929	2 603	22 650	557	22 093	4 722	75 615
2004 I	36 875	35 303	13 189	3 253	23 303	486	22 817	4 032	77 400
2004 II	37 226	35 236	13 258	3 188	23 264	486	22 777	4 307	78 055
2004 III	36 274	34 648	13 706	3 758	21 687	486	21 200	4 290	75 956
2004 IV	38 328	36 549	13 299	2 751	22 294	486	21 808	4 942	78 863
2005 I	36 933	35 449	13 649	3 596	22 036	498	21 539	3 822	76 441
2005 II	40 821	38 815	13 852	3 331	25 248	498	24 750	4 027	83 947
2005 III	38 879	37 303	14 862	4 005	31 190	498	30 692	4 410	89 341

Ausgaben / Expenses

1995	- 96 422	- 90 776	- 15 565	- 8 774	- 24 674	- 8 792	- 15 882	- 9 162	- 145 823
1996	- 98 583	- 91 967	- 17 084	- 9 425	- 26 444	- 8 818	- 17 626	- 9 299	- 151 410
1997	- 111 913	- 103 088	- 17 786	- 10 141	- 28 679	- 8 521	- 20 158	- 9 821	- 168 199
1998	- 117 497	- 106 866	- 19 181	- 9 879	- 41 834	- 8 450	- 33 384	- 10 470	- 188 981
1999	- 121 742	- 113 416	- 21 136	- 10 175	- 45 942	- 8 539	- 37 403	- 19 058	- 207 877
2000	- 141 963	- 128 615	- 23 171	- 10 718	- 68 534	- 9 943	- 58 592	- 18 141	- 251 809
2001	- 144 710	- 130 052	- 24 629	- 10 557	- 65 850	- 11 065	- 54 785	- 25 206	- 260 395
2002	- 132 930	- 123 125	- 23 762	- 10 306	- 48 693	- 11 149	- 37 544	- 25 452	- 230 836
2003	- 132 726	- 123 778	- 22 725	- 10 061	- 49 249	- 11 779	- 37 470	- 24 985	- 229 685
2004	- 141 981	- 132 423	- 26 567	- 10 939	- 54 048	- 12 171	- 41 877	- 25 037	- 247 633
2003 III	- 32 164	- 30 101	- 6 906	- 3 605	- 11 638	- 2 996	- 8 642	- 7 154	- 57 861
2003 IV	- 34 776	- 32 257	- 5 497	- 2 248	- 11 883	- 2 935	- 8 948	- 5 803	- 57 958
2004 I	- 35 034	- 32 483	- 5 714	- 1 839	- 12 911	- 3 003	- 9 908	- 6 179	- 59 838
2004 II	- 35 105	- 32 943	- 6 869	- 2 960	- 14 582	- 3 078	- 11 504	- 6 033	- 62 588
2004 III	- 35 176	- 32 840	- 7 783	- 3 815	- 12 593	- 3 063	- 9 529	- 6 158	- 61 710
2004 IV	- 36 666	- 34 157	- 6 201	- 2 325	- 13 962	- 3 027	- 10 935	- 6 668	- 63 497
2005 I	- 37 078	- 33 945	- 5 915	- 1 910	- 13 375	- 3 126	- 10 249	- 5 657	- 62 025
2005 II	- 38 702	- 35 923	- 7 165	- 3 181	- 15 617	- 3 153	- 12 464	- 5 437	- 66 920
2005 III	- 38 135	- 35 535	- 8 261	- 4 285	- 23 945	- 3 191	- 20 755	- 6 043	- 76 384

Ertragsbilanz / Current account
Saldo / Net

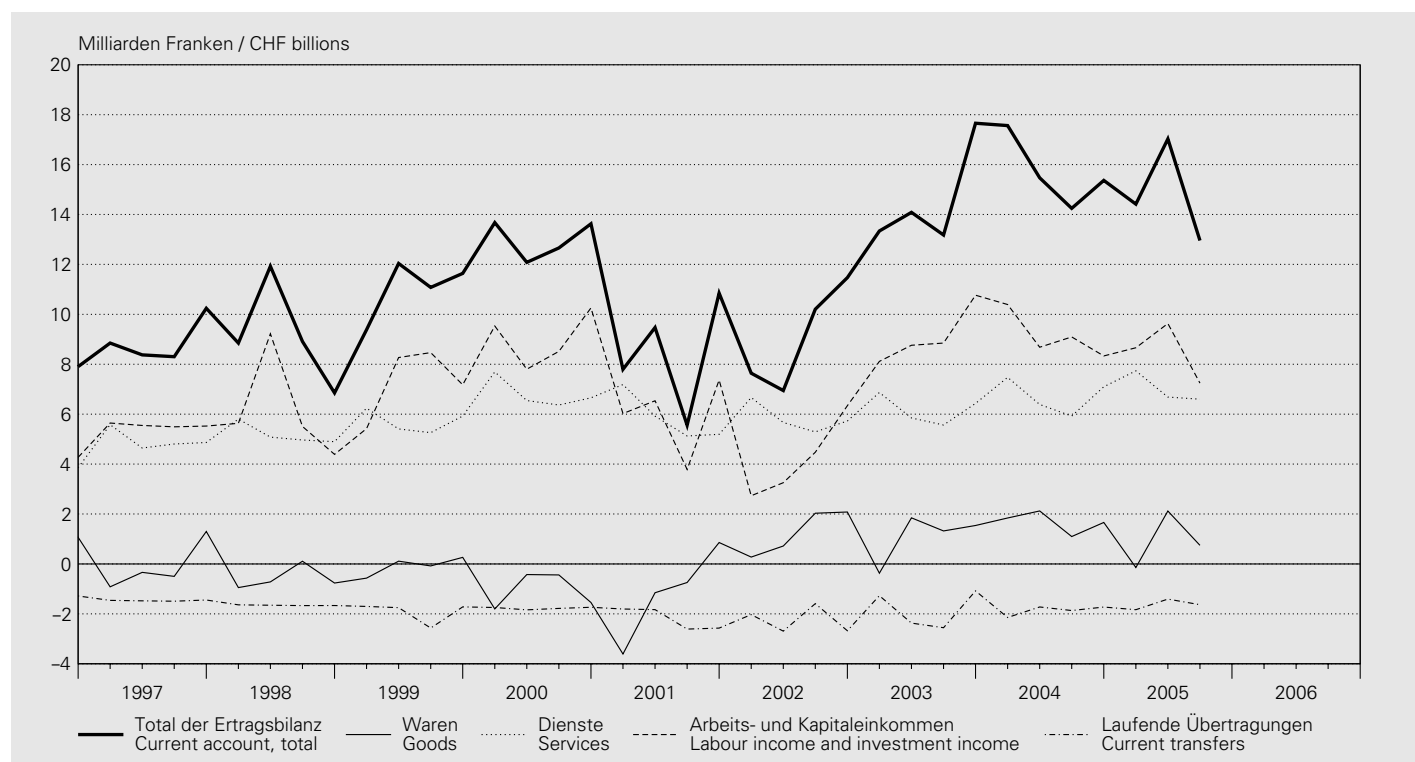

In Millionen Franken / In CHF millions

Jahr Quartal Year Quarter	Waren Goods		Dienste Services		Arbeits- und Kapitaleinkommen Labour and investment income			Laufende Übertragungen Current trans- fers	Total der Ertragsbilanz Current account, total	
	Total	davon / of which	Total	davon / of which	Total (6 + 7)	Arbeits- einkommen	Kapital- einkommen			
		Spezialhandel ¹ Special trade ¹		Fremden- verkehr Tourism		Labour income	Investment income			
		1	2	3	4	5	6	7	8	9

Saldo / Solde

1995	1 040	1 237	15 930	2 412	12 662	- 7 260	19 922	- 5 213	24 418
1996	1 147	2 207	16 196	1 564	14 340	- 7 309	21 650	- 5 278	26 405
1997	- 454	2 045	19 889	1 390	22 212	- 6 977	29 190	- 5 877	35 771
1998	- 2 329	2 247	20 747	1 707	24 751	- 6 882	31 632	- 6 633	36 536
1999	- 276	1 030	22 828	1 592	29 331	- 6 916	36 247	- 7 744	44 140
2000	- 4 217	- 2 066	27 260	2 416	36 106	- 8 264	44 370	- 7 105	52 045
2001	- 4 650	1 665	23 428	2 119	23 715	- 9 081	32 797	- 8 820	33 673
2002	5 102	7 256	23 350	1 963	16 801	- 9 245	26 046	- 8 992	36 261
2003	4 335	6 884	24 715	2 309	36 492	- 9 551	46 044	- 7 281	58 261
2004	6 723	9 312	26 885	2 011	36 500	- 10 226	46 725	- 7 466	62 642
2003 III	1 321	1 767	5 565	- 13	8 850	- 2 439	11 288	- 2 557	13 179
2003 IV	1 539	2 495	6 432	355	10 767	- 2 378	13 145	- 1 081	17 657
2004 I	1 841	2 820	7 475	1 414	10 393	- 2 517	12 909	- 2 147	17 562
2004 II	2 122	2 293	6 389	228	8 682	- 2 591	11 273	- 1 725	15 467
2004 III	1 098	1 807	5 923	- 58	9 094	- 2 577	11 671	- 1 868	14 247
2004 IV	1 662	2 392	7 098	426	8 332	- 2 541	10 873	- 1 726	15 366
2005 I	- 145	1 504	7 735	1 686	8 661	- 2 629	11 290	- 1 835	14 416
2005 II	2 119	2 893	6 687	150	9 631	- 2 655	12 286	- 1 410	17 027
2005 III	744	1 768	6 601	- 281	7 244	- 2 693	9 937	- 1 632	12 957

¹ Total 1: Ohne Edelmetalle, Edel- und Schmucksteine, Kunstgegenstände und Antiquitäten.
Total 1: excluding trade in precious metals, precious stones and gems as well as objets d'art and antiques.

Q2 Zahlungsbilanz – Vermögensübertragungen¹ Balance of payments – capital transfers¹

In Millionen Franken / In CHF millions

Jahr Quartal	An das Ausland	Aus dem Ausland	Saldo
Year Quarter	Transfers abroad	Transfers from abroad	Net
	1	2	3
1995	- 559	12	- 547
1996	- 288	23	- 265
1997	- 294	52	- 242
1998	- 893	1 094	201
1999	- 852	79	- 773
2000	- 6 803	826	- 5 976
2001	- 1 334	3 903	2 569
2002	- 2 220	425	- 1 794
2003	- 1 560	662	- 897
2004	- 2 169	418	- 1 751
2003 III	- 390	166	- 224
2003 IV	- 390	166	- 224
2004 I	- 546	105	- 442
2004 II	- 545	105	- 441
2004 III	- 542	105	- 437
2004 IV	- 536	105	- 431
2005 I	- 552	109	- 443
2005 II	- 552	109	- 443
2005 III	- 548	109	- 439

¹ Käufe und Verkäufe immaterieller Vermögensgüter werden zusammen mit den Vermögensübertragungen ausgewiesen.
Purchases and sales of intangible assets are shown together with capital transfers.

Q3 Zahlungsbilanz – Kapitalverkehr ^{1,2} Balance of payments – financial account ^{1,2}

In Millionen Franken / In CHF millions

Direktinvestitionen / Direct investment

Jahr Quartal	Direktinvestitionen Direct investment				In der Schweiz In Switzerland				Saldo Net
	Im Ausland Abroad				In der Schweiz In Switzerland				
Year Quarter	Total (2 + 3 + 4)	Beteiligungs- kapital	Reinvestierte Erträge	Kredite	Total (6 + 7 + 8)	Beteiligungs- kapital	Reinvestierte Erträge	Kredite	
		Equity capital	Reinvested earnings	Other capital		Equity capital	Reinvested earnings	Other capital	
	1	2	3	4	5	6	7	8	9
1995	- 14 438	- 9 638	- 3 711	- 1 089	2 628	2 464	825	- 661	- 11 810
1996	- 19 964	- 13 106	- 6 465	- 393	3 805	1 502	2 930	- 627	- 16 159
1997	- 25 735	- 13 515	- 9 889	- 2 331	9 631	5 966	1 245	2 420	- 16 104
1998	- 27 209	- 16 949	- 7 203	- 3 058	12 962	5 093	6 501	1 368	- 14 247
1999	- 49 986	- 23 835	- 18 280	- 7 872	17 603	7 577	9 708	318	- 32 384
2000	- 75 445	- 56 013	- 16 836	- 2 596	32 520	19 883	10 985	1 652	- 42 925
2001	- 30 917	- 21 996	- 4 132	- 4 789	14 945	15 799	966	- 1 820	- 15 972
2002	- 12 786	- 24 584	8 140	3 658	9 783	3 952	2 393	3 438	- 3 003
2003	- 20 796	- 5 581	- 16 121	906	22 224	11 663	3 795	6 766	1 428
2004	- 33 372	- 11 412	- 21 870	- 90	933	- 3 261	7 635	- 3 441	- 32 439
2003 III	2 324	2 660	- 4 030	3 694	7 001	2 489	2 113	2 400	9 325
2003 IV	- 10 703	- 4 253	- 4 030	- 2 420	12 065	8 325	1 436	2 304	1 362
2004 I	- 11 036	- 152	- 5 467	- 5 416	1 051	772	762	- 483	- 9 985
2004 II	- 10 177	- 5 005	- 5 467	295	- 488	- 714	1 730	- 1 503	- 10 665
2004 III	- 7 936	- 3 137	- 5 467	668	466	- 2 003	1 860	609	- 7 470
2004 IV	- 4 224	- 3 119	- 5 467	4 363	- 97	- 1 316	3 284	- 2 065	- 4 321
2005 I	- 7 558	- 3 385	- 5 945	1 772	- 1 670	97	- 2 921	1 155	- 9 228
2005 II	- 12 660	- 1 990	- 5 945	- 4 726	2 785	469	1 963	353	- 9 875
2005 III	- 15 983	- 8 908	- 5 945	- 1 131	1 862	- 136	4 686	- 2 688	- 14 121

Portfolioinvestitionen / Portfolio investment

Jahr Quartal	Portfolioinvestitionen Portfolio investment			In der Schweiz In Switzerland			Saldo Net
	Im Ausland Abroad			In der Schweiz In Switzerland			
Year Quarter	Total (2 + 3)	Schuldtitel	Dividendenpapiere	Total (5 + 6)	Schuldtitel	Dividendenpapiere	
		Debt securities	Equity securities		Debt securities	Equity securities	
	1	2	3	4	5	6	7
1995	- 10 505	- 5 700	- 4 805	5 865	- 1 054	6 919	- 4 640
1996	- 28 096	- 9 944	- 18 152	15 938	1 505	14 433	- 12 158
1997	- 28 647	- 15 355	- 13 292	13 110	3 030	10 080	- 15 537
1998	- 21 576	- 17 909	- 3 667	14 856	2 341	12 515	- 6 720
1999	- 70 360	- 44 072	- 26 288	8 853	607	8 246	- 61 507
2000	- 37 676	- 3 354	- 34 322	17 813	2 478	15 335	- 19 863
2001	- 72 299	- 47 055	- 25 244	3 199	82	3 117	- 69 100
2002	- 46 624	- 34 750	- 11 874	11 414	2 623	8 791	- 35 210
2003	- 44 494	- 41 623	- 2 871	- 2 527	3 676	- 6 203	- 47 021
2004	- 53 270	- 39 160	- 14 110	3 598	7 031	- 3 433	- 49 672
2003 III	- 14 552	- 13 723	- 829	- 3 675	1 163	- 4 838	- 18 227
2003 IV	- 7 501	- 8 546	1 045	3 413	1 945	1 468	- 4 088
2004 I	- 21 416	- 13 400	- 8 016	- 77	888	- 965	- 21 493
2004 II	- 16 499	- 13 970	- 2 529	3 506	2 697	809	- 12 993
2004 III	- 10 936	- 9 378	- 1 558	- 689	1 663	- 2 352	- 11 625
2004 IV	- 4 419	- 2 412	- 2 007	858	1 783	- 925	- 3 561
2005 I	- 28 821	- 21 257	- 7 564	- 1 278	62	- 1 340	- 30 099
2005 II	- 15 340	- 12 574	- 2 766	2 902	1 021	1 881	- 12 438
2005 III	- 22 877	- 16 625	- 6 252	375	433	- 58	- 22 502

¹ Die aktuellsten Quartalsdaten des Kapitalverkehrs sind vorab auf dem Internet unter www.snb.ch bzw. www.dsbb.imf.org (Datenseite *Switzerland* des Internationalen Währungsfonds) verfügbar.
The latest quarterly figures on financial transactions may be accessed at www.snb.ch and www.dsbb.imf.org (page on *Switzerland* of the International Monetary Fund).

² Ein Minus bedeutet beim Kapitalverkehr einen Kapitalexport.
In the financial account, a minus sign (-) indicates an outflow of capital.

Übrige Investitionen / Other investment

Jahr Quartal	Übrige Investitionen Other investment				Saldo Net	Übrige Sektoren Other sectors			Saldo der übrigen Investitionen
	Kredite der Geschäftsbanken Commercial bank lending		Kredite aus dem Ausland Liabilities abroad			Kredite an das Ausland Claims abroad	Kredite aus dem Ausland Liabilities abroad	Saldo Net	
Year Quarter	Total	davon / of which Kredite an Banken Claims against banks	Total	davon / of which Kredite von Banken Liabilities towards banks	5				6
	1	2	3	4					
1995	-11 142	-12 976	1 902	-1 508	-9 240	-6 113	17 355	11 242	2 002
1996	-74 055	-71 506	60 714	51 724	-13 341	-32 434	39 163	6 730	-6 612
1997	-76 025	-68 326	74 834	64 493	-1 191	-28 921	27 621	-1 301	-2 492
1998	-65 951	-61 132	49 293	39 182	-16 658	-40 994	34 412	-6 582	-23 240
1999	-116 096	-106 364	143 597	134 615	27 501	-22 461	37 381	14 920	42 421
2000	-140 407	-123 611	151 438	159 265	11 031	-47 596	53 667	6 070	17 101
2001	45 888	41 914	-27 929	-29 107	17 959	-25 099	33 817	8 718	26 677
2002	-85 501	-88 298	58 671	48 768	-26 830	9 366	22 107	31 473	4 642
2003	-14 321	-4 273	7 478	-12 797	-6 842	-6 821	27 581	20 761	13 918
2004	-16 588	19 616	33 536	29 050	16 949	-31 471	26 480	-4 991	11 957
2003 III	22 901	32 314	-16 169	-23 088	6 732	-4 151	4 348	197	6 928
2003 IV	-24 250	-25 293	15 314	16 427	-8 936	-413	7 027	6 614	-2 322
2004 I	-53 693	-46 574	70 938	63 015	17 245	-7 764	7 647	-117	17 128
2004 II	5 070	10 381	-7 264	-8 928	-2 193	-4 601	10 564	5 963	3 770
2004 III	57 127	62 836	-45 012	-40 385	12 115	-11 358	5 306	-6 053	6 062
2004 IV	-25 093	-7 027	14 874	15 347	-10 219	-7 748	2 962	-4 786	-15 005
2005 I	-7 804	-9 553	2 778	-1 220	-5 026	-8 179	20 877	12 698	7 672
2005 II	-83 835	-85 046	75 524	64 822	-8 311	-7 683	-1 666	-9 350	-17 661
2005 III	-40 449	-36 203	55 235	62 179	14 785	-25 517	22 410	-3 106	11 679

Währungsreserven, Saldo Kapitalverkehr, Restposten / Reserve assets, net financial transactions, net errors and omissions

Jahr Quartal	Währungsreserven Reserve assets					Saldo des gesamten Kapitalverkehrs	Restposten	
	Veränderung der Auslandguthaben ³ Changes in foreign assets ³							Wertveränderungen auf den Auslandguthaben
Year Quarter	Total (2 bis 5) (2 to 5)	Gold ⁴	Devisen- anlagen Foreign exchange	Reserveposition beim IWF Reserve position in the IMF	Übrige Guthaben Other assets	6	7	
	1	2	3	4	5			
1995	3 682	—	4 097	-446	31	-3 531	-14 298	-9 574
1996	-7 807	—	-7 515	-380	88	4 412	-38 324	12 184
1997	-4 912	—	-3 942	-697	-273	1 765	-37 280	1 751
1998	-236	—	462	-306	-392	-871	-45 314	8 577
1999	-1 312	—	-1 802	394	96	4 136	-48 646	5 279
2000	6 659	—	5 646	568	445	.	-39 027	-7 042
2001	-1 091	—	-235	-626	-230	.	-59 485	23 243
2002	-3 744	—	-3 780	-297	333	.	-37 314	2 847
2003	-4 512	—	-4 606	54	40	.	-36 187	-21 178
2004	-1 835	—	-2 246	420	-9	.	-71 989	11 098
2003 III	-626	—	-868	174	68	.	-2 599	-10 356
2003 IV	-2 350	—	-2 550	135	65	.	-7 398	-10 036
2004 I	-1 418	—	-1 539	133	-12	.	-15 768	-1 352
2004 II	3 461	—	3 423	-1	39	.	-16 427	1 399
2004 III	-2 156	—	-2 253	129	-32	.	-15 189	1 379
2004 IV	-1 722	—	-1 877	159	-4	.	-24 608	9 674
2005 I	-3 726	—	-3 843	70	47	.	-35 381	21 409
2005 II	20 376	—	4 732	186	15 458	.	-19 598	3 014
2005 III	4 612	—	-459	356	4 715	.	-20 332	7 814

³ Seit dem Jahr 2000 werden gemäss den aktuellen Richtlinien des IWF Stromgrössen verbucht. Bis 1999 wurden dem alten Standard entsprechend Bestandesveränderungen ausgewiesen. Dies erforderte eine Gegenbuchung für die nicht transaktionsbedingten Änderungen der Auslandposition. Since 2000, flows have been published according to the current IMF guidelines. Until 1999, changes in holdings were recorded according to the old standard. This required counter-entries for non-transaction-related changes in foreign assets.

⁴ Seit dem 1. Mai 2000 verkauft die SNB das für geld- und währungspolitische Zwecke nicht mehr benötigte Gold (Demonetarisierung von Gold). Die Demonetarisierung von Gold wird gemäss den aktuellen Richtlinien des IWF in der Zahlungsbilanz nicht ausgewiesen. On 1 May 2000, the SNB began with the sale of gold no longer required for monetary policy purposes (demonetisation of gold). According to the current guidelines of the IMF, the demonetisation of gold is not shown in the balance of payments.

R1 Auslandvermögen – Übersicht Switzerland's international investment position – overview

In Millionen Franken / In CHF millions

Bestand am Jahres- und Quartalsende Positions at year-end and end of quarter	Total (2 bis 5) (2 to 5)	Direktinvestitionen Direct investment	Portfolioinvestitionen Portfolio investment	Übrige Aktiven bzw. Passiven (ohne Währungsreserven) Other assets/liabilities (excl. reserve assets)	Währungsreserven Reserve assets	
		1	2	3	4	5
Aktiven / Assets						
1995	989 785	163 922	399 270	370 605	55 987	
1996	1 244 569	190 638	484 462	505 674	63 795	
1997	1 469 225	240 655	557 063	602 797	68 710	
1998	1 652 463	253 596	651 793	678 108	68 966	
1999	1 983 064	311 258	807 998	793 521	70 287	
2000	2 226 148	375 972	821 038	941 260	87 877	
2001	2 200 549	418 090	814 014	881 392	87 052	
2002	2 088 388	400 707	721 992	880 319	85 370	
2003	2 177 539	418 563	813 312	859 289	86 375	
2004	2 243 710	448 614	857 851	852 492	84 754	
2003 III	2 160 231	411 114	782 667	879 194	87 256	
2003 IV	2 177 539	418 563	813 312	859 289	86 375	
2004 I	2 305 414	436 777	847 261	931 001	90 375	
2004 II	2 285 372	443 027	843 214	915 227	83 904	
2004 III	2 270 992	453 693	861 671	868 370	87 259	
2004 IV	2 243 710	448 614	857 851	852 492	84 754	
2005 I	2 299 575	463 111	857 508	891 583	87 374	
2005 II	2 452 575	483 888	884 158	1 009 909	74 620	
2005 III	2 555 601	500 194	921 763	1 060 750	72 894	
Passiven / Liabilities						
1995	676 455	65 651	239 975	370 829	.	
1996	830 042	72 596	273 831	483 615	.	
1997	1 062 722	86 618	397 013	579 091	.	
1998	1 201 024	99 101	486 826	615 096	.	
1999	1 468 123	121 561	550 547	796 015	.	
2000	1 762 974	142 055	671 356	949 563	.	
2001	1 673 237	148 887	586 562	937 788	.	
2002	1 561 959	173 085	485 659	903 215	.	
2003	1 652 136	200 357	556 790	894 989	.	
2004	1 712 505	221 713	589 478	901 314	.	
2003 III	1 606 665	187 031	518 518	901 116	.	
2003 IV	1 652 136	200 357	556 790	894 989	.	
2004 I	1 769 027	206 514	573 090	989 423	.	
2004 II	1 815 765	211 132	580 906	1 023 727	.	
2004 III	1 718 484	216 704	570 242	931 539	.	
2004 IV	1 712 505	221 713	589 478	901 314	.	
2005 I	1 763 160	220 043	606 281	936 837	.	
2005 II	1 919 468	222 828	653 259	1 043 382	.	
2005 III	2 058 383	224 689	719 181	1 114 513	.	
Nettovermögen / Net investment position						
1995	313 330	98 272	159 295	- 224	55 987	
1996	414 527	118 042	210 632	22 058	63 795	
1997	406 503	154 037	160 050	23 706	68 710	
1998	451 439	154 494	164 967	63 012	68 966	
1999	514 941	189 696	257 451	- 2 494	70 287	
2000	463 174	233 917	149 682	- 8 303	87 877	
2001	527 312	269 203	227 452	- 56 396	87 052	
2002	526 429	227 621	236 333	- 22 896	85 370	
2003	525 403	218 206	256 521	- 35 699	86 375	
2004	531 205	226 901	268 373	- 48 822	84 754	
2003 III	553 566	224 083	264 149	- 21 922	87 256	
2003 IV	525 403	218 206	256 521	- 35 699	86 375	
2004 I	536 388	230 263	274 171	- 58 421	90 375	
2004 II	469 607	231 895	262 307	- 108 500	83 904	
2004 III	552 508	236 989	291 429	- 63 169	87 259	
2004 IV	531 205	226 901	268 373	- 48 822	84 754	
2005 I	536 414	243 068	251 227	- 45 254	87 374	
2005 II	533 107	261 060	230 899	- 33 472	74 620	
2005 III	497 218	275 504	202 583	- 53 762	72 894	

R2 Auslandvermögen – Aktiven Switzerland's international investment position – assets

In Millionen Franken / In CHF millions

Schweizerische Direktinvestitionen im Ausland¹ / Swiss direct investment abroad¹

Bestand am Jahres- und Quartalsende Positions at year-end and end of quarter	Total (2 + 5)	Beteiligungskapital Equity capital		Forderungen und Verpflichtungen der nichtfinanziellen Unternehmen in der Schweiz gegenüber Tochtergesellschaften, Beteiligungen und Filialen im Ausland Claims and liabilities of resident non-financial companies towards subsidiaries, associates and branches abroad		
		1	2	Forderungen Claims	Verpflichtungen Liabilities	Nettoforderungen (3 + 4) Net claims (3 + 4)
				3	4	5
1995	163 922	141 518	31 892	- 9 488	22 404	
1996	190 638	171 975	27 718	- 9 055	18 663	
1997	240 655	212 551	38 421	- 10 317	28 104	
1998	253 596	225 261	40 200	- 11 866	28 335	
1999	311 258	266 943	58 925	- 14 610	44 315	
2000	375 972	333 536	67 979	- 25 543	42 436	
2001	418 090	374 020	67 003	- 22 932	44 070	
2002	400 707	361 465	68 152	- 28 910	39 242	
2003	418 563	382 731	73 322	- 37 490	35 832	
2004	448 614	421 043	67 913	- 40 343	27 571	
2003 III	411 114	377 075	74 111	- 40 073	34 038	
2003 IV	418 563	382 731	73 322	- 37 490	35 832	
2004 I	436 777	397 617	76 569	- 37 409	39 160	
2004 II	443 027	406 250	74 694	- 37 917	36 777	
2004 III	453 693	419 672	73 656	- 39 635	34 021	
2004 IV	448 614	421 043	67 913	- 40 343	27 571	
2005 I	463 111	437 312	66 216	- 40 417	25 799	
2005 II	483 888	453 363	69 901	- 39 376	30 525	
2005 III	500 194	468 538	73 364	- 41 708	31 656	

Schweizerische Portfolioinvestitionen im Ausland / Swiss portfolio investment abroad

Bestand am Jahres- und Quartalsende Positions at year-end and end of quarter	Total (2 + 5)	Schuldtitel Debt securities			Dividendenpapiere Equity securities		
		Total (3 + 4)	Anleihen und Notes Bonds and notes	Geldmarktpapiere ² Money market instruments ²	Total (6 + 7)	Aktien Shares	Anlagefonds Investment funds
	1	2	3	4	5	6	7
1995	399 270	260 585	257 649	2 936	138 685	.	.
1996	484 462	297 417	293 310	4 107	187 045	.	.
1997	557 063	316 301	313 744	2 557	240 762	.	.
1998	651 793	363 237	355 188	8 050	288 556	200 660	87 896
1999	807 998	392 110	375 757	16 352	415 888	302 848	113 040
2000	821 038	383 645	371 384	12 261	437 394	308 956	128 437
2001	814 014	405 252	379 094	26 158	408 762	273 544	135 218
2002	721 992	419 292	389 442	29 850	302 700	184 468	118 231
2003	813 312	450 088	414 884	35 205	363 223	224 784	138 439
2004	857 851	473 706	440 826	32 880	384 145	228 174	155 971
2003 III	782 667	449 096	415 554	33 542	333 570	201 903	131 668
2003 IV	813 312	450 088	414 884	35 205	363 223	224 784	138 439
2004 I	847 261	464 678	431 300	33 378	382 583	236 837	145 746
2004 II	843 214	461 941	427 848	34 093	381 272	235 545	145 727
2004 III	861 671	478 549	443 480	35 069	383 122	233 520	149 602
2004 IV	857 851	473 706	440 826	32 880	384 145	228 174	155 971
2005 I	857 508	464 045	430 202	33 843	393 462	218 775	174 688
2005 II	884 158	469 663	431 562	38 101	414 495	225 609	188 886
2005 III	921 763	479 130	442 997	36 133	442 633	246 627	196 006

Übrige Aktiven (ohne Währungsreserven) / Other foreign assets (excluding reserve assets)

Bestand am Jahres- und Quartalsende Positions at year-end and end of quarter	Total (2 + 8)	Kredite an das Ausland (Forderungen) Loans granted abroad (claims)					Übrige Other	
		Total (3 + 6 + 7)	von inländischen Banken ³ By resident banks ³		von inländischen Unternehmen By resident companies	von der öffentlichen Hand By general government	8	
			Total (4 + 5)	an Banken				an Kunden
				To banks				To non-banks
1	2	3	4	5	6	7	8	
1995	370 605	275 894	210 548	145 026	65 522	64 283	1 063	94 711
1996	505 674	394 551	311 706	235 815	75 891	81 862	983	111 123
1997	602 797	483 839	402 734	318 048	84 686	80 169	936	118 958
1998	678 108	553 431	457 888	369 861	88 027	94 690	853	124 677
1999	793 521	649 735	547 195	447 364	99 831	101 776	765	143 786
2000	941 260	786 851	676 418	561 894	114 524	109 652	781	154 408
2001	881 392	746 893	629 408	518 309	111 099	116 968	517	134 499
2002	880 319	772 852	646 090	549 577	96 513	126 266	495	107 467
2003	859 289	754 188	628 733	526 894	101 839	124 971	484	105 102
2004	852 492	745 654	613 545	482 693	130 852	131 636	473	106 838
2003 III	879 194	769 710	640 600	534 260	106 340	128 615	495	109 485
2003 IV	859 289	754 188	628 733	526 894	101 839	124 971	484	105 102
2004 I	931 001	827 306	696 397	585 321	111 076	130 427	482	103 695
2004 II	915 227	810 799	679 870	565 168	114 702	130 449	481	104 428
2004 III	868 370	761 845	625 069	504 396	120 673	136 295	481	106 525
2004 IV	852 492	745 654	613 545	482 693	130 852	131 636	473	106 838
2005 I	891 583	779 017	639 793	506 280	133 513	138 750	474	112 566
2005 II	1 009 909	891 060	751 892	614 060	137 832	138 681	486	118 850
2005 III	1 060 750	937 194	797 867	655 047	142 820	139 206	120	123 557

Währungsreserven der Nationalbank / Reserve assets of the National Bank

Bestand am Jahres- und Quartalsende Positions at year-end and end of quarter	Total ⁴ (2 bis 6) (2 to 6)	Gold ⁴	Devisenanlagen ⁵	Reserveposition beim IWF	SZR ⁶	Übrige ⁷
		Gold ⁴	Foreign exchange ⁵	Reserve position in the IMF	SDR ⁶	Other ⁷
		1	2	3	4	5
1995	55 987	11 904	41 813	1 688	408	174
1996	63 795	11 904	49 328	2 068	290	204
1997	68 710	11 904	53 271	2 765	452	318
1998	68 966	11 904	52 806	3 071	391	794
1999	70 287	11 904	54 608	2 678	756	341
2000	87 877	34 725	50 453	2 079	599	22
2001	87 052	32 982	50 581	2 666	802	21
2002	85 370	29 340	52 941	2 670	399	21
2003	86 375	27 128	56 312	2 562	351	22
2004	84 754	21 639	60 708	2 035	349	22
2003 III	87 256	27 848	56 167	2 785	434	22
2003 IV	86 375	27 128	56 312	2 562	351	22
2004 I	90 375	27 092	60 402	2 479	380	23
2004 II	83 904	23 878	57 275	2 429	300	23
2004 III	87 259	23 772	60 798	2 305	361	22
2004 IV	84 754	21 639	60 708	2 035	349	22
2005 I	87 374	21 269	63 786	2 024	272	22
2005 II	74 620	23 321	45 043	1 899	284	4 073
2005 III	72 894	25 483	45 583	1 543	263	22

¹ Schweizerische Beteiligungen von 10% und mehr am Kapital von Unternehmen im Ausland und das Nettovermögen von Filialen im Ausland. Im 1. Quartal 2004 Erweiterung der Anzahl der befragten Unternehmen
Swiss equity holdings of at least 10% in companies abroad as well as the net assets of branches abroad. In Q1 2004, the number of companies included in the survey was increased.

² Bis 1997 nur Geldmarktpapiere, die von Banken gehalten werden.
Until 1997, only money market instruments held by banks.

³ Geschäftsstellen in der Schweiz und im Fürstentum Liechtenstein, seit 1999 ohne Wertschriftenleihe. Seit dem 4. Quartal 2003 Änderung in der Berichtserstattung der Banken.
Offices in Switzerland and in the Principality of Liechtenstein, since 1999, excluding securities lending. Since Q4 2003, there has been a change in bank reporting.

⁴ Seit dem 2. Quartal 2000 wird der Goldbestand zum Marktwert bewertet. Bis zum 1. Quartal 2000 wurde der Goldbestand zum offiziellen Paritätswert von 4 596 Franken pro Kilogramm ausgewiesen.
Since Q2 2000, gold holdings have been priced at market value. Until Q1 2000, they were valued at the official parity price of CHF 4,596 per kilogram.

⁵ Seit dem 2. Quartal 2005 ohne freie Aktiven.
Since Q2 2005, excluding free assets.

⁶ Seit dem 1. Quartal 2000 einschliesslich multilaterale Kredite in SZR.
Since Q1 2000, including multilateral loans denominated in SDRs.

⁷ Seit dem 1. Quartal 2000 ohne multilaterale Kredite in SZR. Seit dem 2. Quartal 2005 einschliesslich freie Aktiven.
Since Q1 2000, excluding multilateral loans denominated in SDRs. Since Q2 2005, including free assets.

R3 Auslandvermögen – Passiven Switzerland's international investment position – liabilities

In Millionen Franken / In CHF millions

Ausländische Direktinvestitionen in der Schweiz ¹ / Foreign direct investment in Switzerland ¹

Bestand am Jahres- und Quartalsende Positions at year-end and end of quarter	Total (2 + 5)	Beteiligungskapital Equity capital		Forderungen und Verpflichtungen ausländischer Investoren gegenüber nichtfinanziellen Tochtergesellschaften, Beteiligungen und Filialen in der Schweiz Claims and liabilities of non-resident investors towards resident non-financial subsidiaries, associates and branches		
				Verpflichtungen	Forderungen	Nettoverpflichtungen (3, 4)
				Liabilities	Claims	
		1	2	3	4	5
1995	65 651		64 917	4 957	- 4 223	734
1996	72 596		71 727	4 758	- 3 889	869
1997	86 618		81 977	8 914	- 4 273	4 641
1998	99 101		98 109	6 146	- 5 155	992
1999	121 561		119 802	10 148	- 8 388	1 760
2000	142 055		139 550	12 732	- 10 227	2 505
2001	148 887		148 721	14 030	- 13 864	166
2002	173 085		169 173	16 364	- 12 452	3 913
2003	200 357		189 003	29 152	- 17 798	11 354
2004	221 713		216 479	29 355	- 24 121	5 234
2003 III	187 031		178 149	25 215	- 16 333	8 882
2003 IV	200 357		189 003	29 152	- 17 798	11 354
2004 I	206 514		196 312	30 393	- 20 192	10 202
2004 II	211 132		203 103	28 599	- 20 570	8 029
2004 III	216 704		208 736	29 019	- 21 051	7 968
2004 IV	221 713		216 479	29 355	- 24 121	5 234
2005 I	220 043		213 654	28 529	- 22 140	6 389
2005 II	222 828		216 087	28 288	- 21 547	6 741
2005 III	224 689		220 636	27 223	- 23 170	4 053

Ausländische Portfolioinvestitionen in der Schweiz / Foreign portfolio investment in Switzerland

Bestand am Jahres- und Quartalsende Positions at year-end and end of quarter	Total (2 + 5)	Schuldttitel Debt securities			Dividendenpapiere Equity securities			
		Total (3 + 4)	Anleihen und Notes Bonds and notes	Geldmarktpapiere Money market instruments	Total (6 + 7)	Aktien Shares	Anlagefonds Investment funds	
		1	2	3	4	5	6	7
1995	239 975		33 702	33 702	.	206 273	171 170	35 103
1996	273 831		36 102	36 102	.	237 729	200 513	37 216
1997	397 013		38 259	38 259	.	358 754	317 331	41 423
1998	486 826		40 969	40 372	597	445 857	389 907	55 950
1999	550 547		47 861	47 265	596	502 686	430 605	72 081
2000	671 356		46 151	45 209	942	625 205	547 540	77 665
2001	586 562		47 011	46 430	582	539 550	463 426	76 124
2002	485 659		49 135	47 831	1 305	436 524	374 356	62 167
2003	556 790		58 785	57 675	1 110	498 005	431 847	66 158
2004	589 478		72 711	71 408	1 303	516 767	451 126	65 641
2003 III	518 518		62 971	61 850	1 122	455 547	389 378	66 169
2003 IV	556 790		58 785	57 675	1 110	498 005	431 847	66 158
2004 I	573 090		66 689	65 694	995	506 401	438 520	67 881
2004 II	580 906		64 359	63 452	907	516 548	451 329	65 219
2004 III	570 242		68 035	66 831	1 204	502 207	436 732	65 475
2004 IV	589 478		72 711	71 408	1 303	516 767	451 126	65 641
2005 I	606 281		69 412	68 152	1 261	536 868	468 379	68 489
2005 II	653 259		78 214	77 079	1 134	575 045	504 699	70 346
2005 III	719 181		85 404	84 154	1 250	633 776	559 566	74 210

Übrige Passiven / Other foreign liabilities

Bestand am Jahres- und Quartalsende Positions at year-end and end of quarter	Total (2 + 9)	Kredite aus dem Ausland (Verpflichtungen) Loans from abroad (liabilities)						Übrige Other	
		Total (3 + 6 + 7 + 8)	an inländische Banken ² To resident banks ²		an inländische Unternehmen To resident companies	an die öffentliche Hand To general government	an die Nationalbank To the Swiss National Bank		
			Total (4 + 5)	von Banken					von Kunden
				From banks					From non-banks
1	2	3	4	5	6	7	8	9	
1995	370 829	260 718	207 485	158 599	48 886	52 537	653	43	110 111
1996	483 615	364 613	292 399	230 500	61 899	71 489	692	33	119 002
1997	579 091	445 926	374 888	301 224	73 664	70 123	868	47	133 165
1998	615 096	474 646	398 861	315 887	82 974	74 760	861	164	140 450
1999	796 015	629 835	548 197	463 202	84 995	80 295	774	569	166 179
2000	949 563	782 030	690 939	614 415	76 524	89 773	675	643	167 533
2001	937 788	770 266	666 969	588 922	78 047	100 561	637	2 099	167 522
2002	903 215	750 475	647 877	564 670	83 207	101 040	855	703	152 740
2003	894 989	745 446	639 272	537 096	102 176	104 957	575	641	149 543
2004	901 314	749 144	641 916	538 622	103 294	106 100	798	330	152 171
2003 III	901 116	748 871	640 236	535 447	104 789	107 202	562	871	152 245
2003 IV	894 989	745 446	639 272	537 096	102 176	104 957	575	641	149 543
2004 I	989 423	838 768	720 978	609 512	111 466	114 719	647	2 424	150 655
2004 II	1 023 727	819 708	703 849	592 309	111 540	114 905	655	300	204 019
2004 III	931 539	778 655	663 088	555 613	107 475	114 510	656	401	152 883
2004 IV	901 314	749 144	641 916	538 622	103 294	106 100	798	330	152 171
2005 I	936 837	779 717	662 913	553 791	109 122	115 766	812	226	157 120
2005 II	1 043 382	881 558	764 320	641 769	122 551	116 026	843	369	161 824
2005 III	1 114 513	949 546	827 300	710 746	116 554	121 042	848	357	164 967

- ¹ Ausländische Beteiligungen von 10% und mehr am Kapital von Unternehmen in der Schweiz und das Nettovermögen ausländischer Filialen in der Schweiz. Im 1. Quartal 2004 Erweiterung der Anzahl der befragten Unternehmen.
Foreign equity holdings of at least 10% in companies in Switzerland as well as the net assets of foreign branches in Switzerland. In Q1 2004, the number of companies included in the survey was increased.
- ² Geschäftsstellen in der Schweiz und im Fürstentum Liechtenstein, seit 1999 ohne Wertschriftenleihe.
Offices in Switzerland and in the Principality of Liechtenstein, since 1999 excluding securities lending.

S11 Schweizerische Direktinvestitionen im Ausland – Ländergruppen¹ Swiss direct investment abroad – by geographical zone¹

Kapitalexporte^{2,3} / Capital outflows^{2,3}

In Millionen Franken / In CHF millions

		2000	2001	2002	2003	2004
		1	2	3	4	5
Industrieunternehmen / Manufacturing companies						
Europa	Europe	12 057	4 907	7 417	6 427	10 254
EU ⁴	EU ⁴	12 510	3 436	2 958	4 536	4 992
Übriges Europa ⁵	Other European countries ⁵	- 453	1 471	4 459	1 891	5 262
Nordamerika	North America	8 452	6 337	4 494	54	9 352
Mittel- und Südamerika	Central and South America	2 643	- 523	512	1 152	623
Asien	Asia	928	462	174	- 1 355	1 301
Afrika	Africa	- 124	159	- 139	62	- 149
Ozeanien	Oceania	- 229	50	44	86	210
Alle Länder	All countries	23 726	11 393	12 502	6 425	21 592
Dienstleistungsunternehmen / Service companies						
Europa	Europe	17 321	8 555	2 857	3 010	5 323
EU ⁴	EU ⁴	11 026	8 262	4 884	1 988	10 833
Übriges Europa ⁵	Other European countries ⁵	6 295	292	- 2 026	1 022	- 5 510
Nordamerika	North America	25 780	3 342	- 852	6 715	- 473
Mittel- und Südamerika	Central and South America	7 767	6 777	- 1 674	2 601	2 363
Asien	Asia	502	954	- 88	1 482	3 857
Afrika	Africa	397	- 16	- 350	- 310	- 223
Ozeanien	Oceania	- 47	- 88	389	871	933
Alle Länder	All countries	51 720	19 523	283	14 369	11 780
Total (alle Unternehmen) / Total (all companies)						
Europa	Europe	29 378	13 462	10 274	9 437	15 577
EU ⁴	EU ⁴	23 537	11 698	7 841	6 524	15 825
Übriges Europa ⁵	Other European countries ⁵	5 842	1 763	2 433	2 912	- 248
Nordamerika	North America	34 232	9 679	3 642	6 769	8 879
Mittel- und Südamerika	Central and South America	10 410	6 254	- 1 162	3 753	2 986
Asien	Asia	1 430	1 416	86	128	5 158
Afrika	Africa	273	143	- 489	- 248	- 372
Ozeanien	Oceania	- 276	- 37	433	957	1 144
Alle Länder	All countries	75 446	30 916	12 785	20 795	33 373

¹ Die Ländergruppeneinteilung entspricht der Geonomenklatur Eurostat.

The definition of geographical zones is based on the Eurostat nomenclature.

² Minus (-) bedeutet einen Kapitalrückfluss in die Schweiz (Desinvestition).

The minus sign (-) indicates a return flow of capital into Switzerland (disinvestment).

³ Erweiterung des Erhebungskreises im Jahr 2004.

Expansion of the reporting population in 2004.

⁴ Bis 1994 EU12, ab 1995 EU15, ab 2004 EU25.

Until 1994, EU12; as of 1995, EU15; as of 2004, EU25.

⁵ Bis 1994 inkl. Finnland, Österreich und Schweden; ab 2000 inkl. Guernsey, Jersey und Insel Man, exkl. Monaco; bis 2003 inkl. Baltische Länder, Malta, Polen, Slowakei, Slowenien, Tschechische Republik, Ungarn und Zypern.

Until 1994, incl. Finland, Austria and Sweden; as of 2000, incl. Guernsey, Jersey and the Isle of Man, excl. Monaco; until 2003, incl. Baltic countries, Malta, Poland, Slovakia, Slovenia, Czech Republic, Hungary and Cyprus.

S12 Schweizerische Direktinvestitionen im Ausland – Ländergruppen¹ Swiss direct investment abroad – by geographical zone¹

Kapitalbestand am Jahresende (Buchwert)² / Capital stock at year-end (book value)²

In Millionen Franken / In CHF millions

		2000	2001	2002	2003	2004
		1	2	3	4	5
Industrieunternehmen / Manufacturing companies						
Europa	Europe	69 005	66 047	70 867	76 339	84 876
EU ³	EU ³	62 590	59 166	61 373	62 147	69 103
Übriges Europa ⁴	Other European countries ⁴	6 415	6 880	9 494	14 192	15 772
Nordamerika	North America	29 341	29 852	30 298	27 123	28 568
Mittel- und Südamerika	Central and South America	15 093	21 523	19 172	24 437	29 465
Asien	Asia	10 074	9 722	13 852	12 832	13 985
Afrika	Africa	1 161	1 165	923	1 017	1 099
Ozeanien	Oceania	719	759	726	1 015	1 126
Alle Länder	All countries	125 393	129 068	135 838	142 762	159 119
Dienstleistungsunternehmen / Service companies						
Europa	Europe	123 974	141 820	135 846	137 938	144 818
EU ³	EU ³	97 757	114 407	112 247	114 714	128 714
Übriges Europa ⁴	Other European countries ⁴	26 217	27 412	23 598	23 224	16 103
Nordamerika	North America	66 634	74 826	51 811	56 211	57 094
Mittel- und Südamerika	Central and South America	33 783	42 516	46 606	49 646	56 096
Asien	Asia	20 232	23 599	23 228	19 542	20 760
Afrika	Africa	3 399	3 238	2 573	2 288	1 487
Ozeanien	Oceania	2 558	3 023	4 805	10 176	9 241
Alle Länder	All countries	250 579	289 022	264 868	275 801	289 495
Total (alle Unternehmen) / Total (all companies)						
Europa	Europe	192 979	207 866	206 713	214 277	229 693
EU ³	EU ³	160 347	173 574	173 621	176 861	197 818
Übriges Europa ⁴	Other European countries ⁴	32 632	34 293	33 093	37 416	31 876
Nordamerika	North America	95 975	104 678	82 108	83 334	85 662
Mittel- und Südamerika	Central and South America	48 876	64 039	65 778	74 083	85 561
Asien	Asia	30 305	33 321	37 080	32 374	34 745
Afrika	Africa	4 560	4 403	3 496	3 305	2 586
Ozeanien	Oceania	3 277	3 782	5 531	11 191	10 367
Alle Länder	All countries	375 972	418 090	400 706	418 563	448 614

¹ Die Ländergruppendefinition entspricht der Geonomenklatur Eurostat.
The definition of geographical zones is based on the Eurostat geonomenclature.

² Erweiterung des Erhebungskreises im Jahr 2004.
Expansion of the reporting population in 2004.

³ Bis 1994 EU12, ab 1995 EU15, ab 2004 EU25.
Until 1994, EU12; as of 1995, EU15; as of 2004, EU25.

⁴ Bis 1994 inkl. Finnland, Österreich und Schweden; ab 2000 inkl. Guernsey, Jersey und Insel Man, exkl. Monaco; bis 2003 inkl. Baltische Länder, Malta, Polen, Slowakei, Slowenien, Tschechische Republik, Ungarn und Zypern.
Until 1994, incl. Finland, Austria and Sweden; as of 2000, incl. Guernsey, Jersey and the Isle of Man, excl. Monaco; until 2003, incl. Baltic countries, Malta, Poland, Slovakia, Slovenia, Czech Republic, Hungary and Cyprus.

S13 Schweizerische Direktinvestitionen im Ausland – Ländergruppen¹ Swiss direct investment abroad – by geographical zone¹

Personalbestand im Ausland² / Number of staff abroad²

		2000	2001	2002	2003	2004
		1	2	3	4	5
Industrieunternehmen / Manufacturing companies						
Europa	Europe	518 613	524 248	542 109	519 612	501 929
EU ³	EU ³	448 730	450 588	455 718	434 633	464 655
Übriges Europa ⁴	Other European countries ⁴	69 883	73 661	86 392	84 979	37 274
Nordamerika	North America	168 478	172 035	180 757	189 228	183 233
Mittel- und Südamerika	Central and South America	99 888	98 456	100 285	111 819	114 078
Asien	Asia	158 098	153 827	175 552	181 091	187 465
Afrika	Africa	31 735	36 532	30 238	29 905	32 098
Ozeanien	Oceania	16 433	16 055	16 001	14 983	15 437
Alle Länder	All countries	993 244	1 001 153	1 044 942	1 046 638	1 034 240
Dienstleistungsunternehmen / Service companies						
Europa	Europe	401 209	355 403	410 966	391 042	438 940
EU ³	EU ³	362 350	317 538	345 795	324 366	386 785
Übriges Europa ⁴	Other European countries ⁴	38 859	37 864	65 171	66 676	52 155
Nordamerika	North America	173 416	167 792	155 115	138 395	144 494
Mittel- und Südamerika	Central and South America	62 305	63 320	59 958	68 384	82 860
Asien	Asia	87 383	96 423	105 845	102 529	108 281
Afrika	Africa	31 598	27 204	40 960	44 299	37 279
Ozeanien	Oceania	13 867	13 926	14 886	17 650	23 204
Alle Länder	All countries	769 778	724 067	787 731	762 300	835 058
Total (alle Unternehmen) / Total (all companies)						
Europa	Europe	919 822	879 651	953 076	910 654	940 869
EU ³	EU ³	811 080	768 126	801 513	758 999	851 440
Übriges Europa ⁴	Other European countries ⁴	108 742	111 525	151 563	151 655	89 429
Nordamerika	North America	341 894	339 827	335 872	327 624	327 727
Mittel- und Südamerika	Central and South America	162 192	161 776	160 243	180 203	196 938
Asien	Asia	245 481	250 249	281 397	283 620	295 746
Afrika	Africa	63 333	63 736	71 198	74 204	69 377
Ozeanien	Oceania	30 300	29 981	30 887	32 633	38 641
Alle Länder	All countries	1 763 022	1 725 220	1 832 673	1 808 938	1 869 298

¹ Die Ländergruppendefinition entspricht der Geonomenklatur Eurostat.
The definition of geographical zones is based on the Eurostat geonomenclature.

² Erweiterung des Erhebungskreises im Jahr 2004.
Expansion of the reporting population in 2004.

³ Bis 1994 EU12, ab 1995 EU15, ab 2004 EU25.
Until 1994, EU12; as of 1995, EU15; as of 2004, EU25.

⁴ Bis 1994 inkl. Finnland, Österreich und Schweden; ab 2000 inkl. Guernsey, Jersey und Insel Man, excl. Monaco; bis 2003 inkl. Baltische Länder, Malta, Polen, Slowakei, Slowenien, Tschechische Republik, Ungarn und Zypern.
Until 1994, incl. Finland, Austria and Sweden; as of 2000, incl. Guernsey, Jersey and the Isle of Man, excl. Monaco; until 2003, incl. Baltic countries, Malta, Poland, Slovakia, Slovenia, Czech Republic, Hungary and Cyprus.

S21 Ausländische Direktinvestitionen in der Schweiz – Ländergruppen¹ Foreign direct investment in Switzerland – by geographical zone¹

Kapitalimporte^{2,3} / Capital inflows^{2,3}

In Millionen Franken / In CHF millions

	2000	2001	2002	2003	2004	
	1	2	3	4	5	
Alle Unternehmen / All companies						
Europa	Europe	12 992	11 419	7 190	14 159	- 3 846
EU ⁴	EU ⁴	12 939	11 385	7 976	14 125	- 3 956
Übriges Europa ⁵	Other European countries ⁵	53	34	- 786	34	110
Nordamerika	North America	18 443	2 869	3 075	7 213	6 736
Mittel- und Südamerika	Central and South America	616	119	32	932	- 1 430
Asien, Afrika und Ozeanien	Asia, Africa and Oceania	468	538	- 515	- 79	- 529
Alle Länder	All countries	32 519	14 945	9 783	22 224	932

S22 Ausländische Direktinvestitionen in der Schweiz – Ländergruppen¹ Foreign direct investment in Switzerland – by geographical zone¹

Kapitalbestand am Jahresende (Buchwert)³ / Capital stock at year-end (book value)³

In Millionen Franken / In CHF millions

	2000	2001	2002	2003	2004	
	1	2	3	4	5	
Alle Unternehmen / All companies						
Europa	Europe	84 709	90 864	100 479	114 007	126 624
EU ⁴	EU ⁴	84 274	89 721	99 680	112 101	124 607
Übriges Europa ⁵	Other European countries ⁵	435	1 142	798	1 906	2 017
Nordamerika	North America	52 171	53 193	67 544	81 825	91 297
Mittel- und Südamerika	Central and South America	1 432	1 577	1 926	1 953	1 390
Asien, Afrika und Ozeanien	Asia, Africa and Oceania	3 743	3 254	3 137	2 572	2 402
Alle Länder	All countries	142 055	148 887	173 085	200 357	221 713

S23 Ausländische Direktinvestitionen in der Schweiz – Ländergruppen¹ Foreign direct investment in Switzerland – by geographical zone¹

Personalbestand in der Schweiz³ / Number of staff in Switzerland³

	2000	2001	2002	2003	2004	
	1	2	3	4	5	
Alle Unternehmen / All companies						
Europa	Europe	92 694	103 530	110 381	115 612	130 165
EU ⁴	EU ⁴	92 470	103 331	110 009	115 127	129 587
Übriges Europa ⁵	Other European countries ⁵	224	200	373	486	578
Nordamerika	North America	31 609	31 920	31 231	30 460	33 888
Mittel- und Südamerika	Central and South America	1 168	1 179	1 079	1 339	1 571
Asien, Afrika und Ozeanien	Asia, Africa and Oceania	2 279	1 188	1 149	1 468	1 497
Alle Länder	All countries	127 749	137 816	143 840	148 879	167 120

¹ Die Ländergruppeneinteilung entspricht der Geonomenklatur Eurostat.
The definition of geographical zones is based on the Eurostat nomenclature.

² Minus (-) bedeutet einen Kapitalabfluss aus der Schweiz (Desinvestition).
The minus sign (-) indicates an outflow of capital from Switzerland (disinvestment).

³ Erweiterung des Erhebungskreises im Jahr 2004.
Expansion of the reporting population in 2004.

⁴ Bis 1994 EU12, ab 1995 EU15, ab 2004 EU25.
Until 1994, EU12; as of 1995, EU15; as of 2004, EU25.

⁵ Bis 1994 inkl. Finnland, Österreich und Schweden; ab 2000 inkl. Guernsey, Jersey und Insel Man, exkl. Monaco; bis 2003 inkl. Baltische Länder, Malta, Polen, Slowakei, Slowenien, Tschechische Republik, Ungarn und Zypern.
Until 1994, incl. Finland, Austria and Sweden; as of 2000, incl. Guernsey, Jersey and the Isle of Man, excl. Monaco; until 2003, incl. Baltic countries, Malta, Poland, Slovakia, Slovenia, Czech Republic, Hungary and Cyprus.

T1 Konsumentenpreise im Ausland Consumer prices abroad

Veränderung gegenüber dem entsprechenden Vorjahresmonat / Change from the corresponding month of the previous year

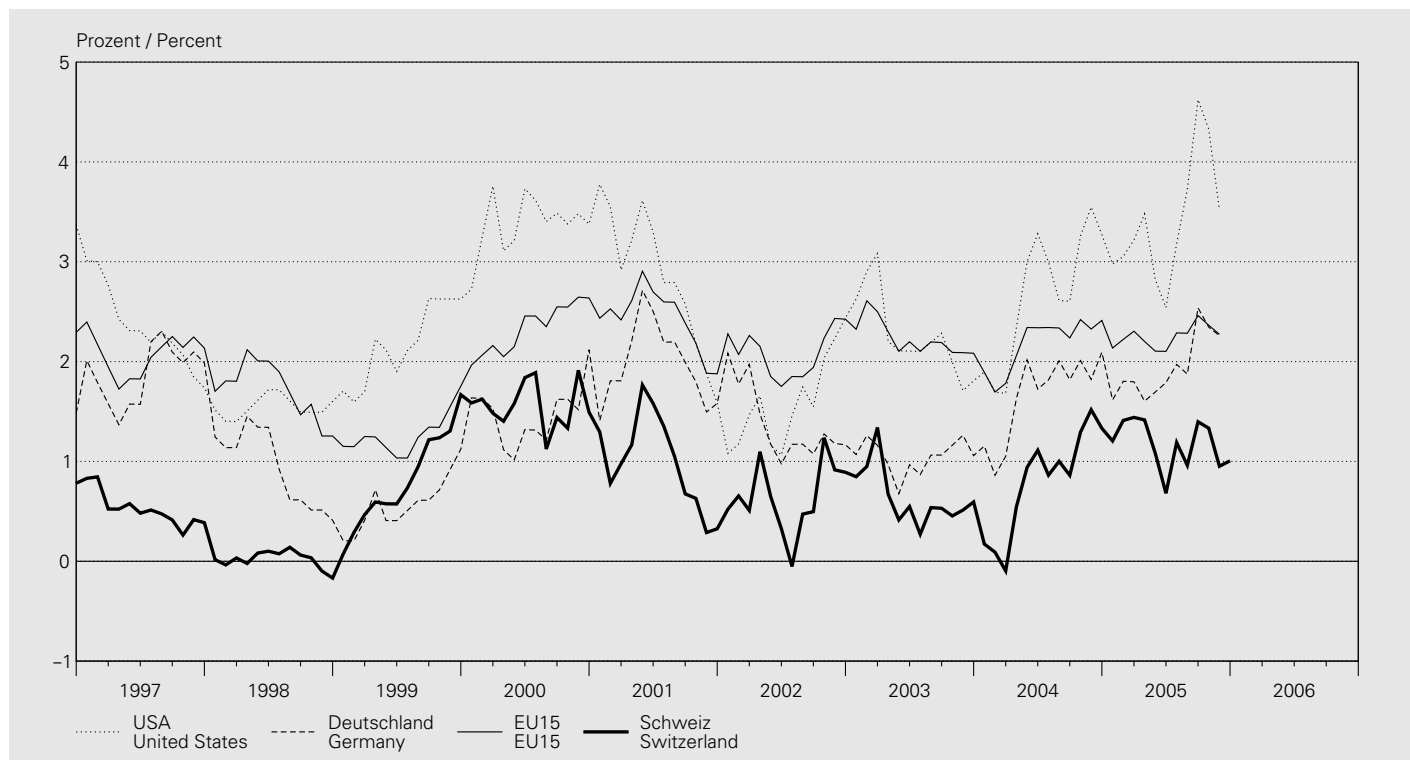

In Prozent / In percent

Jahresmittel Monat	USA United States	Japan	Deutschland Germany	Frankreich France	Italien Italy	Vereinigtes Königreich United Kingdom	EU15 ¹ EU15 ¹	OECD	Schweiz Switzerland
Annual average Month	1	2	3	4	5	6	7	8	9
1996	2.9	0.1	1.4	2.0	4.0	2.4	2.5	5.4	0.8
1997	2.3	1.7	1.9	1.2	2.0	3.1	2.1	4.6	0.5
1998	1.5	0.7	0.9	0.6	2.0	3.4	1.7	4.0	0.0
1999	2.2	-0.3	0.6	0.5	1.7	1.6	1.3	3.4	0.8
2000	3.4	-0.7	1.5	1.7	2.5	2.9	2.3	4.0	1.6
2001	2.8	-0.7	2.0	1.6	2.8	1.8	2.4	3.5	1.0
2002	1.6	-0.9	1.4	1.9	2.5	1.6	2.1	2.6	0.6
2003	2.3	-0.3	1.0	2.1	2.7	2.9	2.2	2.5	0.6
2004	2.7	-0.0	1.7	2.1	2.2	3.0	2.2	2.5	0.8
2005	1.2
2004 12	3.3	0.2	2.1	2.1	2.0	3.5	2.4	2.8	1.3
2005 01	3.0	-0.1	1.6	1.6	1.9	3.2	2.1	2.5	1.2
2005 02	3.1	-0.3	1.8	1.6	1.9	3.2	2.2	2.5	1.4
2005 03	3.2	-0.2	1.8	1.9	1.9	3.2	2.3	2.5	1.4
2005 04	3.5	—	1.6	1.8	1.8	3.2	2.2	2.8	1.4
2005 05	2.8	0.2	1.7	1.5	1.9	3.0	2.1	2.4	1.1
2005 06	2.5	-0.5	1.8	1.7	1.8	2.9	2.1	2.2	0.7
2005 07	3.2	-0.3	2.0	1.7	2.1	2.9	2.3	2.5	1.2
2005 08	3.7	-0.3	1.9	1.8	2.0	2.8	2.3	2.8	1.0
2005 09	4.6	-0.3	2.5	2.2	2.0	2.7	2.5	3.3	1.4
2005 10	4.3	-0.7	2.3	1.8	2.2	2.5	2.4	3.0	1.3
2005 11	3.5	-0.8	2.3	1.6	2.2	2.4	2.3	2.6	1.0
2005 12	1.0

¹ Nach Eintritt von Finnland, Österreich und Schweden wurde die Reihe rückwirkend angepasst.
After the accession of Finland, Austria and Sweden, the series was adjusted retroactively.

T2 Arbeitslosigkeit im Ausland Unemployment abroad

Arbeitslose in Prozent der Erwerbsbevölkerung / Unemployment in percent of the economically active population
Saisonbereinigte, standardisierte Werte der OECD¹ / Seasonally adjusted, standardised values of the OECD¹

Jahresmittel Quartals- mittel Monat	USA	Japan	Deutschland	Frankreich	Italien	Vereinigtes Königreich	EU15 ²	OECD
Annual average Quarterly average Month	United States	Japan	Germany	France	Italy	United Kingdom	EU15 ²	OECD
	1	2	3	4	5	6	7	8
1996	5.4	3.4	8.6	11.6	11.2	7.9	10.1	7.2
1997	4.9	3.4	9.2	11.5	11.2	6.8	9.8	6.9
1998	4.5	4.1	8.8	11.1	11.3	6.1	9.3	6.9
1999	4.2	4.7	7.9	10.5	11.0	5.9	8.5	6.6
2000	4.0	4.7	7.2	9.1	10.1	5.4	7.6	6.2
2001	4.8	5.0	7.4	8.4	9.1	5.0	7.3	6.4
2002	5.8	5.4	8.2	8.9	8.6	5.1	7.6	6.9
2003	6.0	5.3	9.1	9.5	8.4	4.9	8.0	7.1
2004	5.5	4.7	9.5	9.6	8.0	4.7	8.1	6.9
2005
2003 IV	5.9	5.1	9.4	9.7	8.2	4.8	8.1	7.1
2004 I	5.6	4.9	9.4	9.6	8.2	4.7	8.1	7.0
2004 II	5.6	4.6	9.5	9.5	8.1	4.7	8.1	6.9
2004 III	5.5	4.8	9.6	9.5	7.9	4.6	8.1	6.9
2004 IV	5.4	4.6	9.6	9.5	8.0	4.6	8.0	6.8
2005 I	5.3	4.6	9.7	9.6	7.8	4.6	8.0	6.7
2005 II	5.1	4.3	9.6	9.6	7.7	4.6	7.9	6.6
2005 III	5.0	4.3	9.2	9.4	7.7	6.5
2005 IV
2004 12	5.4	4.4	9.6	9.5	8.0	4.6	8.0	6.8
2005 01	5.2	4.5	9.7	9.6	7.8	4.7	8.0	6.7
2005 02	5.4	4.7	9.7	9.6	7.8	4.6	8.0	6.8
2005 03	5.2	4.5	9.8	9.6	7.8	4.6	8.0	6.7
2005 04	5.2	4.4	9.9	9.6	7.7	4.6	7.9	6.6
2005 05	5.1	4.4	9.5	9.6	7.7	4.7	7.9	6.6
2005 06	5.0	4.2	9.5	9.6	7.7	4.6	7.8	6.5
2005 07	5.0	4.4	9.3	9.5	..	4.6	7.8	6.5
2005 08	4.9	4.3	9.8	9.4	..	4.7	7.7	6.4
2005 09	5.1	4.2	8.6	9.4	7.6	6.5
2005 10	5.0	4.5	9.1	9.3	7.6	6.4
2005 11	5.1	4.6
2005 12

¹ Arbeitslosenquote Schweiz, saisonbereinigt, aber nicht standardisiert, siehe Tabelle N3.
For Switzerland's unemployment rate (seasonally adjusted but not standardised), cf. table N3.

² Nach Eintritt von Finnland, Österreich und Schweden wurde die Reihe rückwirkend angepasst.
After the accession of Finland, Austria and Sweden, the series was adjusted retroactively.

T3 Bruttoinlandprodukt wichtiger Handelspartner Gross domestic product of major trading partners

Saisonbereinigte, reale Werte / Seasonally adjusted, real values

Veränderung gegenüber der Vorperiode¹ / Change from the previous period¹

In Prozent / In percent

Jahr Quartal	USA	Japan	Deutschland	Frankreich	Italien	Vereinigtes Königreich	Schweiz	
Year Quarter	United States	Japan	Germany	France	Italy	United Kingdom	Switzerland	
	1	2	3	4	5	6	7	
1995		2.5	1.9	1.9	1.8	2.9	2.9	0.4
1996		3.7	2.6	1.0	1.1	1.1	2.7	0.5
1997		4.5	1.4	1.8	2.3	2.0	3.2	1.9
1998		4.2	-1.8	2.0	3.3	1.8	3.2	2.8
1999		4.4	-0.2	2.0	3.3	1.7	3.0	1.3
2000		3.7	2.9	3.2	4.0	3.0	4.0	3.6
2001		0.8	0.4	1.2	2.1	1.8	2.2	1.0
2002		1.6	0.1	0.1	1.2	0.4	2.0	0.3
2003		2.7	1.8	-0.2	0.9	0.3	2.5	-0.3
2004		4.2	2.3	1.6	2.3	1.2	3.2	2.1
2003 III		7.1	1.9	1.3	4.2	1.7	3.9	1.9
2003 IV		3.5	6.5	2.4	1.6	-0.0	3.7	3.4
2004 I		4.2	3.4	1.8	2.2	1.9	4.1	2.4
2004 II		3.5	-1.2	0.7	3.1	1.1	2.8	2.3
2004 III		3.9	0.5	-0.3	0.2	1.6	1.1	1.0
2004 IV		3.3	-0.3	-0.4	2.6	-1.6	1.9	0.1
2005 I		3.8	5.6	2.4	1.3	-2.2	1.0	1.8
2005 II		3.3	4.9	0.9	0.4	2.9	2.0	2.6
2005 III		4.1	1.0	2.5	2.6	1.1	1.6	4.2

¹ Quartalsdaten: Veränderungsraten auf das Jahr hochgerechnet.
Quarterly data: rates of change are annualised.

T4 Ertragsbilanz wichtiger Handelspartner Current accounts of major trading partners

Saldo in Milliarden US-Dollar / Balance in USD billions

Jahr Quartal	USA	Japan	Deutschland	Frankreich	Italien	Vereinigtes Königreich	Schweiz
Year Quarter	United States	Japan	Germany	France	Italy	United Kingdom	Switzerland
	1	2	3	4	5	6	7
1995	-113.7	111.1	-27.0	10.9	25.1	-14.3	20.7
1996	-124.9	65.8	-13.8	20.6	40.0	-11.3	21.3
1997	-141.0	96.9	-8.7	37.9	32.5	-3.0	24.7
1998	-214.1	118.8	-11.7	37.7	20.0	-6.7	25.1
1999	-300.1	114.7	-25.6	41.6	8.2	-39.3	29.3
2000	-416.0	119.7	-29.7	18.6	-5.8	-36.7	30.8
2001	-389.5	87.8	3.1	28.8	-0.7	-31.9	20.0
2002	-475.3	112.5	45.7	11.0	-9.4	-24.6	23.6
2003	-519.7	136.3	51.4	11.9	-19.5	-27.6	43.4
2004	-668.1	172.1	103.8	-8.4	-15.2	-41.9	50.4
2003 III	-140.6	38.5	13.8	3.9	2.0	-7.9	9.6
2003 IV	-127.1	36.2	19.5	1.7	-3.8	-8.5	13.5
2004 I	-130.6	47.3	31.5	2.8	-5.9	-7.4	14.0
2004 II	-167.5	41.4	29.1	-5.6	-7.1	-14.3	12.1
2004 III	-179.2	43.9	17.6	-1.7	5.3	-14.7	11.3
2004 IV	-190.9	39.6	25.8	-4.0	-7.5	-5.7	13.0
2005 I	-177.7	44.6	36.8	-6.2	-10.8	-9.2	12.2
2005 II	-198.1	..	29.9	-13.0	-9.4	..	13.9
2005 III	10.2

Stichwortverzeichnis

Die Tabellen mit ergänzendem Kleinbuchstaben in der Tabellennummer (Beispiel: F2a, F2b, F2c als Erweiterung von Tabelle F2) werden im Internet publiziert.

- A**
AHV, Anlagen des Ausgleichsfonds D7
Aktien F1, F3, F5–F8
Aktienindizes
 Ausländische F8
 Schweizerische F7
Aktiven
 Auslandvermögen R2
 der Banken D11–D3
 der SNB A1
Anlagefonds D6, D61, D63
Anleihensemissionen
 für Schuldner im Ausland (in CHF) F1, F41–F42a
 für Schuldner im Inland F1–F2c
Anleihen von Schuldner im Ausland, Renditen E3
Anleihen von Schuldner in der Schweiz, Renditen E3
Arbeitslosenquote N3, T2
Arbeitsmarkt N3
 Arbeitslosigkeit N3, T2
 Kurzarbeit N3
 nach Geschlecht N12
 nach Wirtschaftsklassen N11
 Offene Stellen N3
 Stellensuchende N3
 Teilzeit N11
 Vollzeit N11
Arbeitszeit N2
Auftragsbestand in der Industrie M2
Auftragseingang in der Industrie M1, M2
Ausfuhren (*siehe* Exporte)
Ausgaben der öffentlichen Hand
 Bund H1, H2, K1
 Bund, Kantone und Gemeinden H1, H3, K1
 Gemeinden H1, K1
 Kantone H1, K1
Ausgleichsfonds der AHV, Anlagen D7
Auslandvermögen
 Aktiven R2
 Passiven R3
 Übersicht R1
Ausländische Direktinvestitionen in der Schweiz Q3, Q3a, R3, S21–S23b
Auslandverschuldung der Schweiz R4a
Aussenhandel
 nach Ländern I3
 nach Verwendungszweck I1
 nach Warenarten I2
Ausweis der SNB A1
- B**
Bancomat C2
Bankbilanzen
 Kredite D2
 nach Bilanzpositionen D11
 nach Währungen D12
Banken
 Bankeinlagen E2
 Bilanzen (*siehe* Bankbilanzen)
 Kassenobligationen E2
 Kredite D2, D3
 Liquidität B3, B4
 Mindestreserven B31
 Spareinlagen E2
 Treuhandgeschäfte D4
 Wertschriftenbestände (*siehe* Wertschriftenbestände in Kundendepots der Banken)
Bargeldumlauf A2, B2
Bauausgaben K1
Baupreisindizes O41
Bautätigkeit, Wohnbau K2
Bauvorhaben K1
Beschäftigung (*siehe auch* Arbeitsmarkt) N11
Bilanzpositionen
 der Banken D11, D12
 der SNB A1
Börse
 Aktienindizes
 Ausländische F8
 Schweizerische F7
 Kapitalisierung F5
 Wertschriftenumsätze F6
Bruttoinlandprodukt
 Verwendungsart
 Nominal P1
 Real P2, T3
Einkommensart P3
Wichtiger Handelspartner T3
- Bruttonationaleinkommen P3
Bund
 Anleihen, Emissionen F2, F2a
 Auftraggeber, Bau K1
 Ausgaben H1, H2, K1
 Bauausgaben K1
 Bauvorhaben K1
 Defizit H1
 Einnahmen H1, H2
 Geldmarktbuchforderungen, Rendite E1
 Obligationen, Rendite E3
 Rechnungsabschlüsse H1
 Schulden H1
 Überschuss H1
- C**
Checks C2
- D**
Debitkarten C2
Defizit, öffentliche Hand
 Bund H1
 Bund, Kantone und Gemeinden H1
 Gemeinden H1
 Kantone H1
Depots bei Grossbanken, Zinssätze E2
Detailhandelsumsätze L1
Devisenanlagen der SNB A1, A32, R2
Devisenkurse G1
Devisenreserven (*siehe* Währungsreserven)
Direktinvestitionen
 Ausländische in der Schweiz Q3, Q3a, R3, S21–S23b
 Schweizerische im Ausland Q3, Q3a, R2, S11–S13b
- E**
Edelmetallpreise O3
Eidgenössische Geldmarktbuchforderungen, Rendite E1
Eidgenössische Obligationen, Rendite E3
Einfuhren (*siehe* Importe)
Einnahmen der öffentlichen Hand
 Bund H1, H2
 Bund, Kantone und Gemeinden H1, H3
 Gemeinden H1
 Kantone H1
Emissionen
 Aktien F1, F3
 Anleihen (*siehe* Anleihensemissionen)
Engpassfinanzierungsfazilität, Sondersatz A43
Erdölpreis O3
Ertragsbilanz (Zahlungsbilanz) Q1, Q1a, T4
Erwerbstätige (*siehe auch* Arbeitsmarkt) N12
Exporte
 Kapital F1, F41–F42a, Q3, Q3a, S11–S11b
 Waren I1–I3
- F**
Finanzen, öffentliche
 Bund H1, H2
 Bund, Kantone und Gemeinden H1, H3
 Gemeinden H1
 Kantone H1
 Schulden der öffentlichen Hand H1
Fonds
 Anlagefonds D6, D61, D63
 Anlagen des Ausgleichsfonds der AHV D7
Fremdenverkehr L2, Q1, Q1a
Fremdwährungskurse G1
- G**
Geldausgabegeräte C2
Geldmarktbuchforderungen, Eidgenössische Rendite E1
Geldmarktsätze E1
Geldmengen
 Geldmengen M₁, M₂ und M₃ B2
 Notenbankgeldmenge B1
 Saisonbereinigte Notenbankgeldmenge B1
Geldumlauf
 Bargeldumlauf A2, B2
 Münzumlauf A2
 Notenumlauf A1, A2, B1
Gemeinden
 Anleihen, Emissionen F2, F2a
 Auftraggeber, Bau K1
 Ausgaben H1, K1
 Bauausgaben K1

Die Tabellen mit ergänzendem Kleinbuchstaben in der Tabellennummer (Beispiel: F2a, F2b, F2c als Erweiterung von Tabelle F2) werden im Internet publiziert.

Bauvorhaben K1
Defizit H1
Einnahmen H1
Rechnungsabschlüsse H1
Schulden H1
Überschuss H1
Gemeldete offene Stellen N3
Gesamtliquidität – Liquidität II B4
Girokonten inländischer Banken A1, B1
Gold der SNB A1, R2
Goldpreis O3

H
Handelsbilanz I1–I3, Q1, Q1a
Hypothekarsätze E2

I
Immobilienpreisindizes O43, O43a
Importe
Kapital O3, Q3a, S21–S21b
Waren I1–I3, Q1, Q1a
Importpreisindex O2
Index
Aktien F7, F8
Auftragsbestand in der Industrie M2
Auftragseingang in der Industrie, BFS M2
Auftragseingang, Swissmem M1
Baukosten, Wohnbau O42
Baupreise O41
Immobilienpreise O43, O43a
Importpreise O2
Industrielle Produktion M2, M3
Inflationsraten O11, O15, T1
Konsumentenpreise O11–O15, T1
Konsumentenstimmung L3
Löhne O5
Preis des Gesamtangebots O2
Produktion in der Industrie M2, M3
Produzentenpreise O2
Rohwarenpreise O3
Swissmem M1
Teuerungsraten O11, O15, T1
Umsatz in der Industrie M2
Umsatz, Swissmem M1
Wechselkurse G2, G2a
Wohnbaukosten O42
Indizes (*siehe* Index)
Industrie
Auftragsbestand M2
Auftragseingang M1, M2
Produktion M2, M3
Umsatz M1, M2
Inflationsraten O11, O15, T1
Inländisch (*siehe* Schweizer/Schweizerische)
IWF, Reservepositon der SNB A1, A31a, Q3, Q3a, R2

K
Kantone
Anleihen, Emissionen F2, F2a
Auftraggeber, Bau K1
Ausgaben H1, K1
Bauausgaben K1
Bauvorhaben K1
Defizit H1
Einnahmen H1
Obligationen, Rendite E3
Rechnungsabschlüsse H1
Schulden H1
Überschuss H1
Kapitalexport F1, F41–F42a, Q3, Q3a, S11–S11b
Kapitalimport O3, Q3a, S21–S21b
Kapitalisierung der Schweizer Börse F5
Kapitalmarktbeanspruchung F1
Kapitalverkehr (Zahlungsbilanz) Q3, Q3a
Kassazinssätze von Obligationen E3
Kassenliquidität – Liquidität I B3
Kassenobligationensätze E2
Kerninflation
BFS O14, O15
SNB O15
Konsumentenpreise, Index O11–O15, T1
Konsumentenstimmung L3
Kredite D2, D3
Kreditkarten C2
Kundendepots (*siehe* Wertschriftenbestände in Kundendepots der Banken)

Kurse
Devisenkurse G1
Terminkurse des USD in CHF G3
Wechselkursindizes G2, G2a
Kurzarbeiter N3

L
Libor-Sätze A41, E1
Liquidität
Kassenliquidität – Liquidität I B3
Liquiditätsausweis (bis Ende 2004: Gesamtliquidität – Liquidität II) B4
Lohnindizes O5
Lombard
Satz bzw. Zins A43
Vorschüsse A1

M
M₁, M₂ und M₃ (Geldmengen) B2
Mindestreserven B31
Monatsbilanzen der Banken D11, D12
Münzumschlag A2

N
Notenbankgeldmenge B1
Notenumlauf A1, A2, B1

O
Obligationen (*siehe* Anleihen)
Obligationen der Eidgenossenschaft
Emissionswert F2, F2a
Renditen E3
Rückzahlungen F2
Offene Stellen N3
Öffentliche Finanzen
Bund H1, H2
Bund, Kantone und Gemeinden H1, H3
Gemeinden H1
Kantone H1
Offizielle Zinssätze A43

P
Passiven
Auslandvermögen R3
Banken D11, D12
SNB A1
Portfolioinvestitionen im Ausland, schweizerische Q3, Q3a, R2
Portfolioinvestitionen in der Schweiz, ausländische Q3, Q3a, R3
Postomat C2
Preise
Edelmetalle O3
Gold O3
Rohöl O3
Silber O3
weitere Preise (*siehe* Index)
Produktion in der Industrie M2, M3
Produzentenpreisindex O2

R
Rechnungsabschlüsse
Bund H1, H2
Bund, Kantone und Gemeinden H1, H3
Gemeinden H1
Kantone H1
Registrierte Arbeitslose N3
Registrierte Stellensuchende N3
Renditen (*siehe* Zinssätze)
Repo, Forderungen bzw. Verbindlichkeiten der SNB A1
Repo-Sätze der SNB A42
Reserveposition der SNB beim IWF A1, Q3, Q3a, R2
Rohöl O3
Rohwarenpreise O3

S
Saisonbereinigte Notenbankgeldmenge B1
Schulden, öffentliche Hand
Auslandverschuldung der Schweiz R4a
Bund H1
Bund, Kantone und Gemeinden H1
Gemeinden H1
Kantone H1
Schweizer Börse (SWX)
Aktienindizes F7
Kapitalisierung F5
Wertschriftenumsätze F6

Die Tabellen mit ergänzendem Kleinbuchstaben in der Tabellenummer (Beispiel: F2a, F2b, F2c als Erweiterung von Tabelle F2) werden im Internet publiziert.

Schweizerische Aktienindizes F7
Schweizerische Direktinvestitionen im Ausland Q3, Q3a, R2, S11–S13b
Schweizerische Nationalbank
Aktiven A1
Bilanzpositionen A1
Devisenanlagen A1, A32, R2
Goldbestände A1, R2
Kerninflation O15
Passiven A1
Repo, Forderungen bzw. Verpflichtungen A1
Repo-Sätze A42
Reservepositionen beim IWF A1, A31a, Q3, Q3a, R2
Tagesgeldsatz A42
Zielband der SNB A41
Sichteinlagen (Geldmengen) B2
SIC Swiss Interbank Clearing C1
Silberpreis O3
SNB (*siehe* Schweizerische Nationalbank)
Sondersatz, Engpassfinanzierungsfazität A43
Sonderziehungsrechte (IWF) G1, R2
Spareinlagen
Bankbilanzen D11
Geldmengen B2
Zinssätze E2
Sparzinsen E2
Stellensuchende N3
Stimmung, Konsumentenstimmung L3
Swiss Interbank Clearing (SIC) C1
Swissmem-Indizes M1
SWX (*siehe* Schweizer Börse)
SZR (IWF) G1, R2

T
Tagesgeldsatz A42, E1
T-Bills E1
Teilzeitbeschäftigte N11
Termineinlagen (Geldmengen) B2
Terminkurse des USD in CHF G3
Teuerungsraten O11, O15, T1
Tourismus L2, Q1, Q1a
Treuhandgeschäfte D4

U
Überschuss, öffentliche Hand
Bund H1
Bund, Kantone und Gemeinden H1
Gemeinden H1
Kantone H1
Umsatz in der Industrie M1, M2
Umsätze an der Schweizer Börse F6
Umsätze im Detailhandel L1

V
Vermögensübertragungen (Zahlungsbilanz) Q2
Verschuldung der Schweiz gegenüber dem Ausland R4a
Volkswirtschaftliche Gesamtrechnung P1, P2, P3
Vollzeitbeschäftigte N11

W
Währungen, Bankbilanzen D12
Währungsreserven A1, A31a, A32, B1, R2
Wechselkurse G1
Wechselkursindizes G2, G2a
Wertschriftenbestände in Kundendepots der Banken
nach Anlagewährung D51a, D52a
nach Domizil des Emittenten D51a, D52a
nach Wertschriftenkategorie D51, D51a, D51b
nach Wirtschaftssektor D51b, D52, D52a
Wertschriftenumsätze der Schweizer Börse F6
Wohnbaukostenindizes O42
Wohnbautätigkeit K2

Z
Zahlungsbilanz
Ertragsbilanz Q1, Q1a, T4
Kapitalverkehr Q3, Q3a
Vermögensübertragungen Q2
Zahlungsverkehr
Karten und Checks C2
Swiss Interbank Clearing (SIC) C1
Zielband der SNB A41
Zinssätze A41, A42, E1–E3
Anleihen von Schuldern im Ausland E3
Anleihen von Schuldern in der Schweiz E3
Bankeinlagen E2
Eidgenössische Geldmarktbuchforderungen E1

Geldmarktsätze E1
Hypotheken E2
Kassazinssätze von Obligationen E3
Kassenobligationen E2
Libor-Sätze A41, E1
Lombardsatz A43
Obligationen E3
Offizielle Zinssätze A43
Renditen von Obligationen E3
Repo-Sätze der SNB A42
Sondersatz, Engpassfinanzierungsfazität A43
Spareinlagen E2
Tagesgeld A42, E1
Treasury Bills E1
Zielband der SNB A41

Keyword index

All tables with a small letter (e.g. F2a, F2b and F2c as an extension of table F2) are published on the internet.

A

Accounts

- Capital (*cf.* Capital transfers)
- Current (balance of payments) Q1, Q1a, T4
- Financial (balance of payments) Q3, Q3a
- National P1, P2, P3

Assets

- Of banks D11–D3
- Of Switzerland's international investment position R2
- Of the SNB A1

Automated Teller Machines (ATM) C2

B

Balance of payments

- Capital transfers Q2
- Current account Q1, Q1a, T4
- Financial account Q3, Q3a

Balance of trade I1–I3, Q1, Q1a

Balance sheet

- Banks D11
 - By currency D12
 - Loans D2
- SNB A1

Balance sheet items of the SNB A1

Banknotes in circulation A1, A2, B1

Banks

- Balance sheets (*cf.* Balance sheet)
- Deposits E2
- Fiduciary business D4
- Liquidity B3, B4
- Loans D2, D3
- Medium-term bank-issued notes E2
- Minimum reserves B31
- Securities holdings (*cf.* Securities holdings in custody accounts of banks)

Bond issues

- Of foreign borrowers F1, F41–F42a
- Of Swiss borrowers F1–F2c

Bond yields

- Of foreign borrowers E3
- Of Swiss borrowers E3

Bonds, Swiss Confederation

- Issuing value F2, F2a
- Redemptions F2
- Yields E3

C

Call money rate E1

Cantons

- Balance, fiscal H1
- Bonds, issues F2, F2a
- Bonds, yields E3
- Construction projects K1
- Debt H1
- Deficit H1
- Expenditure, construction K1
- Expenditure, fiscal H1
- Fiscal balance H1
- Ordering party, construction K1
- Revenue, fiscal H1
- Surplus H1

Capital account (*cf.* Capital transfers)

Capital exports (*cf.* Capital outflows)

Capital inflows Q3, Q3a, S21–S22b

Capital market borrowing F1

Capital outflows F1, F41–F42a, Q3, Q3a, S11, S11b

Capital transfers (balance of payments) Q2

Capitalisation on the Swiss stock exchange F5

Cash liquidity – liquidity I B3

Cheques C2

Circulation of money

- Coins A2
- Currency A2, B2
- Notes A1, A2, B1

Coins in circulation A2

Confederation, Swiss

- Balance, fiscal H1
- Bonds, issues F2, F2a
- Bonds, yields E3
- Construction projects K1
- Debt H1
- Deficit H1
- Expenditure, construction K1
- Expenditure, fiscal H1, H2
- Fiscal balance H1
- Money market debt register claims, yield E1
- Ordering party, construction K1

Revenue, fiscal H1, H2

Surplus H1

Construction

- Expenditure K1
- Price indices O41
- Projects K1
- Residential K2

Cost indices for residential buildings O42

Consumer confidence (*cf.* Consumer sentiment)

Consumer prices, index

- Abroad T1
- In Switzerland O11–O15

Consumer sentiment L3

Core inflation

- SNB O15
- Swiss Federal Statistical Office (SFSO) O14, O15

Cost of living, index O11–O15

Credit cards C2

Crude oil, price O3

Currency

- Bank balance sheets D12
- Foreign currency investments, SNB A1, A32, R2
- In circulation A2, B2
- Reserves (*cf.* Reserve assets)

Current account (balance of payments) Q1, Q1a, T4

Custody accounts (*cf.* Securities holdings in custody accounts of banks)

D

Day-to-day money (*cf.* Call money rate)

Debit cards C2

Debt, public

- Cantons H1
- Confederation H1
- Confederation, cantons and municipalities H1
- Municipalities H1
- Switzerland's external debt R4a

Deficit, public

- Cantons H1
- Confederation H1
- Confederation, cantons and municipalities H1
- Municipalities H1

Direct investment

- Abroad Q3, Q3a, R2, S11–S13b
- In Switzerland Q3, Q3a, R3, S21–S23b

Domestic (*cf.* Swiss)

E

Employment

- By economic activity N11
- By gender N12
- Full-time jobs N11
- Job seekers N3
- Job vacancies N3
- Jobless rate N3
- Labour market N3
- Part-time jobs N11
- Partial unemployment N3
- Unemployment N3, T2
- Working hours N2

Equities (*cf.* Shares)

Exchange (*see also* Stock Exchange)

- Exchange rate indices G2, G2a
- Foreign exchange rates G1
- Forward rates of the USD in CHF G3

Expenditure, construction K1

Expenditure, public

- Cantons H1, K1
- Confederation H1, H2, K1
- Confederation, cantons and municipalities H1, H3, K1
- Municipalities H1, K1

Exports

- Capital F1, F41–F42a, Q3, S11, S11b
- Goods I1–I3

External debt, Switzerland's R4a

F

Federal bonds, yield E3

Federal money market debt register claims, yield E1

Fiduciary business D4

Finances, public

- Cantons H1
- Confederation H1, H2
- Confederation, cantons and municipalities H1, H3
- Debt H1
- Municipalities H1

Financial account (balance of payments) Q3, Q3a

All tables with a small letter (e.g. F2a, F2b and F2c as an extension of table F2) are published on the internet.

Fiscal balances
 Cantons H1
 Confederation H1, H2
 Confederation, cantons and municipalities H1, H3
 Municipalities H1

Foreign currency investments, SNB A1, A3z, R2
 Foreign direct investment (*cf.* Direct investment)
 Foreign exchange rates G1
 Foreign trade

By commodity group I2
 By country I3
 By intended use of goods I1

Forward exchange rate of the USD in CHF G3

Full-time jobs N1₁

Funds

Investment funds D6, D6₁, D6₃

G

Gold holdings (SNB) A1, R2

Gold price O3

Gross domestic product

Expenditure approach

Nominal P1

Real P2, T3

Income approach P3

Of major trading partners T3

Gross national income P3

H

Housing construction (*cf.* Residential construction)

I

IMF, reserve position of the SNB A1, A3_{1a}, Q3, Q3_a, R2

Imports

Of capital Q3, Q3_a, S2₁–S2_{2b}

Of goods I1–I3, Q1, Q1_a

Import price index O2

Index

Construction costs for residential buildings O4z

Construction prices O4₁

Consumer confidence (*cf.* Index, consumer sentiment)

Consumer prices O1₁–O1₅

Consumer sentiment L3

Costs of living O1₁–O1₅

Exchange rate G2, G2_a

Import price O2

Industrial production M2, M3

Inflation rate O1₁, O1₅, T1

New orders, manufacturing M2

New orders, Swissmem M1

Orders on hand, manufacturing M2

Producer prices O2

Production, manufacturing M3

Raw material prices O3

Real estate prices O4₃, O4_{3a}

Salaries O5

Stocks F7, F8

Swissmem (Swiss mechanical and electrical engineering industries)

M1

Total supply prices O2

Turnover, manufacturing M2

Turnover, Swissmem M1

Wages O5

Indices (*cf.* Index)

Industrial production M2, M3

Industry (*cf.* Manufacturing)

Inflation rate O1₁, O1₅, T1

Core inflation

SNB O1₅

Swiss Federal Statistical Office (SFSO) O14, O1₅

Inflows of capital Q3, Q3_a, S2₁–S2_{2b}

Interest rates (*cf.* Rates)

International investment position

Assets R2

Liabilities R3

Overview R1

Investment funds D6, D6₁, D6₃

Issues

Bonds

Of foreign borrowers F1, F4₁–F4_{2a}

Of Swiss borrowers F1–F2_c

Shares F1, F3

J

Job market (*cf.* Employment)

Job seekers N3

Job vacancies N3

Jobless rate N3

K

Key rates, international A4₃

L

Labour market (*see also* Employment) N3

Liabilities

Of Banks D1₁, D1₂

Of Switzerland's international investment position R3

Of the SNB A1

Libor rate A4₁, E1

Liquidity

Cash liquidity – liquidity I B3

Liquidity Statement (until the end of 2004: Total liquidity – liquidity II) B4

Liquidity-shortage financing facility A4₃

Loans D2, D3

Lombard

Advances A1

Rate A4₃

M

M₁, M₂ and M₃ (monetary aggregates) B2

Manufacturing

New orders M1, M2

Orders on hand M2

Production M2, M3

Turnover M1, M2

Medium-term bank-issued notes, interest rates E2

Minimum reserves B3₁

Monetary aggregates (M₁, M₂ and M₃) B2

Monetary base B1

Monetary base, seasonally adjusted B1

Monetary target A4₁

Money, circulation

Coins A2

Currency A2, B2

Notes A1, A2, B1

Money market debt register claims, yield E1

Money market rates E1

Money stocks (M₁, M₂ and M₃) B2

Monthly bank balance sheets D1₁, D1₂

Mortgage rates E2

Municipalities

Balance, fiscal H1

Bond issues F2, F2_a

Construction projects K1

Debt H1

Deficit H1

Expenditure, construction K1

Expenditure, fiscal H1

Fiscal balance H1

Ordering party, construction K1

Revenue, fiscal H1

Surplus H1

Mutual funds D6, D6₁, D6₃

N

National accounts P1, P2, P3

National index of consumer prices O1₁–O1₅

Notes in circulation A1, A2, B1

O

OASI (Old Age and Survivors' Insurance), investments of the compensation fund D7

Official interest rates A4₃

Orders in manufacturing

New orders M1, M2

Orders on hand M2

Overnight money rate A4₂, E1

P

Partial unemployment N3

Part-time jobs N1₁

Payment transactions

Cards and cheques C2

Swiss Interbank Clearing (SIC) C1

Portfolio investments

Abroad Q3, Q3_a, R2

In Switzerland Q3, Q3_a, R3

Precious metals prices O3

Prices

Crude oil O3

Gold O3

Other prices (*cf.* Index)

All tables with a small letter (e.g. F2a, F2b and F2c as an extension of table F2) are published on the internet.

Precious metals O3
 Silver O3
 Producer price index O2
 Production, manufacturing M2, M3
 Projects, construction K1
 Public
 Debt (*cf.* Debt)
 Expenditure (*cf.* Expenditure)
 Finances (*cf.* Finances)
 Revenue (*cf.* Revenue)

R
 Range, target of the SNB A41
 Rates
 Bank deposits E2
 Bonds E3
 Bonds of borrowers abroad E3
 Bonds of borrowers in Switzerland E3
 Call money E1
 Confederation bonds, Swiss E3
 Exchange rates G1
 Federal money market debt register claims E1
 Foreign exchange G1
 Forward exchange rates of USD in CHF G3
 Inflation O11, O15, T1
 Interest rates, official A43
 Key rates, international A43
 Libor A41, E1
 Liquidity-shortage financing facility A43
 Lombard A43
 Medium-term bank-issued notes E2
 Money market E1
 Mortgage E2
 Official interest rates, international A43
 Overnight money E1, A42
 Repo rates of the SNB A42
 Savings E2
 Special rate, liquidity-shortage financing facility A43
 Spot interest rates for bonds E3
 Target range of the SNB A41
 Tomorrow-next E1
 Treasury bills, USA E1
 Yields on bonds E3
 Raw materials, prices O3
 Real estate price index O43, O43a
 Repo
 Claims and liabilities of the SNB A1
 Rates of the SNB A42
 Repurchase agreement (*cf.* Repo)
 Reserve assets A1, A31a, B1, R2
 Reserve position of the SNB in the IMF A1, A31a, Q3, Q3a, R2
 Residential construction K2
 Construction cost indices O42
 Retail sales L1
 Revenue, public
 Cantons H1
 Confederation H1, H2
 Confederation, cantons and municipalities H1, H3
 Municipalities H1

S
 Salary/wage indices O5
 Savings deposits (monetary aggregate) B2
 Savings, interest rates E2
 SDR (IMF) G1, R2
 Seasonally adjusted monetary base B1
 Securities holdings in custody accounts of banks
 By category of security D51, D51a, D51b
 By domicile of the issuer D51a, D52a
 By economic sector D51b, D52, D52a
 By investment currency D51a, D52a
 Securities turnover on the Swiss Stock Exchange (SWX) F6
 Shares
 Equity F1, F3, F5–F8
 Fund units D6
 Short time employment N3
 SIC (Swiss Interbank Clearing) C1
 Sight deposits
 Monetary aggregate B2
 Of domestic banks A1, B1
 Silver price O3
 SNB (*cf.* Swiss National Bank)
 Special drawing rights (IMF) G1, R2
 Special rate, liquidity-shortage financing facility A43
 Spot interest rates for bonds E3

Stock indices
 Foreign F8
 Swiss F7
 Stock Exchange (SWX)
 Capitalisation F5
 Securities turnover F6
 Stock indices
 Foreign F8
 Swiss F7
 Stocks (*cf.* Shares)
 Surplus, public
 Cantons H1
 Confederation H1
 Confederation, cantons and municipalities H1
 Municipalities H1
 Switzerland's external debt R4a
 Swiss Confederation (*cf.* Confederation)
 Swiss direct investment abroad Q3, Q3a, R2, S11–S13b
 Swiss Interbank Clearing (SIC) C1
 Swiss National Bank
 Assets A1
 Balance sheet items A1
 Core inflation O15
 Foreign currency investments A1, A32, R2
 Gold holdings A1, R2
 Liabilities A1
 Overnight money rate A42
 Repo claims and liabilities A1
 Repo rates A42
 Reserve position in the IMF A1, A31a, Q3, Q3a, R2
 Target range (monetary policy) A41
 Swiss Stock Exchange (SWX) (*cf.* Stock Exchange)
 Swiss stock indices F7
 Swissmem indices M1
 SWX (*cf.* Stock Exchange)

T
 T-Bills, USA E1
 Target range of the SNB (monetary policy) A41
 Time deposits
 Interest rates E2
 Monetary aggregate B2
 Total liquidity – liquidity II B4
 Tourism L2, Q1, Q1a
 Turnover
 In manufacturing M1, M2
 On the Swiss Stock Exchange F6
 Trade balance I1–I3, Q1, Q1a
 Transactions, payment (*cf.* Payment transactions)
 Transfers, capital (balance of payments) Q2
 Travel (*cf.* Tourism)

U
 Unemployment rate
 Abroad T2
 In Switzerland (*cf.* jobless rate)

V
 Vacancies (employment) N3

W
 Wage/salary indices O5
 Workforce (*cf.* Employment)
 Working hours N2

Y
 Yields (*cf.* Bonds)

Verzeichnis der Quellen bzw. Erhebungen Source index

Tabellen / Tables

	Erhebungsstellen	Data collected by
A43	Bank für Internationalen Zahlungsausgleich (BIZ) http://www.biz.org	Bank for International Settlements (BIS) http://www.bis.org
K1, K2, L1, L2, M2, M3, N11, N12, N2, O11, O12, O13, O14, O15, O2, O41, O5, P1, P2, P3, T1	Bundesamt für Statistik (BFS) http://www.statistik.admin.ch	Swiss Federal Statistical Office (SFSO) http://www.statistik.admin.ch
H1, H2, H3	Eidgenössische Finanzverwaltung (EFV) http://www.efv.admin.ch	Federal Finance Administration (FFA) http://www.efv.admin.ch
I1, I2, I3	Eidgenössische Zollverwaltung (EZV) http://www.zoll.admin.ch	Federal Customs Administration (FCA) http://www.zoll.admin.ch
O42	Finanzverwaltung/Statistikdienste der Stadt Bern http://www.bern.ch	Finance administration/Statistical services of the City of Berne http://www.bern.ch
O42	Gebäudeversicherung des Kantons Luzern http://www.gvl.ch	Building insurance of the Canton of Lucerne http://www.gvl.ch
T4	Internationaler Währungsfonds (IWF) http://www.imf.org	International Monetary Fund (IMF) http://www.imf.org
T1, T2, T3	OECD, Paris http://www.oecd.org	OECD, Paris http://www.oecd.org
O42	Office cantonal de la statistique, Genève (OCSTAT) http://www.geneve.ch/statistique	Cantonal office of statistics, Geneva (OCSTAT) http://www.geneve.ch/statistique
F5, F6, F7,	Schweizer Börse (SWX Swiss Exchange) http://www.swx.com	SWX Swiss Exchange http://www.swx.ch
A1, A2, A31, A32, A41, A42, A43, B1, B2, B3, B31, B4, C1, C2, D11, D12, D2, D3, D4, D51, D52, D6, D61, D63, E1, E2, E3, F1, F2, F3, F41, F42, G1, G2, G3, O15, O3, Q1, Q2, Q3, R1, R2, R3, S11, S12, S13, S21, S22, S23	Schweizerische Nationalbank (SNB) http://www.snb.ch	Swiss National Bank (SNB) http://www.snb.ch/e
L3, N3, P1, P2	Staatssekretariat für Wirtschaft (seco) http://www.seco-admin.ch	State Secretariat for Economic Affairs (seco) http://www.seco-admin.ch
O42	Statistisches Amt der Stadt Zürich http://www.statistik-stadt-zuerich.info	Statistical office of the City of Zurich http://www.statistik-stadt-zuerich.info
M1	Swissmem, Verbände ASM und VSM der schweizerischen Maschinen-, Elektro- und Metallindustrie http://www.swissmem.ch	Swissmem, ASM and VSM associations of the Swiss mechanical and electrical engineering industries http://www.swissmem.ch
F8	World Federation of Exchanges, Paris http://www.world-exchanges.org	World Federation of Exchanges, Paris http://www.world-exchanges.org
O43	Wüest & Partner AG, Zürich http://www.wuestundpartner.ch	Wüest & Partner AG, Zurich http://www.wuestundpartner.ch
D7	Zentrale Ausgleichsstelle, Ausgleichsfonds der Alters- und Hinterlassenenversicherung (AHV), Genf http://www.ahv.admin.ch oder http://www.ahv.ch	Central Compensation Office, Compensation Fund of the Old Age and Survivors' Insurance (OASI), Geneva http://www.ahv.admin.ch or http://www.ahv.ch

Schweizerische Nationalbank Statistisches Monatsheft

Swiss National Bank Monthly Statistical Bulletin

Beilage: Internet Tabellen

Alle folgenden Dokumente werden nur im Internet publiziert,
in der gedruckten Fassung fehlen diese Tabellen.

Enclosed: Internet tables

All of the following tables are published on the SNB website only.
They are not included in the printed version.

A3_{1a} Währungsreserven der Schweiz Switzerland's reserve assets

In Millionen Franken beziehungsweise Dollar / In CHF millions or US dollars

Bestände Ende Dezember 2005
Level at the end of December 2005

CHF	in USD	in CHF		
		Restlaufzeit Residual maturity		
		Bis 1 Monat Up to 1 month	Von 1 bis 3 Monaten More than 1 month and up to 3 months	Zwischen 3 Monaten und 1 Jahr More than 3 months and up to 1 year
1	2	3	4	5

Offizielle Währungsreserven und übrige Aktiven in Fremdwährungen Official reserve assets and other foreign currency assets

I. Offizielle Währungsreserven und übrige Aktiven in Fremdwährungen (zu approximativen Marktwerten) Official reserve assets and other foreign currency assets (approximate market value)	76 932	58 495
A Offizielle Währungsreserven Official reserve assets	75 794	57 630
1 Fremdwährungsreserven (in konvertierbaren Fremdwährungen) Foreign currency reserves (in convertible foreign currencies)	46 585	35 421
a Wertschriften Securities	44 724	34 006
davon von im Ausland niedergelassenen Emittenten mit Hauptsitz in der Schweiz of which issuer headquartered in Switzerland but located abroad	—	—
b Total Guthaben bei: Total currency and deposits with:	1 861	1 415
i anderen nationalen Zentralbanken, BIZ und IWF other national central banks, BIS and IMF	1 069	813
ii Banken mit Hauptsitz in der Schweiz banks headquartered in Switzerland	1	0
davon bei Niederlassungen im Ausland of which located abroad	—	—
iii Banken mit Hauptsitz im Ausland banks headquartered outside Switzerland	792	602
davon bei Niederlassungen in der Schweiz of which located in Switzerland	105	80
2 Reserveposition beim IWF IMF reserve position	1 080	821
3 Sonderziehungsrechte (SZR) Special drawing rights (SDRs)	79	60
4 Gold (inklusive Goldeinlagen und, sofern vorhanden, Goldswaps) ¹ Gold (including gold deposits and, if appropriate, gold swaps) ¹	28 050	21 328
5 Übrige Reservepositionen Other reserve assets	.	.
B Übrige Aktiven in Fremdwährungen (kein Bestandteil der offiziellen Währungsreserven) Other foreign currency assets (not included in official reserve assets)	1 138	865
Wertschriften Securities	124	94
Guthaben Deposits	705	536
Darlehen Loans	270	205
Derivative Finanzinstrumente Financial derivatives	39	30
Gold	—	—
Übrige Other	—	—

¹ Gewicht in tausend Feinunzen: 41 479.
Weight in thousand fine ounces: 41 479.

	CHF	in USD		in CHF		
				Restlaufzeit Residual maturity		
				Bis 1 Monat	Von 1 bis 3 Monaten	Zwischen 3 Monaten und 1 Jahr
				Up to 1 month	More than 1 month and up to 3 months	More than 3 months and up to 1 year
	1	2	3	4	5	

Vorbestimmte kurzfristige Nettoabflüsse von Fremdwährungsbeständen Predetermined short-term net drains on foreign currency assets

II. Vorbestimmte kurzfristige Nettoabflüsse von Fremdwährungsbeständen (Nominalwert) Predetermined short-term net drains on foreign currency assets (nominal value)	1 289	980	- 231	699	821
1 Darlehen, Wertschriften und Guthaben in fremder Wahrung (inklusive Zinsen) Foreign currency loans, securities and deposits (including interest)	—	—	—	—	—
Abflüsse (-) Outflows (-)	—	—	—	—	—
Zuflüsse (+) Inflows (+)	—	—	—	—	—
2 Total Short- und Long-Positionen von Forwards und Futures in fremder Wahrung gegenuber CHF (inkl. Terminseite von Devisenswaps) Aggregate short and long positions in forwards and futures in foreign currencies vis-à-vis CHF (including the forward leg of currency swaps)	1 519	1 155	—	699	821
a Short-Positionen Short positions	- 24	- 18	- 20	- 2	- 2
b Long-Positionen Long positions	1 544	1 174	20	701	823
3 ubrige Other	- 231	- 175	- 231	—	—
Abflüsse aus Repogeschaften (-) Outflows related to repos (-)	- 231	- 175	- 231	—	—
Zuflüsse aus Reverse Repogeschaften (+) Inflows related to reverse repos (+)	—	—	—	—	—

Bedingte kurzfristige Nettoabflüsse von Fremdwahrungsbeständen Contingent short-term net drains on foreign currency assets

III. Bedingte kurzfristige Nettoabflüsse von Fremdwahrungsbeständen (Nominalwert) Contingent short-term net drains on foreign currency assets (nominal value)	- 80	- 61	- 557	—	477
1 Eventualverpflichtungen in fremder Wahrung Contingent liabilities in foreign currency	- 121	- 92	- 121	—	—
a Gesicherte Verpflichtungen fallig innerhalb eines Jahres Collateral guarantees on debt falling due within 1 year	—	—	—	—	—
b ubrige Eventualverpflichtungen ² Other contingent liabilities ²	- 121	- 92	- 121	—	—
2 Wertschriften in Fremdwahrung mit Optionscharakter (Puttable Bonds) Foreign currency securities issued with embedded options (puttable bonds)
3 Nicht beanspruchte, unbedingte Kreditlimiten gewahrt von: Undrawn, unconditional credit lines provided by:	—	—	—	—	—
a anderen nationalen Wahrungsbehorden, BIZ, IWF und anderen internationalen Organisationen ³ other national monetary authorities, BIS, IMF and other international organisations ³	—	—	—	—	—
- anderen nationalen Wahrungsbehorden (+) other national monetary authorities (+)	—	—	—	—	—
- BIZ (+) BIS (+)	—	—	—	—	—
- IWF (+) IMF (+)	—	—	—	—	—
b Banken und anderen Finanzinstituten mit Hauptsitz in der Schweiz (+) with banks and other financial institutions headquartered in Switzerland (+)
c Banken und anderen Finanzinstituten mit Hauptsitz im Ausland (+) with banks and other financial institutions headquartered outside Switzerland (+)
Nicht beanspruchte, unbedingte Kreditlimiten gewahrt an: Undrawn, unconditional credit lines provided to:	- 435	- 331	- 435	—	—
a andere nationale Wahrungsbehorden, BIZ, IWF und andere internationale Organisationen ³ other national monetary authorities, BIS, IMF and other international organisations ³	- 435	- 331	- 435	—	—
- andere nationale Wahrungsbehorden (-) other national monetary authorities (-)	- 435	- 331	- 435	—	—
- BIZ (-) BIS (-)	—	—	—	—	—
- IWF (-) IMF (-)	—	—	—	—	—
b Banken und anderen Finanzinstituten mit Hauptsitz in der Schweiz (-) banks and other financial institutions headquartered in Switzerland (-)
c Banken und anderen Finanzinstituten mit Hauptsitz im Ausland (-) banks and other financial institutions headquartered outside Switzerland (-)

² Nachschusspflicht auf Namensaktien der BIZ.
Additional funding obligation for registered shares of BIS.

³ Bilaterale Abkommen zum Zweck der gegenseitigen Wahrungshilfe in ausserordentlichen Lagen.
Bilateral agreements for the purpose of reciprocal balance of payments aid in extraordinary circumstances.

	CHF		in CHF		
	1	2	Restlaufzeit Residual maturity		
			Bis 1 Monat Up to 1 month	Von 1 bis 3 Monaten More than 1 month and up to 3 months	Zwischen 3 Monaten und 1 Jahr More than 3 months and up to 1 year
4 Total Short- und Long-Positionen von Optionen in fremder Wahrung gegenuber Schweizer Franken Aggregate short and long positions of options in foreign currencies vis-a-vis CHF	477	363	—	—	477
a Short-Positionen Short positions	- 205	- 156	—	—	- 205
i Gekaufte Puts Bought puts	- 205	- 156	—	—	- 205
ii Geschriebene Calls Written calls	—	—	—	—	—
b Long-Positionen Long positions	682	518	—	—	682
i Gekaufte Calls Bought calls	238	181	—	—	238
ii Geschriebene Puts Written puts	443	337	—	—	443
Pro Memoria: In-the-money-Optionen Pro memoria: In-the-money options					
1 Zu aktuellen Wechselkursen At current exchange rates					
a Short-Position Short position	—	—	—	—	—
b Long-Position Long position	238	181	—	—	238
2 + 5% (Wertabnahme von 5%) + 5% (depreciation of 5%)					
a Short-Position Short position	—	—	—	—	—
b Long-Position Long position	238	181	—	—	238
3 - 5% (Wertzunahme von 5%) - 5% (appreciation of 5%)					
a Short-Position Short position	—	—	—	—	—
b Long-Position Long position	238	181	—	—	238
4 + 10% (Wertabnahme von 10%) + 10% (depreciation of 10%)					
a Short-Position Short position	—	—	—	—	—
b Long-Position Long position	238	181	—	—	238
5 - 10% (Wertzunahme von 10%) - 10% (appreciation of 10%)					
a Short-Position Short position	—	—	—	—	—
b Long-Position Long position	238	181	—	—	238
6 ubrige Other

CHF	in USD	in CHF		
		Restlaufzeit Residual maturity		
1	2	Bis 1 Monat	Von 1 bis 3 Monaten	Zwischen 3 Monaten und 1 Jahr
		Up to 1 month	More than 1 month and up to 3 months	More than 3 months and up to 1 year
		3	4	5

Pro Memoria / Memo items

IV. Pro Memoria

Memo items

1 a Kurzfristige, wechsellkursindexierte Verpflichtungen in Schweizer Franken Short-term debt in CHF indexed to the exchange rate	.	.
b Auf Fremdwahrung lautende Finanzinstrumente mit anderer Ruckzahlung (z. B. in Schweizer Franken) Financial instruments denominated in foreign currency and settled by other means (e.g. in CHF)	.	.
c Verpfandete Wertschriften Pledged securities	- 92	- 70
- Bestandteil der Offiziellen Wahrungsreserven included in official reserve assets	- 92	- 70
- Bestandteil der ubrigen Aktiven in Fremdwahrung included in other foreign currency assets	—	—
d Ausgeliehene und fur Repogeschafte eingesetzte Wertschriften: Securities lent and on repo:	- 418	- 318
- ausgeliehene oder fur Repogeschafte eingesetzte Wertschriften, enthalten in Teil I lent or repoed and included in Section I	- 418	- 318
- ausgeliehene oder fur Repogeschafte eingesetzte Wertschriften nicht enthalten in Teil I lent or repoed and not included in Section I	.	.
- geliehene oder erworbene Wertschriften, enthalten in Teil I borrowed or acquired and included in Section I	.	.
- geliehene oder erworbenen Wertschriften, nicht enthalten in Teil I borrowed or acquired but not included in Section I	—	—
e Derivative Finanzinstrumente (netto, marktbewertet) Financial derivative assets (net, marked to market)	39	30
- Forwards	1	1
- Futures	0	0
- Swaps	30	23
- Optionen	8	6
- ubrige	.	.
f Derivate (Forwards, Futures oder Optionskontrakte), die Margin calls unterliegen und eine Restlaufzeit von mehr als einem Jahr aufweisen Derivatives (forwards, futures or options contracts) that are subject to margin calls and have a residual maturity greater than one year	.	.
2 Zusammensetzung der Fremdwahrungsreserven (nach Wahrungsgruppen) Currency composition of reserves (by groups of currencies)	75 794	57 630
- Wahrungen aus dem SZR-Wahrungskorb ⁴ Currencies in SDR basket ⁴	72 745	55 311
- ubrige Wahrungen Other currencies	3 049	2 318

⁴ Der SZR-Wahrungskorb setzt sich aus den Wahrungen USD, EUR, JPY und GBP zusammen.
The SDR currency basket is composed of the following currencies: USD, EUR, JPY and GBP.

D14a Bankbilanzen: Auslandguthaben und -verpflichtungen

Bank balance sheets: foreign assets and liabilities

Erhebungsstufe: Bankstelle ^{1,2} / Reporting entity: bank office ^{1,2}

In Millionen Franken / In CHF millions

Jahresende Monatsende	CHF	USD	EUR ³	DEM ⁴	Übrige Währungen	Edelmetalle	Leih- und Repogeschäfte ⁵	Total
End of year End of month					Other currencies	Precious metals	Lending and repo transactions ⁵	
	1	2	3	4	5	6	7	8
Aktiven ⁶ gegenüber dem Ausland / Foreign assets ⁶								
1995	74 150	89 570	.	24 471	47 375	3 737	17 941	257 244
1996	90 270	129 577	.	28 357	78 788	6 048	32 364	365 403
1997	100 529	174 613	.	32 117	112 370	3 229	45 647	468 505
1998	96 107	157 541	.	47 318	160 467	4 841	54 430	520 705
1999	108 553	265 130	108 125	5 406	164 119	7 161	96 786	749 874
2000	99 870	295 191	126 272	2 954	233 852	3 805	2 937	761 927
2001	120 633	284 283	135 499	660	202 083	5 162	1 119	748 779
2002	155 476	319 277	149 838	.	142 471	6 182	280	773 525
2003	144 899	311 647	176 807	.	124 556	4 265	0	762 174
2004	154 605	329 034	164 363	.	117 026	4 789	152	769 968
2004 11	152 796	336 373	164 954	.	125 166	3 898	102	783 288
2004 12	154 605	329 034	164 363	.	117 026	4 789	152	769 968
2005 01	150 207	353 403	169 768	.	120 059	6 011	242	799 690
2005 02	149 936	371 122	167 520	.	107 780	5 507	312	802 178
2005 03	150 096	328 285	187 827	.	119 511	6 372	20	792 111
2005 04	154 328	346 941	185 927	.	125 136	6 016	10	818 359
2005 05	167 460	391 359	186 537	.	127 193	5 578	30	878 158
2005 06	166 111	407 468	187 981	.	138 746	5 862	30	906 198
2005 07	161 974	408 316	175 397	.	125 167	6 695	130	877 679
2005 08	165 700	454 343	184 230	.	119 397	5 904	30	929 604
2005 09	167 253	483 405	185 631	.	129 483	6 560	350	972 683
2005 10	169 692	400 719	185 958	.	123 089	6 285	150	885 893
2005 11	178 098	494 605	195 949	.	119 299	6 838	360	995 149

Passiven gegenüber dem Ausland / Foreign liabilities

1995	72 190	60 294	.	20 325	41 576	8 601	9 633	212 619
1996	83 527	112 166	.	27 320	52 934	9 845	16 100	301 892
1997	108 927	155 788	.	26 499	62 894	10 491	25 893	390 493
1998	102 121	167 195	.	27 858	75 550	8 676	32 625	414 026
1999	134 436	241 591	85 476	5 065	108 563	10 274	52 025	632 364
2000	122 706	289 212	95 905	3 212	199 204	8 606	4 258	719 892
2001	137 704	307 646	118 225	303	122 439	9 677	813	696 505
2002	133 963	319 918	136 856	.	91 809	8 442	480	691 468
2003	123 613	275 580	184 978	.	83 617	8 576	0	676 363
2004	123 137	313 611	184 889	.	56 681	9 691	26	688 034
2004 11	124 397	318 972	192 848	.	58 713	10 294	0	705 225
2004 12	123 137	313 611	184 889	.	56 681	9 691	26	688 034
2005 01	123 023	324 393	195 112	.	57 867	10 193	156	710 744
2005 02	130 595	335 787	194 586	.	54 593	10 260	0	725 821
2005 03	127 620	314 465	197 753	.	58 479	10 577	0	708 894
2005 04	134 688	345 531	206 704	.	55 767	10 793	55	753 538
2005 05	150 233	348 390	215 076	.	79 234	10 772	0	803 705
2005 06	146 474	363 180	215 576	.	79 291	11 346	0	815 866
2005 07	142 137	332 774	216 451	.	88 056	11 512	0	790 930
2005 08	129 996	417 252	199 501	.	81 118	11 757	0	839 625
2005 09	145 762	439 782	203 510	.	86 053	13 480	0	888 589
2005 10	145 534	346 810	207 718	.	81 897	13 225	0	795 184
2005 11	146 807	437 148	193 775	.	105 985	13 921	0	897 637

¹ Geschäftsstellen in der Schweiz und im Fürstentum Liechtenstein ohne die Filialen im Ausland. Nur Banken deren Bilanz- und Treuhandgeschäft 150 Millionen Franken übersteigt und deren Bilanzsumme mindestens 100 Millionen Franken beträgt.
Offices in Switzerland and in the Principality of Liechtenstein, excluding branches abroad. Only banks with balance sheets and fiduciary business combined exceeding CHF 150 million and balance sheet totals amounting to at least CHF 100 million.

² 259 Banken im zuletzt ausgewiesenen Monat.
259 banks in the last month shown.

³ Inklusive die ehemaligen Währungen des Euro-Währungsgebietes.
Including the former currencies of the euro area.

⁴ Ab März 1999 als *davon-Position* des Euro.
As of March 1999, stated as a sub-item (*of which*) of the euro.

⁵ Wertschriftenleihgeschäfte, Leihgeschäfte mit «Commodities» und nicht-monetäre Forderungen bzw. Verpflichtungen aus den Repogeschäften.
Securities lending, commodities lending and non-monetary claims / liabilities arising from repo transactions.

⁶ Einschliesslich Swaps mit der Nationalbank.
Including swaps with the National Bank.

D41a Treuhandgeschäfte: Auslandguthaben und -verpflichtungen Fiduciary business: foreign assets and liabilities

Erhebungsstufe: Bankstelle ^{1,2} / Reporting entity: bank office ^{1,2}

In Millionen Franken / In CHF millions

Jahresende Monatsende	CHF	USD	EUR ³	DEM ⁴	Übrige Währungen	Edelmetalle	Leih- und Repogeschäfte ⁵	Total
End of year End of month					Other currencies	Precious metals	Lending and repo transactions ⁵	
	1	2	3	4	5	6	7	8
Treuhandaktiven gegenüber dem Ausland / Foreign fiduciary assets								
1995	44 180	172 409	.	42 840	72 947	120	.	332 496
1996	40 681	224 375	.	44 077	87 414	138	.	396 685
1997	37 935	265 362	.	40 185	86 648	117	.	430 247
1998	33 121	264 145	.	43 765	87 262	118	.	428 411
1999	30 141	298 828	104 069	9 889	43 926	118	.	477 082
2000	45 444	323 260	124 534	5 936	40 754	122	.	534 114
2001	50 016	312 355	136 781	23	42 852	114	.	542 118
2002	33 011	248 080	133 123	.	41 238	0	.	455 451
2003	13 399	212 680	134 614	.	44 805	0	.	405 499
2004	17 929	210 901	131 601	.	50 273	18	.	410 722
2004 11	17 332	207 264	127 371	.	50 149	—	.	402 116
2004 12	17 929	210 901	131 601	.	50 273	18	.	410 722
2005 01	18 309	219 923	133 723	.	52 148	29	.	424 132
2005 02	19 208	215 121	132 684	.	51 966	19	.	419 000
2005 03	19 950	222 742	132 824	.	53 240	11	.	428 768
2005 04	19 947	225 439	134 590	.	54 293	14	.	434 283
2005 05	21 015	236 394	137 262	.	58 159	13	.	452 844
2005 06	20 962	238 762	134 816	.	57 465	18	.	452 022
2005 07	21 154	243 740	137 322	.	58 967	20	.	461 203
2005 08	21 572	242 326	135 440	.	58 858	607	.	458 803
2005 09	21 725	247 817	134 998	.	59 364	14	.	463 918
2005 10	23 016	258 776	139 910	.	60 458	11	.	482 171
2005 11	23 701	262 933	140 885	.	61 388	0	.	488 908

Treuhandpassiven gegenüber dem Ausland / Foreign fiduciary liabilities

1995	25 032	149 109	.	33 666	60 094	120	.	268 021
1996	22 136	193 734	.	33 745	72 482	95	.	322 192
1997	19 772	229 079	.	30 588	72 109	82	.	351 630
1998	16 565	228 658	.	33 869	71 893	66	.	351 051
1999	14 829	259 613	81 428	7 204	37 495	77	.	393 442
2000	21 253	281 173	95 344	4 361	34 466	67	.	432 304
2001	22 707	276 666	108 872	21	37 168	70	.	445 489
2002	14 928	222 522	106 241	.	35 681	59	.	379 431
2003	6 055	189 937	107 319	.	38 865	63	.	342 240
2004	7 801	188 811	105 855	.	43 453	74	.	345 994
2004 11	7 558	184 972	101 595	.	43 212	58	.	337 395
2004 12	7 801	188 811	105 855	.	43 453	74	.	345 994
2005 01	7 735	195 793	108 195	.	45 069	82	.	356 875
2005 02	7 793	191 578	107 764	.	45 001	76	.	352 211
2005 03	8 206	198 617	107 846	.	45 844	69	.	360 583
2005 04	8 377	200 963	108 326	.	46 073	73	.	363 812
2005 05	8 594	210 648	110 564	.	49 828	71	.	379 706
2005 06	8 569	212 111	108 008	.	48 751	81	.	377 521
2005 07	8 374	216 623	108 379	.	49 821	82	.	383 279
2005 08	8 447	215 661	106 960	.	49 471	668	.	381 207
2005 09	8 303	220 174	106 316	.	49 970	83	.	384 845
2005 10	8 973	230 386	110 506	.	50 923	80	.	400 869
2005 11	9 812	233 528	110 439	.	52 035	74	.	405 888

¹ Geschäftsstellen in der Schweiz und im Fürstentum Liechtenstein ohne die Filialen im Ausland. Nur Banken deren Bilanz- und Treuhandgeschäft 150 Millionen Franken übersteigt und deren Bilanzsumme mindestens 100 Millionen Franken beträgt.
Offices in Switzerland and in the Principality of Liechtenstein, excluding branches abroad. Only banks with balance sheets and fiduciary business combined exceeding CHF 150 million and balance sheet totals amounting to at least CHF 100 million.

² 259 Banken im zuletzt ausgewiesenen Monat.
259 banks in the last month shown.

³ Inklusive die ehemaligen Währungen des Euro-Währungsgebietes.
Including the former currencies of the euro area.

⁴ Ab März 1999 als *davon-Position* des Euro.
As of March 1999, stated as a sub-item (*of which*) of the euro.

⁵ Wertschriftenleihgeschäfte, Leihgeschäfte mit «Commodities» und nicht-monetäre Forderungen bzw. Verpflichtungen aus den Repogeschäften.
Securities lending, commodities lending and non-monetary claims / liabilities arising from repo transactions.

D4_{2a} Auslandguthaben und -verpflichtungen¹ inkl. Treuhandgeschäfte Foreign assets and liabilities¹, incl. fiduciary business

Erhebungsstufe: Bankstelle^{2,3} / Reporting entity: bank office^{2,3}

In Millionen Franken / In CHF millions

Jahresende Monatsende	CHF	USD	EUR ⁴	DEM ⁵	Übrige Währungen	Edelmetalle	Leih- und Repogeschäfte ⁶	Total
End of year End of month					Other currencies	Precious metals	Lending and repo transactions ⁶	
	1	2	3	4	5	6	7	8
Guthaben auf eigene Rechnung⁷ und Treuhandaktiven / Own⁷ and fiduciary assets								
1995	118 330	261 979	.	67 311	120 322	3 857	17 941	589 740
1996	130 951	353 952	.	72 434	166 202	6 186	32 364	762 088
1997	138 464	439 975	.	72 302	199 018	3 346	45 647	898 752
1998	129 228	421 686	.	91 083	247 729	4 959	54 430	949 116
1999	138 694	563 958	212 194	15 295	208 045	7 279	96 786	1 226 956
2000	145 314	618 451	250 806	8 890	274 606	3 927	2 937	1 296 041
2001	170 649	596 638	272 280	683	244 935	5 276	1 119	1 290 897
2002	188 487	567 357	282 961	.	183 709	6 182	280	1 228 976
2003	158 298	524 327	311 421	.	169 361	4 265	0	1 167 673
2004	172 534	539 935	295 964	.	167 299	4 807	152	1 180 690
2004 11	170 128	543 637	292 325	.	175 315	3 898	102	1 185 404
2004 12	172 534	539 935	295 964	.	167 299	4 807	152	1 180 690
2005 01	168 516	573 326	303 491	.	172 207	6 040	242	1 223 822
2005 02	169 144	586 243	300 204	.	159 746	5 526	312	1 221 178
2005 03	170 046	551 027	320 651	.	172 751	6 383	20	1 220 879
2005 04	174 275	572 380	320 517	.	179 429	6 030	10	1 252 642
2005 05	188 475	627 753	323 799	.	185 352	5 591	30	1 331 002
2005 06	187 073	646 230	322 797	.	196 211	5 880	30	1 358 220
2005 07	183 128	652 056	312 719	.	184 134	6 715	130	1 338 882
2005 08	187 272	696 669	319 670	.	178 255	6 511	30	1 388 407
2005 09	188 978	731 222	320 629	.	188 847	6 574	350	1 436 601
2005 10	192 708	659 495	325 868	.	183 547	6 296	150	1 368 064
2005 11	201 799	757 538	336 834	.	180 687	6 838	360	1 484 057

Verpflichtungen auf eigene Rechnung und Treuhandpassiven / Own and fiduciary liabilities

1995	97 222	209 403	.	53 991	101 670	8 721	9 633	480 640
1996	105 663	305 900	.	61 065	125 416	9 940	16 100	624 084
1997	128 699	384 867	.	57 087	135 003	10 573	25 893	742 123
1998	118 686	395 853	.	61 727	147 443	8 742	32 625	765 077
1999	149 265	501 204	166 904	12 269	146 058	10 351	52 025	1 025 806
2000	143 959	570 385	191 249	7 573	233 670	8 673	4 258	1 152 196
2001	160 411	584 312	227 097	324	159 607	9 747	813	1 141 994
2002	148 891	542 440	243 097	.	127 490	8 501	480	1 070 899
2003	129 668	465 517	292 297	.	122 482	8 639	0	1 018 603
2004	130 938	502 422	290 744	.	100 134	9 765	26	1 034 028
2004 11	131 955	503 944	294 443	.	101 925	10 352	0	1 042 620
2004 12	130 938	502 422	290 744	.	100 134	9 765	26	1 034 028
2005 01	130 758	520 186	303 307	.	102 936	10 275	156	1 067 619
2005 02	138 388	527 365	302 350	.	99 594	10 336	0	1 078 032
2005 03	135 826	513 082	305 599	.	104 323	10 646	0	1 069 477
2005 04	143 065	546 494	315 030	.	101 840	10 866	55	1 117 350
2005 05	158 827	559 038	325 640	.	129 062	10 843	0	1 183 411
2005 06	155 043	575 291	323 584	.	128 042	11 427	0	1 193 387
2005 07	150 511	549 397	324 830	.	137 877	11 594	0	1 174 209
2005 08	138 443	632 913	306 461	.	130 589	12 425	0	1 220 832
2005 09	154 065	659 956	309 826	.	136 023	13 563	0	1 273 434
2005 10	154 507	577 196	318 224	.	132 820	13 305	0	1 196 053
2005 11	156 619	670 676	304 214	.	158 020	13 995	0	1 303 525

¹ Summe der ausländischen Bilanz- und Treuhandgeschäfte gemäss Monatsbilanzstatistik.

Sum of foreign balance sheet totals and fiduciary business according to the monthly balance sheet statistics..

² Geschäftsstellen in der Schweiz und im Fürstentum Liechtenstein ohne die Filialen im Ausland. Nur Banken deren Bilanz- und Treuhandgeschäft 150 Millionen Franken übersteigt und deren Bilanzsumme mindestens 100 Millionen Franken beträgt.

Offices in Switzerland and in the Principality of Liechtenstein, excluding branches abroad. Only banks with balance sheets and fiduciary business combined exceeding CHF 150 million and balance sheet totals amounting to at least CHF 100 million.

³ 259 Banken im zuletzt ausgewiesenen Monat.
259 banks in the last month shown.

⁴ Inklusive die ehemaligen Währungen des Euro-Währungsgebietes.
Including the former currencies of the euro area.

⁵ Ab März 1999 als *davon-Position* des Euro.
As of March 1999, stated as a sub-item (*of which*) of the euro.

⁶ Wertschriftenleihgeschäfte, Leihgeschäfte mit «Commodities» und nicht-monetäre Forderungen bzw. Verpflichtungen aus den Repogeschäften.
Securities lending, commodities lending and non-monetary claims / liabilities arising from repo transactions.

⁷ Einschliesslich Swaps mit der Nationalbank.
Including swaps with the National Bank.

D51a Wertschriftenbestände in Kundendepots der Banken ^{1,2} Securities holdings in custody accounts of banks ^{1,2}

Erhebungsstufe: Bankstelle / Reporting entity: bank office

Nach Wertschriftenkategorie, Anlagewährung und Domizil des Emittenten /
By category of security, investment currency and domicile of the issuer

In- und ausländische Emittenten / Domestic and foreign issuers

In Milliarden Franken, alle Währungen / In CHF billions, all currencies

Bestände Ende Dezember 2005 Level at the end of November 2005	Total	Geldmarkt- papiere	Obligationen ^{3,4}		Aktien ⁵	Anteile an kollektiven Kapitalanlagen mit Open-End-Struktur ⁶		Struktu- rierte Produkte	Übrige Wert- schriften ^{7,8}
			Bonds ^{3,4}	davon / of which		Shares ⁵	davon / of which		
	1	2	3	4	5	6	7	8	9

Inländische Depotinhaber / Resident custody account holders

Alle Währungen		All currencies		CHF		EUR		USD		Übrige Währungen	
Alle Emittenten		All issuers		Alle Emittenten		Alle Emittenten		Alle Emittenten		Alle Emittenten	
Emittenten Inland		Domestic issuers		Emittenten Inland		Emittenten Inland		Emittenten Inland		Emittenten Inland	
Emittenten Ausland		Foreign issuers		Emittenten Ausland		Emittenten Ausland		Emittenten Ausland		Emittenten Ausland	
		1743	17	562	189	633	475	206	51	5	5
		897	3	213	99	412	262	206	5	3	3
		846	14	349	89	221	213	.	46	2	2
		1077	9	327	111	420	292	167	25	3	3
		853	3	212	99	411	221	167	3	2	2
		224	7	115	12	9	71	.	22	0	0
		321	3	136	50	80	88	23	14	1	1
		24	0	0	0	0	23	23	1	0	0
		296	3	136	50	79	65	.	13	1	1
		228	3	59	16	75	80	13	10	1	1
		16	0	0	0	1	14	13	1	0	0
		212	3	58	16	74	66	.	9	1	1
		118	2	40	10	59	15	4	2	0	0
		5	0	0	0	0	4	4	1	0	0
		113	2	40	10	59	11	.	1	0	0

Ausländische Depotinhaber / Non-resident custody account holders

Alle Währungen		All currencies		CHF		EUR		USD		Übrige Währungen	
Alle Emittenten		All issuers		Alle Emittenten		Alle Emittenten		Alle Emittenten		Alle Emittenten	
Emittenten Inland		Domestic issuers		Emittenten Inland		Emittenten Inland		Emittenten Inland		Emittenten Inland	
Emittenten Ausland		Foreign issuers		Emittenten Ausland		Emittenten Ausland		Emittenten Ausland		Emittenten Ausland	
		2502	47	633	166	959	683	76	157	22	22
		764	1	59	48	600	81	76	17	5	5
		1739	47	575	119	358	602	.	140	17	17
		829	3	131	61	605	68	27	19	4	4
		678	1	56	47	585	29	27	5	3	3
		151	3	75	14	20	39	.	14	0	0
		722	16	236	54	130	274	26	61	5	5
		42	0	1	0	6	28	26	5	1	1
		680	16	235	54	124	246	.	56	4	4
		737	22	203	41	129	305	19	65	13	13
		37	0	1	0	10	21	19	5	1	1
		700	22	203	41	119	284	.	60	12	12
		214	6	63	10	95	36	3	13	1	1
		7	0	1	0	0	3	3	2	0	0
		207	6	62	10	95	33	.	10	1	1

Bestände Ende November 2005
Level at the end of November 2005

Total	Geldmarktpapiere	Obligationen ^{3,4}	Aktien ⁵	Anteile an kollektiven Kapitalanlagen mit Open-End-Struktur ⁶	Strukturierte Produkte	Übrige Wertschriften ^{7,8}
	Money market paper	Bonds ^{3,4}	Shares ⁵	Units in collective investment schemes with an open-ended structure ⁶	Structured products	Other securities ^{7,8}
		davon / of which		davon / of which		
		Öffentliche Hand		Anteile an schweizerischen Anlagefonds ⁶		
		Public sector		Units in Swiss investment funds ⁶		
1	2	3	4	5	6	7
					8	9

In- und ausländische Depotinhaber / Resident and non-resident custody account holders

Alle Währungen	All currencies									
Alle Emittenten	All issuers	4 245	64	1 195	355	1 592	1 158	282	208	27
Emittenten Inland	Domestic issuers	1 661	4	272	147	1 012	343	282	22	8
Emittenten Ausland	Foreign issuers	2 584	61	923	208	580	815	.	186	19
CHF	CHF									
Alle Emittenten	All issuers	1 906	13	457	173	1 025	360	194	44	7
Emittenten Inland	Domestic issuers	1 531	3	268	147	996	250	194	8	6
Emittenten Ausland	Foreign issuers	375	9	190	26	30	110	.	36	1
EUR	EUR									
Alle Emittenten	All issuers	1 043	19	372	104	209	362	49	75	6
Emittenten Inland	Domestic issuers	66	0	2	0	6	51	49	5	1
Emittenten Ausland	Foreign issuers	977	19	371	104	203	311	.	69	4
USD	USD									
Alle Emittenten	All issuers	965	25	262	58	204	385	32	75	14
Emittenten Inland	Domestic issuers	53	0	1	0	10	34	32	6	1
Emittenten Ausland	Foreign issuers	912	25	261	58	193	351	.	69	13
Übrige Währungen	Other currencies									
Alle Emittenten	All issuers	332	8	103	20	154	51	7	14	1
Emittenten Inland	Domestic issuers	12	0	1	0	0	7	7	3	0
Emittenten Ausland	Foreign issuers	320	8	102	20	154	44	.	12	1

¹ Die Zahlen basieren auf der Monatserhebung. Diese deckt rund 95% des Depotwertes der jährlichen Vollerhebung ab.

Data are based on monthly statistics, which cover approximately 95% of the custody account value established in the comprehensive annual statistics.

² Die Erhebung der Wertschriftenbestände wurde im März 2005 angepasst. Dabei aktualisierten einige Bankeninstitute die Kategorisierung der Sektoren und der Wertschriften. Aus diesem Grund ist ein zeitlicher Vergleich der Daten zum Teil schwierig. Adjustments were made to the reporting of securities holdings in March 2005 and a number of banks updated the way in which they grouped individual sectors and securities. This has made it difficult to carry out time-series comparisons for some of the data.

³ Änderungen der Bestände der Kategorien *Obligationen* und *Obligationen: davon öffentliche Hand* im Mai 2005 sind auf eine grundlegende Revision der Sektorzuteilung bei einer meldenden Bank zurückzuführen. The data for *Bonds* and *Bonds, of which public sector* in May 2005 include changes in holdings attributable to a fundamental revision of sector allocations by one of the reporting banks.

⁴ Inklusive Kassenobligationen, kündbare Obligationen, Notes, Wandel- und Optionsanleihen. Including medium-term bank-issued notes, bonds subject to notice of termination, notes, convertible bonds and warrant issues.

⁵ Inklusive Partizipations- und Genusscheine, Anteile an kollektiven Kapitalanlagen mit Closed-End-Struktur (entsprechen in der Schweiz Anteilen an Investmentgesellschaften). Including participation and dividend-right certificates, units in collective investment schemes with a closed-end structure (corresponding, in Switzerland, to shares in investment companies).

⁶ Ab März 2005 werden anstelle von Anlagefondszertifikaten Anteile an kollektiven Kapitalanlagen mit Open-End-Struktur erhoben. Dazu gehören bei den inländischen Emittenten neben den Anteilen an Anlagefonds auch die Anteile an übrigen kollektiven Kapitalanlagen mit Open-End-Struktur (Anteile an Anlagestiftungen, Freizügigkeitsstiftungen, Vorsorgestiftungen, bankinternen Sondervermögen). Bis Februar 2005 wurden unter der Wertschriftenkategorie *Anlagefondszertifikate* teilweise auch Anteile an übrigen kollektiven Kapitalanlagen mit Open-End-Struktur gemeldet. Ab März 2005 werden unter der Wertschriftenkategorie *Anteile an schweizerischen Anlagefonds* ausschliesslich Anteile an Anlagefonds gemäss dem schweizerischen Anlagefondsgesetz erhoben. Bei den ausländischen Emittenten wird nicht zwischen Anteilen an Anlagefonds und Anteilen an übrigen kollektiven Kapitalanlagen unterschieden. As of March 2005, in lieu of investment fund certificates, data is collected on units in collective investment schemes with an open-ended structure. With regard to domestic issuers, these not only include units in investment funds, but also units in other collective investment schemes with an open-ended structure (units in investment trusts, vested pension benefit foundations, pension foundations, special internal bank assets). Until February 2005, the securities category *Investment fund certificates* also included data reported on units in other collective investments with an open-ended structure. As of March 2005, the securities category *Units in Swiss investment funds* contains exclusively units in investment funds under the Swiss Investment Fund Law. In the case of foreign issuers, no distinction is made between units in investment funds and units in other collective investments.

⁷ Ohne Derivate. Excluding derivatives.

⁸ Unter den übrigen Wertschriften wurden bis Februar 2005 auch strukturierte Produkte gemeldet. Until February 2005, structured products were recorded under the *Other securities* category.

D51b Wertschriftenbestände in Kundendepots der Banken ^{1,2} Securities holdings in custody accounts of banks ^{1,2}

Erhebungsstufe: Bankstelle / Reporting entity: bank office

Nach Wertschriftenkategorie und Wirtschaftssektor ³ / By category of security and economic sector ³

In- und ausländische Emittenten / Domestic and foreign issuers

In Milliarden Franken, alle Währungen / In CHF billions, all currencies

Bestände Ende November 2005 Level at the end of November 2005	Total	Geldmarkt- papiere	Obligationen ^{4,5}		Aktien ⁶	Anteile an kollektiven Kapitalanlagen mit Open-End-Struktur ⁷ Units in collective invest- ment schemes with an open-ended structure ⁷		Struktu- rierte Produkte	Übrige Wert- schriften ^{8,9}		
		Money market paper	Bonds ^{4,5}		Shares ⁶	davon / of which		Structured products	Other securi- ties ^{8,9}		
	1	2	3	davon / of which Öffent- liche Hand Public sector	4	5	davon / of which Anteile an schweize- rischen Anlage- fonds ⁷ Units in Swiss investment funds ⁷	6	7	8	9

Inländische Depotinhaber / Resident custody account holders

Alle Sektoren	All sectors	1743	17	562	189	633	475	206	51	5
Private Haushalte ¹⁰	Private households ¹⁰	509	3	94	12	212	170	48	28	2
Kommerzielle Kunden ^{4,11}	Commercial customers ^{4,11}	232	4	51	12	132	37	13	8	0
davon Öffentliche Hand	of which Public sector	33	0	6	2	24	3	1	0	0
Institutionelle Anleger ^{12,13}	Institutional customers ^{12,13}	1002	10	417	164	289	268	145	15	3
davon Finanzierungs- und Vermögensverwal- tungsinstitutionen ¹³	of which Financial and asset management institutions ¹³	403	8	160	58	165	61	24	7	1
davon Anlagefonds ¹⁴	of which Investment funds ¹⁴	247	7	118	45	103	16	5	3	0
Versicherungen und Pensions- kassen ¹³	Insurance companies and pension funds ¹³	556	2	241	99	104	201	120	7	2
davon Pensions- kassen ¹³	of which Pension funds ¹³	388	2	138	52	91	150	85	5	2
Kredit- und Ver- sicherungshilfs- tätigkeiten Sozialver- sicherungen	Financial auxiliaries Social security institutions	15	0	4	1	7	3	0	1	0
		28	0	12	7	13	3	1	0	0

Ausländische Depotinhaber / Non-resident custody account holders

Alle Sektoren	All sectors	2502	47	633	166	959	683	76	157	22
Private Haushalte ¹⁰	Private households ¹⁰	941	24	228	41	201	420	50	61	8
Kommerzielle Kunden ¹¹	Commercial customers ¹¹	184	7	50	14	61	53	4	11	2
Institutionelle Anleger ^{12,13}	Institutional customers ^{12,13}	1378	17	356	111	697	210	22	85	12

Bestände Ende November 2005
Level at the end of November 2005

Total	Geldmarktpapiere Money market paper	Obligationen ^{4,5} Bonds ^{4,5}		Aktien ⁶ Shares ⁶	Anteile an kollektiven Kapitalanlagen mit Open-End-Struktur ⁷ Units in collective investment schemes with an open-ended structure ⁷		Strukturierte Produkte Structured products	Übrige Wertschriften ^{8,9} Other securities ^{8,9}
			davon / of which Öffentliche Hand Public sector		davon / of which Anteile an schweizerischen Anlagefonds ⁷ Units in Swiss investment funds ⁷			
1	2	3	4	5	6	7	8	9

In- und ausländische Depotinhaber / Resident and non-resident custody account holders

Alle Sektoren	All sectors	4 245	64	1 195	355	1 592	1 158	282	208	27
Private Haushalte ¹⁰	Private households ¹⁰	1 450	26	322	53	413	590	98	89	9
Kommerzielle Kunden ^{4,11}	Commercial customers ^{4,11}	416	11	101	26	193	90	18	19	3
Institutionelle Anleger ^{12,13}	Institutional customers ^{12,13}	2 380	27	772	276	986	478	167	100	15

- Die Zahlen basieren auf der Monatserhebung. Diese deckt rund 95% des Depotwertes der jährlichen Vollerhebung ab.
Data are based on monthly statistics, which cover approximately 95% of the custody account value established in the comprehensive annual statistics.
- Die Erhebung der Wertschriftenbestände wurde im März 2005 angepasst. Dabei aktualisierten einige Bankeninstitute die Kategorisierung der Sektoren und der Wertschriften. Aus diesem Grund ist ein zeitlicher Vergleich der Daten zum Teil schwierig.
Adjustments were made to the reporting of securities holdings in March 2005 and a number of banks updated the way in which they grouped individual sectors and securities. This has made it difficult to carry out time-series comparisons for some of the data.
- Es gelten die folgenden Zuweisungen zu den Wirtschaftssektoren gemäss NOGA Codes (wo vorhanden): Private Haushalte (kein NOGA Code, 95–97), Kommerzielle Kunden (01–64, 70–75.2, 80–93.05, 99), Öffentliche Hand (75.1 und 75.2; 80 öffentlich; 85.3, 91.33, 92.51 öffentlich auf Bundes-, Kantons- und Gemeindeebene; ohne Rechtsformen Verein und Stiftung), Institutionelle Anleger (65–67, 75.3), Finanzierungs- und Vermögensverwaltungsinstitutionen (65.2–65.23 und keine NOGA Code), Anlagefonds (kein NOGA Code), Versicherungen und Pensionskassen (66), Pensionskassen (66.02), Kredit- und Versicherungshilfstätigkeiten (67), Sozialversicherungen (75.3).
Allocation to economic sectors based on NOGA, the Swiss business classification code (where available): private households (no NOGA code, 95-97), commercial customers (01-64, 70-75.2, 80-93.05, 99), public sector (75.1 and 75.2; 80 public sector; 85.3, 91.33, 92.51 public sector at federal, cantonal and municipal level; without associations and foundations (as legal forms)), institutional customers (65-67, 75.3), financial and asset management institutions (65.2-65.23 and no NOGA code), investment funds (no NOGA code), insurance companies and pension funds (66), pension funds (66.02), financial auxiliaries (67), social security institutions (75.3).
- Änderungen der Bestände der Kategorien *Obligationen* und *Obligationen: davon öffentliche Hand* sowie der Kategorie *Kommerzielle Kunden* im Mai 2005 sind auf eine grundlegende Revision der Sektorzuteilung bei einer meldenden Bank zurückzuführen.
The data for *Bonds* and *Bonds, of which public sector* and the data for *Commercial customers* in May 2005 include changes in holdings attributable to a fundamental revision of sector allocations by one of the reporting banks.
- Inklusive Kassenobligationen, kündbare Obligationen, Notes, Wandel- und Optionsanleihen.
Including medium-term bank-issued notes, bonds subject to notice of termination, notes, convertible bonds and warrant issues.
- Inklusive Partizipations- und Genussscheine, Anteile an kollektiven Kapitalanlagen mit Closed-End-Struktur (entsprechen in der Schweiz Anteilen an Investmentgesellschaften).
Including participation and dividend-right certificates, units in collective investment schemes with a closed-end structure (corresponding, in Switzerland, to shares in investment companies).
- Ab März 2005 werden anstelle von Anlagefondszertifikaten Anteile an kollektiven Kapitalanlagen mit Open-End-Struktur erhoben. Dazu gehören bei den inländischen Emittenten neben den Anteilen an Anlagefonds auch die Anteile an übrigen kollektiven Kapitalanlagen mit Open-End-Struktur (Anteile an Anlagestiftungen, Freizügigkeitsstiftungen, Vorsorgestiftungen, bankinternen Sondervermögen). Bis Februar 2005 wurden unter der Wertschriftenkategorie *Anlagefondszertifikate* teilweise auch Anteile an übrigen kollektiven Kapitalanlagen mit Open-End-Struktur gemeldet. Ab März 2005 werden unter der Wertschriftenkategorie *Anteile an schweizerischen Anlagefonds* ausschliesslich Anteile an Anlagefonds gemäss dem schweizerischen Anlagefondsgesetz erhoben. Bei den ausländischen Emittenten wird nicht zwischen Anteilen an Anlagefonds und Anteilen an übrigen kollektiven Kapitalanlagen unterschieden.
As of March 2005, in lieu of investment fund certificates, data is collected on units in collective investment schemes with an open-ended structure. With regard to domestic issuers, these not only include units in investment funds, but also units in other collective investment schemes with an open-ended structure (units in investment trusts, vested pension benefit foundations, pension foundations, special internal bank assets). Until February 2005, the securities category *Investment fund certificates* also included data reported on units in other collective investments with an open-ended structure. As of March 2005, the securities category *Units in Swiss investment funds* contains exclusively units in investment funds under the Swiss Investment Fund Law. In the case of foreign issuers, no distinction is made between units in investment funds and units in other collective investments.
- Ohne Derivate.
Excluding derivatives.
- Unter den übrigen Wertschriften wurden bis Februar 2005 auch strukturierte Produkte gemeldet.
Until February 2005, structured products were recorded under the *Other securities* category.
- Ab März 2005 ohne Private Organisationen ohne Erwerbszweck.
As of March 2005, excluding non-profit institutions serving households.
- Ab März 2005 inklusive Private Organisationen ohne Erwerbscharakter.
As of March 2005, including non-profit institutions serving households.
- Bei inländischen Kunden ohne Banken, bei ausländischen Kunden mit Banken.
Without banks for domestic customers, with banks for foreign customers.
- Ab März 2005 erfolgt die Zuteilung der treuhänderisch verwalteten Wertschriftenbestände zu den Depotinhaberkategorien gemäss dem Prinzip der wirtschaftlichen Berechtigung.
As of March 2005, the principle of beneficial ownership is applied when allocating securities managed by fiduciary agents to individual custody account holders categories.
- Im März 2005 wurde die Definition dieser Depotinhaberkategorie präzisiert. Es werden ausschliesslich die Bestände von Anlagefonds gemäss Schweizerischen Anlagefondsgesetz erhoben.
In March 2005, a more stringent definition of this category of custody account holders was adopted; it is now restricted to holdings of investment funds as specified in the Swiss Investment Fund Act.

D52a Wertschriftenbestände in Kundendepots der Banken ^{1,2} Securities holdings in custody accounts of banks ^{1,2}

Erhebungsstelle: Bankstelle / Reporting entity: bank office

Nach Wirtschaftssektor, Anlagewährung und Domizil des Emittenten ³ / By economic sector, investment currency and domicile of the issuer ³

In- und ausländische Emittenten / Domestic and foreign issuers

In Milliarden Franken, alle Währungen / In CHF billions, all currencies

Bestände Ende November 2005
Level at the end of November 2005

	Total	Private Haus- halte ⁴	Kommerzielle Kunden ^{5,6}		Institutionelle Anleger ^{7,8}						
			Private house- holds ⁴	Öffent- liche Hand	Public sector	Finanzierungs- und Vermögensverwal- tungsinstitutionen ⁸		Versicherungen und Pensions- kassen ⁸		Kredit- und Ver- siche- rungs- hilfstätig- keiten	Sozial- versi- cherun- gen
						Financial and asset management institutions ⁸	davon / of which	Insurance companies and pension funds ⁸	davon / of which		
	1	2	3	4	5	6	7	8	9	10	11

Inländische Depotinhaber / Resident custody account holders

Alle Währungen		All currencies										
Alle Emittenten	All issuers	1 743	509	232	33	1 002	403	247	556	388	15	28
Emittenten Inland	Domestic issuers	897	239	145	24	514	149	81	350	244	7	9
Emittenten Ausland	Foreign issuers	846	271	87	9	488	254	166	206	144	9	19
CHF		CHF										
Alle Emittenten	All issuers	1 077	318	166	26	593	177	104	397	278	8	11
Emittenten Inland	Domestic issuers	853	228	142	24	483	143	80	325	236	6	9
Emittenten Ausland	Foreign issuers	224	90	25	2	109	34	25	72	43	1	2
EUR		EUR										
Alle Emittenten	All issuers	321	100	32	4	188	104	64	75	44	3	6
Emittenten Inland	Domestic issuers	24	5	1	0	18	2	1	16	3	0	0
Emittenten Ausland	Foreign issuers	296	95	31	4	170	102	63	59	41	3	6
USD		USD										
Alle Emittenten	All issuers	228	59	23	2	145	74	46	59	45	3	8
Emittenten Inland	Domestic issuers	16	5	1	0	10	2	1	7	4	0	0
Emittenten Ausland	Foreign issuers	212	55	22	2	135	72	45	52	41	3	8
Übrige Währungen		Other currencies										
Alle Emittenten	All issuers	118	31	10	1	77	48	33	25	20	1	3
Emittenten Inland	Domestic issuers	5	1	0	0	3	1	0	2	1	0	0
Emittenten Ausland	Foreign issuers	113	30	10	1	74	47	33	23	20	1	3

Ausländische Depotinhaber / Non-resident custody account holders

Alle Währungen		All currencies										
Alle Emittenten	All issuers	2 502	941	184	.	1 378
Emittenten Inland	Domestic issuers	764	119	29	.	616
Emittenten Ausland	Foreign issuers	1 739	822	155	.	762
CHF		CHF										
Alle Emittenten	All issuers	829	131	30	.	667
Emittenten Inland	Domestic issuers	678	79	24	.	575
Emittenten Ausland	Foreign issuers	151	52	7	.	92
EUR		EUR										
Alle Emittenten	All issuers	722	382	61	.	279
Emittenten Inland	Domestic issuers	42	22	2	.	18
Emittenten Ausland	Foreign issuers	680	360	59	.	262
USD		USD										
Alle Emittenten	All issuers	737	344	72	.	321
Emittenten Inland	Domestic issuers	37	15	2	.	20
Emittenten Ausland	Foreign issuers	700	329	70	.	301
Übrige Währungen		Other currencies										
Alle Emittenten	All issuers	214	83	21	.	110
Emittenten Inland	Domestic issuers	7	3	1	.	4
Emittenten Ausland	Foreign issuers	207	81	20	.	106

Bestände Ende November 2005
Level at the end of November 2005

	Total	Private Haushalte ⁴	Kommerzielle Kunden ^{5,6} Commercial customers ^{5,6}		Institutionelle Anleger ^{7,8} Institutional customers ^{7,8}					
			Private households ⁴	davon / of which Öffentliche Hand Public sector	Finanzierungs- und Vermögensverwaltungsinstitutionen ⁸ Financial and asset management institutions ⁸	Versicherungen und Pensionskassen ⁸ Insurance companies and pension funds ⁸	Kredit- und Versicherungshilfstätigkeiten Financial auxiliaries	Sozialversicherungen Social security institutions	davon / of which	
									Anlagefonds ⁹ Investment funds ⁹	Pensionskassen ⁸ Pension funds ⁸
1	2	3	4	5	6	7	8	9	10	11

In- und ausländische Depotinhaber / Resident and non-resident custody account holders

Alle Währungen		All currencies									
Alle Emittenten	All issuers	4 245	1 450	416	.	2 380
Emittenten Inland	Domestic issuers	1 661	357	173	.	1 130
Emittenten Ausland	Foreign issuers	2 584	1 093	242	.	1 249
CHF		CHF									
Alle Emittenten	All issuers	1 906	449	197	.	1 260
Emittenten Inland	Domestic issuers	1 531	307	166	.	1 059
Emittenten Ausland	Foreign issuers	375	143	31	.	201
EUR		EUR									
Alle Emittenten	All issuers	1 043	483	93	.	467
Emittenten Inland	Domestic issuers	66	27	3	.	36
Emittenten Ausland	Foreign issuers	977	456	89	.	432
USD		USD									
Alle Emittenten	All issuers	965	403	96	.	466
Emittenten Inland	Domestic issuers	53	20	4	.	29
Emittenten Ausland	Foreign issuers	912	384	92	.	437
Übrige Währungen		Other currencies									
Alle Emittenten	All issuers	332	115	31	.	186
Emittenten Inland	Domestic issuers	12	4	1	.	7
Emittenten Ausland	Foreign issuers	320	111	30	.	180

¹ Die Zahlen basieren auf der Monaterhebung. Diese deckt rund 95% des Depotwertes der jährlichen Vollerhebung ab.

Data are based on monthly statistics, which cover approximately 95% of the custody account value established in the comprehensive annual statistics.

² Die Erhebung der Wertschriftenbestände wurde im März 2005 angepasst. Dabei aktualisierten einige Bankeninstitute die Kategorisierung der Sektoren und der Wertschriften. Aus diesem Grund ist ein zeitlicher Vergleich der Daten zum Teil schwierig.
Adjustments were made to the reporting of securities holdings in March 2005 and a number of banks updated the way in which they grouped individual sectors and securities. This has made it difficult to carry out time-series comparisons for some of the data.

³ Es gelten die folgenden Zuweisungen zu den Wirtschaftssektoren gemäss NOGA Codes (wo vorhanden): Private Haushalte (kein NOGA Code, 95–97), Kommerzielle Kunden (01–64, 70–75.2, 80–93.05, 99), Öffentliche Hand (75.1 und 75.2; 80 öffentlich; 85.3, 91.33, 92.51 öffentlich auf Bundes-, Kantons- und Gemeindeebene; ohne Rechtsformen Verein und Stiftung), Institutionelle Anleger (65–67, 75.3), Finanzierungs- und Vermögensverwaltungsinstitutionen (65.2–65.23 und keine NOGA Code), Anlagefonds (kein NOGA Code), Versicherungen und Pensionskassen (66), Pensionskassen (66.02), Kredit- und Versicherungshilfstätigkeiten (67), Sozialversicherungen (75.3).

Allocation to economic sectors based on NOGA, the Swiss business classification code (where available): private households (no NOGA code, 95–97), commercial customers (01–64, 70–75.2, 80–93.05, 99), public sector (75.1 and 75.2; 80 public sector; 85.3, 91.33, 92.51 public sector at federal, cantonal and municipal level; without associations and foundations (as legal forms)), institutional customers (65–67, 75.3), financial and asset management institutions (65.2–65.23 and no NOGA code), investment funds (no NOGA code), insurance companies and pension funds (66), pension funds (66.02), financial auxiliaries (67), social security institutions (75.3).

⁴ Ab März 2005 ohne Private Organisationen ohne Erwerbszweck.

As of March 2005, excluding non-profit-making private organisations.

⁵ Änderungen der Bestände der Kategorie *Kommerzielle Kunden* im Mai 2005 sind auf eine grundlegende Revision der Sektorzuteilung bei einer meldenden Bank zurückzuführen.

The data for *Commercial customers* in May 2005 include changes in holdings attributable to a fundamental revision of sector allocations by one of the reporting banks.

⁶ Ab März 2005 inklusive Private Organisationen ohne Erwerbszweck.

As of March 2005, including non-profit-making private organisations.

⁷ Bei inländischen Kunden ohne Banken, bei ausländischen Kunden mit Banken.

Without banks for domestic customers, with banks for foreign customers.

⁸ Ab März 2005 erfolgt die Zuteilung der treuhänderisch verwalteten Wertschriftenbestände zu den Depotinhaberkategorien gemäss dem Prinzip der wirtschaftlichen Berechtigung.

As of March 2005, the principle of beneficial ownership is applied when allocating securities managed by fiduciary agents to individual custody account holders categories.

⁹ Im März 2005 wurde die Definition dieser Depotinhaberkategorie präzisiert. Es werden ausschliesslich die Bestände von Anlagefonds gemäss Schweizerischen Anlagefondsgesetz erhoben.

In March 2005 a more stringent definition of this category of custody account holders was adopted; it is now restricted to holdings of investment funds as specified in the Swiss Investment Fund Law.

F2a Anleihen schweizerischer Schuldner; nicht öffentlich aufgelegte ¹ Bonds of Swiss borrowers; non-publicly issued ¹

Emissionswert nach Emittenten / Issuing value by issuer

In Millionen Franken / In CHF millions

Jahr Monat	Bund	Kantone	Gemeinden	Kraft-, Gas-, Wasser- werke	Industrie	Waren- handel, Vermittlung	Banken	Pfand- brief- institute	Holding- gesell- schaften	Übrige	Total (1 bis 10) (1 to 10)
Year Month	Confede- ration	Cantons	Munici- palities	Utilities (electricity, gas, water)	Manufac- turing	Commerce	Banks	Mortgage bond institutions	Holding companies	Other	
	1	2	3	4	5	6	7	8	9	10	11
1999	—	90.2	50.7	45.2	—	—	202.3	100.0	—	274.6	763.1
2000	—	569.3	24.0	227.8	175.7	99.5	71.3	419.6	100.2	85.1	1772.4
2001	—	248.3	70.3	110.3	200.6	—	184.5	180.8	—	330.1	1324.9
2002	—	159.5	30.1	175.7	—	20.0	62.4	366.0	110.6	228.7	1152.9
2003	—	962.1	478.8	340.0	100.0	3.0	43.8	570.2	145.4	115.3	2758.5
2004
2005
2004 12
2005 01
2005 02
2005 03
2005 04
2005 05
2005 06
2005 07
2005 08
2005 09
2005 10
2005 11
2005 12

¹ Nach Liberierungsdatum. Ohne Gewähr für Vollständigkeit.
By first settlement date. Completeness not guaranteed.

F2b Anleihen schweizerischer Schuldner; öffentlich aufgelegt¹ Bonds of Swiss borrowers; publicly issued¹

Emissionswert nach Anleihenarten / Issuing value by bond category

In Millionen Franken / In CHF millions

Jahr Monat	Straights	Anleihen mit variablen Zinssatz	Wandelanleihen	Optionsanleihen	Andere ²	Total (1 bis 5) (1 to 5)	davon / of which	
Year Month	Straights	Floating-rate bonds	Convertible bonds	Warrant issues	Other ²		Tranchen von Emissions- programmen	Doppel- währungs- anleihen
							Tranches of issuing programmes	Dual currency bonds
	1	2	3	4	5	6	7	8
1996	22 364.1	—	320.5	600.0	—	23 284.6	—	—
1997	22 097.4	—	1 595.9	650.0	—	24 343.3	—	—
1998	27 646.0	—	1 234.3	1 093.5	300.8	30 274.6	—	—
1999	28 243.2	—	451.3	—	—	28 694.4	—	—
2000	35 676.9	—	855.7	190.0	350.3	37 072.8	—	—
2001	26 778.5	—	271.4	—	—	27 049.9	—	—
2002	25 746.6	—	428.5	—	—	26 175.1	—	—
2003	30 473.6	—	1 500.0	—	—	31 973.6	—	—
2004	30 180.4	—	1 908.4	—	—	32 088.8	—	—
2005	21 756.2	—	170.0	—	—	21 926.2	—	—
2004 12	1 398.5	—	1 197.0	—	—	2 595.5	—	—
2005 01	2 658.9	—	—	—	—	2 658.9	—	—
2005 02	2 009.9	—	170.0	—	—	2 179.9	—	—
2005 03	1 070.8	—	—	—	—	1 070.8	—	—
2005 04	1 482.5	—	—	—	—	1 482.5	—	—
2005 05	1 017.8	—	—	—	—	1 017.8	—	—
2005 06	2 775.1	—	—	—	—	2 775.1	—	—
2005 07	1 694.9	—	—	—	—	1 694.9	—	—
2005 08	955.9	—	—	—	—	955.9	—	—
2005 09	2 312.0	—	—	—	—	2 312.0	—	—
2005 10	2 015.3	—	—	—	—	2 015.3	—	—
2005 11	2 347.5	—	—	—	—	2 347.5	—	—
2005 12	1 415.6	—	—	—	—	1 415.6	—	—

¹ Nach Liberierungsdatum. Ohne Gewähr auf Vollständigkeit.
By first settlement date. Completeness not guaranteed.

² Inklusive nicht eigenkapitalbezogene Optionsanleihen (z. B. Anleihen mit Währungs- oder Goldoptionen) und synthetische Obligationen.
Including non-equity-related warrant issues (e.g. bonds with currency or gold options) and synthetic bonds.

F2c Anleihen schweizerischer Schuldner; nicht öffentlich aufgelegt¹ Bonds of Swiss borrowers; non-publicly issued¹

Emissionswert nach Anleihenarten / Issuing value by bond category

In Millionen Franken / In CHF millions

Jahr Monat	Straights	Anleihen mit variablen Zinssatz	Wandelanleihen	Optionsanleihen	Andere ²	Total (1 bis 5) (1 to 5)	davon / of which	
	Straights	Floating-rate bonds	Convertible bonds	Warrant issues	Other ²		Tranchen von Emissions- programmen	Doppel- währungs- anleihen
Year Month							Tranches of issuing programmes	Dual currency bonds
	1	2	3	4	5	6	7	8
1999	701.5	24.9	—	—	36.7	763.1	—	—
2000	1 501.2	200.0	—	—	71.3	1 772.4	—	—
2001	1 140.4	—	—	12.0	172.5	1 324.9	—	—
2002	1 070.5	20.0	—	—	62.4	1 152.9	—	—
2003	2 711.7	40.0	—	—	6.8	2 758.5	—	—
2004
2005
2004 12
2005 01
2005 02
2005 03
2005 04
2005 05
2005 06
2005 07
2005 08
2005 09
2005 10
2005 11
2005 12

¹ Nach Liberierungsdatum. Ohne Gewähr für Vollständigkeit.
By first settlement date. Completeness not guaranteed.

² Inklusive nicht eigenkapitalbezogene Optionsanleihen (z. B. Anleihen mit Währungs- oder Goldoptionen) und synthetische Obligationen.
Including non-equity-related warrant issues (e.g. bonds with currency or gold options) and synthetic bonds.

F41a Anleihen ausländischer Schuldner; nicht öffentlich aufgelegte ¹ Bonds of foreign borrowers; non-publicly issued ¹

Emissionswert nach Anleihenarten / Issuing value by bond category

In Millionen Franken / In CHF millions

Jahr Monat	Straights	Anleihen mit variablen Zinssatz	Wandelanleihen	Optionsanleihen	Andere ²	Total (1 bis 5) (1 to 5)	davon / of which	
Year Month	Straights	Floating-rate bonds	Convertible bonds	Warrant issues	Other ²		Tranchen von Emissions- programmen	Doppel- währungs- anleihen
							Tranches of issuing programmes	Dual currency bonds
	1	2	3	4	5	6	7	8
1996	4 670.4	1 732.6	2 049.5	4 783.5	217.4	13 453.4	3 558.5	—
1997	1 631.3	5 588.1	799.6	1 798.6	434.1	10 251.7	4 796.3	—
1998	1 255.1	2 801.2	117.0	—	636.7	4 810.0	3 559.5	—
1999	727.0	1 567.4	483.0	—	351.7	3 129.1	1 670.0	—
2000	2 060.6	665.0	230.0	—	9.5	2 965.1	1 856.5	—
2001	1 356.2	1 425.4	588.7	—	—	3 370.2	2 666.5	—
2002	3 490.4	1 431.5	106.3	—	333.9	5 362.1	4 322.8	—
2003	3 313.4	2 512.4	86.0	—	227.5	6 139.2	4 938.9	—
2004
2005
2004 12
2005 01
2005 02
2005 03
2005 04
2005 05
2005 06
2005 07
2005 08
2005 09
2005 10
2005 11
2005 12

¹ Nach Liberierungsdatum. Ohne Gewähr für Vollständigkeit.
By first settlement date. Completeness not guaranteed.

² Inklusive nicht eigenkapitalbezogene Optionsanleihen (z. B. Anleihen mit Währungs- oder Goldoptionen) und synthetische Obligationen.
Including non-equity-related warrant issues (e.g. bonds with currency or gold options) and synthetic bonds.

F42a Anleihen ausländischer Schuldner; nicht öffentlich aufgelegt¹ Bonds of foreign borrowers; non-publicly issued¹

Emissionswert nach Ländergruppen / Issuing value by country group

In Millionen Franken / In CHF millions

Jahr Quartal	Europäische Union	Übriges Europa	Vereinigte Staaten, Kanada	Karibische Zone	Latein- amerika	Mittlerer Osten, Afrika	Japan	Australien, Neuseeland	Asien, Ozeanien	Entwicklungs- organisa- tionen ²	Total (1 bis 10)
Year Quarter	European Union	Other European countries	United States, Canada	Caribbean	Latin America	Middle East, Africa	Japan	Australia, New Zealand	Asia, Oceania	Develop- ment aid organisa- tions ²	
	1	2	3	4	5	6	7	8	9	10	11
1996	2 571.0	235.3	1 436.2	3 245.9	134.5	—	4 535.6	679.0	603.6	12.3	13 453.4
1997	2 929.4	514.4	1 657.9	2 848.5	—	—	1 557.6	330.0	274.0	140.0	10 251.7
1998	2 455.0	98.5	962.2	504.0	—	—	343.1	420.1	27.0	—	4 810.0
1999	1 611.6	112.4	244.9	293.8	—	—	586.2	280.3	—	—	3 129.1
2000	1 805.2	20.0	50.0	651.2	—	—	438.6	—	—	—	2 965.1
2001	1 217.8	1 083.7	100.0	808.7	—	—	60.0	100.1	—	—	3 370.2
2002	4 267.1	768.7	36.0	184.0	—	—	106.3	—	—	—	5 362.1
2003	4 206.8	1 091.5	275.3	379.5	—	—	86.0	100.0	—	—	6 139.2
2004
2005
2003 IV	1 763.1	185.0	125.3	39.6	—	—	23.0	50.0	—	—	2 186.0
2004 I	1 160.9	23.5	—	—	—	—	—	155.0	—	—	1 339.4
2004 II
2004 III
2004 IV
2005 I
2005 II
2005 III
2005 IV

¹ Nach Liberierungsdatum. Ohne Gewähr für Vollständigkeit.
By first settlement date. Completeness not guaranteed.

² Weltbankgruppe (IBRD, IDA, IFC, MIGA), Interamerikanische Entwicklungsbank (IDB), Afrikanische Entwicklungsbank (AfDB), Asiatische Entwicklungsbank (AsDB), Europäische Bank für Wiederaufbau und Entwicklung (EBRD).
World Bank Group (IBRD, IDA, IFC, MIGA), Inter-American Development Bank (IDB), African Development Bank (AfDB), Asian Development Bank (AsDB), European Bank for Reconstruction and Development (EBRD).

G2a Wechselkursindizes Exchange rate indices

Nach einzelnen Ländern / By country

Januar 1999 = 100 / January 1999 = 100

		Jahresmittel Annual average		Quartalsmittel Quarterly average		Monatsmittel Monthly average	
		real	nominal	real	nominal	real	nominal
		2005	2005	2005 IV	2005 IV	2005 12	2005 12
		1	2	3	4	5	6
Total ¹	Total ¹	98.7	106.7	97.7	105.8	97.6	105.7
Europa	Europe	96.4	106.2	96.3	106.2	96.2	106.1
Euro-Währungsgebiet ²	Euro area ²	97.2	103.7	97.2	103.7	97.1	103.7
Deutschland	Germany	100.0	.	100.0	.	99.9	.
Frankreich	France	98.2	.	98.3	.	98.2	.
Italien	Italy	94.8	.	94.9	.	94.8	.
Österreich	Austria	97.4	.	97.7	.	97.6	.
Niederlande	Netherlands	94.1	.	94.1	.	94.0	.
Spanien	Spain	90.2	.	89.5	.	89.4	.
Belgien/Luxemburg	Belgium/Luxembourg	96.5	.	96.6	.	96.5	.
Portugal	Portugal	91.1	.	90.9	.	90.8	.
Finnland	Finland	99.8	.	100.1	.	100.0	.
Griechenland	Greece	89.1	.	88.5	.	88.5	.
Irland	Ireland	86.5	.	86.0	.	85.9	.
Vereinigtes Königreich	United Kingdom	91.6	100.8	91.2	100.3	90.9	100.1
Schweden	Sweden	103.5	105.9	105.8	108.2	105.2	107.7
Türkei	Turkey	73.8	462.3	68.4	444.7	67.6	442.0
Dänemark	Denmark	95.8	103.8	95.9	104.0	95.7	103.9
Norwegen	Norway	90.2	96.1	88.7	94.5	89.7	95.7
Nordamerika	North America	98.1	109.0	92.6	103.9	92.1	103.5
USA	United States	99.7	111.2	94.2	106.3	93.9	106.0
Kanada	Canada	80.9	88.7	74.7	82.0	73.7	80.9
Asien	Asia	119.2	109.0	118.1	107.8	118.1	107.9
Japan	Japan	118.9	108.1	121.8	110.2	122.7	111.1
Hongkong	Hong Kong	135.8	111.7	129.7	106.4	129.2	106.0
Singapur	Singapore	112.2	110.3	108.9	106.9	107.6	105.7
Südkorea	South Korea	85.5	97.2	83.0	94.0	81.8	92.5
Thailand	Thailand	115.3	122.5	110.3	119.4	110.1	119.2
Australien	Australia	80.4	92.1	78.9	90.2	78.8	90.2

¹ Gegenüber 24 Handelspartnern. Zur Revision der Wechselkursindizes vgl. Quartalsheft 3/2001 der SNB.
Vis-à-vis 24 trading partners. For the revision of the exchange rate indices, see the SNB's Quarterly Bulletin 3/2001.

² Bis Dezember 1998 ohne Irland, Finnland und Griechenland.
Until December 1998, not including Ireland, Finland and Greece.

O43a Immobilienpreisindizes nach Marktregionen Real estate price indices by market area

Indizes von Wüest & Partner AG / Indices of Wüest & Partner AG
1970 = 100

Wohnnutzung¹ / Residential space¹

	Mietwohnungen (1 bis 5 Zimmer) Rental apartments (1 to 5 rooms)			Eigentums- wohnungen (2 bis 5 Zimmer)	Einfamilien- häuser	
	Altbau Old buildings	Neubau New buildings	Total	Owner- occupied apartments (2 to 5 rooms)	Single-family homes	
	2005	2005	2005	2005	2005	
	1	2	3	4	5	
Gesamte Schweiz	Total Switzerland	320.4	443.3	326.5	341.2	305.6
Region Zürich	Zurich area	342.1	426.4	347.5	345.6	310.5
Region Ostschweiz	Eastern Switzerland	325.9	457.6	328.4	355.2	375.2
Region Innerschweiz	Central Switzerland	399.6	547.4	409.0	403.8	308.3
Region Nordwestschweiz	Northwestern Switzerland	294.1	390.9	300.2	344.9	295.2
Region Bern	Berne area	312.0	438.1	310.9	324.1	321.8
Region Südschweiz	Southern Switzerland	305.8	372.2	307.0	346.9	286.4
Region Genfersee	Lake Geneva area	318.9	505.2	330.9	378.6	385.0
Region Westschweiz	Western Switzerland	356.2	462.3	365.5	379.6	437.7

Veränderung gegenüber dem Vorjahr / Change from previous year

In Prozent / In percent

Gesamte Schweiz	Total Switzerland	2.3	2.0	2.9	3.3	0.7
Region Zürich	Zurich area	2.3	0.7	3.3	5.2	- 0.1
Region Ostschweiz	Eastern Switzerland	2.0	0.0	2.0	5.4	1.4
Region Innerschweiz	Central Switzerland	2.4	2.6	3.2	2.8	2.6
Region Nordwestschweiz	Northwestern Switzerland	1.6	4.1	1.7	1.8	- 0.5
Region Bern	Berne area	2.2	- 2.1	2.5	2.6	1.8
Region Südschweiz	Southern Switzerland	1.7	- 2.8	2.0	4.6	- 1.1
Region Genfersee	Lake Geneva area	6.7	4.7	7.4	2.4	5.5
Region Westschweiz	Western Switzerland	4.3	3.3	5.5	3.8	4.4

Geschäftsflächen¹ / Commercial space¹

		Büroflächen Office space	Gewerbeflächen Business space	Verkaufsflächen ² Retail space ²
		2005	2005	2005
		1	2	3
Gesamte Schweiz	Total Switzerland	205.5	218.8	170.9
Region Zürich	Zurich area	203.8	218.8	.
Region Basel	Basel area	207.2	238.7	.
Region Genf	Geneva area	232.6	260.2	.
Übrige Schweiz	Other areas of Switzerland	215.4	224.5	.

Veränderung gegenüber dem Vorjahr / Change from previous year

In Prozent / In percent

Gesamte Schweiz	Total Switzerland	- 0.5	2.6	- 0.9
Region Zürich	Zurich area	- 1.1	3.5	.
Region Basel	Basel area	3.0	10.6	.
Region Genf	Geneva area	2.2	0.6	.
Übrige Schweiz	Other areas of Switzerland	- 0.9	4.1	.

¹ 2005: provisorische Werte.
2005: provisional data.

² Keine Daten nach Marktregionen verfügbar.
No breakdown by market area available.

Q1a Zahlungsbilanz – Ertragsbilanz Balance of payments – current account

In Millionen Franken / In CHF millions

		2004	2004 III	2004 IV	2005 I	2005 II	2005 III
		1	2	3	4	5	6
Waren Saldo	Goods net	6 723	1 098	1 662	- 145	2 119	744
Einnahmen	Receipts	148 704	36 274	38 328	36 933	40 821	38 879
Spezialhandel ¹	Special trade ¹	141 735	34 648	36 549	35 449	38 815	37 303
Elektrische Energie	Electrical energy	2 408	593	582	776	676	571
Übrige Warenexporte	Other goods	4 562	1 034	1 198	708	1 329	1 005
Ausgaben	Expenses	- 141 981	- 35 176	- 36 666	- 37 078	- 38 702	- 38 135
Spezialhandel ¹	Special trade ¹	- 132 423	- 32 840	- 34 157	- 33 945	- 35 923	- 35 535
Elektrische Energie	Electrical energy	- 1 289	- 260	- 334	- 535	- 484	- 368
Übrige Warenimporte	Other goods	- 8 269	- 2 076	- 2 176	- 2 598	- 2 295	- 2 232
Dienste Saldo	Services net	26 885	5 923	7 098	7 735	6 687	6 601
Einnahmen	Receipts	53 452	13 706	13 299	13 649	13 852	14 862
Fremdenverkehr	Tourism	12 949	3 758	2 751	3 596	3 331	4 005
Privatversicherungen	Private insurance	4 952	1 179	1 607	1 036	1 169	1 226
Transithandelsgeschäfte	Merchandising	4 440	1 110	1 110	1 172	1 172	1 172
Transporte	Transportation	5 188	1 335	1 280	1 297	1 370	1 395
Post-, Kurier- und Fernmeldeverkehr	Postal, courier and telecommunications services						
		1 521	432	363	339	348	381
Sonstige Dienstleistungen	Other services	24 402	5 892	6 188	6 210	6 462	6 683
davon	of which						
Bankkommissionen	financial services	11 701	2 721	3 050	2 938	3 160	3 382
Ausgaben	Expenses	- 26 567	- 7 783	- 6 201	- 5 915	- 7 165	- 8 261
Fremdenverkehr	Tourism	- 10 939	- 3 815	- 2 325	- 1 910	- 3 181	- 4 285
Privatversicherungen	Private insurance	- 138	- 35	- 35	- 36	- 36	- 36
Transithandelsgeschäfte	Merchandising
Transporte	Transportation	- 3 649	- 960	- 895	- 927	- 900	- 887
Post-, Kurier- und Fernmeldeverkehr	Postal, courier and telecommunications services						
		- 1 404	- 374	- 340	- 311	- 318	- 297
Sonstige Dienstleistungen	Other services	- 10 438	- 2 600	- 2 606	- 2 730	- 2 731	- 2 756
davon	of which						
Bankkommissionen	financial services	- 1 064	- 256	- 263	- 293	- 294	- 319
Arbeits- und Kapitaleinkommen	Labour income and investment						
Saldo	income net	36 500	9 094	8 332	8 661	9 631	7 244
Einnahmen	Receipts	90 547	21 687	22 294	22 036	25 248	31 190
Arbeitseinkommen	Labour income	1 945	486	486	498	498	498
Kapitaleinkommen	Investment income	88 602	21 200	21 808	21 539	24 750	30 692
Portfolioanlagen	Portfolio investment	23 193	5 904	5 895	6 057	6 615	6 787
Direktinvestitionen	Direct investment	49 647	11 349	11 691	10 639	12 440	17 779
Übrige Kapitaleinkommen	Other investment income	15 762	3 947	4 221	4 842	5 696	6 126
Ausgaben	Expenses	- 54 048	- 12 593	- 13 962	- 13 375	- 15 617	- 23 945
Arbeitseinkommen	Labour income	- 12 171	- 3 063	- 3 027	- 3 126	- 3 153	- 3 191
Kapitaleinkommen	Investment income	- 41 877	- 9 529	- 10 935	- 10 249	- 12 464	- 20 755
Portfolioanlagen	Portfolio investment	- 11 858	- 3 127	- 3 053	- 3 106	- 3 488	- 3 568
Direktinvestitionen	Direct investment	- 18 766	- 3 511	- 4 903	- 3 696	- 4 881	- 12 137
Übrige Kapitaleinkommen	Other investment income	- 11 253	- 2 892	- 2 978	- 3 447	- 4 095	- 5 050
Laufende Übertragungen Saldo	Current transfers net	- 7 466	- 1 868	- 1 726	- 1 835	- 1 410	- 1 632
Einnahmen	Receipts	17 571	4 290	4 942	3 822	4 027	4 410
Private Übertragungen	Private transfers	14 472	3 515	4 167	3 011	3 213	3 594
Öffentliche Übertragungen	Public transfers	3 099	775	775	811	813	817
Ausgaben	Expenses	- 25 037	- 6 158	- 6 668	- 5 657	- 5 437	- 6 043
Private Übertragungen	Private transfers	- 18 234	- 4 457	- 4 967	- 3 907	- 3 686	- 4 293
Öffentliche Übertragungen	Public transfers	- 6 803	- 1 701	- 1 701	- 1 750	- 1 750	- 1 750
Total der Ertragsbilanz Saldo	Current account net	62 642	14 247	15 366	14 416	17 027	12 957
Einnahmen	Receipts	310 275	75 956	78 863	76 441	83 947	89 341
Ausgaben	Expenses	- 247 633	- 61 710	- 63 497	- 62 025	- 66 920	- 76 384

¹ Total 1: Ohne Edelmetalle, Edel- und Schmucksteine, Kunstgegenstände und Antiquitäten.
Total 1: excluding precious metals, precious stones, gems, objets d'art and antiques.

Q3a Zahlungsbilanz – Kapitalverkehr ^{1,2} Balance of payments – financial account ^{1,2}

In Millionen Franken / In CHF millions

		2004	2004 III	2004 IV	2005 I	2005 II	2005 III
		1	2	3	4	5	6
Direktinvestitionen Saldo	Direct investment net	- 32 439	- 7 470	- 4 321	- 9 228	- 9 875	- 14 121
Im Ausland	Abroad	- 33 372	- 7 936	- 4 224	- 7 558	- 12 660	- 15 983
Beteiligungskapital	Equity capital	- 11 412	- 3 137	- 3 119	- 3 385	- 1 990	- 8 908
Reinvestierte Erträge	Reinvested earnings	- 21 870	- 5 467	- 5 467	- 5 945	- 5 945	- 5 945
Kredite	Other capital	- 90	668	4 363	1 772	- 4 726	- 1 131
In der Schweiz	In Switzerland	933	466	- 97	- 1 670	2 785	1 862
Beteiligungskapital	Equity capital	- 3 261	- 2 003	- 1 316	97	469	- 136
Reinvestierte Erträge	Reinvested earnings	7 635	1 860	3 284	- 2 921	1 963	4 686
Kredite	Other capital	- 3 441	609	- 2 065	1 155	353	- 2 688
Portfolioinvestitionen Saldo	Portfolio investment net	- 49 672	- 11 625	- 3 561	- 30 099	- 12 438	- 22 502
Im Ausland	Abroad	- 53 270	- 10 936	- 4 419	- 28 821	- 15 340	- 22 877
Schuldtitle	Debt securities	- 39 160	- 9 378	- 2 412	- 21 257	- 12 574	- 16 625
Anleihen und Notes	Bonds and notes	- 48 509	- 9 678	- 7 176	- 21 907	- 13 751	- 17 491
Geldmarktpapiere	Money market instruments	9 349	300	4 764	650	1 177	866
Dividendenpapiere	Equity securities	- 14 110	- 1 558	- 2 007	- 7 564	- 2 766	- 6 252
Aktien	Shares	- 2 394	- 54	280	1 248	2 265	855
Anlagefonds	Investment funds	- 11 716	- 1 504	- 2 287	- 8 812	- 5 031	- 7 107
In der Schweiz	In Switzerland	3 598	- 689	858	- 1 278	2 902	375
Schuldtitle	Debt securities	7 031	1 663	1 783	62	1 021	433
Anleihen und Notes	Bonds and notes	5 264	1 218	1 483	- 507	159	- 597
Geldmarktpapiere	Money market instruments	1 767	445	300	569	861	1 030
Dividendenpapiere	Equity securities	- 3 433	- 2 352	- 925	- 1 340	1 881	- 58
Aktien	Shares	- 6 731	- 3 319	- 1 845	- 2 010	- 303	- 1 898
Anlagefonds	Investment funds	3 297	967	919	670	2 184	1 840
Übrige Investitionen Saldo	Other investment net	11 957	6 063	- 15 005	7 671	- 17 661	11 680
Kredite der Geschäftsbanken Saldo	Commercial bank lending net	16 949	12 115	- 10 219	- 5 026	- 8 311	14 785
Kredite an das Ausland	Claims abroad	- 16 588	57 127	- 25 093	- 7 804	- 83 835	- 40 449
Kredite an Banken	Claims on banks	19 616	62 836	- 7 027	- 9 553	- 85 046	- 36 203
langfristig	long-term	1 270	- 278	1 866	1 038	1 174	- 435
kurzfristig	short-term	18 346	63 114	- 8 892	- 10 591	- 86 220	- 35 767
übrige Kredite	Other claims	- 36 204	- 5 709	- 18 066	1 749	1 211	- 4 247
Kredite aus dem Ausland	Liabilities abroad	33 536	- 45 012	14 874	2 778	75 524	55 235
Kredite von Banken	Liabilities vis-à-vis banks	29 050	- 40 385	15 347	- 1 220	64 822	62 179
langfristig	long-term	- 449	597	- 64	- 918	- 642	- 263
kurzfristig	short-term	29 499	- 40 981	15 412	- 302	65 465	62 442
übrige Kredite	Other liabilities	4 486	- 4 627	- 473	3 998	10 701	- 6 945
langfristig	long-term	1 561	- 183	687	- 152	232	- 197
kurzfristig	short-term	2 925	- 4 444	- 1 160	4 150	10 469	- 6 748
Kredite der Unternehmen Saldo	Corporate lending net	- 12 854	- 7 028	- 4 531	2 673	- 5 508	669
Kredite an das Ausland	Claims abroad	- 14 576	- 6 648	- 1 925	- 3 699	- 6 113	- 3 434
langfristig	long-term	- 560	- 2 278	- 2 413	- 199	- 4 001	- 173
kurzfristig	short-term	- 14 016	- 4 370	488	- 3 500	- 2 112	- 3 261
Kredite aus dem Ausland	Liabilities abroad	1 722	- 380	- 2 606	6 372	605	4 103
langfristig	long-term	- 2 841	- 1 377	- 1 151	4 333	2 011	2 100
kurzfristig	short-term	4 563	997	- 1 455	2 039	- 1 406	2 003
Kredite der öffentlichen Hand Saldo	Government lending net	353	93	124	12	16	- 7
Kredite an das Ausland	Claims abroad	130	92	- 18	- 1	- 15	- 12
langfristig	long-term	130	92	- 18	- 1	- 15	- 12
kurzfristig	short-term	-	-	-	-	-	-
Kredite aus dem Ausland	Liabilities abroad	223	1	142	14	31	5
Sonstige Investitionen Saldo	Other net	7 510	883	- 379	10 013	- 3 858	- 3 768
Währungsreserven Total	Reserve assets total	- 1 835	- 2 156	- 1 722	- 3 726	20 376	4 612
Veränderung der Auslandguthaben ³	Changes in foreign assets ³	- 1 835	- 2 156	- 1 722	- 3 726	20 376	4 612
Gold ⁴	Gold ⁴	-	-	-	-	-	-
Devisenanlagen	Foreign exchange	- 2 246	- 2 253	- 1 877	- 3 843	4 732	- 459
Reserveposition beim IWF	Reserve position in the IMF	420	129	159	70	186	356
Sonderziehungsrechte	Special drawing rights	- 9	- 32	- 4	48	- 1	12
übrige	Other	-	-	-	- 1	15 459	4 703
Wertveränderungen auf den Auslandguthaben	Valuation changes on foreign assets
Gesamter Kapitalverkehr Saldo	Total financial account net	- 71 989	- 15 189	- 24 608	- 35 381	- 19 598	- 20 332
Restposten	Net errors and omissions	11 098	1 379	9 674	21 409	3 014	7 814

¹ Die aktuellsten Quartalsdaten des Kapitalverkehrs sind vorab auf dem Internet unter www.snb.ch bzw. www.dsbb.imf.org (Datenseite *Switzerland* des Internationalen Währungsfonds) verfügbar.
The latest quarterly figures on financial transactions may be accessed at www.snb.ch and www.dsbb.imf.org (page on *Switzerland* of the International Monetary Fund).

² Ein Minus bedeutet beim Kapitalverkehr einen Kapalexport.
In the financial account, a minus sign (-) indicates an outflow of capital.

³ Seit dem Jahr 2000 werden gemäss den aktuellen Richtlinien des IWF Stromgrössen verbucht. Bis 1999 wurden dem alten Standard entsprechend Bestandesveränderungen ausgewiesen. Dies erforderte eine Gegenbuchung für die nicht transaktionsbedingten Änderungen der Auslandposition.
Since 2000, financial flows have been published according to the current IMF guidelines. Until 1999, changes in holdings were recorded according to the old standard. This required counter-entries for non-transaction-related changes in foreign assets.

⁴ Seit dem 1. Mai 2000 verkauft die SNB das für geld- und währungspolitische Zwecke nicht mehr benötigte Gold (Demonetarisierung von Gold). Die Demonetarisierung von Gold wird gemäss den aktuellen Richtlinien des IWF in der Zahlungsbilanz nicht ausgewiesen.
On 1 May 2000, the SNB began with the sale of gold no longer required for monetary policy purposes (demonetisation of gold). According to the current guidelines of the IMF, the demonetisation of gold is not shown in the balance of payments.

R4a Verschuldung der Schweiz gegenüber dem Ausland Switzerland's external debt

Bestand am Jahres- und Quartalsende / End-of-year and end-of-quarter level

In Millionen Franken / In CHF millions

	2003	2004 IV	2005 I	2005 II	2005 III	
	1	2	3	4	5	
Total / Total						
Total	992 817	1 015 017	1 046 211	1 159 997	1 239 307	
nach Sektoren	Breakdown by sector					
Öffentliche Hand	General government	20 640	31 313	33 897	40 748	50 064
Nationalbank	National Bank	641	330	226	369	357
Banken	Banks	641 092	642 873	663 761	765 858	828 741
Übrige Sektoren ¹	Other sectors ¹	330 444	340 502	348 327	353 023	360 146
nach Fristigkeit	Breakdown by maturity					
Kurzfristig	Short-term	762 047	769 598	800 117	904 324	973 708
Langfristig ¹	Long-term ¹	230 771	245 418	246 095	255 673	265 599
Öffentliche Hand / General government						
Total	Total	20 640	31 313	33 897	40 748	50 064
Kurzfristig	Short-term					
Total	Total	575	798	812	843	848
Geldmarktpapiere	Money market instruments	—	—	—	—	—
Kredite aus dem Ausland	Liabilities abroad	575	798	812	843	848
Langfristig	Long-term					
Total	Total	20 065	30 515	33 085	39 905	49 216
Anleihen und Notes	Bonds and notes	20 065	30 515	33 085	39 905	49 216
Kredite aus dem Ausland	Liabilities abroad	—	—	—	—	—
Nationalbank / National Bank						
Total	Total	641	330	226	369	357
Kurzfristig	Short-term					
Total	Total	641	330	226	369	357
Geldmarktpapiere	Money market instruments	—	—	—	—	—
Kredite aus dem Ausland	Liabilities abroad	641	330	226	369	357
Langfristig	Long-term					
Total	Total	—	—	—	—	—
Anleihen und Notes	Bonds and notes	—	—	—	—	—
Kredite aus dem Ausland	Liabilities abroad	—	—	—	—	—
Banken / Banks						
Total	Total	641 092	642 873	663 761	765 858	828 741
Kurzfristig	Short-term					
Total	Total	596 040	596 993	618 771	721 041	784 298
Geldmarktpapiere ²	Money market instruments ²	—	—	—	—	—
Kredite aus dem Ausland	Liabilities abroad	596 040	596 993	618 771	721 041	784 298
Langfristig	Long-term					
Total	Total	45 052	45 880	44 990	44 817	44 443
Anleihen und Notes ³	Bonds and notes ³	—	—	—	—	—
Kredite aus dem Ausland	Liabilities abroad	45 052	45 880	44 990	44 817	44 443
Übrige Sektoren / Other sectors						
Total	Total	263 803	270 804	279 381	285 359	291 215
Kurzfristig	Short-term					
Total	Total	164 790	171 478	180 308	182 072	188 206
Geldmarktpapiere ⁴	Money market instruments ⁴	1 110	1 303	1 261	1 134	1 250
Kredite aus dem Ausland	Liabilities abroad	163 680	170 175	179 047	180 938	186 956
Langfristig	Long-term					
Total	Total	99 012	99 326	99 073	103 287	103 009
Anleihen und Notes ⁵	Bonds and notes ⁵	37 610	40 893	35 067	37 174	34 938
Kredite aus dem Ausland	Liabilities abroad	61 402	58 433	64 007	66 113	68 071
Direktinvestitionskredite / Direct investment loans						
Verpflichtungen	Liabilities					
Total	Total	66 641	69 698	68 946	67 664	68 930
Gegenüber den Tochtergesellschaften im Ausland	to subsidiaries abroad	37 490	40 343	40 417	39 376	41 708
Gegenüber den Direktinvestoren im Ausland	to direct investors abroad	29 152	29 355	28 529	28 288	27 223

¹ Inkl. Direktinvestitionskredite.
Including direct investment loans.

² Bei den Geldmarktpapieren der übrigen Sektoren enthalten.
Included in money market instruments of the other sectors.

³ Bei den Anleihen der übrigen Sektoren enthalten.
Included in bonds of the other sectors.

⁴ Inkl. Geldmarktpapiere der Banken.
Including money market instruments of banks.

⁵ Inkl. Anleihen der Banken.
Including bonds of banks.

S11a Schweizerische Direktinvestitionen im Ausland – Länder ¹ Swiss direct investment abroad – by country ¹

Kapitalexporte ^{2,3} / Capital outflows ^{2,3}

In Millionen Franken / In CHF millions

	2000	2001	2002	2003	2004
	1	2	3	4	5
Total (alle Unternehmen) / Total (all companies)					
Europa	29 378	13 462	10 274	9 437	15 577
EU ⁴	23 537	11 698	7 841	6 524	15 825
davon					
Baltische Länder ^{5,6}					- 14
Belgien	4 429	- 545	2 036	2 634	777
Dänemark	- 167	- 29	69	485	199
Deutschland	- 1 113	5 696	247	304	41
Finnland ⁷	263	99	- 8	16	405
Frankreich ⁸	- 933	- 1 582	985	- 1 873	3 220
Griechenland	355	167	241	369	108
Irland	1 303	- 4 713	175	33	- 489
Italien	- 222	1 958	773	- 1 877	121
Luxemburg	3 440	7 825	- 2 557	4 352	- 303
Niederlande	3 227	167	1 505	583	3 678
Österreich ⁷	100	399	455	595	899
Polen ⁶					338
Portugal	1 594	270	75	- 266	45
Schweden ⁷	328	- 165	3 002	401	739
Slowakei ⁶					92
Spanien	97	1 382	480	27	467
Tschechische Republik ⁶					388
Ungarn ⁶					- 71
Vereinigtes Königreich ⁹	10 836	769	363	741	5 413
Übriges Europa ¹⁰	5 842	1 763	2 433	2 912	- 248
davon					
Baltische Länder ¹¹					
Bulgarien	- 21	2	1	37	29
Finnland ¹²					
Kroatien	16	21	7	64	50
Norwegen					- 1 984
Österreich ¹²					
Polen ¹¹	586	209	- 152	117	
Rumänien	244	139	- 45	86	108
Russische Föderation	- 7	684	148	- 21	294
Schweden ¹²					
Slowakei ¹¹	13	9	52	- 4	
Tschechische Republik ¹¹	183	274	55	- 496	
Türkei	- 242	- 158	249	51	218
Ukraine	- 22	28	39	69	180
Ungarn ¹¹	77	172	28	132	
Offshore Finanzzentren ¹³	5 709	- 242	- 246	2 855	819
Nordamerika	34 232	9 679	3 642	6 769	8 879
Kanada	553	108	307	353	3 141
Vereinigte Staaten	33 678	9 571	3 336	6 416	5 738
Mittel- und Südamerika	10 410	6 254	- 1 162	3 753	2 986
davon					
Argentinien	48	533	- 542	345	59
Bolivien	- 0	6	8	10	3
Brasilien	246	- 808	- 615	163	450
Chile	- 27	- 163	- 8	- 14	27
Costa Rica	- 17	13	17	85	38
Ecuador	23	55	42	14	15
Guatemala	- 97	- 8	- 8	13	1
Kolumbien	- 109	- 70	- 214	- 19	12
Mexiko	910	941	184	- 61	111
Peru	57	36	- 42	- 61	99
Uruguay	299	90	152	33	80
Venezuela	127	176	- 239	178	89
Offshore Finanzzentren ¹⁴	8 794	5 595	- 440	3 943	1 839
Asien	1 430	1 416	86	128	5 158
davon					
Bangladesch	2	6	0	- 0	19
China (Volksrepublik)	212	181	- 64	- 188	202
Hongkong	- 63	5	- 363	101	- 149
Indien	- 43	139	76	140	165
Indonesien	- 22	156	37	- 32	2
Israel	189	45	- 23	44	47
Japan	336	741	- 481	- 165	1 039
Korea (Süd-)	184	162	26	6	23
Malaysia	- 25	67	- 34	209	- 7
Pakistan	59	42	18	21	219
Philippinen	313	98	- 272	- 62	- 212
Saudi-Arabien	- 83	- 6	7	- 18	- 19
Singapur	222	- 519	1 050	- 202	3 683
Sri Lanka	- 7	- 13	- 2	- 14	6
Taiwan	160	34	31	45	55
Thailand	46	206	167	180	112
Vereinigte Arabische Emirate	85	55	- 52	- 22	10
Vietnam	- 33	- 19	- 40	25	8

		2000	2001	2002	2003	2004
			6	7	8	9
						10
Afrika	Africa	273	143	- 489	- 248	- 372
davon	of which					
Ägypten	Egypt	11	82	48	31	28
Côte d'Ivoire	Côte d'Ivoire	- 47	- 6	- 93	4	- 16
Kenia	Kenya	9	4	- 1	- 2	11
Marokko	Morocco	- 30	37	26	34	7
Nigeria	Nigeria	4	8	1	26	3
Südafrika	South Africa	18	54	- 238	- 243	- 73
Tunesien	Tunisia	17	5	- 10	- 9	4
Ozeanien	Oceania	- 276	- 37	433	957	1 144
davon	of which					
Australien	Australia	- 267	- 66	437	992	1 133
Neuseeland	New Zealand	- 3	22	- 7	- 54	9
Alle Länder	All countries	75 446	30 916	12 785	20 795	33 373

¹ Die Länderdefinition entspricht der Geonomenklatur Eurostat.

The definition of countries is based on the Eurostat geonomenclature.

² Minus (-) bedeutet einen Kapitalrückfluss in die Schweiz (Desinvestition).

The minus sign (-) indicates a return flow of capital into Switzerland (disinvestment).

³ Erweiterung des Erhebungskreises im Jahr 2004.

Expansion of the reporting population in 2004.

⁴ Bis 1994 EU12, ab 1995 EU15, ab 2004 EU25.

Until 1994, EU12; as of 1995, EU15; as of 2004, EU25.

⁵ Estland, Lettland, Litauen.

Estonia, Latvia and Lithuania.

⁶ Bis 2003 in Übrigem Europa.

Until 2003, in Other European countries.

⁷ Bis 1994 in Übrigem Europa.

Until 1994, in Other European countries.

⁸ Ab 2000 inkl. Monaco, Réunion, Französisch Guyana, Guadeloupe und Martinique.

As of 2000, incl. Monaco, Réunion, French Guiana, Guadeloupe and Martinique.

⁹ Bis 1999 inkl. Guernsey, Jersey und Insel Man.

Until 1999, incl. Guernsey, Jersey and the Isle of Man.

¹⁰ Bis 1994 inkl. Finnland, Österreich und Schweden; ab 2000 inkl. Guernsey, Jersey und Insel Man, exkl. Monaco; bis 2003 inkl. Baltische Länder, Malta, Polen, Slowakei, Slowenien, Tschechische Republik, Ungarn und Zypern.

Until 1994, incl. Finland, Austria and Sweden; as of 2000, incl. Guernsey, Jersey and the Isle of Man, excl. Monaco; until 2003, incl. Baltic countries, Malta, Poland, Slovakia, Slovenia, Czech Republic, Hungary and Cyprus.

¹¹ Ab 2004 in der EU.

As of 2004, in the EU.

¹² Ab 1995 in der EU.

As of 1995, in the EU.

¹³ Gibraltar, Guernsey, Jersey und Insel Man.

Gibraltar, Guernsey, Jersey and the Isle of Man.

¹⁴ Anguilla, Bahamas, Barbados, Bermuda, Britische Jungferninseln, Jamaica, Kaimaninseln, Montserrat, Niederländische Antillen, Panama, St. Kitts und Nevis;

ab 2000 zusätzlich Amerikanische Jungferninseln, Antigua und Barbuda, Belize, Dominica, Grenada, St. Lucia, St. Vincent und die Grenadinen, Turks- und Caicos-Inseln. Anguilla, Bahamas, Barbados, Bermuda, Virgin Islands (British), Jamaica, Cayman Islands, Montserrat, Netherlands Antilles, Panama, St. Kitts and Nevis; as of 2000, incl. Virgin Islands (US), Antigua and Barbuda, Belize, Dominica, Grenada, St. Lucia, St. Vincent and the Grenadines, Turks and Caicos Islands.

S11b Schweizerische Direktinvestitionen im Ausland – Branchen und Sektoren Swiss direct investment abroad – by economic activity

Kapitalexporte^{1,2} / Capital outflows^{1,2}

In Millionen Franken / In CHF millions

		2000	2001	2002	2003	2004
		1	2	3	4	5
Industrie	Manufacturing	23 726	11 393	12 502	6 425	21 592
Textilien und Bekleidung	Textiles and clothing	- 90	- 279	157	813	- 26
Chemie und Kunststoffe	Chemicals and plastics	17 695	1 499	2 939	3 238	12 155
Metalle und Maschinen	Metals and machinery	173	4 797	- 343	1 433	1 917
Elektronik, Energie, Optik und Uhren	Electronics, energy, optical and watchmaking industries	2 395	1 788	681	- 3 247	807
Übrige Industrien und Bau	Other manufacturing and construction	3 555	3 588	9 067	4 189	6 740
Dienste	Services	51 720	19 523	283	14 369	11 780
Handel	Trade	- 656	1 080	388	- 617	1 464
Finanz- und Holdinggesellschaften	Finance and holding companies	4 813	8 694	2 635	7 359	2 795
davon	of which					
schweizerisch beherrscht ³	Swiss-controlled ³	4 556	6 810	- 1 901	2 663	963
ausländisch beherrscht ⁴	foreign-controlled ⁴	258	1 885	4 536	4 696	1 831
Banken	Banks	31 059	- 794	437	6 176	3 023
Versicherungen	Insurance	14 042	7 493	- 573	1 414	3 815
Transporte und Kommunikation	Transportation and communications	196	1 521	- 1 383	- 540	- 89
Übrige Dienste	Other services	2 266	1 528	- 1 220	576	773
Total	Total	75 446	30 916	12 785	20 795	33 373
Total ohne ausländisch beherrschte Finanz- und Holdinggesellschaften	Total excluding foreign-controlled finance and holding companies	75 188	29 032	8 249	16 098	31 541

S12b Schweizerische Direktinvestitionen im Ausland – Branchen und Sektoren Swiss direct investment abroad – by economic activity

Kapitalbestand² / Capital stock²

In Millionen Franken / In CHF millions

		2000	2001	2002	2003	2004
		1	2	3	4	5
Industrie	Manufacturing	125 393	129 068	135 838	142 762	159 119
Textilien und Bekleidung	Textiles and clothing	2 093	1 451	1 404	9 443	9 864
Chemie und Kunststoffe	Chemicals and plastics	56 178	59 630	62 073	62 647	73 142
Metalle und Maschinen	Metals and machinery	17 894	20 872	20 788	20 373	21 373
Elektronik, Energie, Optik und Uhren	Electronics, energy, optical and watchmaking industries	15 942	14 050	15 454	12 397	12 351
Übrige Industrien und Bau	Other manufacturing and construction	33 286	33 065	36 119	37 903	42 389
Dienste	Services	250 579	289 022	264 868	275 801	289 495
Handel	Trade	11 790	12 358	12 690	10 819	13 793
Finanz- und Holdinggesellschaften	Finance and holding companies	90 432	104 805	111 813	115 785	120 601
davon	of which					
schweizerisch beherrscht ³	Swiss-controlled ³	30 369	33 857	34 713	25 849	30 217
ausländisch beherrscht ⁴	foreign-controlled ⁴	60 063	70 948	77 099	89 936	90 384
Banken	Banks	48 293	48 478	48 268	52 857	55 072
Versicherungen	Insurance	85 914	104 511	78 754	82 826	86 585
Transporte und Kommunikation	Transportation and communications	3 571	8 118	4 168	3 847	3 137
Übrige Dienste	Other services	10 580	10 753	9 176	9 669	10 307
Total	Total	375 972	418 090	400 706	418 563	448 614
Total ohne ausländisch beherrschte Finanz- und Holdinggesellschaften	Total excluding foreign-controlled finance and holding companies	315 909	347 142	323 607	328 627	358 230

¹ Minus (-) bedeutet einen Kapitalrückfluss in die Schweiz (Desinvestition).
The minus sign (-) indicates a return flow of capital into Switzerland (disinvestment).

² Erweiterung des Erhebungskreises im Jahr 2004.
Expansion of the reporting population in 2004.

³ Als schweizerisch beherrscht gelten Unternehmen, deren Kapital mehrheitlich in inländischer Hand ist.
A company is considered to be Swiss-controlled if a majority share of its capital is in Swiss hands.

⁴ Als ausländisch beherrscht gelten Unternehmen, deren Kapital mehrheitlich in ausländischer Hand ist.
An enterprise is considered to be foreign-controlled if a majority share of its capital is in foreign hands.

S12a Schweizerische Direktinvestitionen im Ausland – Länder¹ Swiss direct investment abroad – by country¹

Kapitalbestand am Jahresende (Buchwert)² / Capital stock at year-end (book value)²

In Millionen Franken / In CHF millions

	2000	2001	2002	2003	2004
	1	2	3	4	5
Total (alle Unternehmen) / Total (all companies)					
Europa	192 979	207 866	206 713	214 277	229 693
EU ³	160 347	173 574	173 621	176 861	197 818
davon					
Baltische Länder ^{4,5}					109
Belgien	11 364	10 823	11 843	13 732	14 906
Dänemark	990	1 226	1 419	1 216	1 408
Deutschland	22 854	27 630	27 669	26 366	24 019
Finnland ⁶	1 885	2 197	2 015	1 783	2 007
Frankreich ⁷	18 795	17 495	20 155	20 273	22 590
Griechenland	1 882	1 821	1 753	2 069	1 965
Irland	12 329	10 255	6 418	6 674	6 039
Italien	7 911	8 828	10 039	8 855	9 961
Luxemburg	16 646	24 501	18 109	20 859	21 366
Niederlande	20 165	17 845	19 958	18 183	22 414
Österreich ⁶	4 669	4 782	4 658	5 653	4 646
Polen ⁵					2 571
Portugal	1 930	1 821	2 032	1 700	1 946
Schweden ⁶	1 835	5 090	4 861	2 917	1 798
Slowakei ⁵					297
Spanien	4 818	6 408	7 771	8 824	8 178
Tschechische Republik ⁵					2 080
Ungarn ⁵					1 045
Vereinigtes Königreich ⁸	32 274	32 852	34 921	37 756	46 753
Übriges Europa ⁹	32 632	34 293	33 093	37 416	31 876
davon					
Baltische Länder ¹⁰	97	110	127	150	
Bulgarien	64	58	44	89	121
Finnland ¹¹					
Kroatien	217	241	157	208	228
Norwegen					1 954
Österreich ¹¹					
Polen ¹⁰	2 167	2 469	2 296	1 964	
Rumänien	144	269	273	351	410
Russische Föderation	733	1 518	1 294	1 607	2 194
Schweden ¹¹					
Slowakei ¹⁰	147	166	180	172	
Tschechische Republik ¹⁰	1 779	1 952	2 011	1 564	
Türkei	1 050	1 010	1 042	1 129	1 408
Ukraine	109	134	168	242	418
Ungarn ¹¹	999	1 228	660	790	
Offshore Finanzzentren ¹²	20 379	19 488	19 020	23 737	24 790
Nordamerika	95 975	104 678	82 108	83 334	85 662
Kanada	5 284	4 077	2 848	2 952	1 074
Vereinigte Staaten	90 691	100 601	79 260	80 382	84 588
Mittel- und Südamerika	48 876	64 039	65 778	74 083	85 561
davon					
Argentinien	1 782	1 701	654	1 372	1 429
Bolivien	31	46	59	59	51
Brasilien	5 707	5 636	3 717	3 858	4 317
Chile	790	831	436	579	793
Costa Rica	130	158	217	402	- 70
Ecuador	441	439	453	405	355
Guatemala	88	80	133	152	144
Kolumbien	1 092	1 151	1 245	801	810
Mexiko	4 377	5 033	4 198	3 836	3 109
Peru	310	291	262	224	328
Uruguay	421	414	586	378	102
Venezuela	1 116	1 163	664	849	891
Offshore Finanzzentren ¹³	31 778	45 584	48 539	54 999	67 327
Asien	30 305	33 321	37 080	32 374	34 745
davon					
Bangladesch	45	46	14	35	50
China (Volksrepublik)	1 583	2 061	1 911	2 404	2 682
Hongkong	2 683	3 628	3 691	3 942	2 980
Indien	408	567	620	628	729
Indonesien	511	627	909	791	739
Israel	706	740	662	209	740
Japan	4 702	4 271	7 261	7 239	7 722
Korea (Süd-)	1 050	1 204	1 414	1 532	1 626
Malaysia	1 432	1 399	1 163	1 347	1 334
Pakistan	211	236	260	296	567
Philippinen	1 677	1 999	2 044	1 747	1 667
Saudi-Arabien	326	224	188	243	212
Singapur	12 298	13 055	14 410	9 045	11 013
Sri Lanka	76	64	10	- 21	- 16
Taiwan	852	901	732	736	771
Thailand	832	1 322	955	1 088	1 037
Vereinigte Arabische Emirate	213	327	421	626	508
Vietnam	112	159	47	86	- 1

2000	2001	2002	2003	2004
	6	7	8	9
				10

		2000	2001	2002	2003	2004
Afrika	Africa	4 560	4 403	3 496	3 305	2 586
davon	of which					
Ägypten	Egypt	605	602	413	338	351
Côte d'Ivoire	Côte d'Ivoire	113	117	61	94	157
Kenia	Kenya	55	57	58	96	105
Marokko	Morocco	294	288	210	263	290
Nigeria	Nigeria	15	31	27	41	35
Südafrika	South Africa	1 318	1 246	1 252	1 156	1 393
Tunesien	Tunisia	45	37	24	20	29
Ozeanien	Oceania	3 277	3 782	5 531	11 191	10 367
davon	of which					
Australien	Australia	3 154	3 484	5 264	10 307	9 494
Neuseeland	New Zealand	93	259	228	38	15
Alle Länder	All countries	375 972	418 090	400 706	418 563	448 614

¹ Die Länderdefinition entspricht der Geonomenklatur Eurostat.

The definition of countries is based on the Eurostat geonomenclature.

² Erweiterung des Erhebungskreises im Jahr 2004.

Expansion of the reporting population in 2004.

³ Bis 1994 EU12, ab 1995 EU15, ab 2004 EU25.

Until 1994, EU12; as of 1995, EU15; as of 2004, EU25.

⁴ Estland, Lettland, Litauen.

Estonia, Latvia and Lithuania.

⁵ Bis 2003 in Übrigem Europa.

Until 2003, in Other European countries.

⁶ Bis 1994 in Übrigem Europa.

Until 1994, in Other European countries.

⁷ Ab 2000 inkl. Monaco, Réunion, Französisch Guyana, Guadeloupe und Martinique.

As of 2000, incl. Monaco, Réunion, French Guiana, Guadeloupe and Martinique.

⁸ Bis 1999 inkl. Guernsey, Jersey und Insel Man.

Until 1999, incl. Guernsey, Jersey and the Isle of Man.

⁹ Bis 1994 inkl. Finnland, Österreich und Schweden; ab 2000 inkl. Guernsey, Jersey und Insel Man, excl. Monaco; bis 2003 inkl. Baltische Länder, Malta, Polen, Slowakei, Slowenien, Tschechische Republik, Ungarn und Zypern.

Until 1994, incl. Finland, Austria and Sweden; as of 2000, incl. Guernsey, Jersey and the Isle of Man, excl. Monaco; until 2003, incl. Baltic countries, Malta, Poland, Slovakia, Slovenia, Czech Republic, Hungary and Cyprus.

¹⁰ Ab 2004 in der EU.

As of 2004, in the EU.

¹¹ Ab 1995 in der EU.

As of 1995, in the EU.

¹² Gibraltar, Guernsey, Jersey und Insel Man.

Gibraltar, Guernsey, Jersey and the Isle of Man.

¹³ Anguilla, Bahamas, Barbados, Bermuda, Britische Jungferninseln, Jamaica, Kaimaninseln, Montserrat, Niederländische Antillen, Panama, St. Kitts und Nevis;

ab 2000 zusätzlich Amerikanische Jungferninseln, Antigua und Barbuda, Belize, Dominica, Grenada, St. Lucia, St. Vincent und die Grenadinen, Turks- und Caicos-Inseln. Anguilla, Bahamas, Barbados, Bermuda, Virgin Islands (British), Jamaica, Cayman Islands, Montserrat, Netherlands Antilles, Panama, St. Kitts and Nevis; as of 2000, incl. Virgin Islands (US), Antigua and Barbuda, Belize, Dominica, Grenada, St. Lucia, St. Vincent and the Grenadines, Turks and Caicos Islands.

S13a Schweizerische Direktinvestitionen im Ausland – Länder¹ Swiss direct investment abroad – by country¹

Personalbestand im Ausland² / Number of staff abroad²

	2000	2001	2002	2003	2004
	1	2	3	4	5
Total (alle Unternehmen) / Total (all companies)					
Europa	919 822	879 651	953 076	910 654	940 869
EU ³	811 080	768 126	801 513	758 999	851 440
davon					
Baltische Länder ^{4,5}					2 005
Belgien	30 431	23 107	23 538	22 853	22 619
Dänemark	10 439	14 766	14 200	11 687	12 801
Deutschland	254 010	215 655	225 575	218 267	214 590
Finnland ⁶	14 844	15 668	15 891	12 001	12 609
Frankreich ⁷	134 392	137 373	149 648	158 648	159 999
Griechenland	9 108	8 844	9 271	9 852	9 979
Irland	4 807	6 075	5 359	5 158	6 449
Italien	62 650	64 568	63 895	62 295	66 165
Luxemburg	2 529	2 379	2 499	2 584	3 017
Niederlande	30 594	27 860	34 381	35 480	37 548
Österreich ⁶	35 668	34 870	34 716	34 454	34 689
Polen ⁵					22 361
Portugal	9 959	10 235	9 860	9 447	9 754
Schweden ⁶	29 596	28 292	27 086	21 305	21 290
Slowakei ⁵					7 855
Spanien	56 676	58 830	59 500	49 183	51 461
Tschechische Republik ⁵					24 424
Ungarn ⁵					20 242
Vereinigtes Königreich ⁸	125 379	119 606	126 093	105 788	103 679
Übriges Europa ⁹	108 742	111 525	151 563	151 655	89 429
davon					
Baltische Länder ¹⁰	1 542	1 862	2 094	1 891	
Bulgarien	3 362	2 625	3 055	3 648	4 151
Finnland ¹¹					
Kroatien	2 870	3 237	3 035	3 343	3 541
Norwegen					8 000
Österreich ¹¹					
Polen ¹⁰	22 875	19 944	21 209	20 946	
Rumänien	1 994	5 268	9 121	8 376	9 559
Russische Föderation	10 889	12 311	37 616	41 182	41 126
Schweden ¹¹					
Slowakei ¹⁰	3 653	3 393	4 183	4 072	
Tschechische Republik ¹⁰	18 023	19 148	20 390	20 886	
Türkei	9 824	9 266	9 791	8 930	9 829
Ukraine	5 452	5 831	5 510	6 713	8 079
Ungarn ¹¹	11 483	11 735	12 882	12 158	
Offshore Finanzzentren ¹²	1 251	964	1 369	1 476	1 600
Nordamerika	341 894	339 827	335 872	327 624	327 727
Kanada	34 823	28 859	29 656	30 818	29 685
Vereinigte Staaten	307 071	310 968	306 217	296 806	298 042
Mittel- und Südamerika	162 192	161 776	160 243	180 203	196 938
davon					
Argentinien	13 358	12 406	12 883	13 928	14 715
Bolivien	256	291	329	196	221
Brasilien	72 939	70 019	70 698	87 062	91 864
Chile	9 588	9 366	8 800	13 420	13 969
Costa Rica	2 313	2 361	2 200	2 052	2 450
Ecuador	3 316	3 842	4 118	4 290	4 215
Guatemala	1 627	1 438	1 613	1 532	2 265
Kolumbien	8 440	9 129	7 661	7 799	7 969
Mexiko	27 538	26 453	26 300	26 300	30 336
Peru	3 676	4 118	4 680	4 821	5 451
Uruguay	934	924	872	557	714
Venezuela	7 782	8 869	8 111	8 045	8 930
Offshore Finanzzentren ¹³	5 674	7 566	6 666	6 212	7 268
Asien	245 481	250 249	281 397	283 620	295 746
davon					
Bangladesch	872	1 029	1 381	1 769	1 733
China (Volksrepublik)	40 291	40 496	54 514	60 164	68 587
Hongkong	15 276	14 901	16 553	16 770	16 790
Indien	20 146	20 274	20 979	21 481	22 469
Indonesien	11 375	10 834	13 444	12 884	12 912
Israel	5 380	5 160	5 179	4 955	5 457
Japan	28 112	29 344	35 734	35 134	36 295
Korea (Süd-)	5 394	5 327	6 227	6 601	6 981
Malaysia	18 974	18 587	21 011	20 017	20 127
Pakistan	4 853	5 159	5 271	5 587	6 826
Philippinen	12 579	13 027	13 297	12 204	12 573
Saudi-Arabien	2 658	3 490	3 751	3 584	3 485
Singapur	20 348	18 898	21 018	16 679	16 018
Sri Lanka	2 513	2 805	2 390	1 701	1 667
Taiwan	9 968	10 520	10 197	11 070	9 997
Thailand	34 270	36 962	36 137	36 499	36 345
Vereinigte Arabische Emirate	1 123	1 301	1 885	2 576	2 576
Vietnam	5 189	5 678	6 159	7 408	7 800

2000	2001	2002	2003	2004
	6	7	8	9

		2000	2001	2002	2003	2004
Afrika	Africa	63 333	63 736	71 198	74 204	69 377
davon	of which					
Ägypten	Egypt	8 450	8 290	8 027	7 762	8 570
Côte d'Ivoire	Côte d'Ivoire	2 906	2 424	2 263	2 224	2 145
Kenia	Kenya	1 670	1 643	1 092	1 193	1 245
Marokko	Morocco	3 467	3 201	3 310	3 263	3 263
Nigeria	Nigeria	6 763	3 938	6 349	6 419	5 843
Südafrika	South Africa	19 695	21 311	25 909	28 074	29 478
Tunesien	Tunisia	1 404	1 424	1 801	1 865	2 395
Ozeanien	Oceania	30 300	29 981	30 887	32 633	38 641
davon	of which					
Australien	Australia	26 709	24 986	26 470	28 213	33 742
Neuseeland	New Zealand	3 355	4 285	3 706	3 630	4 062
Alle Länder	All countries	1 763 022	1 725 220	1 832 673	1 808 938	1 869 298

¹ Die Länderdefinition entspricht der Geonomenklatur Eurostat.

The definition of countries is based on the Eurostat geonomenclature.

² Erweiterung des Erhebungskreises im Jahr 2004.

Expansion of the reporting population in 2004.

³ Bis 1994 EU12, ab 1995 EU15, ab 2004 EU25.

Until 1994, EU12; as of 1995, EU15; as of 2004, EU25.

⁴ Estland, Lettland, Litauen.

Estonia, Latvia and Lithuania.

⁵ Bis 2003 in Übrigem Europa.

Until 2003, in Other European countries.

⁶ Bis 1994 in Übrigem Europa.

Until 1994, in Other European countries.

⁷ Ab 2000 inkl. Monaco, Réunion, Französisch Guyana, Guadeloupe und Martinique.

As of 2000, incl. Monaco, Réunion, French Guiana, Guadeloupe and Martinique.

⁸ Bis 1999 inkl. Guernsey, Jersey und Insel Man.

Until 1999, incl. Guernsey, Jersey and the Isle of Man.

⁹ Bis 1994 inkl. Finnland, Österreich und Schweden; ab 2000 inkl. Guernsey, Jersey und Insel Man, excl. Monaco; bis 2003 inkl. Baltische Länder, Malta, Polen, Slowakei, Slowenien, Tschechische Republik, Ungarn und Zypern.

Until 1994, incl. Finland, Austria and Sweden; as of 2000, incl. Guernsey, Jersey and the Isle of Man, excl. Monaco; until 2003, incl. Baltic countries, Malta, Poland, Slovakia, Slovenia, Czech Republic, Hungary and Cyprus.

¹⁰ Ab 2004 in der EU.

As of 2004, in the EU.

¹¹ Ab 1995 in der EU.

As of 1995, in the EU.

¹² Gibraltar, Guernsey, Jersey und Insel Man.

Gibraltar, Guernsey, Jersey and the Isle of Man.

¹³ Anguilla, Bahamas, Barbados, Bermuda, Britische Jungferninseln, Jamaica, Kaimaninseln, Montserrat, Niederländische Antillen, Panama, St. Kitts und Nevis;

ab 2000 zusätzlich Amerikanische Jungferninseln, Antigua und Barbuda, Belize, Dominica, Grenada, St. Lucia, St. Vincent und die Grenadinen, Turks- und Caicos-Inseln. Anguilla, Bahamas, Barbados, Bermuda, Virgin Islands (British), Jamaica, Cayman Islands, Montserrat, Netherlands Antilles, Panama, St. Kitts and Nevis; as of 2000, incl. Virgin Islands (US), Antigua and Barbuda, Belize, Dominica, Grenada, St. Lucia, St. Vincent and the Grenadines, Turks and Caicos Islands.

S13b Schweizerische Direktinvestitionen im Ausland – Branchen und Sektoren Swiss direct investment abroad – by economic activity

Personalbestand¹ / Number of staff¹

		2000	2001	2002	2003	2004
		1	2	3	4	5
Industrie	Manufacturing	993 244	1 001 153	1 044 942	1 046 638	1 034 240
Textilien und Bekleidung	Textiles and clothing	53 592	49 033	50 745	93 098	88 557
Chemie und Kunststoffe	Chemicals and plastics	236 454	217 904	255 491	254 291	253 320
Metalle und Maschinen	Metals and machinery	178 548	194 307	184 344	190 704	193 543
Elektronik, Energie, Optik und Uhren	Electronics, energy, optical and watchmaking industries	238 455	239 692	225 663	182 873	177 341
Übrige Industrien und Bau	Other manufacturing and construction	286 196	300 217	328 700	325 672	321 480
Dienste	Services	769 778	724 067	787 731	762 300	835 058
Handel	Trade	66 415	80 583	110 468	118 004	138 508
Finanz- und Holdinggesellschaften	Finance and holding companies	366 942	286 633	323 831	315 086	354 963
davon	of which					
schweizerisch beherrscht ²	Swiss-controlled ²	61 705	43 033	51 737	40 019	50 873
ausländisch beherrscht ³	foreign-controlled ³	305 237	243 600	272 093	275 068	304 090
Banken	Banks	75 583	77 227	76 761	71 580	75 904
Versicherungen	Insurance	109 158	114 233	113 724	89 951	85 283
Transporte und Kommunikation	Transportation and communications	40 894	55 532	54 218	59 471	63 603
Übrige Dienste	Other services	110 786	109 859	108 729	108 208	116 796
Total	Total	1 763 022	1 725 220	1 832 673	1 808 938	1 869 298
Total ohne ausländisch beherrschte Finanz- und Holdinggesellschaften	Total excluding foreign-controlled finance and holding companies	1 457 785	1 481 620	1 560 580	1 533 870	1 565 207

¹ Erweiterung des Erhebungskreises im Jahr 2004.
Expansion of the reporting population in 2004.

² Als schweizerisch beherrscht gelten Unternehmen, deren Kapital mehrheitlich in inländischer Hand ist.
A company is considered to be Swiss-controlled if a majority share of its capital is in Swiss hands.

³ Als ausländisch beherrscht gelten Unternehmen, deren Kapital mehrheitlich in ausländischer Hand ist.
An enterprise is considered to be foreign-controlled if a majority share of its capital is in foreign hands.

S21a Ausländische Direktinvestitionen in der Schweiz – Länder¹ Foreign direct investment in Switzerland – by country¹

Kapitalimporte^{2,3} / Capital inflows^{2,3}

In Millionen Franken / In CHF millions

		2000	2001	2002	2003	2004
		1	2	3	4	5
Alle Unternehmen / All companies						
Europa	Europe	12 992	11 419	7 190	14 159	- 3 846
EU ⁴	EU ⁴	12 939	11 385	7 976	14 125	- 3 956
davon	of which					
Belgien	Belgium	226	169	- 266	4 807	320
Dänemark	Denmark	873	1 840	- 108	- 33	136
Deutschland	Germany	4 022	- 1 425	- 321	- 21	- 317
Frankreich ⁵	France ⁵	587	944	2 685	939	694
Italien	Italy	1 954	299	410	- 96	- 2 143
Luxemburg	Luxembourg	2 852	791	306	314	1 193
Niederlande	Netherlands	538	7 505	297	6 025	- 2 731
Österreich ⁶	Austria ⁶	266	23	105	- 9	632
Schweden ⁶	Sweden ⁶	62	- 48	189	244	- 25
Spanien	Spain	102	50	34	29	122
Vereinigtes Königreich ⁷	United Kingdom ⁷	1 330	1 211	4 726	1 765	- 1 716
Übriges Europa ⁸	Other European countries ⁸	53	34	- 786	34	110
davon	of which					
Österreich ⁹	Austria ⁹
Schweden ⁹	Sweden ⁹
Nordamerika	North America	18 443	2 869	3 075	7 213	6 736
Kanada	Canada	7 832	- 454	193	290	- 175
Vereinigte Staaten	United States	10 611	3 323	2 883	6 923	6 911
Mittel- und Südamerika	Central and South America	616	119	32	932	- 1 430
davon	of which					
Offshore Finanzzentren ¹⁰	Offshore financial centres ¹⁰	311	137	43	941	- 1 966
Asien, Afrika und Ozeanien	Asia, Africa and Oceania	468	538	- 515	- 79	- 529
davon	of which					
Israel	Israel	- 8	14	- 310	26	33
Japan	Japan	- 37	278	- 291	- 263	- 229
Alle Länder	All countries	32 519	14 945	9 783	22 224	932

¹ Die Länderdefinition entspricht der Geonomenklatur Eurostat.

The definition of countries is based on the Eurostat geonomenclature.

² Minus (-) bedeutet einen Kapitalabfluss aus der Schweiz (Desinvestition).

The minus sign (-) indicates an outflow of capital from Switzerland (disinvestment).

³ Erweiterung des Erhebungskreises im Jahr 2004.

Expansion of the reporting population in 2004.

⁴ Bis 1994 EU12, ab 1995 EU15, ab 2004 EU25.

Until 1994, EU12; as of 1995, EU15; as of 2004, EU25.

⁵ Ab 2000 inkl. Monaco, Réunion, Französisch Guyana, Guadeloupe und Martinique.

As of 2000, incl. Monaco, Réunion, French Guiana, Guadeloupe and Martinique.

⁶ Bis 1994 in Übrigem Europa.

Until 1994, in Other European countries.

⁷ Bis 1999 inkl. Guernsey, Jersey und Insel Man.

Until 1999, incl. Guernsey, Jersey and the Isle of Man.

⁸ Bis 1994 inkl. Finnland, Österreich und Schweden; ab 2000 inkl. Guernsey, Jersey und Insel Man, excl. Monaco; bis 2003 inkl. Baltische Länder, Malta, Polen,

Slowakei, Slowenien, Tschechische Republik, Ungarn und Zypern.

Until 1994, incl. Finland, Austria and Sweden; as of 2000, incl. Guernsey, Jersey and the Isle of Man, excl. Monaco; until 2003, incl. Baltic countries, Malta, Poland, Slovakia, Slovenia, Czech Republic, Hungary and Cyprus.

⁹ Ab 1995 in der EU.

As of 1995, in the EU.

¹⁰ Anguilla, Bahamas, Barbados, Bermuda, Britische Jungferninseln, Jamaica, Kaimaninseln, Montserrat, Niederländische Antillen, Panama, St. Kitts und Nevis;

ab 2000 zusätzlich Amerikanische Jungferninseln, Antigua und Barbuda, Belize, Dominica, Grenada, St. Lucia, St. Vincent und die Grenadinen, Turks- und Caicos-Inseln.

Anguilla, Bahamas, Barbados, Bermuda, Virgin Islands (British), Jamaica, Cayman Islands, Montserrat, Netherlands Antilles, Panama, St. Kitts and Nevis; as of 2000, incl. Virgin Islands (US), Antigua and Barbuda, Belize, Dominica, Grenada, St. Lucia, St. Vincent and the Grenadines, Turks and Caicos Islands.

S21b Ausländische Direktinvestitionen in der Schweiz – Branchen und Sektoren Foreign direct investment in Switzerland – by economic activity

Kapitalimporte^{1,2} / Capital inflows^{1,2}

In Millionen Franken / In CHF millions

		2000	2001	2002	2003	2004
		1	2	3	4	5
Industrie	Manufacturing	16 380	- 1 725	672	6 650	3 207
Chemie und Kunststoffe	Chemicals and plastics	3 119	278	205	2 522	2 574
Metalle und Maschinen	Metals and machinery	7 992	- 39	165	1 797	178
Elektronik, Energie, Optik und Uhren	Electronics, energy, optical and watchmaking industries	3 239	- 2 435	264	1 953	779
Übrige Industrien und Bau	Other manufacturing and construction	2 030	472	38	378	- 325
Dienste	Services	16 139	16 670	9 111	15 575	- 2 275
Handel	Trade	2 231	572	1 624	4 409	547
Finanz- und Holdinggesellschaften	Finance and holding companies	5 156	5 513	8 090	9 012	- 3 847
Banken	Banks	2 626	2 545	502	733	193
Versicherungen	Insurance	1 917	1 721	- 1 461	467	- 98
Transporte und Kommunikation	Transportation and communications	3 552	6 177	- 57	807	- 245
Übrige Dienste	Other services	656	142	413	146	1 175
Total	Total	32 519	14 945	9 783	22 224	932

S22b Ausländische Direktinvestitionen in der Schweiz – Branchen und Sektoren Foreign direct investment in Switzerland – by economic activity

Kapitalbestand² / Capital stock²

In Millionen Franken / In CHF millions

		2000	2001	2002	2003	2004
		1	2	3	4	5
Industrie	Manufacturing	25 117	25 350	27 276	36 243	39 975
Chemie und Kunststoffe	Chemicals and plastics	7 447	10 307	10 925	15 432	18 370
Metalle und Maschinen	Metals and machinery	3 446	3 427	3 727	4 854	5 385
Elektronik, Energie, Optik und Uhren	Electronics, energy, optical and watchmaking industries	9 301	7 061	8 135	9 875	9 987
Übrige Industrien und Bau	Other manufacturing and construction	4 923	4 556	4 490	6 082	6 232
Dienste	Services	116 938	123 537	145 809	164 114	181 738
Handel	Trade	19 939	19 125	19 495	21 340	28 341
Finanz- und Holdinggesellschaften	Finance and holding companies	63 536	68 743	89 960	102 312	108 528
Banken	Banks	21 337	23 039	24 541	26 536	27 273
Versicherungen	Insurance	5 528	4 375	3 498	4 022	5 523
Transporte und Kommunikation	Transportation and communications	3 732	5 516	4 526	5 822	5 729
Übrige Dienste	Other services	2 866	2 740	3 790	4 082	6 345
Total	Total	142 055	148 887	173 085	200 357	221 713

S23b Ausländische Direktinvestitionen in der Schweiz – Branchen und Sektoren Foreign direct investment in Switzerland – by economic activity

Personalbestand in der Schweiz² / Number of staff in Switzerland²

		2000	2001	2002	2003	2004
		1	2	3	4	5
Industrie	Manufacturing	53 781	55 628	57 867	64 819	74 998
Chemie und Kunststoffe	Chemicals and plastics	7 484	8 468	10 509	11 180	14 303
Metalle und Maschinen	Metals and machinery	12 470	11 774	12 022	18 996	20 835
Elektronik, Energie, Optik und Uhren	Electronics, energy, optical and watchmaking industries	19 153	20 161	19 213	18 700	22 399
Übrige Industrien und Bau	Other manufacturing and construction	14 673	15 226	16 123	15 943	17 461
Dienste	Services	73 968	82 188	85 972	84 061	92 122
Handel	Trade	17 334	19 564	20 270	20 351	25 780
Finanz- und Holdinggesellschaften	Finance and holding companies	11 183	11 996	10 375	10 987	13 526
Banken	Banks	16 430	17 017	17 098	16 891	17 765
Versicherungen	Insurance	4 596	7 075	7 454	5 071	4 502
Transporte und Kommunikation	Transportation and communications	10 975	12 466	15 986	16 276	12 521
Übrige Dienste	Other services	13 450	14 072	14 789	14 484	18 028
Total	Total	127 749	137 816	143 840	148 879	167 120

¹ Minus (-) bedeutet einen Kapitalabfluss aus der Schweiz (Desinvestition).
The minus sign (-) indicates an outflow of capital from Switzerland (disinvestment).

² Erweiterung des Erhebungskreises im Jahr 2004.
Expansion of the reporting population in 2004.

S22a Ausländische Direktinvestitionen in der Schweiz – Länder ¹ Foreign direct investment in Switzerland – by country ¹

Kapitalbestand am Jahresende (Buchwert) ² / Capital stock at year-end (book value) ²

In Millionen Franken / In CHF millions

		2000	2001	2002	2003	2004
		1	2	3	4	5
Alle Unternehmen / All companies						
Europa	Europe	84 709	90 864	100 479	114 007	126 624
EU ³	EU ³	84 274	89 721	99 680	112 101	124 607
davon	of which					
Belgien	Belgium	1 469	1 052	663	5 535	5 899
Dänemark	Denmark	1 941	5 372	5 285	5 854	7 871
Deutschland	Germany	20 212	15 976	15 696	16 327	17 833
Frankreich ⁴	France ⁴	13 524	11 364	14 145	13 797	16 011
Italien	Italy	7 014	5 875	6 514	6 391	4 199
Luxemburg	Luxembourg	4 914	7 048	10 851	9 214	7 921
Niederlande	Netherlands	28 445	35 766	35 752	41 637	48 137
Österreich ⁵	Austria ⁵	682	780	859	891	2 057
Schweden ⁵	Sweden ⁵	531	416	1 204	1 514	2 458
Spanien	Spain	257	524	586	630	830
Vereinigtes Königreich ⁶	United Kingdom ⁶	4 825	5 161	7 820	9 755	10 762
Übriges Europa ⁷	Other European countries ⁷	435	1 142	798	1 906	2 017
davon	of which					
Österreich ⁸	Austria ⁸
Schweden ⁸	Sweden ⁸
Nordamerika	North America	52 171	53 193	67 544	81 825	91 297
Kanada	Canada	2 265	1 788	1 813	1 758	1 967
Vereinigte Staaten	United States	49 906	51 405	65 731	80 067	89 330
Mittel- und Südamerika	Central and South America	1 432	1 577	1 926	1 953	1 390
davon	of which					
Offshore Finanzzentren ⁹	Offshore financial centres ⁹	1 099	1 261	1 622	1 649	27
Asien, Afrika und Ozeanien	Asia, Africa and Oceania	3 743	3 254	3 137	2 572	2 402
davon	of which					
Israel	Israel	711	764	469	487	509
Japan	Japan	1 424	1 637	1 346	1 102	1 081
Alle Länder	All countries	142 055	148 887	173 085	200 357	221 713

¹ Die Länderdefinition entspricht der Geonomenklatur Eurostat.
The definition of countries is based on the Eurostat geonomenclature.

² Erweiterung des Erhebungskreises im Jahr 2004.
Expansion of the reporting population in 2004.

³ Bis 1994 EU12, ab 1995 EU15, ab 2004 EU25.
Until 1994, EU12; as of 1995, EU15; as of 2004, EU25.

⁴ Ab 2000 inkl. Monaco, Réunion, Französisch Guyana, Guadeloupe und Martinique.
As of 2000, incl. Monaco, Réunion, French Guiana, Guadeloupe and Martinique.

⁵ Bis 1994 in Übrigem Europa.
Until 1994, in Other European countries.

⁶ Bis 1999 inkl. Guernsey, Jersey und Insel Man.
Until 1999, incl. Guernsey, Jersey and the Isle of Man.

⁷ Bis 1994 inkl. Finnland, Österreich und Schweden; ab 2000 inkl. Guernsey, Jersey und Insel Man, exkl. Monaco; bis 2003 inkl. Baltische Länder, Malta, Polen, Slowakei, Slowenien, Tschechische Republik, Ungarn und Zypern.
Until 1994, incl. Finland, Austria and Sweden; as of 2000, incl. Guernsey, Jersey and the Isle of Man, excl. Monaco; until 2003, incl. Baltic countries, Malta, Poland, Slovakia, Slovenia, Czech Republic, Hungary and Cyprus.

⁸ Ab 1995 in der EU.
As of 1995, in the EU.

⁹ Anguilla, Bahamas, Barbados, Bermuda, Britische Jungferninseln, Jamaica, Kaimaninseln, Montserrat, Niederländische Antillen, Panama, St. Kitts und Nevis; ab 2000 zusätzlich Amerikanische Jungferninseln, Antigua und Barbuda, Belize, Dominica, Grenada, St. Lucia, St. Vincent und die Grenadinen, Turks- und Caicos-Inseln.
Anguilla, Bahamas, Barbados, Bermuda, Virgin Islands (British), Jamaica, Cayman Islands, Montserrat, Netherlands Antilles, Panama, St. Kitts and Nevis; as of 2000, incl. Virgin Islands (US), Antigua and Barbuda, Belize, Dominica, Grenada, St. Lucia, St. Vincent and the Grenadines, Turks and Caicos Islands.

S23a Ausländische Direktinvestitionen in der Schweiz – Länder¹ Foreign direct investment in Switzerland – by country¹

Personalbestand in der Schweiz² / Number of staff in Switzerland²

		2000	2001	2002	2003	2004
		1	2	3	4	5
Alle Unternehmen / All companies						
Europa	Europe	92 694	103 530	110 381	115 612	130 165
EU ³	EU ³	92 470	103 331	110 009	115 127	129 587
davon	of which					
Belgien	Belgium	2 126	1 960	1 464	970	1 749
Dänemark	Denmark	6 404	6 031	5 989	6 092	5 914
Deutschland	Germany	33 334	36 078	33 409	31 737	38 683
Frankreich	France	7 564	8 280	7 724	8 172	12 844
Italien	Italy	3 057	2 368	2 725	4 225	4 631
Luxemburg	Luxembourg	9 213	9 413	15 894	15 464	12 760
Niederlande	Netherlands	18 225	26 463	30 305	34 004	36 232
Österreich	Austria	1 114	1 653	1 775	1 558	2 151
Schweden	Sweden	1 789	2 383	2 503	2 811	2 985
Spanien	Spain	144	453	546	541	595
Vereinigtes Königreich	United Kingdom	7 239	6 109	5 614	7 483	8 311
Übriges Europa ⁴	Other European countries ⁴	224	200	373	486	578
Nordamerika	North America	31 609	31 920	31 231	30 460	33 888
Kanada	Canada	3 344	3 794	3 366	3 482	3 863
Vereinigte Staaten	United States	28 265	28 126	27 865	26 978	30 024
Mittel- und Südamerika	Central and South America	1 168	1 179	1 079	1 339	1 571
davon	of which					
Offshore Finanzzentren ⁵	Offshore financial centres ⁵	1 095	1 113	1 013	1 259	1 520
Asien, Afrika und Ozeanien	Asia, Africa and Oceania	2 279	1 188	1 149	1 468	1 497
davon	of which					
Israel	Israel	441	481	244	248	255
Japan	Japan	302	216	164	124	110
Alle Länder	All countries	127 749	137 816	143 840	148 879	167 120

¹ Die Länderdefinition entspricht der Geonomenklatur Eurostat.
The definition of countries is based on the Eurostat geonomenclature.

² Erweiterung des Erhebungskreises im Jahr 2004.
Expansion of the reporting population in 2004.

³ Bis 2003 EU15, ab 2004 EU25.
Until 1993, EU15, as of 2004, EU25.

⁴ Bis 2003 inkl. Baltische Länder, Malta, Polen, Slowakei, Slowenien, Tschechische Republik, Ungarn und Zypern.
Until 2003, incl. Baltic countries, Malta, Poland, Slovakia, Slovenia, Czech Republic, Hungary and Cyprus.

⁵ Anguilla, Bahamas, Barbados, Bermuda, Britische Jungferninseln, Jamaica, Kaimaninseln, Montserrat, Niederländische Antillen, Panama, St. Kitts und Nevis; Amerikanische Jungferninseln, Antigua und Barbuda, Belize, Dominica, Grenada, St. Lucia, St. Vincent und die Grenadinen, Turks- und Caicos-Inseln.
Anguilla, Bahamas, Barbados, Bermuda, Virgin Islands (British), Jamaica, Cayman Islands, Montserrat, Netherlands Antilles, Panama, St Kitts and Nevis, Virgin Islands (US), Antigua and Barbuda, Belize, Dominica, Grenada, St Lucia, St Vincent and the Grenadines, Turks and Caicos Islands.