

Schweizerische Nationalbank
Statistisches Monatsheft

Swiss National Bank
Monthly Statistical Bulletin

Mai
May

05/2005

80. Jahrgang
80th year

Herausgeber

Schweizerische Nationalbank
Statistik
Postfach
CH-8022 Zürich

Auskunft

publications@snb.ch

Abonnemente, Einzelexemplare und Adressänderungen

Statistisches Monatsheft inklusive *Bankenstatistisches Monatsheft*
Schweizerische Nationalbank, Bibliothek, Postfach, CH-8022 Zürich
Telefon +41 44 631 32 84, Telefax +41 44 631 81 14
E-Mail: library@snb.ch

Preis

Der Abonnementspreis für das *Statistische Monatsheft* inklusive das *Bankenstatistische Monatsheft* beträgt pro Jahr Fr. 40.– (inkl. 2,4% MwSt.) für das Inland und Fr. 80.– für das Ausland.

Versand

Die Hefte werden jeweils Ende Monat (*Statistisches Monatsheft*) bzw. Ende Quartal (*Bankenstatistisches Monatsheft*) ausgeliefert. Genaues Datum siehe Internet unter www.snb.ch, Rubrik *Aktuelles* und dort unter *Terminkalender Publikationen*.

Internet

Die Publikationen der Schweizerischen Nationalbank sind im Internet verfügbar unter www.snb.ch, Rubrik *Publikationen*.

Copyright

Nachdruck und Verwendung von Zahlen unter Quellenangabe gestattet.

Druck

Fotorotar AG, CH-8132 Egg/ZH.

Published by

Swiss National Bank
Statistics
P.O. Box
CH-8022 Zurich

Further information

publications@snb.ch

Subscriptions, individual issues and change of address

The *Monthly Statistical Bulletin* including the *Monthly Bulletin of Banking Statistics*
Swiss National Bank, Library, P.O. Box, CH-8022 Zurich
Phone +41 44 631 32 84, fax +41 44 631 81 14
E-mail: library@snb.ch

Subscription rate

The subscription rate for the *Monthly Statistical Bulletin* including the *Monthly Bulletin of Banking Statistics* is CHF 40 per year (incl. 2.4% VAT) for domestic subscriptions and CHF 80 for international subscriptions.

Delivery

The publications are sent out at the end of each month (*Statistical Monthly Bulletin*) and at the end of each quarter (*Monthly Bulletin of Banking Statistics*). For the exact date, check the Internet at www.snb.ch, *News* and *Time schedule for publications*.

Internet

The publications of the Swiss National Bank are available on the Internet at www.snb.ch, *Publications*.

Copyright

Reproduction and publication of figures permitted with reference to source.

Printed by

Fotorotar AG, CH-8132 Egg/ZH.

Informationen zu SNB-Statistiken

Mai 2005

Keine Mitteilungen

Information on SNB statistics

May 2005

Nothing to report

Inhaltsverzeichnis

Seite	
5	Zeichenerklärungen und Erläuterungen
	A Nationalbank
6	A1 Bilanzpositionen der SNB
8	A2 Noten- und Münzumsatz
Internet	A3 _{1a} Währungsreserven der Schweiz
10	A3 ₂ Devisenanlagen der SNB nach Währungen
11	A4 ₁ Zielband der SNB
12	A4 ₂ Repo-Sätze der SNB
13	A4 ₃ Offizielle Zinssätze
	B Geldmengen und Liquidität
14	B1 Notenbankgeldmenge
16	B2 Geldmengen M ₁ , M ₂ und M ₃
18	B3 Kassenliquidität – Liquidität I
20	B3 ₁ Mindestreserven
21	B4 Gesamtliquidität – Liquidität II
	C Zahlungsverkehr
23	C1 Zahlungsverkehr Swiss Interbank Clearing (SIC)
24	C2 Zahlungsverkehr mit Karten und Checks
	D Banken und andere Finanzintermediäre
26	D1 ₁ Bankbilanzen – Unternehmung
30	D1 ₂ Bankbilanzen nach Währungen – Unternehmung
31	D1 ₃ Bankbilanzen nach Währungen – Inländische Bankstellen
Internet	D1 _{4a} Bankbilanzen – Auslandguthaben und -verpflichtungen – Inländische Bankstellen
32	D2 Bankbilanzen – Kredite – Unternehmung
33	D3 Bewilligte und beanspruchte inländische Kredite – Inländische Bankstellen
34	D4 Treuhandgeschäfte – Unternehmung
Internet	D4 _{1a} Treuhandgeschäfte – Auslandguthaben und -verpflichtungen – Inländische Bankstellen
Internet	D4 _{2a} Auslandguthaben und -verpflichtungen inkl. Treuhandgeschäfte – Inländische Bankstellen
37	D5 Wertschriftenbestände in Kundendepots der Banken – Inländische Bankstellen
38	D6 Anlagefonds
40	D7 Anlagen des Ausgleichsfonds der AHV
	E Zinssätze und Renditen
42	E1 Geldmarktsätze
44	E2 Zinssätze von Bankeinlagen und Hypotheken
46	E3 Renditen von Obligationen
	F Kapitalmarkt
49	F1 Kapitalmarktbeanspruchung
50	F2 Anleihen schweizerischer Schuldner – öffentlich aufgelegte – Emittenten
Internet	F2 _a Anleihen schweizerischer Schuldner – nicht öffentlich aufgelegte – Emittenten
Internet	F2 _b Anleihen schweizerischer Schuldner – öffentlich aufgelegte – Anleihenarten
Internet	F2 _c Anleihen schweizerischer Schuldner – nicht öffentlich aufgelegte – Anleihenarten
51	F3 Schweizerische Aktien
52	F4 ₁ Anleihen ausländischer Schuldner – öffentlich aufgelegte – Anleihenarten
Internet	F4 _{1a} Anleihen ausländischer Schuldner – nicht öffentlich aufgelegte – Anleihenarten
53	F4 ₂ Anleihen ausländischer Schuldner – öffentlich aufgelegte – Ländergruppen
Internet	F4 _{2a} Anleihen ausländischer Schuldner – nicht öffentlich aufgelegte – Ländergruppen
54	F5 Kapitalisierung an der Schweizer Börse
55	F6 Wertschriftenumsätze an der Schweizer Börse
56	F7 Schweizerische Aktienindizes
58	F8 Ausländische Aktienindizes
	G Devisenmarkt
59	G1 Devisenkurse
60	G2 Wechselkursindizes – Ländergruppen
Internet	G2 _a Wechselkursindizes – Länder
62	G3 Terminkurse des USD in CHF
	H Öffentliche Finanzen
63	H1 Rechnungsabschlüsse und Schulden von Bund, Kantonen und Gemeinden
64	H2 Einnahmen und Ausgaben des Bundes
66	H3 Einnahmen und Ausgaben von Bund, Kantonen und Gemeinden
	I Aussenhandel
68	I1 Aussenhandel nach Verwendungszweck
70	I2 Aussenhandel nach Warenarten
72	I3 Aussenhandel nach Ländern
	K Bauinvestitionen
74	K1 Bauvorhaben und Bauausgaben
75	K2 Wohnbautätigkeit
	L Konsum
76	L1 Detailhandelsumsätze
77	L2 Fremdenverkehr in der Schweiz
78	L3 Konsumentenstimmung
	M Auftragslage und Produktion
79	M1 Auftragseingang und Umsatz in der Maschinen-, Elektro- und Metallindustrie
79	M2 Auftragseingang, Auftragsbestand, Produktion und Umsatz in der Industrie
80	M3 Industrielle Produktion

	N	Arbeitsmarkt
82	N11	Beschäftigung nach Wirtschaftsklassen
84	N12	Erwerbstätige nach Geschlecht
84	N2	Betriebsübliche wöchentliche Arbeitszeit
86	N3	Arbeitsmarkt
	O	Preise und Löhne
88	O11	Konsumentenpreise – Total
89	O12	Konsumentenpreise – Art und Herkunft der Güter
90	O13	Konsumentenpreise – Hauptgruppen
90	O14	Konsumentenpreise – Sondergliederungen
92	O15	Konsumentenpreise – Kerninflation der SNB und des BFS
94	O2	Produzenten- und Importpreise
96	O3	Edelmetall- und Rohwarenpreise
97	O41	Baupreisindizes
97	O42	Wohnbaukostenindizes
98	O43	Immobilienpreisindizes – Gesamte Schweiz
Internet	O43a	Immobilienpreisindizes – Marktregionen
99	O5	Lohnindizes
	P	Volkswirtschaftliche Gesamtrechnung
100	P1	Bruttoinlandprodukt nach Verwendungsart – nominal
102	P2	Bruttoinlandprodukt nach Verwendungsart – real
104	P3	Bruttoinlandprodukt nach Einkommensart und Bruttonationaleinkommen
	Q	Zahlungsbilanz
106	Q1	Ertragsbilanz – Hauptgruppen
Internet	Q1a	Ertragsbilanz – Komponenten
108	Q2	Vermögensübertragungen
109	Q3	Kapitalverkehr – Hauptgruppen
Internet	Q3a	Kapitalverkehr – Hauptgruppen und Ergänzungen
	R	Auslandvermögen
111	R1	Übersicht
112	R2	Aktiven
114	R3	Passiven
Internet	R4a	Verschuldung der Schweiz gegenüber dem Ausland
	S	Direktinvestitionen
116	S11	Schweizerische Direktinvestitionen im Ausland – Kapitalexporte – Ländergruppen
Internet	S11a	Schweizerische Direktinvestitionen im Ausland – Kapitalexporte – Länder
Internet	S11b	Schweizerische Direktinvestitionen im Ausland – Kapitalexporte – Branchen und Sektoren
117	S12	Schweizerische Direktinvestitionen im Ausland – Kapitalbestand – Ländergruppen
Internet	S12a	Schweizerische Direktinvestitionen im Ausland – Kapitalbestand – Länder
Internet	S12b	Schweizerische Direktinvestitionen im Ausland – Kapitalbestand – Branchen und Sektoren
118	S13	Schweizerische Direktinvestitionen im Ausland – Personalbestand – Ländergruppen
Internet	S13a	Schweizerische Direktinvestitionen im Ausland – Personalbestand – Länder
Internet	S13b	Schweizerische Direktinvestitionen im Ausland – Personalbestand – Branchen und Sektoren
119	S21	Ausländische Direktinvestitionen in der Schweiz – Kapitalimporte – Ländergruppen
Internet	S21a	Ausländische Direktinvestitionen in der Schweiz – Kapitalimporte – Länder
Internet	S21b	Ausländische Direktinvestitionen in der Schweiz – Kapitalimporte – Branchen und Sektoren
119	S22	Ausländische Direktinvestitionen in der Schweiz – Kapitalbestand – Ländergruppen
Internet	S22a	Ausländische Direktinvestitionen in der Schweiz – Kapitalbestand – Länder
Internet	S22b	Ausländische Direktinvestitionen in der Schweiz – Kapitalbestand – Branchen und Sektoren
119	S23	Ausländische Direktinvestitionen in der Schweiz – Personalbestand – Ländergruppen
Internet	S23a	Ausländische Direktinvestitionen in der Schweiz – Personalbestand – Länder
Internet	S23b	Ausländische Direktinvestitionen in der Schweiz – Personalbestand – Branchen und Sektoren
	T	Internationaler Überblick
120	T1	Konsumentenpreise im Ausland
121	T2	Arbeitslosigkeit im Ausland
122	T3	Bruttoinlandprodukt wichtiger Handelspartner
122	T4	Ertragsbilanz wichtiger Handelspartner
123		Stichwortverzeichnis
131		Verzeichnis der Quellen bzw. Erhebungen

Contents

Page	
5	Conventions and notes
	A Swiss National Bank
6	A1 Balance sheet items of the SNB
8	A2 Banknotes and coins in circulation
Internet	A3 _{1a} Switzerland's reserve assets
10	A3 ₂ Foreign currency investments of the SNB by currency
11	A4 ₁ Target range of the SNB
12	A4 ₂ Repo rates of the SNB
13	A4 ₃ Official interest rates
	B Monetary base and liquidity
14	B1 Monetary base
16	B2 Monetary aggregates M ₁ , M ₂ and M ₃
18	B3 Cash liquidity – liquidity I
20	B3 ₁ Minimum reserves
21	B4 Total liquidity – liquidity II
	C Payment transactions
23	C1 Payment transactions via Swiss Interbank Clearing (SIC)
24	C2 Payment transactions with cards and cheques
	D Banks and other financial intermediaries
26	D1 ₁ Bank balance sheets – parent company
30	D1 ₂ Bank balance sheets by currency – parent company
31	D1 ₃ Bank balance sheets by currency – domestic bank offices
Internet	D1 _{4a} Bank balance sheets – foreign assets and liabilities – domestic bank offices
32	D2 Bank balance sheets – loans – parent company
33	D3 Approved and utilised domestic loans – domestic bank offices
34	D4 Fiduciary business – parent company
Internet	D4 _{1a} Fiduciary business – foreign assets and liabilities – domestic bank offices
Internet	D4 _{2a} Foreign assets and liabilities, incl. fiduciary business – domestic bank offices
37	D5 Securities holdings in custody accounts of banks – domestic bank offices
38	D6 Investment funds
40	D7 Investments of the compensation fund of the Old Age and Survivors' Insurance (OASI)
	E Interest rates and yields
42	E1 Money market rates
44	E2 Interest rates on bank deposits and mortgages
46	E3 Yields on bonds
	F Capital market
49	F1 Capital market borrowing
50	F2 Bonds of Swiss borrowers – publicly issued – by issuer
Internet	F2 _a Bonds of Swiss borrowers – non-publicly issued – by issuer
Internet	F2 _b Bonds of Swiss borrowers – publicly issued – by bond category
Internet	F2 _c Bonds of Swiss borrowers – non-publicly issued – by bond category
51	F3 Swiss shares
52	F4 ₁ Bonds of foreign borrowers – publicly issued – by bond category
Internet	F4 _{1a} Bonds of foreign borrowers – non-publicly issued – by bond category
53	F4 ₂ Bonds of foreign borrowers – publicly issued – by country group
Internet	F4 _{2a} Bonds of foreign borrowers – non-publicly issued – by country group
54	F5 Capitalisation on the Swiss stock exchange
55	F6 Securities turnover on the Swiss stock exchange
56	F7 Swiss stock indices
58	F8 Foreign stock indices
	G Foreign exchange market
59	G1 Foreign exchange rates
60	G2 Exchange rate indices – by country group
Internet	G2 _a Exchange rate indices – by country
62	G3 Forward exchange rates of the USD in CHF
	H Public finance
63	H1 Revenue, expenditure and debt of the Confederation, the cantons and the municipalities
64	H2 Revenue and expenditure of the Confederation
66	H3 Revenue and expenditure of the Confederation, the cantons and the municipalities
	I Foreign trade
68	I1 Foreign trade by intended use of goods
70	I2 Foreign trade by goods category
72	I3 Foreign trade by country
	K Construction investment
74	K1 Construction projects and expenditure
75	K2 Housing construction
	L Consumption
76	L1 Retail sales
77	L2 Tourism in Switzerland
78	L3 Consumer sentiment
	M Order situation and production
79	M1 New orders and turnover in the mechanical and electrical engineering industries
79	M2 New orders, orders on hand, output and turnover in manufacturing
80	M3 Industrial production

Page	
	N Labour market
82	N11 Employment by economic activity
84	N12 Persons in employment by gender
84	N2 Regular weekly working hours in companies
86	N3 Labour market
	O Prices and salaries/wages
88	O11 Consumer prices – total
89	O12 Consumer prices – type and origin of goods
90	O13 Consumer prices – main categories
90	O14 Consumer prices – supplementary classifications
92	O15 Consumer prices – core inflation rates of the SNB and the SFSO
94	O2 Producer and import prices
96	O3 Prices of precious metals and raw materials
97	O41 Construction price indices
97	O42 Construction cost indices for residential buildings
98	O43 Real estate price indices – total Switzerland
Internet	O43a Real estate price indices – by market area
99	O5 Salary/wage indices
	P National accounts
100	P1 Gross domestic product by expenditure approach – nominal
102	P2 Gross domestic product by expenditure approach – real
104	P3 Gross domestic product by income approach and gross national income
	Q Balance of payments
106	Q1 Current account – main categories
Internet	Q1a Current account – components
108	Q2 Capital transfers
109	Q3 Financial account – main categories
Internet	Q3a Financial account – main categories and supplementary classifications
	R Switzerland's international investment position
111	R1 Overview
112	R2 Assets
114	R3 Liabilities
Internet	R4a Switzerland's external debt
	S Direct investment
116	S11 Swiss direct investment abroad – capital outflows – by geographical/economic zone
Internet	S11a Swiss direct investment abroad – capital outflows – by country
Internet	S11b Swiss direct investment abroad – capital outflows – by economic activity
117	S12 Swiss direct investment abroad – capital stock – by geographical/economic zone
Internet	S12a Swiss direct investment abroad – capital stock – by country
Internet	S12b Swiss direct investment abroad – capital stock – by economic activity
118	S13 Swiss direct investment abroad – number of staff – by geographical/economic zone
Internet	S13a Swiss direct investment abroad – number of staff – by country
Internet	S13b Swiss direct investment abroad – number of staff – by economic activity
119	S21 Foreign direct investment in Switzerland – capital inflows – by geographical/economic zone
Internet	S21a Foreign direct investment in Switzerland – capital inflows – by country
Internet	S21b Foreign direct investment in Switzerland – capital inflows – by economic activity
119	S22 Foreign direct investment in Switzerland – capital stock – by geographical/economic zone
Internet	S22a Foreign direct investment in Switzerland – capital stock – by country
Internet	S22b Foreign direct investment in Switzerland – capital stock – by economic activity
119	S23 Foreign direct investment in Switzerland – number of staff – by geographical/economic zone
Internet	S23a Foreign direct investment in Switzerland – number of staff – by country
Internet	S23b Foreign direct investment in Switzerland – number of staff – by economic activity
	T International survey
120	T1 Consumer prices abroad
121	T2 Unemployment abroad
122	T3 Gross domestic product of major trading partners
122	T4 Current accounts of major trading partners
127	Keyword index
131	Source index

Zeichenerklärungen Conventions used in this bulletin

0	Kleiner als die Hälfte der verwendeten Zählheit, jedoch mehr als nichts (<i>gerundete Null</i>).	Smaller than half of the unit used, but larger than zero (<i>rounded zero</i>).
—	Nichts vorhanden oder eine Veränderungsrate bzw. eine Differenz wurde aus zwei exakt gleich grossen Werten berechnet (<i>echte Null</i>).	No data reported or a rate of change or a difference was calculated based on two exactly equal values (<i>absolute zero</i>).
.	Zahlenwert unbekannt, vertraulich, nicht sinnvoll, nicht länger erhoben oder keine meldenden Institute oder Stellen (<i>fehlender Wert</i>).	Figure unknown, confidential, not relevant, no longer reported or no reporting institutions (<i>missing value</i>).
..	Angabe liegt bei Redaktionsschluss noch nicht vor.	Figure not available at time of going to press.
195	Fettgedruckte Zahlen zeigen Werte, die im vorliegenden Monatsheft erstmals publiziert werden, oder Werte, die gegenüber dem vorangehenden Monatsheft revidiert oder korrigiert werden mussten.	Figures in bold type are published for the first time in the current issue of the Monthly Statistical Bulletin or had to be revised or corrected from the previous issue.
—	Reihenbruch.	Break in the series.

Erläuterungen Notes

2000
2000 III
2000 07
2000 07 04

Darstellung des Datums

Jahr
Jahr, Quartal
Jahr, Monat
Jahr, Monat, Tag

Rundungsdifferenzen

Die in den Tabellen aufgeführten Beträge sind gerundet. Wo solche gerundeten Werte in Berechnungen einfließen (Totale, Saldi, Veränderungsraten, Anteile), können daher Abweichungen von den exakten Werten auftreten.

Auskunft

publications@snb.ch

Redaktionsschluss

Die Tabellen werden Mitte Monat abgeschlossen. Später verfügbare Daten werden soweit möglich berücksichtigt.

Dates

Year
Year, quarter
Year, month
Year, month, day

Rounding differences

The figures in the tables are rounded. Where rounded figures are used in calculations (totals, balances, rates of change, shares), deviations from the exact values can result.

Further information

publications@snb.ch

Editorial deadline

The table updates are completed at mid-month. Data that become available subsequently are included wherever possible.

Internet

Das Statistische Monatsheft im Internet

Die Tabellen des Statistischen Monatshefts finden Sie auch im Internet unter www.snb.ch, Rubrik *Publikationen, Statistisches Monatsheft*. Die Daten werden dort monatlich fortgeschrieben.

Zudem werden im Internet auch Tabellen publiziert, auf die im gedruckten Monatsheft aus Platzgründen verzichtet werden muss. Die betreffenden Tabellen sind an der alpha-numerischen Ergänzung der Tabellenummer erkennbar (Beispiel: F2a, F2b, F2c als Erweiterung von Tabelle F2). Diese zusätzlichen Tabellen sind im Inhaltsverzeichnis mit dem Begriff *Internet* anstelle einer Seitenzahl gekennzeichnet.

The Monthly Statistical Bulletin on the Internet

The tables published in the Monthly Statistical Bulletin are also available on the Internet at www.snb.ch, *Publications, Monthly Statistical Bulletin*, and are updated on a monthly basis.

Moreover, some tables that are not included in the printed version of the Monthly Statistical Bulletin due to lack of space are published on the Internet. The tables in question can be identified by the letters appended to the table numbers (e.g. F2a, F2b and F2c as an extension of table F2). In the table of contents, *Internet* is added next to these supplementary tables instead of the page number.

A1 Bilanzpositionen der SNB¹ Balance sheet items of the SNB¹

In Millionen Franken / In millions of Swiss francs

Jahresende Monatsende	Aktiven Assets										
	Gold und Forderungen aus Goldgeschäften	Devisenanlagen	Reserveposition beim IWF	Internationale Zahlungsmittel	Währungshilfekredite	Forderungen aus Repo-Geschäften in Schweizer Franken	Inländische Geldmarktforderungen	Lombardvorschüsse und gedeckte Darlehen	Forderungen gegenüber Inlandkorrespondenten	Wertschriften in Schweizer Franken	Übrige Aktiven
End of year End of month	Gold holdings and claims from gold transactions	Foreign currency investments	Reserve position in the IMF	International payment instruments	Monetary assistance loans	Claims from repo transactions in Swiss francs	Domestic money market claims	Lombard advances and secured loans	Claims against domestic correspondents	Swiss franc securities	Other assets
	1	2	3	4	5	6	7	8	9	10	11
1997	11 906.6	53 270.6	2 765.0	452.4	315.4	.	673.5	0.4	415.4	4 941.0	1 164.3
1998	11 930.2	52 805.7	3 070.6	390.8	768.3	17 348.3	.	0.3	378.8	5 010.0	1 157.8
1999	11 938.6	54 608.2	2 677.6	756.4	306.5	28 136.0	.	1.0	390.8	4 884.9	1 138.9
2000	34 724.8	50 452.8	2 078.8	268.5	352.4	24 182.0	.	0.5	276.3	5 409.8	1 352.5
2001	32 982.4	50 580.8	2 665.7	476.3	347.2	25 912.1	.	9.0	73.7	6 000.0	1 106.0
2002	29 339.6	52 941.2	2 669.8	103.0	316.5	27 977.2	.	—	29.8	7 018.4	1 587.9
2003	27 128.0	56 311.7	2 561.9	45.8	327.2	27 097.7	.	0.8	36.8	7 657.9	1 629.8
2004	21 639.2	60 708.0	2 035.1	80.1	291.3	24 502.7	.	6.6	11.8	7 393.6	1 240.3
2004 04	26 776.2	60 521.2	2 478.7	43.1	325.5	22 005.4	.	3.0	2.8	7 900.3	1 226.0
2004 05	26 411.6	59 985.4	2 478.8	16.4	325.5	24 279.4	.	—	-2.6	7 871.0	1 197.4
2004 06	23 877.8	57 274.6	2 428.8	2.3	320.0	25 802.8	.	—	2.4	7 591.0	1 275.2
2004 07	23 434.3	57 172.8	2 314.4	4.0	309.9	24 599.0	.	—	0.3	7 517.6	957.7
2004 08	23 085.6	58 154.9	2 335.4	13.0	315.7	24 462.0	.	—	0.3	7 445.2	946.2
2004 09	23 771.6	60 798.4	2 305.2	66.8	316.6	26 304.3	.	—	4.8	7 479.4	1 028.4
2004 10	23 336.2	60 467.2	2 228.6	23.2	311.7	23 500.0	.	—	-2.5	7 307.6	958.3
2004 11	22 951.6	61 765.7	2 207.7	24.0	311.7	22 210.0	.	—	-4.6	7 252.1	952.1
2004 12	21 639.2	60 708.0	2 035.1	80.1	291.3	24 502.7	.	6.6	11.8	7 393.6	1 240.3
2005 01	21 230.8	60 454.4	2 028.7	101.0	284.8	19 501.0	.	—	4.3	7 113.6	950.5
2005 02	20 913.1	61 716.3	1 958.3	111.3	284.8	19 502.0	.	—	-3.6	6 536.0	960.5
2005 03	21 268.8	63 786.2	2 023.8	4.1	290.8	22 214.0	.	—	10.6	5 868.0	1 093.6
2005 04	21 208.2	62 371.4	1 832.9	21.8	284.0	23 003.0	.	—	0.7	5 709.0	932.9

Jahresende Monatsende	Passiven Liabilities									Total
	Notenumlauf	Girokonten inländischer Banken	Verbindlich- keiten gegenüber dem Bund	Girokonten auslän- discher Banken und Institutionen	Übrige Sichtver- bindlich- keiten	Verbindlich- keiten aus Repo- Geschäften in Schweizer Franken	Verbindlich- keiten in Fremd- währungen	Sonstige Passiven	Rück- stellun- gen und Eigenkapital	
End of year End of month	Banknotes in circulation	Sight deposits of domestic banks	Liabilities towards the Con- federation	Sight deposits of foreign banks and institutions	Other sight liabilities	Liabilities from Swiss franc repo transactions	Foreign currency liabilities	Sundry liabilities	Provisions and equity capital	
	12	13	14	15	16	17	18	19	20	21
1997	32 141.8	5 100.8	2 457.3	47.3	230.3	.	.	1 522.7	34 404.2	75 904.5
1998	33 218.8	6 860.1	15 119.6	163.5	236.1	—	175.9	1 773.3	35 313.4	92 860.7
1999	37 184.8	9 883.3	16 862.0	214.0	295.4	6.5	355.1	1 774.4	38 263.3	104 838.9
2000	35 485.7	6 193.6	10 052.7	203.4	161.5	—	440.2	1 635.6	64 925.7	119 098.4
2001	39 844.7	6 316.9	2 406.0	629.8	182.7	—	1 469.7	323.4	68 980.0	120 153.1
2002	39 600.2	4 516.9	7 092.4	556.8	159.9	—	146.6	190.2	69 720.4	121 983.3
2003	40 544.0	7 186.6	2 853.1	486.0	153.4	—	130.5	174.8	71 269.3	122 797.7
2004	39 719.3	6 541.7	2 154.8	329.4	165.0	—	0.5	160.9	68 837.2	117 908.8
2004 04	36 611.0	5 644.0	1 317.9	461.2	200.8	—	1 922.1	3 109.7	72 015.4	121 282.2
2004 05	36 637.3	6 909.6	5 212.4	328.2	201.8	—	885.2	304.1	72 084.4	122 563.0
2004 06	36 748.7	6 416.9	6 949.7	299.6	222.9	—	0.8	144.2	67 792.1	118 574.9
2004 07	36 143.6	5 470.8	7 328.5	264.2	206.6	—	5.9	6.0	66 884.4	116 310.0
2004 08	35 986.3	4 875.7	7 820.0	302.5	216.0	—	389.0	1.8	67 167.0	116 758.3
2004 09	36 367.5	5 399.0	8 608.8	400.8	207.6	—	0.4	210.9	70 880.4	122 075.4
2004 10	36 354.2	7 306.7	3 903.0	310.7	214.2	—	0.2	6.3	70 035.0	118 130.3
2004 11	37 078.5	6 384.3	2 585.3	298.9	209.9	—	653.8	5.6	70 453.9	117 670.2
2004 12	39 719.3	6 541.7	2 154.8	329.4	165.0	—	0.5	160.9	68 837.2	117 908.8
2005 01	37 566.2	4 474.9	1 185.7	345.8	209.8	—	- 7.0	13.3	67 880.4	111 669.1
2005 02	37 166.0	4 792.8	1 074.4	279.4	225.5	—	- 7.9	9.1	68 439.4	111 978.7
2005 03	37 713.9	5 604.3	1 296.2	225.5	216.4	—	0.5	304.1	71 199.0	116 559.9
2005 04	37 204.1	5 504.9	1 548.9	316.6	208.6	—	0.1	24 024.0	46 556.9	115 364.0

¹ Bewertung zu Quartalsendkursen.
Valued at end-of-quarter prices.

A2 Noten- und Münzumsatz Banknotes and coins in circulation

In Millionen Franken / In millions of Swiss francs

Jahresende Monatsende End of year End of month	Abschnitte in Franken Banknote denominations in Swiss francs								Noten- umsatz Total Total banknotes in circulation	Münzumsatz Coins in circulation
	5	10	20	50	100	200	500	1 000		
	1	2	3	4	5	6	7	8	9	10
1995	9.0	611.6	1 080.2	1 586.9	9 187.1	.	3 848.9	14 568.5	30 892.2	2 125.1
1996	9.0	614.5	1 127.2	1 594.6	9 249.2	.	3 912.3	15 940.8	32 447.6	2 159.7
1997	9.0	604.4	1 112.2	1 627.2	8 052.7	3 103.6	1 768.0	15 864.8	32 141.8	2 183.9
1998	9.0	600.4	1 119.4	1 655.6	7 485.3	4 211.5	948.4	17 189.3	33 218.8	2 213.9
1999	9.0	618.0	1 171.6	1 797.3	8 147.1	5 455.9	603.7	19 382.3	37 184.8	2 251.2
2000	.	579.4	1 142.4	1 738.3	7 558.7	5 120.0	404.8	18 942.1	35 485.7	2 295.2
2001	.	594.4	1 211.7	1 874.7	8 280.9	6 105.6	306.5	21 471.1	39 844.7	2 324.6
2002	.	592.4	1 221.9	1 770.3	8 063.9	6 167.8	236.4	21 547.5	39 600.2	2 339.7
2003	.	600.7	1 254.5	1 787.7	8 107.4	6 250.1	206.2	22 337.3	40 544.0	2 383.1
2004	.	602.2	1 244.7	1 760.4	7 842.5	5 867.4	184.9	22 217.2	39 719.3	2 419.9
2004 04	.	579.7	1 197.2	1 663.8	7 265.9	5 423.3	198.8	20 282.3	36 611.0	2 377.6
2004 05	.	582.5	1 204.2	1 657.9	7 311.3	5 456.7	197.4	20 227.4	36 637.3	2 383.3
2004 06	.	588.7	1 210.3	1 680.6	7 261.6	5 411.9	195.7	20 400.0	36 748.7	2 385.7
2004 07	.	585.9	1 197.8	1 666.5	7 252.9	5 359.1	193.8	19 887.7	36 143.6	2 372.1
2004 08	.	587.2	1 200.8	1 669.0	7 211.1	5 300.7	191.6	19 825.9	35 986.3	2 379.0
2004 09	.	587.0	1 207.8	1 675.9	7 315.2	5 351.6	189.9	20 040.2	36 367.5	2 383.3
2004 10	.	584.3	1 203.1	1 663.3	7 302.9	5 351.1	188.6	20 060.9	36 354.2	2 383.0
2004 11	.	587.5	1 210.0	1 676.9	7 366.7	5 472.3	186.5	20 578.7	37 078.5	2 401.0
2004 12	.	602.2	1 244.7	1 760.4	7 842.5	5 867.4	184.9	22 217.2	39 719.3	2 419.9
2005 01	.	589.6	1 209.1	1 683.6	7 352.2	5 511.0	183.5	21 037.5	37 566.2	2 403.4
2005 02	.	588.1	1 206.0	1 677.8	7 272.0	5 438.2	181.9	20 802.1	37 166.0	2 407.9
2005 03	.	594.5	1 234.7	1 715.1	7 484.1	5 579.3	180.2	20 926.1	37 713.9	2 421.2
2005 04	.	590.0	1 210.3	1 685.1	7 343.3	5 488.8	178.7	20 708.0	37 204.1	2 414.9

A32 Devisenanlagen der SNB nach Währungen Foreign currency investments of the SNB by currency

Ohne Devisenswaps, Sonderziehungsrechte, Reserveposition beim IWF und Währungshilfekredite

Without foreign exchange swaps, special drawing rights, the reserve position in the IMF and balance of payments support

In Millionen / In millions

Jahresende Quartalsende End of year End of quarter	USD		EUR ¹		JPY		GBP		DKK		Diverse Other	Total
	in CHF		in CHF		in CHF		in CHF		in CHF		in CHF	in CHF
	1	2	3	4	5	6	7	8	9	10	11	12
2002	14 960	20 752	17 874	25 962	—	—	1 388	3 097	10 862	2 126	1 004	52 941
2003	16 510	20 406	18 812	29 320	—	—	1 397	3 079	11 277	2 360	1 147	56 312
2004	18 027	20 405	18 699	28 855	22	0	3 181	6 945	15 094	3 131	1 373	60 708
2003 II	15 697	21 287	18 238	28 301	—	—	1 386	3 100	11 133	2 325	1 185	56 198
2003 III	15 743	20 768	18 613	28 633	—	—	1 486	3 281	11 239	2 328	1 158	56 167
2003 IV	16 510	20 406	18 812	29 320	—	—	1 397	3 079	11 277	2 360	1 147	56 312
2004 I	18 668	23 781	19 155	29 859	—	—	1 401	3 272	11 035	2 311	1 178	60 402
2004 II	17 090	21 554	19 158	29 275	26	0	1 344	3 062	10 983	2 258	1 125	57 275
2004 III	16 446	20 730	18 493	28 728	29	0	3 071	6 955	14 466	3 020	1 364	60 798
2004 IV	18 027	20 405	18 699	28 855	22	0	3 181	6 945	15 094	3 131	1 373	60 708
2005 I	19 063	22 800	19 259	29 852	54 002	604	2 697	6 064	14 756	3 071	1 396	63 786

Prozentuale Anteile der Währungen an den Devisenanlagen (nach Umrechnung in Franken)

Percentage shares of the currencies in the foreign currency investments (after conversion into Swiss francs)

In Prozent / In percent

Jahresende Quartalsende End of year End of quarter	USD		EUR ¹		JPY		GBP		DKK		Diverse Other	Total
	in CHF		in CHF		in CHF		in CHF		in CHF		in CHF	in CHF
	1	2	3	4	5	6	7	8	9	10	11	12
2002		39.2		49.0		—		5.9		4.0	1.9	100
2003		36.2		52.1		—		5.5		4.2	2.0	100
2004		33.6		47.5		0.0		11.4		5.2	2.3	100
2003 II		37.9		50.4		—		5.5		4.1	2.1	100
2003 III		37.0		51.0		—		5.8		4.1	2.1	100
2003 IV		36.2		52.1		—		5.5		4.2	2.0	100
2004 I		39.4		49.4		—		5.4		3.8	2.0	100
2004 II		37.6		51.1		0.0		5.3		3.9	2.0	100
2004 III		34.1		47.3		0.0		11.4		5.0	2.2	100
2004 IV		33.6		47.5		0.0		11.4		5.2	2.3	100
2005 I		35.7		46.8		0.9		9.5		4.8	2.2	100

Veränderung gegenüber dem Vorjahresquartal / Change from the corresponding quarter of the previous year

In Prozent / In percent

Jahresende Quartalsende End of year End of quarter	USD		EUR ¹		JPY		GBP		DKK		Diverse Other	Total
	in CHF		in CHF		in CHF		in CHF		in CHF		in CHF	in CHF
	1	2	3	4	5	6	7	8	9	10	11	12
2002	21.0	-0.0	14.2	12.0	-100.0	-100.0	14.0	4.7	14.2	12.3	-0.1	4.7
2003	10.4	-1.7	5.2	12.9	.	.	0.7	-0.6	3.8	11.0	14.2	6.4
2004	9.2	-0.0	-0.6	-1.6	.	.	127.8	125.6	33.8	32.6	19.7	7.8
2003 II	23.1	12.5	9.0	14.9	.	.	9.7	8.0	12.3	18.4	16.0	13.7
2003 III	11.0	-1.6	7.5	13.0	.	.	5.0	-0.4	5.3	10.7	13.1	6.2
2003 IV	10.4	-1.7	5.2	12.9	.	.	0.7	-0.6	3.8	11.0	14.2	6.4
2004 I	21.6	14.1	5.8	11.6	.	.	5.3	15.0	3.1	8.6	15.7	12.7
2004 II	8.9	1.3	5.0	3.4	.	.	-3.1	-1.2	-1.4	-2.9	-5.0	1.9
2004 III	4.5	-0.2	-0.6	0.3	.	.	106.7	112.0	28.7	29.8	17.8	8.2
2004 IV	9.2	-0.0	-0.6	-1.6	.	.	127.8	125.6	33.8	32.6	19.7	7.8
2005 I	2.1	-4.1	0.5	-0.0	.	.	92.5	85.3	33.7	32.9	18.5	5.6

¹ Bis Dezember 1998 ECU, DEM und NLG. Ab Januar 1999 EURO (inkl. nationale Währungen des Euro-Währungsgebietes).
Until December 1998, ECU, DEM and NLG. As of January 1999, euro (including the national currencies of the euro area).

A41 Zielband der SNB Target range of the SNB

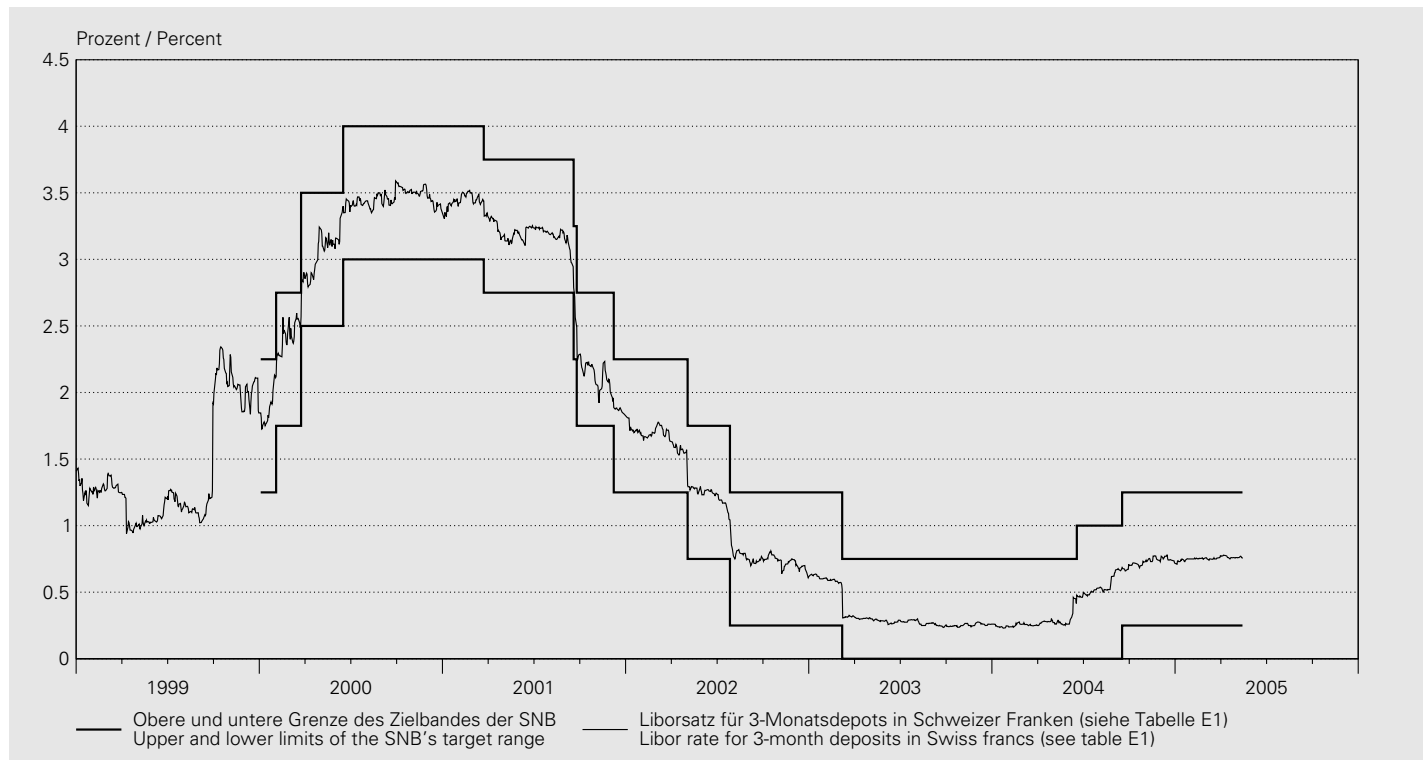

Festgelegt am Fixed on	Liborsatz für 3-Monatsdepots in Schweizer Franken Libor rate for 3-month deposits in Swiss francs	Untere Grenze des Zielbandes Lower limit of the target range	Obere Grenze des Zielbandes Upper limit of the target range
		1	2
2000 01 03		1.25	2.25
2000 02 03		1.75	2.75
2000 03 23		2.50	3.50
2000 06 15		3.00	4.00
2001 03 22		2.75	3.75
2001 09 18		2.25	3.25
2001 09 24		1.75	2.75
2001 12 07		1.25	2.25
2002 05 02		0.75	1.75
2002 07 26		0.25	1.25
2003 03 06		0.00	0.75
2004 06 17		0.00	1.00
2004 09 16		0.25	1.25

A42 Repo-Sätze der SNB Repo rates of the SNB

Liquiditätszuführende Transaktionen / Transactions creating liquidity

In Prozent / In percent

Jahresende ¹ Monatsende ¹	Sätze für Kontrakte mit Laufzeiten von Rates for contracts with a maturity of			
	1 Tag (overnight)	1 Woche	2 Wochen	3 Wochen
End of year ¹ End of month ¹	1 day (overnight)	1 week	2 weeks	3 weeks
	1	2	3	4
2001	1.600	1.590	1.650	.
2002	0.500	0.500	0.500	0.510
2003	0.110	0.110	0.110	0.110
2004	0.550	0.540	.	.
2004 04	.	0.110	0.110	.
2004 05	0.110	0.110	0.110	.
2004 06	0.280	0.280	0.270	.
2004 07	0.260	0.270	0.280	.
2004 08	0.330	0.240	0.250	.
2004 09	0.300	0.470	0.260	0.460
2004 10	0.560	0.560	.	.
2004 11	0.550	0.500	.	.
2004 12	0.550	0.540	.	.
2005 01	0.630	0.600	0.600	.
2005 02	.	0.620	.	.
2005 03	.	0.650	.	.
2005 04	.	0.640	0.650	.

Tag ¹	Sätze für Kontrakte mit Laufzeiten von Rates for contracts with a maturity of			
	1 Tag (overnight)	1 Woche	2 Wochen	3 Wochen
Date ¹	1 day (overnight)	1 week	2 weeks	3 weeks
	1	2	3	4
2005 03 31	.	0.650	.	.
2005 04 01	.	0.650	.	.
2005 04 02
2005 04 03
2005 04 04	.	0.650	.	.
2005 04 05	.	0.650	.	.
2005 04 06	.	0.640	.	.
2005 04 07	.	0.640	.	.
2005 04 08	.	0.640	.	.
2005 04 09
2005 04 10
2005 04 11	.	0.650	.	.
2005 04 12	.	0.650	.	.
2005 04 13	.	0.640	.	.
2005 04 14	.	0.640	.	.
2005 04 15	.	0.640	.	.
2005 04 16
2005 04 17
2005 04 18	.	0.640	.	.
2005 04 19	.	0.640	.	.
2005 04 20	.	0.640	.	.
2005 04 21	.	0.640	.	.
2005 04 22	.	0.640	.	.
2005 04 23
2005 04 24
2005 04 25	.	0.640	.	.
2005 04 26	.	.	0.650	.
2005 04 27	.	0.650	.	.
2005 04 28	.	0.640	.	.
2005 04 29	.	0.640	.	.
2005 04 30
2005 05 01
2005 05 02	.	0.640	.	.
2005 05 03	.	0.640	.	.
2005 05 04	.	0.640	.	.
2005 05 05
2005 05 06	.	0.650	.	.
2005 05 07
2005 05 08
2005 05 09	.	0.650	.	.
2005 05 10	0.750	0.650	.	.
2005 05 11	.	0.650	.	.
2005 05 12	.	0.640	.	.
2005 05 13	.	0.640	.	.
2005 05 14
2005 05 15

¹ Zuordnung auf Basis Abschlusstag.
By date of conclusion.

A4: Offizielle Zinssätze Official interest rates

In Prozent / In percent

Jahresende Monatsende	Schweiz	USA	Japan	Vereinigtes Königreich	Euro- währungs- gebiet/EZB	Tagesende	Schweiz	USA	Japan	Vereinigtes Königreich	Euro- währungs- gebiet/EZB
End of year End of month	Switzer- land	United States	Japan	United Kingdom	Euro area/ ECB	End of day	Switzer- land	United States	Japan	United Kingdom	Euro area/ ECB
	Sondersatz Engpass- finanzie- rungs- fazilität ¹	Diskont- satz ²	Diskont- satz	Basiszins- satz ³	Mindest- bietungs- satz ⁴		Sondersatz Engpass- finanzie- rungs- fazilität ¹	Diskont- satz ²	Diskont- satz	Basiszins- satz ³	Mindest- bietungs- satz ⁴
	Special rate bottleneck financing facility ¹	Discount rate ²	Discount rate	Base rate ³	Minimum bid rate ⁴		Special rate bottleneck financing facility ¹	Discount rate ²	Discount rate	Base rate ³	Minimum bid rate ⁴
	1	2	3	4	5		1	2	3	4	5
1995	5.375	5.25	0.50	.	.	2005 03 31	2.710	3.75	0.10	4.75	.
1996	5.250	5.00	0.50	.	.	2005 04 01	2.830	3.75	0.10	4.75	.
1997	3.750	5.00	0.50	.	.	2005 04 02					
1998	4.500	4.50	0.50	.	.	2005 04 03					
1999	5.250	5.00	0.50	5.50	.	2005 04 04	2.710	3.75	0.10	4.75	.
2000	5.875	6.00	0.50	6.00	4.75	2005 04 05	2.670	3.75	0.10	4.75	.
2001	3.750	1.25	0.10	4.00	3.25	2005 04 06	2.630	3.75	0.10	4.75	2.000
2002	2.750	0.75	0.10	4.00	2.75	2005 04 07	2.700	3.75	0.10	4.75	.
2003	2.250	2.00	0.10	3.75	2.00	2005 04 08	2.640	3.75	0.10	4.75	.
2004	2.510	3.25	0.10	4.75	2.00	2005 04 09					
2004 04	2.250	2.00	0.10	4.00	2.00	2005 04 10					
2004 05	2.160	2.00	0.10	4.25	2.00	2005 04 11	2.650	3.75	0.10	4.75	.
2004 06	2.220	2.25	0.10	4.50	2.00	2005 04 12	2.610	3.75	0.10	4.75	.
2004 07	2.210	2.25	0.10	4.50	2.00	2005 04 13	2.630	3.75	0.10	4.75	2.000
2004 08	2.110	2.50	0.10	4.75	2.00	2005 04 14	2.490	3.75	0.10	4.75	.
2004 09	2.470	2.75	0.10	4.75	2.00	2005 04 15	2.490	3.75	0.10	4.75	.
2004 10	2.650	2.75	0.10	4.75	2.00	2005 04 16					
2004 11	2.580	3.00	0.10	4.75	2.00	2005 04 17					
2004 12	2.510	3.25	0.10	4.75	2.00	2005 04 18	2.530	3.75	0.10	4.75	.
2005 01	2.410	3.25	0.10	4.75	2.00	2005 04 19	2.570	3.75	0.10	4.75	.
2005 02	2.480	3.50	0.10	4.75	2.00	2005 04 20	2.610	3.75	0.10	4.75	2.000
2005 03	2.710	3.75	0.10	4.75	2.00	2005 04 21	2.660	3.75	0.10	4.75	.
2005 04	2.610	3.75	0.10	4.75	2.00	2005 04 22	2.650	3.75	0.10	4.75	.
						2005 04 23					
						2005 04 24					
						2005 04 25	2.680	3.75	0.10	4.75	.
						2005 04 26	2.630	3.75	0.10	4.75	.
						2005 04 27	2.620	3.75	0.10	4.75	2.000
						2005 04 28	2.580	3.75	0.10	4.75	.
						2005 04 29	2.610	3.75	0.10	4.75	.
						2005 04 30					
						2005 05 01					
						2005 05 02	2.650	3.75	0.10	.	.
						2005 05 03	2.630	4.00	0.10	4.75	.
						2005 05 04	2.630	4.00	0.10	4.75	2.000
						2005 05 05	.	4.00	0.10	4.75	.
						2005 05 06	2.710	4.00	0.10	4.75	.
						2005 05 07					
						2005 05 08					
						2005 05 09	2.700	4.00	0.10	4.75	.
						2005 05 10	2.790	4.00	0.10	4.75	.
						2005 05 11	2.640	4.00	0.10	4.75	2.000
						2005 05 12	2.580	4.00	0.10	4.75	.
						2005 05 13	2.600	4.00	0.10	4.75	.
						2005 05 14					
						2005 05 15					

¹ Bis 30. April 2004 Lombardsatz.
Until 30 April 2004, Lombard rate.

² Ab 9. Januar 2003 Primary Discount Rate.
As of 9 January 2003, Primary Discount Rate.

³ Basiszinssatz der Geschäftsbanken für erstklassige Schuldner.
Base rate of commercial banks for prime borrowers.

⁴ Für Hauptrefinanzierungsgeschäfte (Zinstender).
For main refinancing operations (rate tender).

B1 Notenbankgeldmenge Monetary base

Bestand / Level

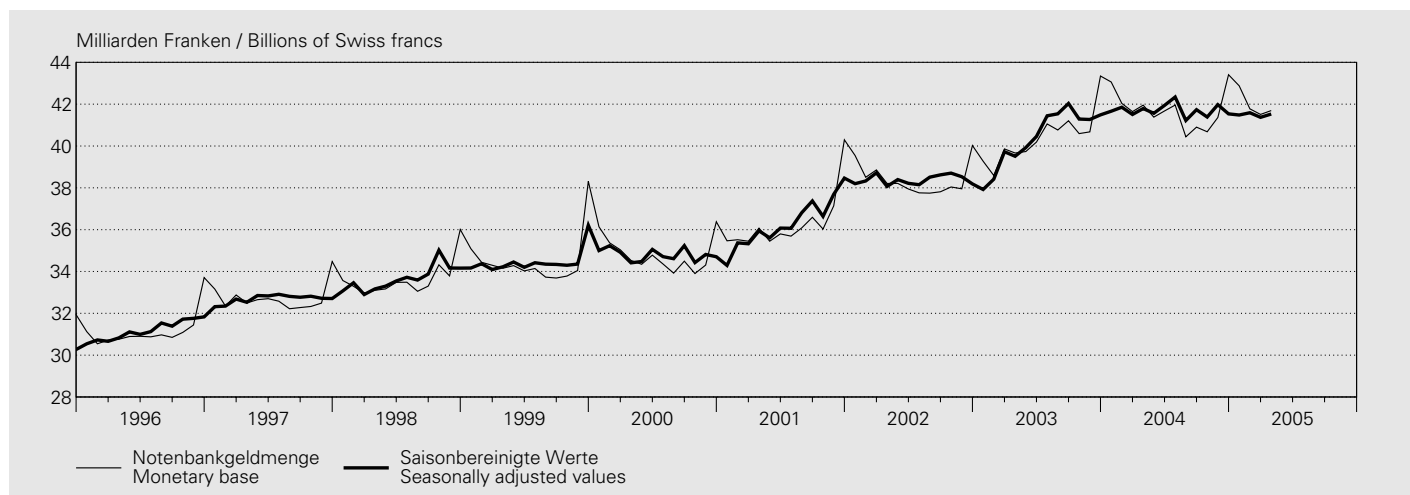

In Millionen Franken / In millions of Swiss francs

Jahr ¹ Monat ²	Entstehung Origination					Notenbankgeldmenge (1 + 2 + 3 + 4 - 5)
	Währungsreserven ³	Wertschriften- portefeuille	Devisenswaps	Geldmarktgeschäfte ⁴	Sonstiges ⁵	
Year ¹ Month ²	Reserve assets ³	Securities portfolio	Foreign currency swaps	Money market transactions ⁴	Other ⁵	Monetary base (1 + 2 + 3 + 4 - 5)
	1	2	3	4	5	6
1995	44 065	3 065	10 247	1 713	28 943	30 147
1996	43 538	3 029	8 680	1 730	25 820	31 157
1997	54 644	4 877	7 514	1 552	35 870	32 717
1998	58 233	4 961	6 066	7 327	42 958	33 628
1999	61 350	4 919	4 715	16 874	53 358	34 500
2000	80 377	4 970	339	19 313	70 202	34 797
2001	87 556	5 747	—	17 487	74 492	36 299
2002	86 459	6 396	—	21 582	76 053	38 384
2003	85 814	7 420	—	23 204	76 026	40 412
2004	86 849	7 580	—	22 119	74 840	41 708
2004 04	90 270	7 864	—	21 450	77 631	41 953
2004 05	89 573	7 903	—	19 441	75 537	41 380
2004 06	88 625	7 827	—	24 523	79 301	41 674
2004 07	83 144	7 558	—	24 455	73 199	41 958
2004 08	83 418	7 482	—	23 474	73 934	40 440
2004 09	84 200	7 411	—	25 655	76 365	40 901
2004 10	85 889	7 318	—	21 624	74 150	40 681
2004 11	86 754	7 275	—	20 010	72 676	41 363
2004 12	87 681	7 226	—	21 781	73 281	43 407
2005 01	83 942	7 166	—	20 292	68 523	42 877
2005 02	84 629	6 880	—	19 331	69 065	41 775
2005 03	85 143	6 115	—	19 915	69 664	41 509
2005 04	86 209	5 737	—	21 255	71 507	41 694

¹ Durchschnitt aus Monatswerten.
Average of monthly data.

² Durchschnitt aus Tageswerten.
Average of daily data.

³ Gold und Forderungen aus Goldgeschäften + Devisenanlagen (ohne Devisen-Swaps zwischen den Banken und der SNB) + Reserveposition beim IWF + Internationale Zahlungsmittel + Währungshilfekredite (bis März 1998 abzüglich Girokonten ausländischer Banken und Institutionen).
Gold holdings and claims from gold transactions + foreign currency investments (excluding foreign currency swaps between the banks and the SNB) + reserve position in the IMF + international payment instruments + monetary assistance loans (until March 1998, less sight deposits of foreign banks and institutions).

⁴ Forderungen aus Repo-Geschäften in Schweizer Franken + Inländische Geldmarktforderungen + Lombardvorschüsse.
Claims from repo transactions in Swiss francs + domestic money market claims + Lombard advances.

⁵ Saldo der verbleibenden Bilanzpositionen (ab April 1998 inklusive Girokonten ausländischer Banken und Institutionen).
Balance of the remaining balance sheet positions (as of April 1998, including sight deposits of foreign banks and institutions).

Veränderung gegenüber dem entsprechenden Vorjahresmonat / Change from the corresponding month of the previous year

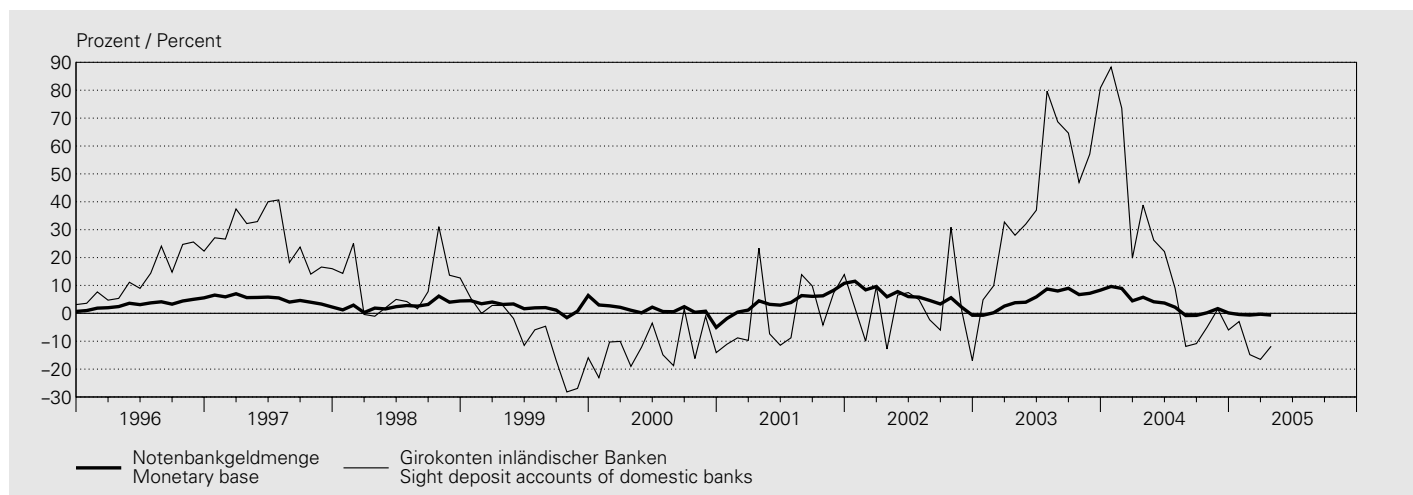

In Millionen Franken / In millions of Swiss francs

Jahr ¹ Monat ²	Verwendung Utilisation		Girokonten inländischer Banken ³		Notenbankgeldmenge (1 + 3) Monetary base (1 + 3)		Saisonbereinigte Notenbankgeldmenge ⁴ Seasonally adjusted monetary base ⁴		Saison- faktor (5 / 7) Seasonal factor (5 / 7)
	Notenumlauf Banknotes in circulation	% ⁵	Sicht deposit accounts of domestic banks ³	% ⁵	% ⁵	% ⁵	% ⁵		
Year ¹ Month ²	1	2	3	4	5	6	7	8	9
1995	27 573	0.7	2 574	-0.2	30 147	0.7	30 129	0.5	.
1996	28 221	2.4	2 936	14.1	31 157	3.4	31 185	3.5	.
1997	29 004	2.8	3 713	26.5	32 717	5.0	32 691	4.8	.
1998	29 565	1.9	4 063	9.4	33 628	2.8	33 665	3.0	.
1999	30 810	4.2	3 690	-9.2	34 500	2.6	34 457	2.4	.
2000	31 550	2.4	3 246	-12.0	34 797	0.9	34 800	1.0	.
2001	33 047	4.7	3 252	0.2	36 299	4.3	36 304	4.3	.
2002	35 126	6.3	3 258	0.2	38 384	5.7	38 385	5.7	.
2003	35 663	1.5	4 750	45.8	40 412	5.3	40 417	5.3	.
2004	36 264	1.7	5 444	14.6	41 708	3.2	41 710	3.2	.
2004 04	36 337	2.0	5 616	38.8	41 953	5.8	41 791	5.8	1.004
2004 05	35 987	1.5	5 393	26.2	41 380	4.1	41 565	4.1	0.996
2004 06	35 976	1.3	5 698	22.1	41 674	3.7	41 942	3.7	0.994
2004 07	35 927	1.1	6 031	9.0	41 958	2.2	42 342	2.2	0.991
2004 08	35 494	1.0	4 946	-11.9	40 440	-0.8	41 221	-0.8	0.981
2004 09	35 616	1.0	5 285	-10.8	40 901	-0.7	41 735	-0.7	0.980
2004 10	35 682	1.0	4 999	-4.9	40 681	0.2	41 384	0.2	0.983
2004 11	35 914	1.7	5 449	1.5	41 363	1.7	41 976	1.7	0.985
2004 12	38 221	1.0	5 186	-6.0	43 407	0.1	41 536	0.1	1.045
2005 01	37 583	-0.1	5 294	-3.0	42 877	-0.4	41 481	-0.4	1.034
2005 02	36 808	1.7	4 967	-14.8	41 775	-0.6	41 589	-0.6	1.004
2005 03	36 968	2.1	4 541	-16.5	41 509	-0.3	41 370	-0.3	1.003
2005 04	36 741	1.1	4 953	-11.8	41 694	-0.6	41 529	-0.6	1.004

¹ Durchschnitt aus Monatswerten.
Average of monthly data.

² Durchschnitt aus Tageswerten.
Average of daily data.

³ Girokonten: Ab 1995 bereinigt um Bestände von Nicht-Banken (vgl. Textteil der Monatsberichte Januar und Februar 1995). Die Veränderungsraten der Girokonten inländischer Banken und der Notenbankgeldmengen beziehen sich im Jahre 1995 auf Werte, die um Bestände von Nicht-Banken bereinigt worden sind.
Sight deposit accounts: as of 1995, adjusted for holdings of non-banks (see commentaries in the Monthly Statistical Bulletins of January and February 1995). The rates of change of the sight deposit accounts of domestic banks and those of the monetary base, in 1995, refer to data that have been adjusted for holdings of non-banks.

⁴ Das Saisonbereinigungsverfahren ist im Textteil des Statistischen Monatshefts Nr. 2/2004 der SNB beschrieben.
The procedure for the seasonal adjustment of the monetary base is described in the commentary of the SNB's Monthly Statistical Bulletin 2/2004.

⁵ Veränderung gegenüber dem entsprechenden Vorjahresmonat.
Change from the corresponding month of the previous year.

B2 Geldmengen¹ M₁, M₂ und M₃ Monetary aggregates¹ M₁, M₂ and M₃

Bestand / Level

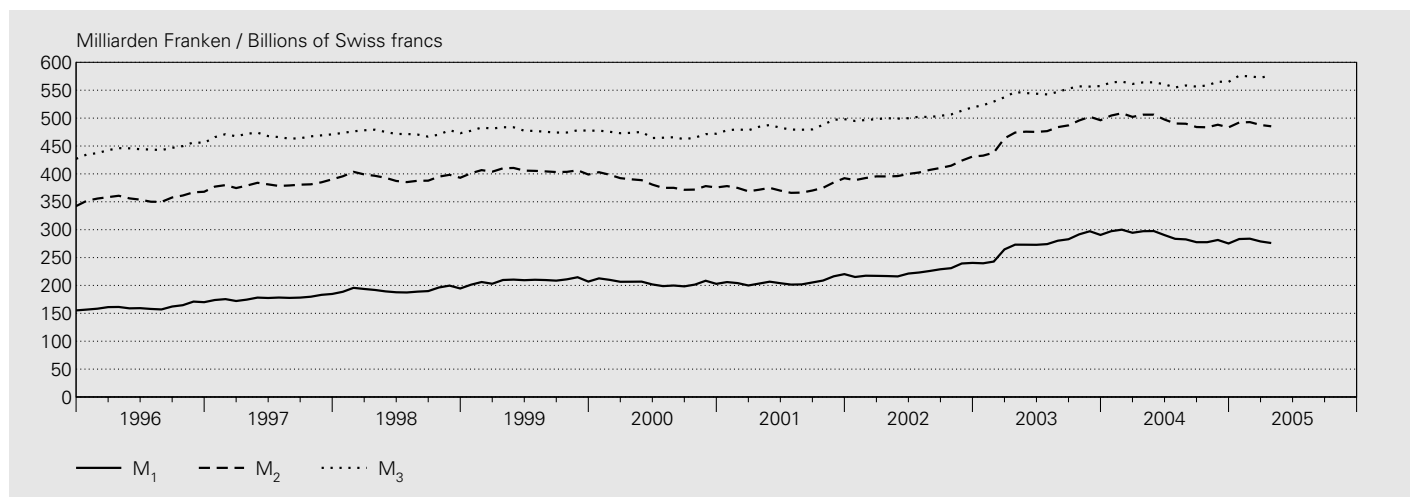

In Millionen Franken / In millions of Swiss francs

Jahr ^{2,4} Monat ^{3,4}	Inkl. Fürstentum Liechtenstein Incl. the Principality of Liechtenstein			Geldmenge M ₁ (1 + 2 + 3)	Spareinlagen ⁶	Geldmenge M ₂ (4 + 5)	Termineinlagen	Geldmenge M ₃ (6 + 7)
	Bargeldumlauf	Sichteinlagen	Einlagen auf Transaktions- konti ⁵					
Year ^{2,4} Month ^{3,4}	Currency in circulation	Sight deposits	Deposits in transaction accounts ⁵	Monetary aggregate M ₁ (1 + 2 + 3)	Savings deposits ⁶	Monetary aggregate M ₂ (4 + 5)	Time deposits	Monetary aggregate M ₃ (6 + 7)
	1	2	3	4	5	6	7	8
1995	26 021	64 489	54 141	144 651	174 732	319 383	97 300	416 683
1996	26 704	74 567	60 287	161 557	195 960	357 517	87 967	445 484
1997	27 569	85 646	64 579	177 794	203 091	380 885	87 294	468 179
1998	27 962	95 262	68 752	191 976	201 564	393 540	80 148	473 688
1999	28 915	105 917	73 595	208 427	196 593	405 020	73 516	478 537
2000	29 599	101 029	73 901	204 530	178 855	383 385	86 642	470 027
2001	31 119	100 342	75 067	206 528	167 866	374 394	109 979	484 374
2002	32 790	110 665	80 952	224 407	180 440	404 847	98 142	502 989
2003	33 207	150 151	90 187	273 545	201 555	475 100	69 806	544 906
2004	33 708	161 339	92 837	287 884	207 498	495 382	66 123	561 505
2004 04	33 558	170 248	93 408	297 214	208 968	506 182	57 879	564 061
2004 05	33 574	169 757	94 179	297 510	208 678	506 188	57 930	564 118
2004 06	33 473	164 189	92 580	290 242	207 224	497 466	63 020	560 486
2004 07	33 080	158 384	92 086	283 550	206 795	490 345	64 642	554 987
2004 08	33 103	156 837	92 630	282 570	207 307	489 877	68 623	558 500
2004 09	33 208	152 394	91 961	277 563	206 413	483 976	72 476	556 452
2004 10	33 325	152 169	92 015	277 509	206 069	483 578	75 024	558 602
2004 11	34 016	153 618	93 884	281 518	206 606	488 124	77 134	565 258
2004 12	36 164	147 588	91 522	275 274	208 109	483 383	81 580	564 963
2005 01	34 563	156 167	92 493	283 223	208 919	492 142	83 966	576 108
2005 02	34 200	154 310	95 289	283 799	209 038	492 837	81 886	574 723
2005 03	34 237	150 512	94 120	278 869	208 806	487 675	85 024	572 699
2005 04	34 014	146 140	95 867	276 021	209 310	485 331	90 612	575 943

Veränderung gegenüber dem entsprechenden Vorjahresmonat / Change from the corresponding month of the previous year

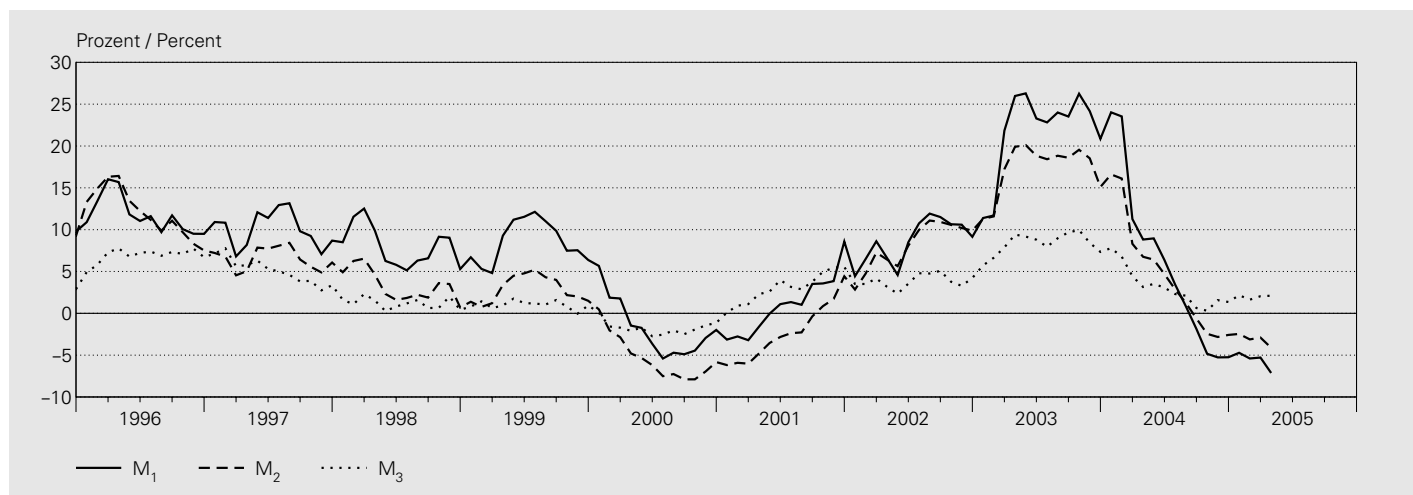

In Prozent / In percent

Jahr ⁴ Monat ⁴	Inkl. Fürstentum Liechtenstein Incl. the Principality of Liechtenstein							
	Bargeldumlauf	Sichteinlagen	Einlagen auf Transaktions- konti ⁵	Geldmenge M ₁	Spareinlagen ⁶	Geldmenge M ₂	Termineinlagen	Geldmenge M ₃
Year ⁴ Month ⁴	Currency in circulation	Sight deposits	Deposits in transaction accounts ⁵	Monetary aggregate M ₁	Savings deposits ⁶	Monetary aggregate M ₂	Time deposits	Monetary aggregate M ₃
	1	2	3	4	5	6	7	8
1995	0.9	6.3	10.5	6.8	3.4	4.9	-5.8	2.2
1996	2.6	15.6	11.4	11.7	12.1	11.9	-9.6	6.9
1997	3.2	14.9	7.1	10.1	3.6	6.5	-0.8	5.1
1998	1.4	11.2	6.5	8.0	-0.8	3.3	-8.2	1.2
1999	3.4	11.2	7.0	8.6	-2.5	2.9	-8.3	1.0
2000	2.4	-4.6	0.4	-1.9	-9.0	-5.3	17.9	-1.8
2001	5.1	-0.7	1.6	1.0	-6.1	-2.3	26.9	3.1
2002	5.4	10.3	7.8	8.7	7.5	8.1	-10.8	3.8
2003	1.3	35.7	11.4	21.9	11.7	17.4	-28.9	8.3
2004	1.5	7.5	2.9	5.2	2.9	4.3	-5.3	3.0
2004 04	1.3	12.9	4.7	8.8	4.0	6.8	-20.4	3.1
2004 05	1.6	13.4	4.3	9.0	3.0	6.4	-16.4	3.5
2004 06	1.3	9.5	3.0	6.4	2.4	4.7	-8.1	3.1
2004 07	1.9	4.7	1.9	3.5	2.1	2.9	-1.8	2.3
2004 08	1.0	1.2	0.3	0.9	1.8	1.3	8.7	2.1
2004 09	0.9	-3.7	0.4	-1.9	1.1	-0.6	9.9	0.6
2004 10	1.3	-8.9	0.4	-4.8	1.0	-2.5	22.7	0.3
2004 11	1.8	-9.0	-1.2	-5.3	0.7	-2.8	42.4	1.6
2004 12	1.4	-9.1	-1.1	-5.2	1.2	-2.6	33.3	1.4
2005 01	2.2	-8.5	-0.4	-4.7	0.8	-2.5	41.5	2.2
2005 02	1.8	-10.1	0.6	-5.4	0.2	-3.1	44.1	1.6
2005 03	1.9	-10.8	2.1	-5.3	0.5	-2.9	44.1	2.0
2005 04	1.4	-14.2	2.6	-7.1	0.2	-4.1	56.6	2.1

¹ Definition 1995. Abgrenzung und Berechnung vgl. Quartalsheft 1/1995.
Definition of 1995. For the delimitation and calculation, see Quarterly Bulletin 1/1995.

² Durchschnitt aus Monatsendwerten.
Average of end-of-month data.

³ Monatsendwerte.
End-of-month data.

⁴ 2004 und 2005: provisorische Werte.
2004 and 2005: provisional data.

⁵ Einlagen auf den Spar- und Depositenkonti, die vor allem Zahlungszwecken dienen.
Deposits in savings and deposit accounts serving mainly payment purposes.

⁶ Einlagen auf Spar- und Depositenkonti abzüglich die unter diesen Positionen enthaltenen Einlagen zu Zahlungszwecken abzüglich Vorsorgegelder.
Deposits in savings and deposit accounts less deposits serving mainly payment purposes included in these positions less funds in mandatory occupational pension schemes and voluntary individual savings.

B3 Kassenliquidität – Liquidität I¹ / Cash liquidity – liquidity I¹

In Millionen Franken / In millions of Swiss francs

Unterlegungsperiode ² Reporting period ²	Greifbare Mittel ³ Available funds ³	Geforderte Mittel ⁴ Required funds ⁴	Liquiditätsgrad I in % (1 / 2) Liquidity ratio I in % (1 / 2)	Unterlegungsperiode ² Reporting period ²	Greifbare Mittel ³ Available funds ³	Geforderte Mittel ⁴ Required funds ⁴	Liquiditätsgrad I in % (1 / 2) Liquidity ratio I in % (1 / 2)
	1	2	3		1	2	3
Kantonalbanken / Cantonal banks				Grossbanken / Big banks			
1995	1 901	1 222	156	1995	3 396	3 061	111
1996	1 837	1 370	134	1996	3 679	3 349	110
1997	1 873	1 371	137	1997	3 944	3 500	113
1998	2 289	1 468	156	1998	3 631	3 527	103
1999	2 601	1 517	172	1999	4 175	3 156	132
2000	2 103	1 608	131	2000	3 207	3 102	103
2001	2 336	1 722	136	2001	3 863	3 619	107
2002	2 330	1 684	138	2002	3 724	3 656	102
2003	2 443	1 668	146	2003	4 178	3 917	107
2004	2 200	1 757	125	2004	4 420	4 306	103
2004 02	1 975	1 646	120	2004 02	4 182	4 096	102
2004 03	2 227	1 631	137	2004 03	4 312	4 182	103
2004 04	2 079	1 629	128	2004 04	4 445	4 274	104
2004 05	1 929	1 647	117	2004 05	4 482	4 340	103
2004 06	1 922	1 655	116	2004 06	4 449	4 337	103
2004 07	1 930	1 653	117	2004 07	4 408	4 322	102
2004 08	1 950	1 649	118	2004 08	4 378	4 238	103
2004 09	1 973	1 650	120	2004 09	4 325	4 223	102
2004 10	2 033	1 682	121	2004 10	4 409	4 230	104
2004 11	2 089	1 708	122	2004 11	4 448	4 297	104
2004 12	2 200	1 757	125	2004 12	4 420	4 306	103
2005 01	.	.	.	2005 01	.	.	.
2005 02	.	.	.	2005 02	.	.	.
Regionalbanken und Sparkassen Regional banks and savings banks				Raiffeisenbanken⁵ / Raiffeisen banks⁵			
1995	756	330	229	1995	406	223	182
1996	752	337	223	1996	493	255	193
1997	748	348	215	1997	571	284	201
1998	825	354	233	1998	703	328	214
1999	1 423	374	381	1999	827	349	237
2000	1 150	391	294	2000	796	377	211
2001	1 156	415	279	2001	819	448	183
2002	1 295	422	307	2002	806	434	186
2003	1 332	475	281	2003	1 216	606	201
2004	1 212	472	257	2004	1 346	673	200
2004 02	1 168	459	254	2004 02	1 320	660	200
2004 03	1 121	451	248	2004 03	1 426	666	214
2004 04	1 140	455	251	2004 04	1 300	667	195
2004 05	1 185	458	259	2004 05	1 266	686	185
2004 06	1 146	463	247	2004 06	1 683	711	237
2004 07	1 098	463	237	2004 07	1 523	726	210
2004 08	1 107	465	238	2004 08	1 323	739	179
2004 09	1 091	466	234	2004 09	1 243	720	173
2004 10	1 106	471	235	2004 10	1 201	684	176
2004 11	1 189	471	252	2004 11	1 371	658	209
2004 12	1 212	472	257	2004 12	1 346	673	200
2005 01	.	.	.	2005 01	.	.	.
2005 02	.	.	.	2005 02	.	.	.
Übrige Banken / Other banks				Übrige Banken: davon ausländisch beherrschte Banken⁶ Other banks: of which foreign-controlled banks⁶			
1995	.	.	157	1995	526	325	162
1996	.	.	162	1996	630	359	175
1997	.	.	203	1997	747	352	212
1998	.	.	197	1998	921	435	212
1999	.	.	243	1999	1 100	390	282
2000	1 932	1 103	175	2000	751	367	205
2001	1 782	1 038	172	2001	683	382	179
2002	1 791	1 038	173	2002	687	377	182
2003	2 628	1 132	232	2003	1 027	451	228
2004	1 905	1 082	176	2004	794	414	192
2004 02	2 278	1 119	204	2004 02	903	445	203
2004 03	2 318	1 114	208	2004 03	856	441	194
2004 04	2 165	1 134	191	2004 04	813	443	184
2004 05	2 207	1 127	196	2004 05	820	434	189
2004 06	2 096	1 143	183	2004 06	820	437	188
2004 07	1 971	1 137	173	2004 07	781	438	178
2004 08	1 888	1 116	169	2004 08	761	437	174
2004 09	1 838	1 083	170	2004 09	814	428	190
2004 10	1 754	1 073	163	2004 10	729	418	175
2004 11	1 757	1 076	163	2004 11	746	415	180
2004 12	1 905	1 082	176	2004 12	794	414	192
2005 01	.	.	.	2005 01	.	.	.
2005 02	.	.	.	2005 02	.	.	.

Unterlegungsperiode ² Reporting period ²	Greifbare Mittel ³	Geforderte Mittel ⁴	Liquiditätsgrad I in % (1 / 2) Liquidity ratio I in % (1 / 2)	Unterlegungsperiode ² Reporting period ²	Greifbare Mittel ³	Geforderte Mittel ⁴	Liquiditätsgrad I in % (1 / 2) Liquidity ratio I in % (1 / 2)
	Available funds ³	Required funds ⁴			Available funds ³	Required funds ⁴	
	1	2	3		1	2	3

Filialen ausländischer Banken / Branches of foreign banks

1995	108	88	123
1996	119	77	154
1997	170	125	136
1998	210	144	146
1999	266	141	188
2000	268	153	175
2001	193	140	138
2002	196	147	133
2003	285	129	221
2004	237	128	185
2004 02	325	131	249
2004 03	358	127	281
2004 04	350	145	241
2004 05	311	168	185
2004 06	312	198	158
2004 07	285	176	162
2004 08	220	153	144
2004 09	191	123	155
2004 10	184	120	153
2004 11	175	120	146
2004 12	237	128	185
2005 01	.	.	.
2005 02	.	.	.

Privatbankiers / Private bankers

1995	123	86	143
1996	142	99	143
1997	186	126	147
1998	475	166	287
1999	491	168	292
2000	231	169	137
2001	218	153	143
2002	193	135	143
2003	446	169	264
2004	229	152	151
2004 02	320	176	182
2004 03	326	181	180
2004 04	301	175	172
2004 05	302	173	175
2004 06	269	168	160
2004 07	264	164	161
2004 08	258	167	154
2004 09	252	161	156
2004 10	251	159	158
2004 11	232	155	149
2004 12	229	152	151
2005 01	.	.	.
2005 02	.	.	.

Total⁷

1995	7 960	5 819	137
1996	8 408	6 346	132
1997	9 352	6 668	140
1998	10 105	6 988	145
1999	12 285	6 734	182
2000	9 686	6 904	140
2001	10 368	7 535	138
2002	10 335	7 516	138
2003	12 528	8 096	155
2004	11 548	8 570	135
2004 02	11 568	8 287	140
2004 03	12 087	8 351	145
2004 04	11 779	8 479	139
2004 05	11 681	8 598	136
2004 06	11 877	8 674	137
2004 07	11 479	8 641	133
2004 08	11 125	8 528	130
2004 09	10 912	8 426	130
2004 10	10 938	8 420	130
2004 11	11 260	8 484	133
2004 12	11 548	8 570	135
2005 01	.	.	.
2005 02	.	.	.

- ¹ Bis Dezember 2004 gemäss Art. 19 BankV vom 25. November 1987. Ab Januar 2005 wird die bisherige Kassenliquidität – Liquidität I abgelöst durch die neuen Mindestreserven gemäss Art. 12–17 NBV vom 18. März 2004 (siehe neue Tabelle B3₁ Mindestreserven).
Until December 2004, pursuant to Art. 19 of the Banking Ordinance of 25 November 1987. As of January 2005, the new minimum reserves pursuant to Arts. 12–17 of the National Bank Ordinance of 18 March 2004 (see new table B3₁ "Minimum reserves") replaced the former "Cash liquidity – liquidity I".
- ² Unterlegungsperiode: je vom 20. Tag eines Monats bis zum 19. Tag des Folgemonats (Jahr: 20. Dezember bis 19. Januar des folgenden Jahres).
Reporting period: from the 20th of a month to the 19th of the following month (year: from 20 December to 19 January of the following year).
- ³ Durchschnitt aus Tageswerten der Unterlegungsperiode.
Average of the daily data of the reporting period.
- ⁴ 2,5% des Durchschnitts aus den drei der Unterlegungsperiode vorausgehenden Monatsendwerten der kurzfristigen Verbindlichkeiten.
2.5% of the average of short-term liabilities at the end of each of the three months preceding the reporting period.
- ⁵ Die Angaben des Schweizer Verbandes der Raiffeisenbanken sind mit denen der Zentralbank konsolidiert.
The data of the Swiss Union of Raiffeisen Banks have been consolidated with those of the central bank.
- ⁶ Teil der Gruppe (*Übrige Banken*).
Component of the category (*Other banks*).
- ⁷ 339 Institute. Banken im Fürstentum Liechtenstein nicht enthalten.
339 institutes. Banks in the Principality of Liechtenstein are not included.

B31 Mindestreserven¹ / Minimum reserves¹

In Millionen Franken / In millions of Swiss francs

Unterlegungsperiode ² Reporting period ²	Geforderte Aktiven ³ Required assets ³	Anrechenbare Aktiven ⁴ Eligible assets ⁴	Erfüllungsgrad in % (2 / 1) Compliance in % (2 / 1)	Noten und Münzen Banknotes and coins	Giroguthaben bei der Nationalbank Sight deposits with the National Bank	Erfüllungsgrad Giroguthaben in % (5 / 1) Compliance of sight deposits in % (5 / 1)
	1	2	3	4	5	6
Kantonalbanken / Cantonal banks						
2005 01	1 702	1 963	115	1 180	783	46
2005 02	1 720	1 941	113	1 167	774	45
Grossbanken / Big banks						
2005 01	3 332	3 426	103	1 581	1 845	55
2005 02	3 397	3 430	101	1 636	1 795	53
Total⁵						
2005 01	7 343	9 343	127	4 462	4 881	66
2005 02	7 431	9 260	125	4 494	4 766	64

¹ Gemäss Art. 12–17 NBV vom 18. März 2004. Bis Ende Dezember 2004 siehe Tabelle B3 Kassenliquidität – Liquidität I.
Pursuant to Arts. 12–17 of the National Bank Ordinance of 18 March 2004. Until the end of December 2004, see table B3 "Cash liquidity – liquidity I".

² Unterlegungsperiode: je vom 20. Tag eines Monats bis zum 19. Tag des Folgemonats (2005 01: 20. Januar bis 19. Februar 2005).
Reporting period: from the 20th of a month to the 19th of the following month (2005 01: 20 January to 19 February 2005).

³ 2,5% des Durchschnitts aus den drei der Unterlegungsperiode vorausgehenden Monatsendwerten der massgeblichen Verbindlichkeiten.
2.5% of the average of the relevant liabilities at the end of the three months preceding the reporting period.

⁴ Durchschnitt aus Tageswerten der Unterlegungsperiode.
Average of the daily data of the reporting period.

⁵ 291 Institute.
291 institutes.

B4 Gesamtliquidität – Liquidität II¹ / Total liquidity – liquidity II¹

In Millionen Franken / In millions of Swiss francs

Quartalsende	Greifbare Mittel und leicht verwertbare Aktiven ²	Geforderte Mittel ³	Liquiditätsgrad II in % (1 / 2)	Quartalsende	Greifbare Mittel und leicht verwertbare Aktiven ²	Geforderte Mittel ³	Liquiditätsgrad II in % (1 / 2)
End of quarter	Available funds and easily realisable assets ²	Required funds ³	Liquidity ratio II in % (1 / 2)	End of quarter	Available funds and easily realisable assets ²	Required funds ³	Liquidity ratio II in % (1 / 2)
	1	2	3		1	2	3

Kantonalbanken / Cantonal banks

1999 IV	18 622	10 956	170
2000 IV	16 256	12 582	129
2001 IV	19 409	11 965	162
2002 IV	20 340	12 142	168
2003 IV	22 776	12 022	189
2003 IV	22 776	12 022	189
2004 I	23 149	11 888	195
2004 II	21 660	12 871	168
2004 III	20 937	12 637	166
2004 IV	22 101	13 335	166

Grossbanken / Big banks

1999 IV	118 758	52 582	226
2000 IV	110 292	61 909	178
2001 IV	183 025	119 391	153
2002 IV	159 211	111 200	143
2003 IV	169 273	109 390	155
2003 IV	169 273	109 390	155
2004 I	193 972	141 174	137
2004 II	192 172	130 786	147
2004 III	213 227	134 885	158
2004 IV	185 135	131 465	141

Regionalbanken und Sparkassen Regional banks and savings banks

1999 IV	5 501	2 954	186
2000 IV	5 043	2 984	169
2001 IV	5 473	3 145	174
2002 IV	6 065	3 287	184
2003 IV	6 392	3 615	177
2003 IV	6 392	3 615	177
2004 I	6 043	3 757	161
2004 II	6 119	3 750	163
2004 III	6 076	3 811	159
2004 IV	5 969	3 700	161

Raiffeisenbanken⁴ / Raiffeisen banks⁴

1999 IV	3 487	2 681	130
2000 IV	3 410	3 063	111
2001 IV	3 664	3 083	119
2002 IV	3 814	3 082	124
2003 IV	5 864	3 486	168
2003 IV	5 864	3 486	168
2004 I	4 374	3 519	124
2004 II	4 637	4 000	116
2004 III	5 672	4 448	128
2004 IV	4 272	3 931	109

Übrige Banken / Other banks

1999 IV	33 424	14 673	228
2000 IV	32 987	15 824	208
2001 IV	45 268	20 699	219
2002 IV	46 454	21 368	217
2003 IV	56 747	24 466	232
2003 IV	56 747	24 466	232
2004 I	52 108	26 918	194
2004 II	51 306	26 798	191
2004 III	50 876	26 938	189
2004 IV	52 470	26 528	198

Übrige Banken: davon ausländisch beherrschte Banken⁵ Other banks: of which foreign-controlled banks⁵

1999 IV	17 773	8 400	212
2000 IV	18 095	7 761	233
2001 IV	28 389	12 540	226
2002 IV	30 054	13 290	226
2003 IV	35 964	15 864	227
2003 IV	35 964	15 864	227
2004 I	32 672	17 808	183
2004 II	32 763	17 888	183
2004 III	32 595	18 461	177
2004 IV	32 289	17 835	181

Filialen ausländischer Banken / Branches of foreign banks

1999 IV	2 327	479	486
2000 IV	2 326	714	326
2001 IV	1 935	888	218
2002 IV	2 395	510	470
2003 IV	2 588	883	293
2003 IV	2 588	883	293
2004 I	2 742	869	316
2004 II	2 700	876	308
2004 III	2 868	1 055	272
2004 IV	3 553	1 228	289

Privatbankiers / Private bankers

1999 IV	5 194	1 380	376
2000 IV	4 601	1 679	274
2001 IV	5 038	1 565	322
2002 IV	6 153	1 679	366
2003 IV	6 729	1 787	377
2003 IV	6 729	1 787	377
2004 I	4 556	1 537	296
2004 II	4 266	1 502	284
2004 III	5 388	1 444	373
2004 IV	5 671	1 445	392

Total⁶

1999 IV	187 312	85 704	219
2000 IV	174 914	98 755	177
2001 IV	263 812	160 735	164
2002 IV	244 432	153 267	159
2003 IV	270 369	155 649	174
2003 IV	270 369	155 649	174
2004 I	286 943	189 661	151
2004 II	282 860	180 584	157
2004 III	305 043	185 218	165
2004 IV	279 171	181 633	154

¹ Gemäss Art. 15 bis 18 BankV vom 25. November 1987.

Pursuant to Arts. 15–18 of the Banking Ordinance of 25 November 1987.

² Abzüglich der verpfändeten, leicht verwertbaren Aktiven, soweit sie für bestehende Verpflichtungen haften, einschliesslich Deckungsmarge.
Minus the pledged, easily realisable assets insofar as they cover existing liabilities, including the margin.

³ 33% der kurzfristigen Verbindlichkeiten.
33% of short-term liabilities.

⁴ Die Angaben des Schweizer Verbandes der Raiffeisenbanken sind mit denen der Zentralbank konsolidiert.
The data of the Swiss Union of Raiffeisen Banks have been consolidated with those of the central bank.

⁵ Teil der Gruppe *Übrige Banken*.
Component of the category *Other banks*.

⁶ 340 Institute. Banken im Fürstentum Liechtenstein nicht enthalten.
340 institutes. Banks in the Principality of Liechtenstein are not included.

C1 Zahlungsverkehr Swiss Interbank Clearing (SIC) Payment transactions via Swiss Interbank Clearing (SIC)

Transaktionen, Umsatz, Umschlagshäufigkeit / Transactions, turnover, turnover ratio

Jahr Monat Year Month	Anzahl Transaktionen Number of transactions			Umsatz in Millionen Franken Turnover in millions of Swiss francs			Umschlagshäufigkeit ¹ Turnover ratio ¹	
	Total	Maximaler Tageswert	Durchschnitt pro Arbeitstag	Total	Maximaler Tageswert	Durchschnitt pro Arbeitstag	Maximaler Tageswert	Durchschnitt pro Arbeitstag
		Daily maximum	Average per working day		Daily maximum	Average per working day	Daily maximum	Average per working day
	1	2	3	4	5	6	7	8
1995	95 989 732	1 154 296	382 429	32 184 002	256 706	128 223	112	57
1996	108 046 882	1 156 395	427 063	38 032 327	289 789	150 325	90	58
1997	121 006 273	1 302 985	480 184	45 792 080	305 148	181 715	97	58
1998	134 397 879	1 322 845	529 126	46 341 158	270 070	182 446	82	50
1999	141 738 254	1 384 452	555 836	43 285 654	296 300	169 748	93	50
2000	149 503 459	1 821 047	595 631	44 621 425	291 220	177 775	109	56
2001	161 071 528	2 077 926	644 286	45 378 118	273 852	181 512	102	56
2002	176 999 237	1 873 822	705 176	44 750 240	269 524	178 288	135	56
2003	192 668 744	2 145 360	767 605	44 666 757	283 809	177 955	88	39
2004	209 075 779	2 215 077	816 702	41 929 121	272 946	163 786	52	32
2004 04	16 407 431	1 898 846	820 372	3 449 023	216 721	172 451	41	30
2004 05	14 943 590	1 993 445	786 505	3 196 912	213 527	168 259	48	32
2004 06	17 938 150	1 779 797	815 370	3 909 721	205 394	177 715	47	33
2004 07	17 286 480	1 750 904	785 749	3 443 865	197 231	156 539	46	28
2004 08	16 007 127	1 467 889	727 597	3 241 963	173 207	147 362	46	32
2004 09	16 754 613	1 984 512	761 573	3 452 810	195 522	156 946	42	31
2004 10	17 166 205	2 065 991	817 438	3 249 613	189 495	154 743	42	33
2004 11	19 148 325	2 215 077	870 378	3 345 433	197 368	152 065	50	29
2004 12	23 986 377	1 848 151	1 042 886	3 743 640	272 946	162 767	52	32
2005 01	17 823 415	2 047 809	848 734	3 362 104	215 619	160 100	51	32
2005 02	17 538 820	2 690 924	876 941	3 312 812	221 537	165 641	47	35
2005 03	20 469 535	2 111 262	974 740	3 515 474	219 204	167 404	48	38
2005 04	19 135 436	2 276 903	911 211	3 490 247	212 497	166 202	48	35

Nach Grössenklassen / By size of payments

Jahr Monat Year Month	Anzahl Transaktionen Number of transactions			Umsatz in Millionen Franken Turnover in millions of Swiss francs		
	Grössenklassen (in Franken) Size of payments (in Swiss francs)			Grössenklassen (in Franken) Size of payments (in Swiss francs)		
	1 – 4 999	5 000 – 999 999	1 Million und mehr	1 – 4 999	5 000 – 999 999	1 Million und mehr
1 – 4,999	5,000 – 999,999	1 million and larger	1 – 4,999	5,000 – 999,999	1 million and larger	
	1	2	3	4	5	6
1995	79 646 636	13 915 693	2 427 403	78 234	1 038 836	31 066 933
1996	89 401 313	15 986 850	2 658 719	84 791	1 255 109	36 692 425
1997	97 525 667	20 536 731	2 943 876	91 948	1 652 611	44 047 521
1998	107 415 787	24 175 501	2 814 493	100 422	1 874 094	44 367 080
1999	115 680 016	23 301 127	2 757 111	105 790	1 642 235	41 537 627
2000	121 039 618	25 834 821	2 629 020	109 721	1 784 312	42 727 392
2001	132 824 574	25 478 034	2 518 531	119 713	1 686 414	43 476 058
2002	147 196 317	27 440 329	2 376 429	130 586	1 691 455	43 240 299
2003	161 817 634	28 835 092	2 016 018	138 782	1 576 494	42 951 479
2004	178 693 045	28 653 790	1 724 662	148 333	1 487 999	40 217 949
2004 04	13 966 308	2 291 727	149 396	11 764	126 236	3 311 024
2004 05	12 730 494	2 078 893	134 203	10 809	112 467	3 073 636
2004 06	15 425 583	2 359 741	152 826	12 680	125 740	3 771 300
2004 07	14 888 575	2 261 519	136 386	12 560	116 027	3 315 277
2004 08	13 761 699	2 113 115	132 313	11 673	109 020	3 121 271
2004 09	14 444 304	2 170 130	135 897	12 234	110 738	3 254 997
2004 10	14 792 791	2 239 204	134 210	12 464	113 154	3 123 995
2004 11	16 458 650	2 550 089	139 586	12 999	121 119	3 211 315
2004 12	20 744 309	3 093 815	148 253	16 189	134 328	3 593 124
2005 01	15 310 163	2 376 658	136 594	12 942	113 730	3 235 432
2005 02	14 979 341	2 418 504	140 975	12 561	122 937	3 177 314
2005 03	17 651 199	2 667 912	150 424	14 445	133 562	3 367 467
2005 04	16 385 109	2 602 233	148 094	13 695	130 853	3 345 699

¹ Die Umschlagshäufigkeit ist das Verhältnis zwischen dem SIC-Umsatz und den Giro Guthaben der Banken bei der SNB.
The turnover ratio is the ratio between the SIC turnover and the banks' sight deposits with the SNB.

C2 Zahlungsverkehr mit Karten und Checks Payment transactions with cards and cheques

Infrastruktur / Infrastructure

Jahresende ¹ Quartalsende Monatsende	Kreditkarten Credit cards		Debitkarten Debit cards				Geldausgabegeräte (ATM) ⁴ Automated Teller Machines (ATMs)
	AMEX, MC, Diners, Visa		Maestro, Postcard				Bancomat, Postomat
End of year ¹ End of quarter End of month	Anzahl Karten Number of cards	Anzahl Akzeptanzstellen ^{2, 5} Number of terminals ^{2, 5}	Anzahl Karten Number of cards	Anzahl Vertrags- verhältnisse ⁵ Number of contractual relationships ⁵	Anzahl Akzeptanzstellen ⁵ Number of terminals ⁵	Anzahl ³ EFTPOS inkl. Tankstellen Number ³ of EFTPOS incl. petrol stations	Anzahl Geräte Number of terminals
	1	2	3	4	5	6	7
1995	2 263 000	238 761	3 716 000	34 179	.	48 894	3 279
1996	2 450 000	255 011	4 023 000	47 154	.	66 647	3 654
1997	2 635 000	269 386	4 298 000	56 787	.	82 682	4 290
1998	2 654 000	284 243	4 671 000	69 274	.	101 631	4 579
1999	3 041 000	286 710	5 134 000	78 883	.	126 941	4 692
2000	3 131 000	275 404	5 226 500	101 935	.	141 032	4 864
2001	3 281 200	293 518	5 532 700	112 958	.	154 876	5 051
2002	3 333 300	313 452	5 717 300	123 650	.	169 545	5 185
2003	3 358 600	332 663	5 940 100	126 166	.	170 130	5 303
2004	3 391 428	364 437	5 986 400	137 855	.	181 912	5 388
2004 I	3 368 220	334 287	5 950 500	127 912	.	172 684	5 314
2004 II	3 395 669	332 774	6 005 400	129 463	.	168 434	5 342
2004 III	3 377 358	360 135	5 996 400	133 244	.	169 074	5 352
2004 IV	3 391 428	364 437	5 986 400	137 855	.	181 912	5 388
2005 01	3 374 200	375 233	5 987 800	.	230 364	182 675	5 375
2005 02	3 375 600	370 985	5 987 800	.	230 098	184 304	5 385
2005 03	3 385 100	373 513	5 988 800	.	231 635	186 150	5 388

¹ Daten für 1999 und frühere Jahre teilweise geschätzt.

Some of the figures for 1999 and previous years are estimates.

² Bis zum 2. Quartal 2004 wurden die Vertragsverhältnisse gezählt. Die Daten ab dem 3. Quartal 2004 beziehen sich auf die Anzahl Akzeptanzstellen (Verkaufsstellen), welche die Zahl der Vertragsverhältnisse übersteigt.

The contractual relationships were counted up until the second quarter of 2004. The data as of the third quarter refer to the number of terminals (points of sale) that exceed the number of contractual relationships.

³ Ein Erfassungsgerät am Verkaufsort (EFTPOS) kann Debitkarten verschiedener Debitkartenorganisationen verarbeiten. Gezählt werden deshalb nicht die Geräte, sondern die Verarbeitungsmöglichkeiten.

An EFTPOS (electronic funds transfer at point of sale) terminal may process debit cards of different debit card companies. Therefore, the number of card-processing possibilities is counted rather than the number of terminals.

⁴ ATM: Automated Teller Machines.

⁵ Da eine Verkaufsstelle Kredit- bzw. Debitkarten verschiedener Kartenorganisationen akzeptieren kann, enthalten die Daten Mehrfachzahlungen.

Since a point of sale may accept credit or debit cards of different card companies, the data include multiple counts.

Transaktionen und Umsätze mit Kredit- und Debitkarten im Inland
Transactions and turnover with credit and debit cards in Switzerland

Jahr ¹ Quartal Monat	Kreditkarten ² Credit cards ²			Debitkarten ³ Debit cards ³							
	AMEX, MC, Diners, Visa						Maestro, Postcard				
Year ¹ Quarter Month	Transaktionen in Tausend	Betrag in Millionen Franken	Betrag pro Transaktion in Franken (2 / 1)	Transaktionen in Tausend	Betrag in Millionen Franken	Betrag pro Transaktion in Franken (5 / 4)					
	Transactions in thousands	Amount in millions of Swiss francs	Amount per transaction in Swiss francs (2 / 1)	Transactions in thousands	Amount in millions of Swiss francs	Amount per transaction in Swiss francs (5 / 4)					
	1	2	3	4	5	6					
1995	44 532	9 368	210	56 730	6 460	114					
1996	52 029	10 171	195	76 210	9 060	119					
1997	58 046	11 349	196	96 780	10 320	107					
1998	66 590	12 667	190	105 970	9 760	92					
1999	82 254	14 589	177	136 580	15 640	115					
2000	74 704	14 623	196	172 039	26 044	151					
2001	80 439	15 509	193	201 747	34 109	169					
2002	81 652	15 341	188	226 164	38 136	169					
2003	81 687	14 762	181	244 938	39 861	163					
2004	81 956	14 958	183	260 025	37 289	143					
2004 I	19 680	3 737	190	60 325	9 384	156					
2004 II	21 336	3 721	174	65 405	9 222	141					
2004 III	19 935	3 558	179	63 896	8 501	133					
2004 IV	21 006	3 942	188	70 399	10 182	145					
2005 01	6 389	1 257	197	20 889	3 269	156					
2005 02	6 259	1 240	198	19 755	3 073	156					
2005 03	7 472	1 444	193	22 967	3 733	163					

Transaktionen und Umsätze mit Geldausgabegeräten und Checks im Inland
Transactions and turnover with Automated Teller Machines and cheques in Switzerland

Jahr ¹ Quartal Monat	Geldausgabegeräte (ATM) ⁴ Automated Teller Machines (ATMs) ⁴			Checks ⁵ Cheques ⁵							
	Bancomat, Postomat						Postcheques, Einheitschecks, SBTC ^{6,7} Postcheques, standard cheques, SBTC ^{6,7}				
Year ¹ Quarter Month	Transaktionen in Tausend	Betrag in Millionen Franken	Betrag pro Transaktion in Franken (2 / 1)	Anzahl in Tausend	Betrag in Millionen Franken	Betrag pro Check in Franken (5 / 4)					
	Transactions in thousands	Amount in millions of Swiss francs	Amount per transaction in Swiss francs (2 / 1)	Number in thousands	Amount in millions of Swiss francs	Amount per cheque in Swiss francs (5 / 4)					
	1	2	3	4	5	6					
1995	.	.	.	25 766	58 198	2 259					
1996	.	.	.	23 611	52 680	2 231					
1997	.	.	.	21 024	48 277	2 296					
1998	.	.	.	18 970	45 191	2 382					
1999	.	.	.	16 118	38 585	2 394					
2000	97 048	25 882	267	11 167	27 649	2 476					
2001	107 962	27 585	256	7 230	18 488	2 557					
2002	113 978	27 856	244	4 509	13 083	2 902					
2003	116 813	28 152	241	3 478	9 956	2 863					
2004	114 695	27 566	240	2 698	7 909	2 932					
2004 I	27 958	6 667	238	686	2 111	3 075					
2004 II	28 838	6 825	237	621	2 040	3 284					
2004 III	28 630	6 876	240	764	1 857	2 430					
2004 IV	29 270	7 198	246	626	1 902	3 036					
2005 01	8 204	1 877	229	157	340	2 168					
2005 02	8 182	1 880	230	131	293	2 231					
2005 03	9 295	2 147	231	170	371	2 182					

¹ Daten für 1999 und frühere Jahre teilweise geschätzt.

Some of the figures for 1999 and previous years are estimates.

² Transaktionen von In- und Ausländern, ohne Bargeldbezüge mit Kreditkarten.

Transactions of residents and non-residents, not including cash withdrawals with credit cards.

³ Transaktionen von In- und Ausländern inkl. Bargeldbezüge mit der Postcard bei EFTPOS.

Transactions of residents and non-residents, including cash withdrawals with Postcard at EFTPOS.

⁴ Bargeldbezüge von In- und Ausländern (AMEX, MC, Diners, Visa, Maestro, Postcard).

Cash withdrawals of residents and non-residents (AMEX, MC, Diners, Visa, Maestro, Postcard).

⁵ Checks von In- und Ausländern.

Cheques of residents and non-residents.

⁶ SBTC: Swiss Bankers Travelers Cheques.

⁷ Ab 2005 ohne Einheitschecks.

As of 2005 excluding standard cheques.

D11 Bankbilanzen¹ / Bank balance sheets¹

Unternehmung^{2,3} / Parent company^{2,3}

Aktiven / Assets

In Millionen Franken / In millions of Swiss francs

Jahresende Monatsende	Flüssige Mittel	Forderungen aus Geld- markt- papieren	Forderungen gegenüber Banken Claims against banks		Forderungen gegenüber Kunden ⁴ Claims against customers ⁴				Hypothekar- forderungen Mortgage claims	
			auf Sicht on sight	auf Zeit on time	Total	davon / of which		mit Deckung secured Total		davon / of which öffentlich- rechtliche Körper- schaften ⁵ public-law institutions ⁵
						ohne Deckung unsecured				
						Total	davon / of which öffentlich- rechtliche Körper- schaften ⁵ public-law institutions ⁵			
1	2	3	4	5	6	7	8	9	10	

Aktiven gegenüber dem In- und Ausland / Domestic and foreign assets

1995	11 345	48 127	20 829	228 832	285 670	162 450	29 204	123 220	.	414 631
1996	13 265	52 006	29 682	282 822	325 894	173 069	24 293	152 825	4 777	430 993
1997	14 828	73 691	33 733	389 392	355 676	192 085	23 989	163 591	4 246	444 751
1998	14 352	60 506	49 451	478 321	405 600	193 572	22 660	212 028	4 213	459 666
1999	21 150	119 946	42 767	617 075	420 782	195 793	21 932	224 989	4 607	475 780
2000	15 532	106 664	53 185	502 554	416 127	218 728	26 440	197 400	20 990	481 479
2001	33 433	108 611	49 067	508 670	425 725	235 236	20 143	190 489	16 569	494 076
2002	18 749	84 489	41 695	499 427	401 511	229 348	22 343	172 163	10 423	521 234
2003	17 450	67 435	68 913	564 923	351 028	167 867	19 224	183 161	7 225	559 011
2004	16 999	72 450	74 425	644 517	393 561	167 754	20 312	225 807	10 730	584 047
2004 03	15 500	73 795	74 486	652 715	376 157	171 122	19 010	205 035	6 969	568 220
2004 04	14 621	73 854	79 425	633 560	386 066	174 344	19 305	211 722	9 001	572 851
2004 05	15 483	74 520	75 596	636 899	386 412	173 421	18 393	212 991	9 880	573 983
2004 06	16 940	75 700	79 785	648 794	396 006	171 023	19 266	224 983	11 615	575 035
2004 07	14 637	66 702	79 593	645 568	414 349	183 830	19 474	230 519	11 281	577 708
2004 08	12 879	62 498	79 445	643 031	415 043	175 990	20 055	239 053	11 561	579 814
2004 09	15 144	64 090	82 772	652 738	426 627	180 489	20 669	246 138	11 198	582 831
2004 10	15 337	64 419	76 311	649 834	391 956	173 728	20 549	218 228	11 015	583 628
2004 11	15 807	67 645	88 425	675 157	385 416	168 924	20 135	216 492	10 540	585 372
2004 12	16 999	72 450	74 425	644 517	393 561	167 754	20 312	225 807	10 730	584 047
2005 01	13 239	74 913	85 162	667 251	403 153	179 403	20 271	223 750	10 695	588 272
2005 02	14 498	78 315	85 097	654 037	406 326	179 271	20 408	227 055	10 248	593 772
2005 03	15 975	87 195	79 181	719 771	431 553	190 361	24 838	241 191	7 461	596 214

Aktiven gegenüber dem Inland / Domestic assets

1995	10 806	13 549	7 131	51 479	164 234	101 895	23 710	62 339	.	408 646
1996	12 651	13 635	5 891	52 332	161 758	99 614	21 641	62 145	2 033	424 531
1997	12 583	13 739	11 804	61 184	154 631	92 605	21 511	62 025	2 208	438 351
1998	13 571	11 564	12 261	67 009	148 479	90 141	20 443	58 338	1 977	447 494
1999	19 334	17 184	13 172	86 501	165 425	106 064	20 438	59 360	2 750	465 776
2000	14 495	13 995	18 424	56 142	167 848	105 142	24 446	62 706	2 898	474 229
2001	15 446	11 963	19 269	67 438	165 775	101 333	18 724	64 442	7 506	487 982
2002	16 793	11 741	12 953	57 589	147 365	92 442	21 007	54 923	4 612	515 358
2003	16 333	9 526	20 980	59 527	136 367	82 428	18 405	53 938	6 126	542 860
2004	14 807	9 327	19 126	61 567	132 735	74 983	19 111	57 752	5 366	569 811
2004 03	14 468	11 171	23 764	63 979	139 655	83 076	17 871	56 579	6 222	549 304
2004 04	13 661	10 604	23 263	66 088	139 490	82 862	17 672	56 627	5 930	551 426
2004 05	14 533	10 479	23 987	61 433	138 362	81 159	17 252	57 204	6 131	553 200
2004 06	13 979	9 567	22 510	68 304	139 765	80 574	18 102	59 191	6 463	556 163
2004 07	13 765	9 592	23 079	67 146	137 965	79 693	17 804	58 272	5 950	557 733
2004 08	11 929	9 353	22 413	69 236	137 550	78 642	18 625	58 908	6 053	559 359
2004 09	13 765	9 767	22 172	69 710	139 728	81 011	18 401	58 716	6 060	562 106
2004 10	14 195	9 435	23 997	63 419	137 750	79 996	19 458	57 753	5 823	563 378
2004 11	13 370	9 555	27 794	62 795	137 947	80 793	18 665	57 154	5 685	565 609
2004 12	14 807	9 327	19 126	61 567	132 735	74 983	19 111	57 752	5 366	569 811
2005 01	11 945	9 298	26 045	63 599	136 525	78 166	18 835	58 359	5 427	572 615
2005 02	12 912	10 433	25 642	65 743	137 146	78 147	18 920	58 999	5 688	574 433
2005 03	14 145	11 208	23 543	64 722	140 176	80 734	19 276	59 442	5 236	576 804

¹ Ab Dezember 1996 Bilanzierung nach neuen Rechnungslegungsvorschriften der Eidgenössischen Bankenkommission (RRV-EBK). Daten vor Dezember 1996, wo Verknüpfung sinnvoll und möglich, nach alten RRV-EBK.
As of December 1996, balance sheets have been compiled according to the new bank accounting guidelines issued by the Swiss Federal Banking Commission. Prior to December 1996, data established according to the old bank accounting guidelines are shown where linking is possible and reasonable.

² Bankstellen in der Schweiz und im Fürstentum Liechtenstein sowie die Filialen im Ausland. Nur Unternehmen, deren Bilanz- und Treuhandgeschäft mindestens 150 Millionen Franken beträgt.
Bank offices in Switzerland and in the Principality of Liechtenstein as well as branches abroad. Only companies with a balance sheet total and fiduciary business of at least CHF 150 million are included in the statistics.

³ 261 Banken im zuletzt ausgewiesenen Monat.
261 banks in the last month shown.

⁴ Die aktuellsten Werte der Inländischen Kreditentwicklung können aus technischen Gründen im Statistischen Monatsheft nicht mehr berücksichtigt werden. Sie finden diese voraus im Internet unter <http://dsbb.imf.org>. (Datenseite *Switzerland* des Internationalen Währungsfonds).
For technical reasons, the latest figures on domestic lending cannot be taken into account in the Monthly Statistical Bulletin. They may be accessed on the Internet at <http://dsbb.imf.org> (page on *Switzerland* of the International Monetary Fund).

Jahresende Monatsende	Handelsbestände in Wertschriften und Edelmetallen ⁶ Securities and precious metals trading portfolios ⁶	Finanzanlagen Financial investments	Beteiligungen Participating interests	Sachanlagen ⁷ Tangible assets ⁷	Rechnungsabgrenzungen Accrued income and prepaid expenses	Sonstige Aktiven Other assets	Nicht einbezahltes Gesellschaftskapital Non-paid-up capital	Bilanzsumme Balance sheet total	Nachrangige Forderungen Subordinated claims	
End of year End of month				Total	davon / of which					
					Liegenschaften ⁸ Real estate ⁸					
	11	12	13	14	15	16	17	18	19	20

1995	129 289	.	15 357	22 578	22 578	.	.	68	1 294 044	.
1996	123 353	48 901	15 736	21 498	19 614	10 858	116 319	69	1 471 397	3 544
1997	159 504	55 225	15 356	18 586	15 977	12 566	180 203	62	1 753 573	3 667
1998	237 615	50 549	15 064	19 651	15 899	12 510	219 999	62	2 023 346	3 190
1999	249 746	56 118	18 228	20 126	15 449	9 479	178 265	61	2 229 523	4 247
2000	211 830	72 089	31 476	20 441	14 815	11 094	185 407	61	2 107 939	2 443
2001	218 688	87 135	34 401	20 991	14 820	10 858	210 370	61	2 202 087	3 195
2002	228 687	78 968	34 459	19 881	14 972	8 943	295 547	51	2 233 641	6 086
2003	270 308	91 061	39 068	18 873	14 819	10 033	163 388	51	2 221 541	5 176
2004	334 381	86 497	45 836	18 290	14 755	9 321	204 345	51	2 484 720	6 165
2004 03	325 264	91 297	40 736	19 019	14 785	11 516	191 342	51	2 440 098	6 947
2004 04	329 822	92 701	40 814	19 404	14 847	11 696	176 372	51	2 431 235	6 621
2004 05	333 929	92 715	41 002	19 294	14 791	15 593	174 631	51	2 440 108	6 643
2004 06	327 486	85 095	41 591	18 948	14 845	9 724	164 147	51	2 439 303	6 626
2004 07	326 365	86 368	43 373	18 938	14 819	11 999	169 990	51	2 455 639	7 716
2004 08	327 414	87 003	42 772	18 451	14 793	17 596	175 477	51	2 461 474	6 435
2004 09	357 617	88 592	42 185	18 341	14 763	10 414	181 970	51	2 523 371	6 723
2004 10	351 283	87 109	42 508	18 314	14 744	12 632	197 137	51	2 490 519	6 933
2004 11	353 576	86 557	44 928	18 262	14 694	15 303	217 828	51	2 554 328	6 755
2004 12	334 381	86 497	45 836	18 290	14 755	9 321	204 345	51	2 484 720	6 165
2005 01	351 325	87 511	46 246	18 271	14 740	11 855	193 082	51	2 540 331	6 104
2005 02	348 663	86 015	46 346	18 148	14 638	13 898	193 118	27	2 538 261	5 885
2005 03	352 259	86 761	47 019	18 095	14 599	10 196	198 445	27	2 642 690	6 056

1995	50 626	.	10 672	21 873	21 873	.	.	68	778 106	.
1996	34 519	22 894	10 156	20 528	18 994	5 635	35 164	69	799 764	1 293
1997	48 310	26 708	8 871	17 808	15 656	5 559	47 339	62	846 948	1 496
1998	57 304	25 078	8 144	18 722	15 563	5 047	47 322	62	862 055	1 457
1999	64 578	27 681	7 247	19 247	15 094	5 274	40 933	61	932 414	2 552
2000	50 643	29 383	7 669	18 832	14 552	6 393	40 546	61	898 659	980
2001	26 157	29 707	8 811	19 302	14 642	5 899	29 368	61	887 176	1 025
2002	18 841	31 057	10 344	19 027	14 827	5 187	30 787	51	877 092	1 592
2003	26 335	31 040	10 363	18 228	14 468	5 116	24 375	51	901 101	1 210
2004	33 939	26 046	10 667	17 578	14 340	4 752	47 641	51	948 046	1 068
2004 03	41 633	30 709	10 356	18 397	14 468	7 482	61 924	51	972 893	1 639
2004 04	41 578	30 731	10 386	18 761	14 520	7 470	55 507	51	969 016	1 595
2004 05	34 189	32 027	10 468	18 679	14 471	10 433	53 845	51	961 686	1 607
2004 06	30 225	24 171	10 493	18 247	14 426	4 776	47 600	51	945 851	1 728
2004 07	30 369	25 316	10 898	18 218	14 406	6 564	47 804	51	948 499	1 689
2004 08	30 769	25 734	10 906	17 749	14 388	8 727	52 608	51	956 383	1 695
2004 09	31 318	26 723	10 893	17 660	14 357	6 047	52 514	51	962 453	1 544
2004 10	31 508	25 819	10 755	17 656	14 353	7 983	50 221	51	956 167	1 573
2004 11	32 259	25 865	10 795	17 626	14 316	9 994	56 523	51	970 182	1 562
2004 12	33 939	26 046	10 667	17 578	14 340	4 752	47 641	51	948 046	1 068
2005 01	35 578	25 521	10 656	17 494	14 299	7 299	52 994	51	969 621	1 131
2005 02	46 186	25 536	10 801	17 384	14 207	9 139	51 928	27	987 311	1 090
2005 03	37 954	25 465	10 781	17 307	14 152	6 204	54 970	27	983 307	1 324

⁵ Bis November 1996 Werte der Position *Kontokorrent-Kredite und Darlehen an öffentlich-rechtliche Körperschaften* nach alten RRV-EBK.
Until November 1996, data of the item *Current account credits and loans to public-law institutions* according to the old bank accounting guidelines.

⁶ Bis November 1996 Werte der Position *Wertschriften* nach alten RRV-EBK.
Until November 1996, data of the item *Securities* according to the old bank accounting guidelines.

⁷ Ab Dezember 1996 *Liegenschaften* sowie weitere hier nicht separat ausgewiesene Unterpositionen.
As of December 1996, *Real estate* and other sub-items not separately shown here have been included in this item.

⁸ Bis November 1996 Werte der Position *Bankgebäude* nach alten RRV-EBK.
Until November 1996, data of the item *Bank buildings* according to the old bank accounting guidelines.

Passiven / Liabilities

Jahresende Monatsende	Verpflichtungen aus Geldmarkt- papieren	Verpflichtungen gegenüber Banken Liabilities towards banks		Verpflichtungen gegenüber Kunden Liabilities towards customers			Übrige Verpflichtungen gegenüber Kunden Other liabilities towards customers		Kassen- obligationen Medium- term bank-issued notes	Anleihen und Pfandbrief- darlehen ⁹ Bonds/ mortgage bonds ⁹	
		auf Sicht on sight	auf Zeit on time	in Sparform in the form of savings	in Anlage- form in the form of deposits	Total	auf Sicht on sight	auf Zeit on time			
End of year End of month	Money market paper issued	21	22	23	24	25	26	27	28	29	30

Passiven gegenüber dem In- und Ausland / Domestic and foreign liabilities

1995	.	31 771	220 842	188 469	64 385	252 854	97 362	266 805	75 827	91 157
1996	25 674	35 524	276 150	207 042	65 153	272 195	116 241	319 026	64 785	95 867
1997	55 014	40 980	347 598	214 917	73 557	288 474	135 007	364 802	54 700	114 270
1998	44 783	50 130	462 608	210 118	72 646	282 764	144 115	454 798	42 989	119 012
1999	75 333	39 732	583 421	211 138	75 527	286 665	169 618	520 666	33 500	137 493
2000	54 055	46 240	556 310	192 763	74 274	267 038	162 427	450 009	34 687	141 015
2001	76 484	61 879	535 724	191 991	79 170	271 161	174 851	478 885	35 634	172 724
2002	47 649	44 500	514 838	220 515	85 265	305 780	191 398	429 875	36 312	178 819
2003	56 863	74 654	566 445	245 137	95 925	341 062	261 745	371 130	30 348	158 707
2004	89 245	71 527	655 329	255 080	93 926	349 007	256 402	435 102	27 895	178 861
2004 03	104 701	89 025	629 020	249 017	94 566	343 583	283 212	390 342	29 247	161 182
2004 04	107 112	87 555	623 642	250 514	95 696	346 210	293 990	383 632	28 862	163 960
2004 05	96 059	83 797	649 620	250 823	95 834	346 657	287 798	378 415	28 576	166 389
2004 06	89 396	85 226	661 808	249 444	94 384	343 828	279 013	395 166	28 349	170 948
2004 07	102 818	87 271	635 278	249 605	93 396	343 001	274 694	414 362	28 023	178 607
2004 08	94 615	86 137	628 365	250 545	93 345	343 890	270 104	425 592	27 874	179 320
2004 09	91 314	88 595	687 979	250 339	92 174	342 513	269 506	437 123	27 663	180 194
2004 10	98 182	86 070	660 156	250 297	91 992	342 289	267 453	414 609	27 452	178 121
2004 11	96 062	98 332	700 688	251 204	93 941	345 145	268 630	398 107	27 478	176 514
2004 12	89 245	71 527	655 329	255 080	93 926	349 007	256 402	435 102	27 895	178 861
2005 01	92 731	85 072	682 662	256 510	94 983	351 492	275 929	426 716	27 730	181 560
2005 02	89 676	84 072	684 499	257 877	96 671	354 548	275 641	420 096	27 605	180 902
2005 03	112 613	82 267	739 259	257 611	95 648	353 259	273 861	449 718	27 518	182 851

Passiven gegenüber dem Inland / Domestic liabilities

1995	.	10 359	66 572	178 919	59 138	238 057	67 172	132 111	75 268	.
1996	1 445	9 577	77 225	196 060	59 203	255 263	76 442	144 676	64 785	84 055
1997	1 434	12 287	89 849	203 421	67 056	270 477	88 602	146 631	54 700	82 587
1998	1 757	15 881	101 517	198 484	65 905	264 389	95 748	166 377	42 989	84 587
1999	769	12 579	120 578	199 612	68 403	268 015	106 391	225 726	33 500	89 538
2000	926	15 726	119 925	182 356	67 561	249 917	103 179	151 376	34 687	93 507
2001	785	20 807	114 296	181 805	72 176	253 980	110 368	148 112	35 634	93 432
2002	866	12 335	113 513	209 117	77 436	286 553	123 029	124 617	36 312	93 797
2003	3 173	20 039	112 447	232 457	86 815	319 272	168 071	92 993	30 348	89 082
2004	2 017	17 687	118 294	242 003	84 729	326 731	155 371	117 150	27 895	90 639
2004 03	3 450	27 249	106 724	236 168	85 522	321 690	178 068	92 624	29 247	89 344
2004 04	2 842	24 398	111 494	237 595	86 438	324 033	180 587	93 115	28 862	89 879
2004 05	3 337	25 091	115 754	237 883	86 690	324 573	178 505	91 978	28 576	89 962
2004 06	1 810	22 917	128 785	236 416	85 352	321 768	172 613	98 784	28 349	90 620
2004 07	1 757	22 918	123 366	236 684	84 297	320 982	167 890	101 264	28 023	91 537
2004 08	1 741	22 138	123 096	237 612	84 379	321 991	165 664	104 722	27 874	89 609
2004 09	1 650	23 218	116 036	237 424	83 237	320 661	161 435	107 883	27 663	88 906
2004 10	1 662	23 463	113 522	237 369	83 103	320 472	162 319	109 389	27 452	90 751
2004 11	1 989	28 084	121 083	238 294	84 793	323 087	162 280	112 855	27 478	90 368
2004 12	2 017	17 687	118 294	242 003	84 729	326 731	155 371	117 150	27 895	90 639
2005 01	2 065	25 217	121 184	243 450	85 647	329 097	167 428	119 451	27 730	90 842
2005 02	2 287	26 019	120 981	244 841	87 223	332 064	167 441	114 390	27 605	90 377
2005 03	2 382	22 008	133 416	244 586	86 157	330 743	163 407	124 727	27 518	90 312

⁹ Vor Dezember 1996 Anleihen und Pfandbriefdarlehen nur insgesamt verfügbar (keine Unterteilung in In- und Ausland).
Prior to December 1996, separate figures for domestic Bonds/mortgage bonds are not available.

Jahresende Monatsende	Rechnungs- abgrenzung	Sonstige Passiven	Wertberich- tigungen und Rückstel- lungen ¹⁰	Reserven für allgemeine Bankrisiken	Gesellschafts- kapital	Reserven	Gewinn/ Verlust- vortrag	Bilanzsumme	Nachrangige Verpflich- tungen
End of year End of month	Accrued expenses and deferred income	Other liabilities	Value adjust- ments and provisions ¹⁰	Reserves for general banking risks	Capital	Reserves	Retained earnings/ accumulated losses brought forward	Balance sheet total	Subordinated liabilities
	31	32	33	34	35	36	37	38	39

1995	28 605	51 277	.	1 294 044	.
1996	16 144	125 917	32 373	8 165	28 463	53 101	1 774	1 471 397	20 783
1997	15 396	208 486	40 835	8 551	30 346	47 639	1 475	1 753 573	24 006
1998	19 725	271 167	40 344	8 712	28 145	51 818	2 237	2 023 346	24 583
1999	19 253	228 083	40 124	9 253	29 115	54 078	3 190	2 229 523	27 276
2000	23 281	229 330	29 441	10 349	29 462	68 736	5 559	2 107 939	32 584
2001	21 444	225 444	24 748	10 647	29 831	76 234	6 397	2 202 087	38 488
2002	17 659	314 631	25 487	11 618	28 052	80 251	6 771	2 233 641	31 819
2003	17 325	195 686	22 965	12 500	27 969	78 067	6 075	2 221 541	30 259
2004	18 249	253 441	21 453	14 480	27 991	77 200	8 539	2 484 720	29 105
2004 03	17 069	240 012	23 196	12 722	27 934	78 948	9 906	2 440 098	29 885
2004 04	16 135	225 786	23 297	12 721	27 923	81 093	9 317	2 431 235	29 646
2004 05	15 905	233 105	23 375	12 695	27 846	81 038	8 833	2 440 108	29 074
2004 06	17 525	218 969	22 900	13 080	27 820	76 524	8 751	2 439 303	29 005
2004 07	17 862	224 647	22 917	13 031	27 841	76 555	8 735	2 455 639	28 926
2004 08	21 797	235 223	22 782	13 086	27 838	76 531	8 319	2 461 474	29 451
2004 09	19 102	231 130	22 372	13 081	27 909	76 577	8 312	2 523 371	30 995
2004 10	19 697	247 724	23 091	13 093	27 842	76 506	8 234	2 490 519	30 389
2004 11	20 786	273 405	22 650	13 214	27 862	76 982	8 472	2 554 328	29 253
2004 12	18 249	253 441	21 453	14 480	27 991	77 200	8 539	2 484 720	29 105
2005 01	19 192	240 843	21 456	14 602	28 029	78 033	14 284	2 540 331	29 636
2005 02	16 115	249 068	21 406	14 681	28 032	77 809	14 112	2 538 261	27 834
2005 03	18 816	248 254	21 925	14 685	27 965	78 322	11 380	2 642 690	29 229

1995	28 605	51 277	.	846 743	.
1996	9 889	43 081	30 803	8 150	28 463	53 101	1 815	888 769	14 482
1997	10 208	63 330	38 627	8 499	30 346	47 639	1 475	946 690	13 688
1998	10 203	71 239	37 147	8 668	28 145	51 818	2 075	982 538	12 785
1999	10 777	65 489	36 685	9 198	29 115	54 078	2 627	1 065 065	12 614
2000	11 974	64 813	26 123	10 277	29 462	68 736	4 376	985 005	12 436
2001	11 967	47 487	23 497	10 559	29 831	76 234	4 736	981 726	10 819
2002	9 032	53 066	24 174	11 538	28 052	80 251	5 055	1 002 190	9 954
2003	9 347	48 773	22 307	12 422	27 969	78 067	5 351	1 039 662	8 404
2004	10 228	75 848	20 277	14 345	27 991	77 200	7 340	1 089 016	8 608
2004 03	10 705	80 058	22 263	12 615	27 934	78 948	7 761	1 088 680	8 456
2004 04	9 594	72 897	22 462	12 621	27 923	81 093	7 154	1 088 955	8 408
2004 05	9 955	71 143	22 548	12 598	27 846	81 038	6 745	1 089 648	8 317
2004 06	10 230	69 255	22 038	12 982	27 820	76 524	6 681	1 091 176	8 515
2004 07	10 395	66 918	22 024	12 931	27 841	76 555	7 248	1 081 648	8 530
2004 08	11 048	74 285	21 883	12 949	27 838	76 531	6 863	1 088 233	8 619
2004 09	11 735	76 870	21 305	12 944	27 909	76 577	6 894	1 081 689	8 618
2004 10	12 048	77 039	22 034	12 961	27 842	76 506	6 883	1 084 343	8 613
2004 11	12 754	81 644	21 630	13 084	27 862	76 982	7 212	1 108 392	8 705
2004 12	10 228	75 848	20 277	14 345	27 991	77 200	7 340	1 089 016	8 608
2005 01	10 797	70 553	20 072	14 424	28 029	78 033	12 118	1 117 040	8 590
2005 02	9 655	76 473	20 095	14 506	28 032	77 809	12 006	1 119 740	8 347
2005 03	11 261	74 220	20 660	14 515	27 965	78 322	9 234	1 130 688	8 215

¹⁰ Ab Dezember 1997 inkl. Schwankungsreserve für Kreditrisiken.
As of December 1997, incl. fluctuation reserve for credit risks.

D12 Bankbilanzen nach Währungen Bank balance sheets by currency

Unternehmung ¹ / Parent company ¹

In Millionen Franken / In millions of Swiss francs

Jahresende Monatsende	CHF	USD	EUR ²	DEM ³	Übrige Währungen ⁴	Edelmetalle	Leih- und Repogeschäfte ⁵	Bilanzsumme
End of year End of month					Other currencies ⁴	Precious metals	Lending and repo transactions ⁵	Balance sheet total
	1	2	3	4	5	6	7	8
Aktiven gegenüber dem In- und Ausland / Domestic and foreign assets								
1995	820 340	209 534	.	53 313	172 184	10 872	27 800	1 294 044
1996	837 538	265 678	.	49 616	251 777	13 740	53 050	1 471 397
1997	872 364	386 740	.	54 837	356 100	11 789	71 743	1 753 573
1998	883 571	361 348	.	78 965	526 676	14 174	158 611	2 023 346
1999	932 930	476 497	201 850	12 941	346 956	15 152	256 136	2 229 523
2000	926 324	597 564	198 440	7 516	367 864	12 138	5 608	2 107 939
2001	917 291	625 398	242 357	2 420	400 654	12 933	3 454	2 202 087
2002	961 455	553 048	271 587	.	430 886	15 504	1 159	2 233 641
2003	967 076	628 097	291 271	.	314 540	18 788	1 769	2 221 541
2004	1 004 963	722 040	320 877	.	394 108	18 526	24 208	2 484 720
2004 03	1 018 586	721 888	296 328	.	368 908	22 101	12 286	2 440 098
2004 04	1 020 335	708 498	316 211	.	353 262	21 450	11 480	2 431 235
2004 05	1 012 173	713 356	325 962	.	355 528	21 101	11 991	2 440 108
2004 06	999 507	728 991	328 486	.	347 516	23 446	11 356	2 439 303
2004 07	998 571	760 759	317 244	.	347 366	20 816	10 882	2 455 639
2004 08	1 007 633	743 432	319 889	.	356 098	21 637	12 785	2 461 474
2004 09	1 009 236	748 180	336 621	.	394 215	22 017	13 104	2 523 371
2004 10	1 014 379	747 574	316 798	.	381 500	19 389	10 878	2 490 519
2004 11	1 034 168	765 855	325 059	.	400 253	19 381	9 612	2 554 328
2004 12	1 004 963	722 040	320 877	.	394 108	18 526	24 208	2 484 720
2005 01	1 019 797	756 621	322 513	.	397 861	18 542	24 997	2 540 331
2005 02	1 031 291	747 265	327 203	.	386 460	17 684	28 357	2 538 261
2005 03	1 026 417	798 144	357 290	.	413 258	19 212	28 371	2 642 690
Passiven gegenüber dem In- und Ausland / Domestic and foreign liabilities								
1995	824 632	208 624	.	56 410	151 985	15 218	37 176	1 294 044
1996	856 676	275 594	.	58 257	203 393	17 764	59 713	1 471 397
1997	890 838	412 907	.	59 886	269 365	18 895	101 685	1 753 573
1998	903 614	385 118	.	61 827	384 252	16 824	271 712	2 023 346
1999	931 671	472 828	166 259	14 426	310 509	18 126	330 131	2 229 523
2000	949 780	606 281	185 057	9 200	336 826	15 737	14 258	2 107 939
2001	960 702	668 516	236 596	1 359	316 643	15 810	3 820	2 202 087
2002	1 002 594	567 060	266 307	.	382 587	14 025	1 068	2 233 641
2003	1 005 000	597 853	308 147	.	292 752	17 090	701	2 221 541
2004	1 025 270	704 687	347 159	.	366 466	18 477	22 663	2 484 720
2004 03	1 042 988	689 362	316 173	.	359 526	20 924	11 126	2 440 098
2004 04	1 041 679	668 437	331 649	.	359 108	19 575	10 787	2 431 235
2004 05	1 035 120	671 887	337 400	.	364 200	19 988	11 512	2 440 108
2004 06	1 029 882	680 802	345 996	.	351 171	20 994	10 458	2 439 303
2004 07	1 021 002	700 585	342 049	.	361 778	20 498	9 729	2 455 639
2004 08	1 026 301	689 964	336 969	.	374 133	22 468	11 638	2 461 474
2004 09	1 037 747	725 607	358 711	.	366 861	22 481	11 964	2 523 371
2004 10	1 039 873	719 160	339 758	.	361 727	20 205	9 795	2 490 519
2004 11	1 060 711	729 520	354 868	.	380 832	19 883	8 513	2 554 328
2004 12	1 025 270	704 687	347 159	.	366 466	18 477	22 663	2 484 720
2005 01	1 051 283	713 360	351 515	.	381 778	19 088	23 307	2 540 331
2005 02	1 058 772	697 641	355 648	.	381 186	19 078	25 938	2 538 261
2005 03	1 055 089	755 578	382 492	.	403 556	19 497	26 479	2 642 690

¹ 261 Banken im zuletzt ausgewiesenen Monat.
261 banks in the last month shown.

² Inklusive die anderen Währungen der Staaten des Euro-Währungsgebietes.
Incl. the other currencies of the euro area member states.

³ Ab März 1999 als *davon-Position* des Euro.
As of March 1999, stated as a sub-item (*of which*) of the euro.

⁴ Ende 1992 und 1993 inklusive Leihgeschäfte.
Figures of end-1992 and end-1993 include lending transactions.

⁵ Wertpapierleihgeschäfte, Leihgeschäfte mit «Commodities» und nicht-monetäre Forderungen bzw. Verpflichtungen aus dem Repogeschäft.
Securities lending, commodities lending and non-monetary claims/liabilities from repo transactions.

D13: Bankbilanzen nach Währungen Bank balance sheets by currency

Inländische Bankstellen¹ / Domestic bank offices¹

In Millionen Franken / In millions of Swiss francs

Jahresende Monatsende	CHF	USD	EUR ²	DEM ³	Übrige Währungen ⁴	Edelmetalle	Leih- und Repogeschäfte ⁵	Bilanzsumme
End of year End of month					Other currencies ⁴	Precious metals	Lending and repo transactions ⁵	Balance sheet total
	1	2	3	4	5	6	7	8
Aktiven gegenüber dem In- und Ausland / Domestic and foreign assets								
1995	806 113	90 847	.	31 071	56 078	10 946	20 287	1 015 341
1996	842 257	136 555	.	34 543	88 212	13 440	36 612	1 151 618
1997	888 711	185 851	.	38 376	123 232	11 180	53 927	1 301 278
1998	881 794	171 538	.	50 049	171 900	12 121	80 243	1 367 646
1999	944 051	283 605	124 327	7 483	173 750	14 278	130 169	1 670 180
2000	931 458	324 623	139 775	3 591	241 903	10 950	5 608	1 654 318
2001	934 409	308 998	150 324	965	211 583	12 749	3 454	1 621 518
2002	979 650	341 525	164 161	.	149 702	13 325	1 159	1 649 522
2003	987 471	328 898	192 195	.	133 061	15 234	1 769	1 658 628
2004	1 014 635	350 893	181 586	.	125 077	14 811	24 201	1 711 202
2004 03	1 028 586	381 843	184 550	.	158 228	17 215	12 286	1 782 709
2004 04	1 029 671	364 054	198 752	.	149 700	16 696	11 415	1 770 290
2004 05	1 024 558	355 711	202 958	.	149 167	15 660	11 928	1 759 981
2004 06	1 011 756	364 341	199 923	.	149 109	16 788	11 295	1 753 211
2004 07	1 011 313	396 303	182 738	.	150 627	15 186	10 851	1 767 019
2004 08	1 017 169	390 104	180 229	.	121 492	14 441	12 748	1 736 182
2004 09	1 017 198	345 547	182 065	.	139 441	14 789	13 104	1 712 145
2004 10	1 022 400	360 921	172 554	.	126 982	13 862	10 878	1 707 595
2004 11	1 046 209	359 763	182 605	.	133 639	14 624	9 612	1 746 452
2004 12	1 014 635	350 893	181 586	.	125 077	14 811	24 201	1 711 202
2005 01	1 026 852	377 056	187 214	.	128 764	14 991	24 990	1 759 867
2005 02	1 036 825	398 918	186 101	.	115 190	14 357	27 796	1 779 187
2005 03	1 033 178	354 385	206 585	.	127 166	15 613	27 774	1 764 702
Passiven gegenüber dem In- und Ausland / Domestic and foreign liabilities								
1995	810 785	79 325	.	32 175	52 639	12 949	27 467	1 015 341
1996	853 786	135 630	.	38 346	66 248	14 942	42 666	1 151 618
1997	909 873	188 322	.	38 954	78 473	16 552	69 104	1 301 278
1998	920 847	196 196	.	39 778	92 052	13 747	105 025	1 367 646
1999	960 410	277 435	112 012	8 526	118 172	16 983	185 170	1 670 180
2000	964 027	327 488	124 867	5 869	208 866	14 811	14 258	1 654 318
2001	974 494	344 718	149 415	477	133 324	15 746	3 820	1 621 518
2002	1 012 581	351 622	169 316	.	100 879	14 055	1 068	1 649 522
2003	1 018 574	308 856	220 707	.	96 158	13 633	701	1 658 628
2004	1 027 092	352 027	225 512	.	69 158	14 756	22 656	1 711 202
2004 03	1 050 435	369 300	212 457	.	123 183	16 209	11 126	1 782 709
2004 04	1 047 815	343 500	227 589	.	125 685	14 977	10 722	1 770 290
2004 05	1 037 211	336 624	233 671	.	126 261	14 767	11 449	1 759 981
2004 06	1 030 458	351 793	226 617	.	119 548	14 397	10 397	1 753 211
2004 07	1 023 564	370 955	228 009	.	119 958	14 836	9 698	1 767 019
2004 08	1 027 721	377 210	216 228	.	88 151	15 272	11 601	1 736 182
2004 09	1 035 616	359 147	213 358	.	76 810	15 272	11 941	1 712 145
2004 10	1 039 620	353 105	218 407	.	72 018	14 682	9 761	1 707 595
2004 11	1 061 939	356 097	232 133	.	72 377	15 456	8 448	1 746 452
2004 12	1 027 092	352 027	225 512	.	69 158	14 756	22 656	1 711 202
2005 01	1 050 554	362 229	237 444	.	70 897	15 526	23 217	1 759 867
2005 02	1 060 488	373 015	236 284	.	67 806	15 753	25 841	1 779 187
2005 03	1 055 600	353 563	241 935	.	71 296	15 896	26 412	1 764 702

¹ 261 Banken im zuletzt ausgewiesenen Monat.
261 banks in the last month shown.

² Inklusive die anderen Währungen der Staaten des Euro-Währungsgebietes.
Incl. the other currencies of the euro area member states.

³ Ab März 1999 als *davon-Position* des Euro.
As of March 1999, stated as a sub-item (*of which*) of the euro.

⁴ Ende 1992 und 1993 inklusive Leihgeschäfte.
Figures of end-1992 and end-1993 include lending transactions.

⁵ Wertpapierleihgeschäfte, Leihgeschäfte mit «Commodities» und nicht-monetäre Forderungen bzw. Verpflichtungen aus dem Repogeschäft.
Securities lending, commodities lending and non-monetary claims/liabilities from repo transactions.

D2 Bankbilanzen: Kredite¹ Bank balance sheets: loans¹

Unternehmung / Parent company

Veränderung gegenüber dem entsprechenden Vorjahresmonat / Change from the corresponding month of the previous year

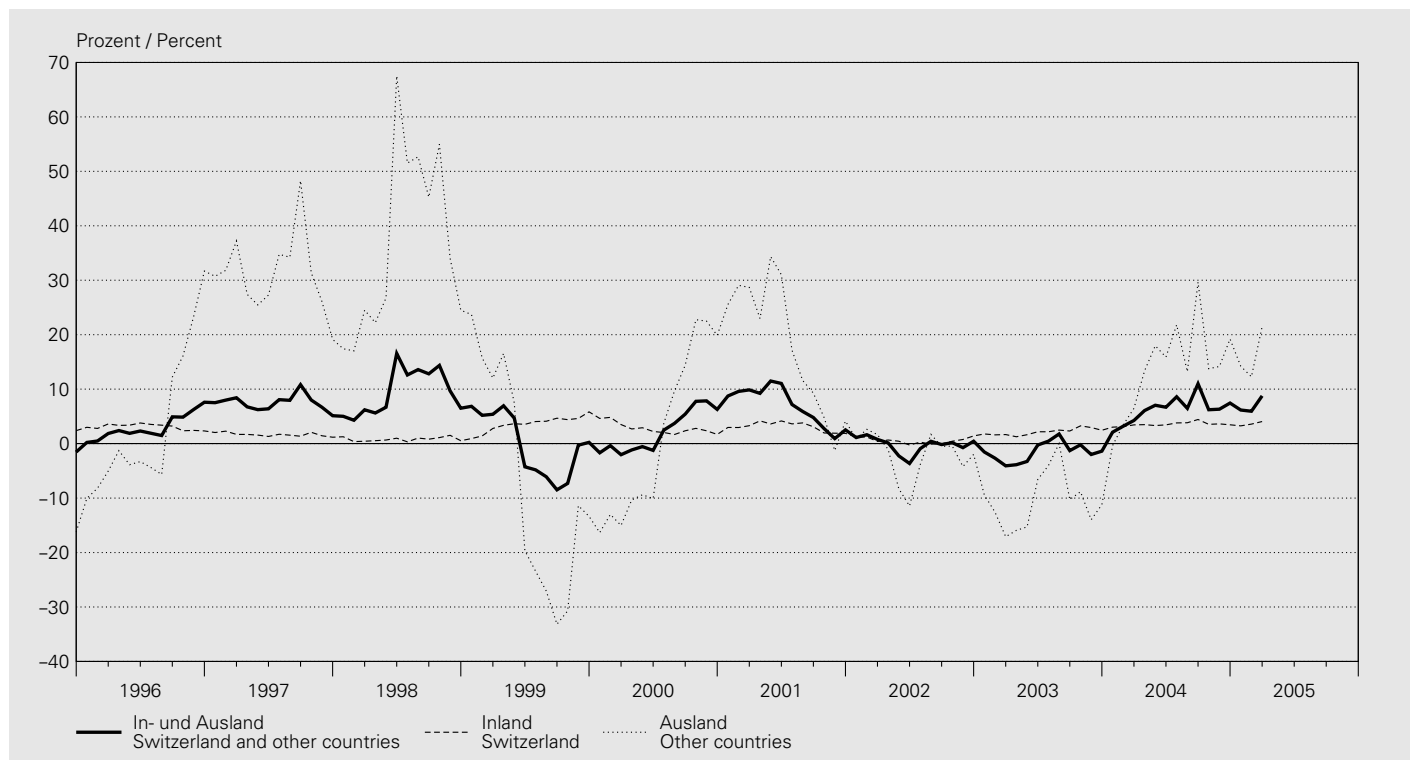

In Millionen Franken / In millions of Swiss francs

Jahresende Monatsende	Inland Domestic					Ausland Foreign					Insgesamt (5 + 10)
	Kantonal- banken	Gross- banken	Regional- banken	Übrige Banken- gruppen	Total (1 bis 4) (1 to 4)	Kantonal- banken	Gross- banken	Auslän- disch beherrschte Banken	Übrige Banken- gruppen	Total (6 bis 9) (6 to 9)	Total loans (5 + 10)
End of year End of month	Cantonal banks	Big banks	Regional banks	Other categories of banks		Cantonal banks	Big banks	Foreign- controlled banks	Other categories of banks		
	1	2	3	4	5	6	7	8	9	10	11
1995	203 831	253 617	56 713	58 154	572 315	2 720	88 407	20 587	13 675	125 389	697 704
1996	206 783	258 543	57 580	62 737	585 643	3 099	121 402	23 845	16 777	165 123	750 766
1997	211 462	254 909	58 097	68 042	592 510	3 105	147 791	27 330	18 512	196 738	789 248
1998	218 112	250 199	60 012	67 316	595 639	3 054	197 036	27 924	16 910	244 924	840 563
1999	224 413	259 882	62 163	83 885	630 343	4 076	150 138	38 880	19 103	212 197	842 540
2000	229 760	250 138	63 639	97 469	641 006	4 454	186 669	40 421	22 830	254 374	895 380
2001	233 430	253 152	64 660	101 847	653 089	4 463	198 612	40 050	21 784	264 909	917 998
2002	234 711	243 599	65 885	118 132	662 327	4 332	193 929	41 324	20 088	259 673	922 000
2003	235 853	245 769	66 978	129 992	678 592	3 485	162 501	45 831	18 776	230 593	909 185
2004	239 510	252 380	68 777	141 324	701 991	3 019	202 000	49 808	20 059	274 886	976 877
2004 03	236 463	252 793	67 492	131 778	688 526	3 460	181 766	48 399	21 544	255 169	943 695
2004 04	236 753	252 041	67 655	134 149	690 598	3 394	192 327	49 850	22 224	267 795	958 393
2004 05	236 646	252 617	67 744	134 117	691 124	3 272	195 000	48 941	21 430	268 643	959 767
2004 06	238 166	254 369	67 974	134 865	695 374	3 198	201 453	49 339	20 946	274 936	970 310
2004 07	237 981	254 189	67 914	135 010	695 094	3 222	222 613	49 587	20 770	296 192	991 286
2004 08	238 296	254 432	68 099	135 539	696 366	3 250	224 342	49 522	20 653	297 767	994 133
2004 09	239 227	257 202	68 337	136 491	701 257	3 260	232 363	50 017	20 848	306 488	1 007 745
2004 10	239 194	255 964	68 493	136 730	700 381	3 182	201 218	49 220	20 637	274 257	974 638
2004 11	239 653	256 204	68 666	137 461	701 984	3 085	195 363	48 222	20 360	267 030	969 014
2004 12	239 510	252 380	68 777	141 324	701 991	3 019	202 000	49 808	20 059	274 886	976 877
2005 01	240 261	255 373	68 780	144 110	708 524	3 071	204 503	53 053	21 495	282 122	990 646
2005 02	241 255	256 638	68 806	144 208	710 907	3 032	209 637	53 839	21 288	287 796	998 703
2005 03	241 976	259 454	69 032	146 012	716 474	2 914	228 820	55 845	22 386	309 965	1 026 439

¹ Summe aus Forderungen gegenüber Kunden und Hypothekarforderungen gemäss Monatsbilanzstatistik, im aktuellen Monat 261 Banken. Ohne Edelmetalle, Leih- und Repogeschäfte.

Sum of Claims against customers and Mortgage claims according to the monthly balance sheet statistics, 261 banks in the current reporting month. Not including precious metals, lending transactions and repo transactions.

D3 Bewilligte und beanspruchte inländische Kredite¹ Approved and utilised domestic loans¹

Inländische Bankstellen / Domestic bank offices

Veränderung gegenüber dem entsprechenden Vorjahresmonat und Anteil unbenützter Limiten
Change from the corresponding month of the previous year and share of unutilised credit lines

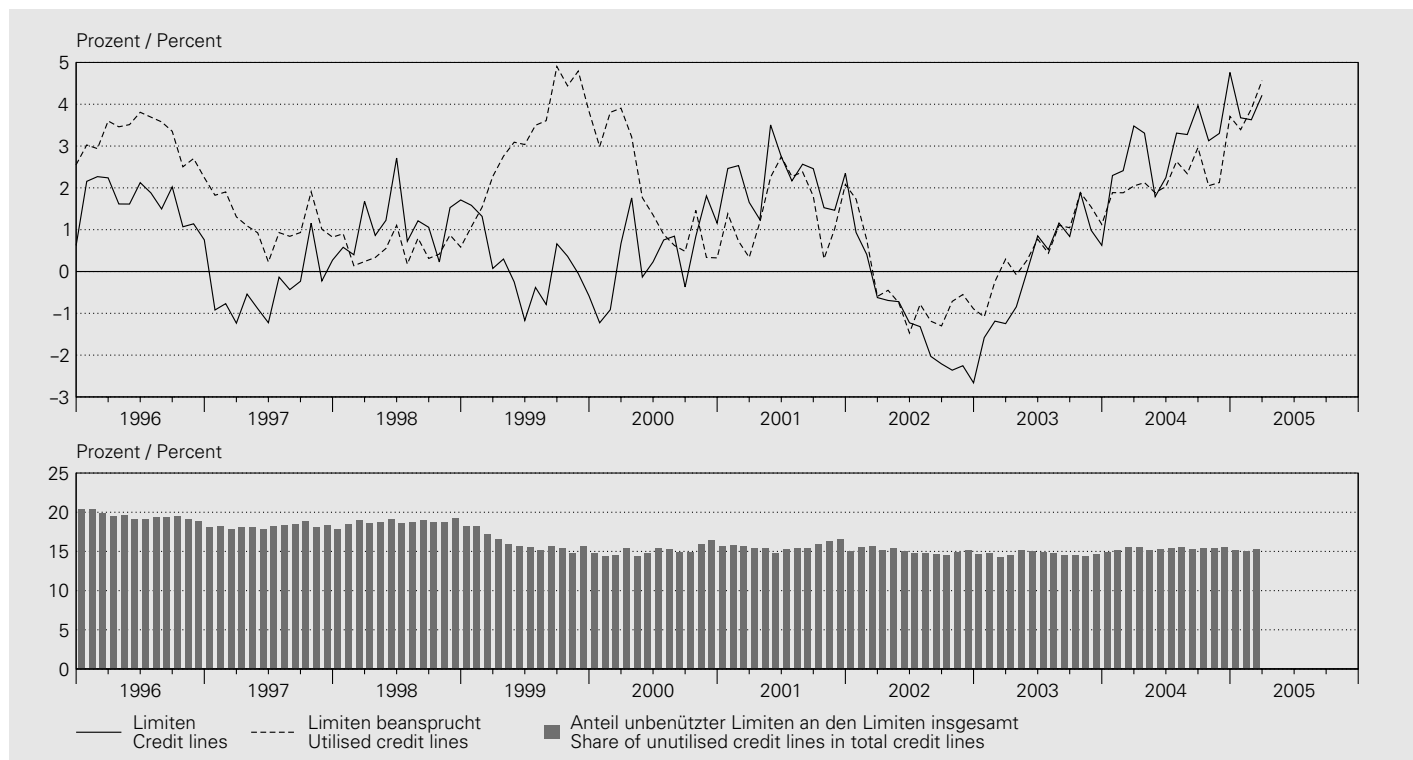

Kredite an im Inland domizilierte Schuldner / Loans to borrowers domiciled in Switzerland

In Millionen Franken / In millions of Swiss francs

Jahresende Monatsende End of year End of month	Baukredite Construction loans		Hypothekarforderungen ² Mortgage claims ²		Übrige Kredite Other loans		Total Kredite Total loans	
	bewilligt approved	beansprucht utilised	bewilligt approved	beansprucht utilised	bewilligt approved	beansprucht utilised	bewilligt approved	beansprucht utilised
	1	2	3	4	5	6	7	8
1995	29001	16449	408994	395987	252354	140097	690530	552560
1996	24379	13834	423473	411327	247796	139782	695749	564962
1997	20050	11692	439262	423831	238334	134083	697645	569606
1998	17838	10054	451114	432649	240632	130220	709584	572923
1999	15783	8634	451940	442891	237727	143358	705450	594883
2000	15042	8021	452564	442891	245989	145906	713596	596818
2001	15039	7211	473132	455849	242198	146181	730369	609242
2002	12935	6316	484840	470312	213155	127169	710930	603797
2003	12182	5306	505825	489388	197371	115903	715378	610597
2004	13564	5299	531834	516617	204034	111324	749432	633240
2004 03	12833	5197	510964	494908	208157	118575	731955	618680
2004 04	12569	5103	512415	496362	208432	118252	733416	619717
2004 05	12487	5052	514200	497666	202911	116841	729598	619559
2004 06	12505	5029	517039	500050	205144	117935	734688	623015
2004 07	12872	4878	517974	501389	205011	116140	735856	622407
2004 08	12974	4903	520591	502774	204586	116067	738151	623744
2004 09	12748	4868	519674	505209	209120	118093	741542	628170
2004 10	13038	4984	520625	506179	207169	115963	740833	627127
2004 11	13033	5112	522474	508148	206890	115060	742397	628320
2004 12	13564	5299	531834	516617	204034	111324	749432	633240
2005 01	13345	5072	533768	519646	205684	114194	752798	638912
2005 02	12858	4924	534591	521451	207385	115587	754834	641961
2005 03	13066	4919	538229	523470	211516	118530	762811	646919

¹ Gemäss Kreditstatistik; inländische Bankstellen, im aktuellen Monat 122 Banken, vgl. Bankenstatistisches Monatsheft, Seite 74 ff.
According to lending statistics; domestic offices of 122 banks in the current month, cf. Monthly Bulletin on Banking Statistics, pp. 74 ff.

² Umfasst: Hypothekaranlagen sowie feste Vorschüsse gegen hypothekarische Deckung.
Comprises: mortgage loans and fixed advances secured by mortgage.

D4 Treuhandgeschäfte Fiduciary business

Unternehmung ^{1,2} / Parent company ^{1,2}

Insgesamt / Total

In Millionen Franken / In millions of Swiss francs

Jahresende Monatsende	CHF	USD	EUR ³	DEM ⁴	Übrige Währungen	Edelmetalle	Total
End of year End of month					Other currencies	Precious metals	
	1	2	3	4	5	6	7

Gegenüber dem In- und Ausland / Domestic and foreign

1995	33 365	127 929	.	.	31 193	57 306	229	250 022
1996	32 671	169 214	.	.	32 683	69 071	222	303 861
1997	34 120	207 436	.	.	31 638	70 512	193	343 899
1998	29 409	201 397	.	.	35 238	71 656	181	337 882
1999	28 086	229 503	84 872	.	7 074	33 412	190	376 063
2000	38 603	247 555	100 055	100 055	3 802	32 438	189	418 839
2001	41 131	231 639	106 388	106 388	23	33 568	184	412 910
2002	28 264	182 601	103 106	103 106	.	32 005	59	346 034
2003	13 466	160 787	106 163	106 163	.	34 619	63	315 098
2004	17 698	157 939	104 271	104 271	.	39 088	74	319 071
2004 03	12 726	161 683	104 457	104 457	.	38 649	61	317 575
2004 04	13 464	164 080	105 743	105 743	.	37 427	81	320 794
2004 05	13 534	155 497	103 671	103 671	.	37 294	56	310 052
2004 06	13 977	157 430	101 317	101 317	.	37 573	57	310 354
2004 07	14 850	164 391	103 096	103 096	.	39 188	58	321 582
2004 08	14 959	164 850	103 958	103 958	.	39 271	66	323 104
2004 09	15 570	163 334	103 782	103 782	.	40 181	66	322 933
2004 10	17 111	161 565	101 554	101 554	.	39 525	62	319 817
2004 11	17 260	157 072	101 650	101 650	.	39 030	58	315 069
2004 12	17 698	157 939	104 271	104 271	.	39 088	74	319 071
2005 01	17 828	164 319	106 434	106 434	.	40 543	86	329 210
2005 02	18 366	159 971	103 769	103 769	.	39 974	76	322 158
2005 03	19 090	166 024	101 856	101 856	.	40 497	69	327 534

Unternehmung^{1,2} / Parent company^{1,2}

Treuhandaktiven / Fiduciary assets

In Millionen Franken / In millions of Swiss francs

Jahresende Monatsende	CHF	USD	EUR ³	DEM ⁴	Übrige Währungen	Edelmetalle	Total
End of year End of month					Other currencies	Precious metals	
	1	2	3	4	5	6	7

Gegenüber dem Inland / Domestic

1995	2 213	152	.	.	112	102	109	2 688
1996	2 086	267	.	.	75	159	84	2 671
1997	2 454	224	.	.	134	158	76	3 046
1998	2 080	228	.	.	64	256	63	2 691
1999	2 106	912	355	.	25	118	72	3 562
2000	2 104	1 591	745	.	27	108	67	4 615
2001	1 816	458	218	.	0	67	70	2 628
2002	1 601	259	203	.	.	29	59	2 151
2003	1 353	705	604	.	.	76	63	2 801
2004	1 889	367	209	.	.	30	56	2 551
2004 03	1 283	376	304	.	.	75	61	2 099
2004 04	1 388	380	364	.	.	61	57	2 250
2004 05	1 380	367	343	.	.	70	56	2 216
2004 06	1 382	359	294	.	.	101	56	2 192
2004 07	1 361	348	288	.	.	77	57	2 131
2004 08	1 377	327	304	.	.	93	59	2 160
2004 09	1 366	326	239	.	.	142	59	2 132
2004 10	1 927	319	295	.	.	71	58	2 670
2004 11	1 929	323	352	.	.	60	58	2 722
2004 12	1 889	367	209	.	.	30	56	2 551
2005 01	1 907	361	241	.	.	33	57	2 599
2005 02	1 894	308	260	.	.	41	57	2 561
2005 03	1 851	472	348	.	.	57	58	2 785

Gegenüber dem Ausland / Foreign

1995	31 152	127 777	.	.	31 081	57 204	120	247 334
1996	30 585	168 947	.	.	32 608	68 912	138	301 190
1997	31 666	207 212	.	.	31 504	70 354	117	340 853
1998	27 329	201 169	.	.	35 174	71 400	118	335 190
1999	25 980	228 591	84 517	.	7 049	33 294	118	372 501
2000	36 499	245 964	99 310	.	3 775	32 330	122	414 224
2001	39 315	231 181	106 170	.	23	33 501	114	410 282
2002	26 663	182 342	102 903	.	.	31 976	0	343 883
2003	12 113	160 082	105 559	.	.	34 543	0	312 297
2004	15 809	157 572	104 062	.	.	39 058	18	316 520
2004 03	11 443	161 307	104 153	.	.	38 574	0	315 476
2004 04	12 076	163 700	105 379	.	.	37 366	24	318 544
2004 05	12 154	155 130	103 328	.	.	37 224	0	307 836
2004 06	12 595	157 071	101 023	.	.	37 472	1	308 162
2004 07	13 489	164 043	102 808	.	.	39 111	1	319 451
2004 08	13 582	164 523	103 654	.	.	39 178	7	320 944
2004 09	14 204	163 008	103 543	.	.	40 039	7	320 801
2004 10	15 184	161 246	101 259	.	.	39 454	4	317 147
2004 11	15 331	156 749	101 298	.	.	38 970	—	312 347
2004 12	15 809	157 572	104 062	.	.	39 058	18	316 520
2005 01	15 921	163 958	106 193	.	.	40 510	29	326 612
2005 02	16 472	159 663	103 509	.	.	39 933	19	319 597
2005 03	17 239	165 552	101 508	.	.	40 440	11	324 749

¹ Bankstellen in der Schweiz und im Fürstentum Liechtenstein sowie die Filialen im Ausland. Nur Unternehmen, deren Bilanz- und Treuhandgeschäft mindestens 150 Millionen Franken beträgt.
Bank offices in Switzerland and in the Principality of Liechtenstein as well as branches abroad. Only companies with a balance sheet total and fiduciary business of at least CHF 150 million are included in the statistics.

² 261 Banken im zuletzt ausgewiesenen Monat.
261 banks in the last month shown.

³ Inklusive die anderen Währungen der Staaten des Euro-Währungsgebietes.
Including the other currencies of the euro area member states.

⁴ Ab März 1999 als *davon-Position* des Euro.
As of March 1999, stated as a sub-item (*of which*) of the euro.

Unternehmung^{1,2} / Parent company^{1,2}

Treuhandpassiven / Fiduciary liabilities

In Millionen Franken / In millions of Swiss francs

Jahresende Monatsende	CHF	USD	EUR ³	DEM ⁴	Übrige Währungen	Edelmetalle	Total
End of year End of month					Other currencies	Precious metals	
	1	2	3	4	5	6	7

Gegenüber dem Inland / Domestic

1995	15711	16992	.	.	6706	10444	109	49962
1996	16138	22834	.	.	7530	12112	128	58742
1997	18410	27589	.	.	7881	12055	111	66046
1998	16365	27650	.	.	8065	12997	115	65192
1999	16172	29947	19523	.	2262	5067	114	70822
2000	22673	31778	24148	.	1141	5049	122	83769
2001	25177	25251	22235	2	.	4372	114	77143
2002	17235	18220	20801	.	.	4383	0	60641
2003	8232	17180	22293	.	.	4476	0	52180
2004	11260	16581	20955	.	.	5095	1	53892
2004 03	8022	17683	21739	.	.	5076	0	52519
2004 04	8576	18568	22014	.	.	5102	24	54284
2004 05	8772	17689	22029	.	.	5037	0	53527
2004 06	8739	17868	21208	.	.	4908	0	52724
2004 07	9144	18774	21790	.	.	5227	—	54936
2004 08	9252	18299	21691	.	.	5243	—	54485
2004 09	9817	18100	21632	.	.	5231	—	54780
2004 10	11027	17881	21724	.	.	5146	—	55778
2004 11	11070	16838	21098	.	.	5322	—	54328
2004 12	11260	16581	20955	.	.	5095	1	53892
2005 01	11474	18456	20856	.	.	5328	4	56117
2005 02	12164	17599	20083	.	.	5179	1	55027
2005 03	12481	18072	19898	.	.	5429	0	55880

Gegenüber dem Ausland / Foreign

1995	17654	110937	.	24488	46862	120	200061
1996	16533	146380	.	25153	56959	95	245120
1997	15710	179847	.	23757	58457	82	277853
1998	13044	173748	.	27173	58659	66	272690
1999	11914	199556	65350	4813	28345	77	305241
2000	15929	215777	75907	2661	27389	67	335070
2001	15949	206388	84153	21	29196	70	335761
2002	11029	164381	82304	.	27621	59	285394
2003	5234	143607	83870	.	30142	63	262917
2004	6438	141357	83316	.	33994	74	265179
2004 03	4704	144000	82718	.	33573	61	265056
2004 04	4888	145513	83729	.	32323	57	266510
2004 05	4761	137808	81642	.	32257	56	256525
2004 06	5238	139562	80109	.	32665	57	257631
2004 07	5706	145617	81306	.	33960	57	266646
2004 08	5706	146551	82266	.	34028	66	268618
2004 09	5753	145234	82150	.	34950	66	268153
2004 10	6085	143683	79830	.	34378	62	264039
2004 11	6189	140235	80552	.	33707	58	260741
2004 12	6438	141357	83316	.	33994	74	265179
2005 01	6354	145864	85578	.	35214	82	273093
2005 02	6203	142372	83686	.	34795	76	267131
2005 03	6609	147951	81957	.	35067	69	271654

¹ Bankstellen in der Schweiz und im Fürstentum Liechtenstein sowie die Filialen im Ausland. Nur Unternehmen, deren Bilanz- und Treuhandgeschäft mindestens 150 Millionen Franken beträgt.

Bank offices in Switzerland and in the Principality of Liechtenstein as well as branches abroad. Only companies with a balance sheet total and fiduciary business of at least CHF 150 million are included in the statistics.

² 261 Banken im zuletzt ausgewiesenen Monat.
261 banks in the last month shown.

³ Inklusive die anderen Währungen der Staaten des Euro-Währungsgebietes.
Including the other currencies of the euro area member states.

⁴ Ab März 1999 als *davon-Position* des Euro.
As of March 1999, stated as a sub-item (*of which*) of the euro.

D5 Wertschriftenbestände in Kundendepots der Banken¹ Securities holdings in custody accounts of banks¹

Inländische Bankstellen / Domestic bank offices

In Milliarden Franken, alle Währungen / In billions of Swiss francs, all currencies

Jahresende Monatsende End of year End of month	Inländische Depotinhaber Resident depositors				Ausländische Depotinhaber Non-resident depositors			
	Total	davon / of which			Total	davon / of which		
		Obligationen Bonds	Aktien Shares	Anlagefonds- zertifikate Investment fund certificates		Obligationen Bonds	Aktien Shares	Anlagefonds- zertifikate Investment fund certificates
	1	2	3	4	5	6	7	8
2000	1610	498	825	244	1887	611	891	350
2001	1437	475	660	249	1863	628	785	396
2002	1237	489	456	240	1625	617	601	347
2003	1375	496	538	283	1849	641	726	409
2004	1492	514	555	367	1967	648	784	442
2004 03	1440	509	565	307	1941	663	758	440
2004 04	1454	507	571	318	1952	652	771	445
2004 05	1430	504	555	314	1917	642	760	434
2004 06	1441	508	549	327	1930	639	769	437
2004 07	1447	514	543	331	1930	650	751	440
2004 08	1450	517	539	335	2003	657	818	439
2004 09	1464	521	545	340	1943	657	756	440
2004 10	1457	515	538	347	1918	648	745	433
2004 11	1464	515	541	351	1917	642	754	429
2004 12	1492	514	555	367	1967	648	784	442
2005 01	1532	526	571	380	2019	662	800	457
2005 02	1552	529	579	388	2025	651	811	460
2005 03

¹ Die Zahlen basieren auf der Monatserhebung. Diese deckt rund 95% des Depotwertes der jährlichen Vollerhebung ab.

Data are based on monthly statistics, which cover approximately 95% of the custody account value established in the comprehensive annual statistics.

D6 Anlagefonds¹ Investment funds¹

Gliederung nach Fondstyp / Breakdown by type of fund

Jahr Quartal	Schweizerische Anlagefonds nach Typen ² Swiss investment funds by type ²							Ausländische Fonds mit Vertretern in der Schweiz	
	Schweizerische Obligationen und Aktien	Schweizerische Immobilien	Ausländische Obligationen	Ausländische Aktien	Schweizerische und ausländische Obligationen	Schweizerische und ausländische Aktien	Total (1 bis 6) (1 to 6)	Foreign funds with representatives in Switzerland	
Year Quarter	Swiss bonds and shares	Swiss real estate	Foreign bonds	Foreign shares	Swiss and foreign bonds	Swiss and foreign shares			
	1	2	3	4	5	6	7	8	

Stand der von der EBK bewilligten Anlagefonds³ / Number of investment funds authorised by the SFBC³

2000 IV	68	(66)	31	(31)	51	(46)	88	(84)	67	(61)	94	(93)	399	(381)	2 173	(1 964)
2001 IV	82	(77)	28	(28)	56	(47)	105	(92)	76	(68)	117	(109)	464	(421)	2 831	(2 555)
2002 IV	83	(81)	23	(23)	64	(60)	125	(108)	75	(70)	130	(120)	500	(462)	3 166	(2 958)
2003 IV	103	(100)	21	(20)	82	(77)	148	(132)	95	(92)	142	(132)	591	(553)	3 261	(3 075)
2004 IV	130	(122)	24	(22)	121	(105)	177	(168)	109	(103)	174	(162)	735	(682)	3 605	(3 323)
2004 I	107	(100)	21	(20)	96	(83)	151	(136)	95	(91)	146	(137)	616	(567)	3 371	(3 150)
2004 II	114	(105)	22	(20)	100	(87)	154	(143)	98	(94)	152	(141)	640	(590)	3 428	(3 191)
2004 III	123	(109)	24	(20)	111	(91)	165	(148)	110	(96)	169	(152)	702	(616)	3 507	(3 270)
2004 IV	130	(122)	24	(22)	121	(105)	177	(168)	109	(103)	174	(162)	735	(682)	3 605	(3 323)
2005 I	131	(125)	24	(23)	119	(112)	193	(181)	110	(105)	172	(161)	749	(707)	3 718	(3 410)

Fondsvermögen am Quartalsende⁴ / Fund assets at end of quarter⁴

In Millionen Franken / In millions of Swiss francs

2000 IV	25 623	11 431	13 441	34 379	19 098	46 228	150 199	.
2001 IV	23 498	11 921	13 246	29 922	26 701	40 730	146 016	.
2002 IV	22 346	12 165	14 910	21 603	28 498	30 531	130 052	.
2003 IV	27 829	12 886	16 181	21 596	33 992	32 397	144 881	.
2004 IV	43 414	13 842	25 788	28 435	36 712	37 466	185 658	.
2004 I	29 994	12 997	17 651	24 341	36 525	37 890	159 398	.
2004 II	36 186	13 212	23 464	24 743	35 242	36 714	169 560	.
2004 III	36 449	13 657	21 356	25 692	36 096	36 457	169 707	.
2004 IV	43 414	13 842	25 788	28 435	36 712	37 466	185 658	.
2005 I	52 254	14 202	30 622	31 590	39 131	38 282	206 082	.

Den Fonds zugeflossener Betrag / Amount newly invested in funds

In Millionen Franken / In millions of Swiss francs

1999	7 471	1 277	8 470	18 647	7 652	16 784	60 300	194 023
2000	9 349	457	4 784	17 067	4 299	16 307	52 263	285 006
2001	7 589	975	5 262	10 472	21 173	6 172	51 643	283 886
2002	10 342	1 310	8 672	10 553	26 828	4 328	62 033	252 268
2003	9 400	1 668	10 968	10 968	37 928	4 439	75 372	290 584
2004	25 280	847	25 440	13 860	39 830	10 299	115 556	331 459
2004 I	3 605	—	3 985	3 227	12 825	5 774	29 416	97 855
2004 II	8 426	225	8 846	3 766	8 451	1 342	31 057	83 016
2004 III	2 043	295	3 188	2 064	7 723	1 253	16 566	62 379
2004 IV	11 207	327	9 421	4 803	10 832	1 929	38 518	88 209
2005 I	9 745	199	7 795	5 131	10 570	2 456	35 897	106 700

Zu Lasten der Fonds zurückbezahlter Betrag / Amount reimbursed from funds

In Millionen Franken / In millions of Swiss francs

1999	5 474	1	5 470	18 079	5 463	9 142	43 629	146 389
2000	5 821	—	5 987	11 461	3 167	9 446	35 884	213 677
2001	3 963	470	5 267	9 555	12 739	5 737	37 732	229 842
2002	5 256	863	6 599	8 770	24 284	6 267	52 040	234 975
2003	7 545	814	9 742	15 007	32 490	5 302	70 901	242 546
2004	11 284	—	15 962	7 745	36 926	5 945	77 863	291 090
2004 I	2 078	—	2 868	1 831	11 280	1 302	19 360	77 522
2004 II	2 493	—	3 063	2 325	8 916	1 687	18 483	78 401
2004 III	1 192	—	5 256	1 144	7 273	1 462	16 328	60 114
2004 IV	5 520	—	4 775	2 445	9 458	1 493	23 691	75 053
2005 I	2 600	—	2 964	3 100	8 848	2 540	20 051	83 568

Zahl der umlaufenden Anteilscheine am Quartalsende / Number of fund units in circulation at end of quarter

In 1 000 / In thousands

2000 IV	74 827	36 072	98 691	114 408	138 399	242 053	704 450	.
2001 IV	101 907	45 171	98 634	105 466	143 974	251 454	746 605	.
2002 IV	138 139	103 612	100 803	110 910	138 277	238 003	829 743	.
2003 IV	161 862	115 507	95 985	155 473	150 792	230 552	910 172	.
2004 IV	225 491	120 156	116 586	241 284	162 717	221 590	1 087 823	.
2004 I	193 665	115 507	100 169	175 861	160 317	229 215	974 734	.
2004 II	203 892	118 830	101 493	198 773	159 145	225 100	1 007 232	.
2004 III	214 696	119 112	106 333	212 686	160 637	222 525	1 035 990	.
2004 IV	225 491	120 156	116 586	241 284	162 717	221 590	1 087 823	.
2005 I	243 094	120 741	122 551	241 702	174 804	217 606	1 120 498	.

Gliederung nach Anlagen / Breakdown by investment

Zahl der Anlagefonds / Number of investment funds

Jahresende Quartalsende End of year End of quarter	Anlagen der schweizerischen Fonds Investments of Swiss funds					
	Im Inland In Switzerland			Im Ausland Abroad		
	Obligationen ⁵ Bonds ⁵	Aktien Shares	Immobilien Real estate	Obligationen ⁵ Bonds ⁵	Aktien Shares	Immobilien Real estate
	1	2	3	4	5	6
1995	46	80	34	108	128	—
1996	49	80	33	107	147	—
1997	51	99	33	117	171	—
1998	57	113	31	124	191	—
1999	68	131	31	141	196	—
2000	71	147	31	144	212	—
2001	89	169	28	157	243	—
2002	108	186	23	181	267	—
2003	133	205	20	227	328	—
2004	141	243	22	273	403	—
2003 I	110	189	20	183	282	—
2003 II	115	192	20	192	292	—
2003 III	121	196	20	214	314	—
2003 IV	133	205	20	227	328	—
2004 I	137	206	20	236	339	—
2004 II	129	208	20	241	339	—
2004 III	132	218	20	252	363	—
2004 IV	141	243	22	273	403	—
2005 I	148	252	23	284	424	—

Bestand der Anlagen / Asset holdings

In Millionen Franken / In millions of Swiss francs

Jahresende Quartalsende End of year End of Quarter	Anlagen der schweizerischen Fonds Investments of Swiss funds								Total (1 bis 8) (1 to 8)
	Im Inland In Switzerland				Im Ausland Abroad				
	Obligationen ⁶ Bonds ⁶	Aktien Shares	Immobilien Real estate	Sonstige Aktiven ⁷ Other assets ⁷	Obligationen ⁶ Bonds ⁶	Aktien Shares	Immobilien Real estate	Sonstige Aktiven ⁷ Other assets ⁷	
	1	2	3	4	5	6	7	8	9
1995	2 041	7 029	8 924	1 687	20 611	18 672	—	993	59 958
1996	2 976	7 858	9 221	2 547	24 661	24 443	—	1 345	73 050
1997	3 545	13 292	9 827	2 854	27 184	26 289	—	4 447	87 438
1998	4 288	18 691	10 421	1 506	38 612	30 528	—	3 293	107 338
1999	5 563	22 526	12 142	2 242	43 856	53 204	—	2 795	142 329
2000	6 855	29 488	12 911	2 673	40 377	53 055	—	4 839	150 199
2001	8 279	25 860	13 171	9 713	38 634	47 384	—	2 975	146 016
2002	10 896	21 380	14 386	2 249	45 167	32 845	—	3 131	130 052
2003	11 622	26 163	14 933	2 456	48 705	36 317	—	4 685	144 881
2004	20 183	33 413	15 799	5 002	59 025	46 528	—	5 709	185 658
2003 I	10 493	18 853	14 252	2 546	48 059	31 627	—	2 733	128 562
2003 II	10 925	22 545	14 576	2 359	50 273	36 179	—	2 913	139 770
2003 III	10 975	23 804	14 596	2 473	51 690	32 711	—	3 694	139 943
2003 IV	11 622	26 163	14 933	2 456	48 705	36 317	—	4 685	144 881
2004 I	12 957	27 732	15 043	1 026	52 870	43 988	—	5 781	159 398
2004 II	17 147	29 249	15 341	1 821	57 280	43 061	—	5 660	169 560
2004 III	17 962	28 783	15 575	2 130	55 115	44 636	—	5 504	169 707
2004 IV	20 183	33 413	15 799	5 002	59 025	46 528	—	5 709	185 658
2005 I	22 821	39 888	16 396	3 733	66 951	49 590	—	6 704	206 082

¹ Die Tabelle gibt Aufschluss über die Entwicklung der dem Bundesgesetz über die Anlagefonds vom 18. März 1994 unterstellten Anlagefonds. Das Fürstentum Liechtenstein gilt als Ausland.
The table shows the development of the investment funds subject to the Federal Act on Investment Funds of 18 March 1994. The Principality of Liechtenstein is deemed to be a foreign country.

² Zuordnung gemäss Eidgenössischer Bankenkommission (EBK).
Classification according to the Swiss Federal Banking Commission (SFBC).

³ Zahlen in Klammern: Anlagefonds, welche die Geschäftstätigkeit tatsächlich ausüben.
Numbers in brackets: investment funds that actually carry out the business activity.

⁴ Netto-Vermögen, unter Berücksichtigung aller Aktiven und Passiven.
Net assets, account being taken of all assets and liabilities.

⁵ Ohne Berücksichtigung der Wandelanleihen.
No account being taken of convertible bonds.

⁶ Inklusive Wandelanleihen.
Including convertible bonds.

⁷ Flüssige Mittel, Wertegelder auf Zeit und übrige Aktiven, abzüglich Liquidationssteuer und Kreditoren.
Liquid assets, short-term time deposits and other assets, less liquidation tax and accounts payable.

D7 Anlagen des Ausgleichsfonds der AHV¹ Investments of the compensation fund of the Old Age and Survivors' Insurance (OASI)¹

In Millionen Franken / In millions of Swiss francs

Jahresende Monatsende	Kapitalanlagen Investments						Total Kapital	Total Aktiven
	Direkte Darlehen	Obligationen in Schweizer Franken	Obligationen in Fremd- währungen	Aktien Schweiz	Aktien Ausland	Anlagefonds	Total capital	Total assets
End of year End of month	Direct loans	Bonds in Swiss francs	Bonds in foreign currencies	Swiss shares	Foreign shares	Investment funds		
	1	2	3	4	5	6	7	8
1999	7 466.9	6 588.6	540.3	3 860.2	.	.	23 428.7	.
2000	5 698.0	6 805.0	1 068.5	4 201.4	.	199.6	23 869.8	.
2001	4 338.5	6 541.8	1 122.4	2 768.1	2 061.5	207.6	23 520.1	29 542.6
2002	3 240.8	5 738.3	1 147.5	1 382.3	2 468.2	933.1	22 109.3	28 130.9
2003	2 667.4	2 989.5	2 344.0	1 237.7	4 956.4	1 916.5	.	28 745.4
2004	2 125.0	3 153.2	2 608.7	1 353.9	5 282.6	1 887.8	.	30 718.1
2004 03	2 578.9	3 039.0	2 677.8	1 286.4	5 299.4	1 959.6	.	29 394.1
2004 04	2 447.9	2 831.0	2 642.5	1 325.8	5 001.9	1 951.7	.	29 003.3
2004 05	2 464.4	2 973.5	2 581.7	1 301.6	4 913.6	1 888.7	.	28 608.7
2004 06	2 387.2	3 029.3	2 419.1	1 313.3	5 073.2	1 900.1	.	28 946.6
2004 07	2 370.5	3 063.5	2 615.4	1 290.8	5 001.2	1 962.7	.	28 787.9
2004 08	2 333.5	3 088.1	2 686.2	1 271.2	5 002.9	1 986.7	.	28 756.2
2004 09	2 246.5	3 060.3	2 656.2	1 283.2	5 058.5	1 975.7	.	29 132.9
2004 10	2 177.5	3 148.1	2 527.6	1 266.5	5 013.2	1 944.0	.	29 020.2
2004 11	2 163.5	3 171.5	2 511.3	1 294.1	5 033.6	1 875.5	.	29 254.5
2004 12	2 125.0	3 153.2	2 608.7	1 353.9	5 282.6	1 887.8	.	30 718.1
2005 01	2 060.5	3 202.8	2 738.6	1 379.0	5 414.4	1 958.5	.	30 668.0
2005 02	2 042.5	3 192.1	2 679.7	1 420.7	5 468.7	1 912.6	.	30 702.2
2005 03	2 022.7	3 192.8	2 733.8	1 420.3	5 499.7	1 936.5	.	31 083.9

¹ Inkl. EO und Rechnung der IV.
Incl. fund for loss of earned income and accounts of invalidity insurance.

E1 Geldmarktsätze Money market rates

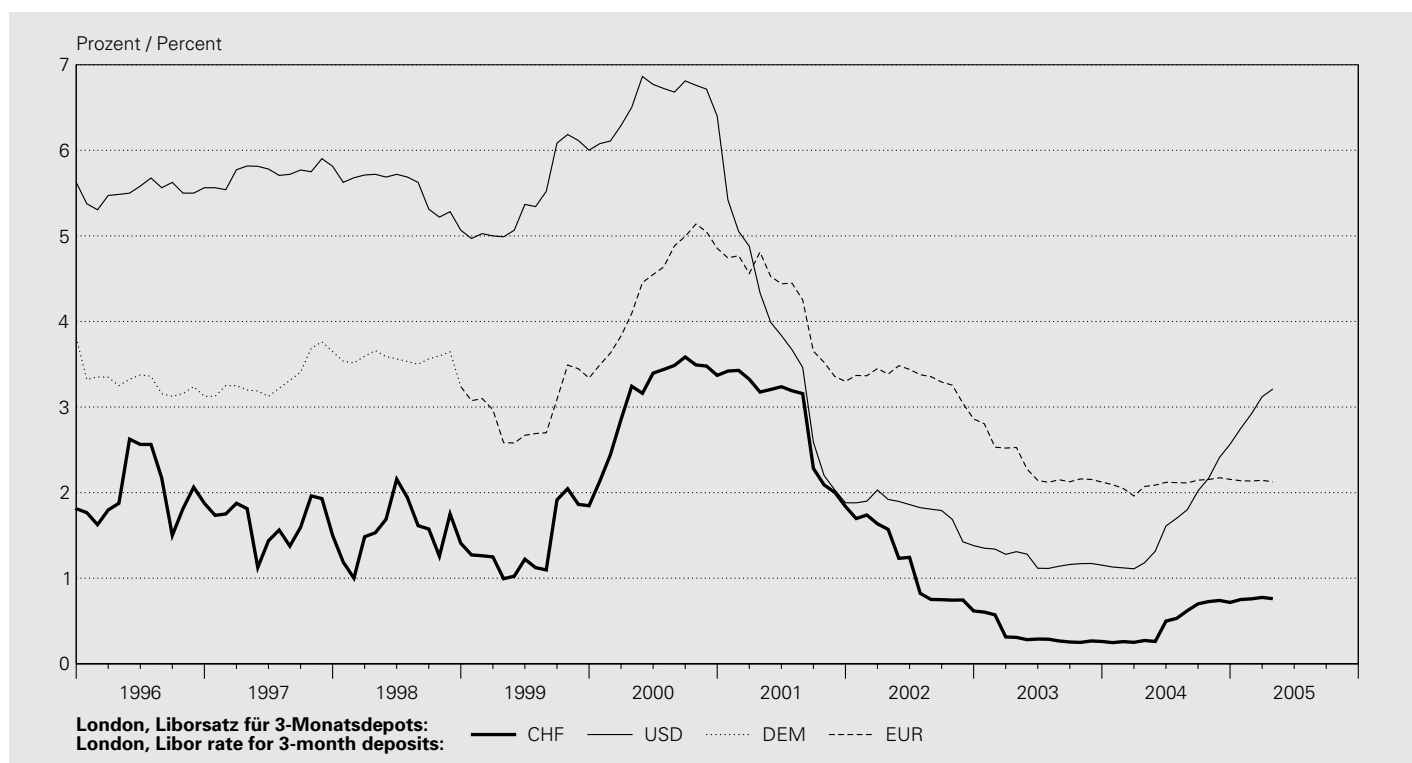

In Prozent / In percent

Jahresende Monatsende	Schweiz Switzerland	London, Libor ¹								Schweiz Switzerland	USA
		CHF				USD	JPY	GBP	EUR		
End of year	1-Tages-Geld (Tomorrow next)	1 Monat	3 Monate	6 Monate	12 Monate	3 Monate	3 Monate	3 Monate	3 Monate	Eidg. Geldmarkt- buchforderungen 3 Monate ²	New York Treasury- Bills 3 Monate
End of month	Call money rate (Tomorrow next)	1 month	3 months	6 months	12 months	3 months	3 months	3 months	3 months	Federal money market debt register claims 3 months ²	New York Treasury bills 3 months
	1	2	3	4	5	6	7	8	9	10	11
1995	1.750	1.813	1.813	1.813	1.813	5.625	0.500	6.563	5.164	1.711	5.080
1996	1.500	1.813	1.875	1.883	1.938	5.563	0.492	6.547	4.188	1.687	5.186
1997	1.000	1.250	1.500	1.625	1.824	5.813	0.773	7.688	4.375	1.382	5.352
1998	0.875	1.250	1.408	1.568	1.707	5.066	0.539	6.258	3.284	1.250	4.468
1999	1.094	1.588	1.847	1.945	2.207	6.001	0.194	6.078	3.339	1.912	5.189
2000	3.500	3.367	3.370	3.370	3.368	6.399	0.545	5.899	4.854	3.202	5.967
2001	1.650	1.790	1.838	1.848	1.997	1.881	0.099	4.097	3.300	1.653	1.715
2002	0.440	0.607	0.617	0.638	0.685	1.380	0.065	4.023	2.861	0.276	1.219
2003	0.090	0.220	0.260	0.350	0.580	1.152	0.061	4.038	2.123	0.106	0.927
2004	0.550	0.660	0.717	0.800	0.990	2.564	0.053	4.885	2.154	0.634	2.212
2004 04	0.120	0.218	0.272	0.415	0.730	1.180	0.046	4.434	2.072	0.182	0.978
2004 05	0.100	0.200	0.260	0.428	0.785	1.315	0.049	4.658	2.087	0.170	1.075
2004 06	0.360	0.400	0.498	0.752	1.115	1.610	0.053	4.844	2.120	0.329	1.295
2004 07	0.220	0.403	0.530	0.760	1.042	1.700	0.051	4.939	2.117	0.420	1.444
2004 08	0.180	0.420	0.620	0.730	0.925	1.800	0.052	4.963	2.113	0.448	1.593
2004 09	0.540	0.595	0.700	0.808	1.020	2.020	0.053	4.919	2.146	0.586	1.700
2004 10	0.580	0.645	0.727	0.800	0.928	2.170	0.053	4.898	2.153	0.590	1.905
2004 11	0.450	0.680	0.740	0.870	1.050	2.410	0.052	4.859	2.173	0.634	2.223
2004 12	0.550	0.660	0.717	0.800	0.990	2.564	0.053	4.885	2.154	0.634	2.212
2005 01	0.600	0.710	0.750	0.820	0.960	2.750	0.054	4.868	2.139	0.666	2.458
2005 02	0.630	0.718	0.758	0.835	1.007	2.920	0.051	4.956	2.135	0.709	2.760
2005 03	0.750	0.750	0.775	0.808	0.950	3.120	0.054	4.983	2.144	0.694	2.777
2005 04	0.640	0.738	0.760	0.790	0.850	3.210	0.052	4.939	2.126	0.602	2.889

In Prozent / In percent

Tag Day	Schweiz Switzerland	London, Libor ¹				Schweiz Switzerland				USA	
	CHF	CHF				USD	JPY	GBP	EUR	CHF	USD
	1-Tages- Geld (Tomorrow next)	1 Monat	3 Monate	6 Monate	12 Monate	3 Monate	3 Monate	3 Monate	3 Monate	Eidg. Geld- markt- buchforde- rungen 3 Monate ²	New York Treasury- Bills 3 Monate
	Call money rate (Tomorrow next)	1 month	3 months	6 months	12 months	3 months	3 months	3 months	3 months	Federal money market debt register claims 3 months ²	New York Treasury bills 3 months
	1	2	3	4	5	6	7	8	9	10	11
2005 03 31	0.750	0.750	0.775	0.808	0.950	3.120	0.054	4.983	2.144	.	2.777
2005 04 01	0.720	0.750	0.770	0.808	0.950	3.120	0.054	4.980	2.143	.	2.771
2005 04 02											
2005 04 03											
2005 04 04	0.680	0.755	0.773	0.810	0.950	3.120	0.054	4.967	2.147	.	2.750
2005 04 05	0.640	0.753	0.778	0.810	0.950	3.123	0.054	4.966	2.145	0.686	2.787
2005 04 06	0.630	0.750	0.777	0.809	0.950	3.123	0.054	4.964	2.146	.	2.761
2005 04 07	0.650	0.750	0.777	0.807	0.950	3.130	0.054	4.956	2.145	.	2.766
2005 04 08	0.680	0.750	0.777	0.808	0.950	3.130	0.054	4.944	2.141	.	2.776
2005 04 09											
2005 04 10											
2005 04 11	0.670	0.750	0.773	0.807	0.943	3.140	0.054	4.943	2.138	.	2.745
2005 04 12	0.600	0.750	0.770	0.807	0.938	3.140	0.053	4.941	2.138	0.678	2.777
2005 04 13	0.600	0.748	0.761	0.801	0.921	3.141	0.052	4.941	2.139	.	2.772
2005 04 14	0.530	0.737	0.760	0.800	0.910	3.150	0.053	4.940	2.136	.	2.782
2005 04 15	0.600	0.745	0.760	0.798	0.901	3.150	0.053	4.931	2.135	.	2.786
2005 04 16											
2005 04 17											
2005 04 18	0.600	0.734	0.750	0.781	0.874	3.145	0.053	4.920	2.135	.	2.909
2005 04 19	0.640	0.735	0.757	0.788	0.880	3.150	0.053	4.934	2.133	.	2.921
2005 04 20	0.620	0.740	0.760	0.783	0.860	3.150	0.055	4.939	2.134	.	2.849
2005 04 21	0.620	0.740	0.760	0.773	0.845	3.161	0.054	4.931	2.131	.	2.869
2005 04 22	0.600	0.738	0.758	0.787	0.850	3.170	0.054	4.931	2.133	.	2.915
2005 04 23											
2005 04 24											
2005 04 25	0.620	0.738	0.760	0.787	0.850	3.180	0.053	4.933	2.130	.	2.889
2005 04 26	0.600	0.740	0.760	0.790	0.850	3.187	0.056	4.935	2.130	0.602	2.911
2005 04 27	0.600	0.738	0.758	0.790	0.851	3.190	0.054	4.939	2.130	.	2.875
2005 04 28	0.640	0.737	0.757	0.787	0.850	3.210	0.052	4.940	2.129	.	2.890
2005 04 29	0.640	0.738	0.760	0.790	0.850	3.210	0.052	4.939	2.126	.	2.889
2005 04 30											
2005 05 01											
2005 05 02	0.640	0.738	0.760	0.790	0.850	3.210	0.052	4.939	2.129	.	2.889
2005 05 03	0.630	0.740	0.758	0.790	0.860	3.219	0.052	4.938	2.125	0.661	2.905
2005 05 04	0.650	0.742	0.760	0.790	0.852	3.220	0.052	4.936	2.125	.	2.833
2005 05 05	.	0.745	0.760	0.790	0.852	3.229	0.053	4.935	2.127	.	.
2005 05 06	0.700	0.747	0.760	0.790	0.851	3.230	0.054	4.928	2.125	.	2.874
2005 05 07											
2005 05 08											
2005 05 09	0.750	0.750	0.770	0.800	0.870	3.250	0.054	4.927	2.127	.	2.858
2005 05 10	0.650	0.750	0.768	0.800	0.868	3.250	0.055	4.923	2.121	0.682	2.900
2005 05 11	0.560	0.738	0.761	0.790	0.853	3.260	0.054	4.906	2.124	.	2.880
2005 05 12	0.550	0.738	0.760	0.790	0.850	3.268	0.053	4.891	2.126	.	2.895
2005 05 13	0.570	0.733	0.753	0.783	0.845	3.270	0.055	4.883	2.124	.	..
2005 05 14											
2005 05 15											

¹ London interbank offered rate.

² Rendite bei Auktion. Bei mehreren Auktionen pro Monat: letzte des Monats.
Yield at auction. In case of several auctions per month: the last of the month.

E2 Zinssätze von Bankeinlagen und Hypotheken Interest rates on bank deposits and mortgages

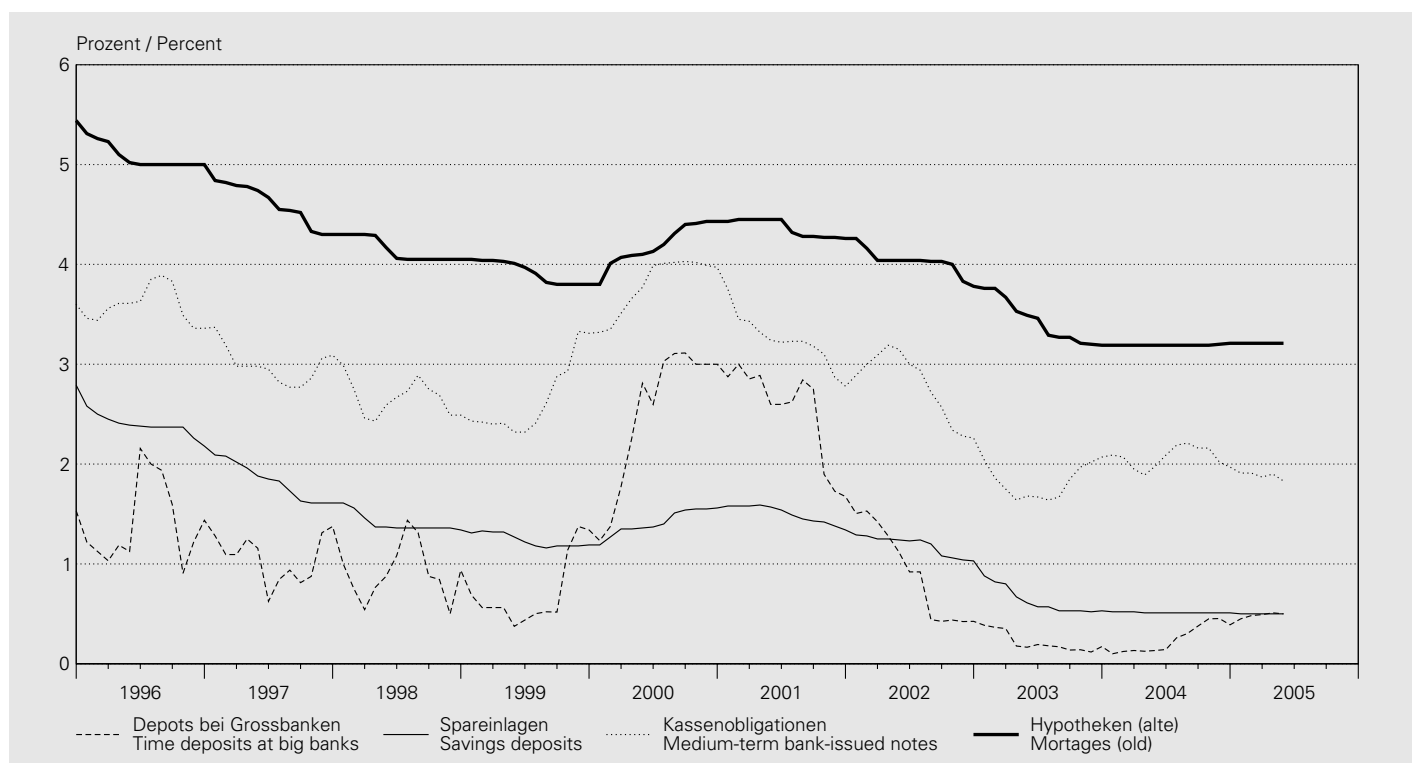

In Prozent / In percent

Jahr (Durchschnitt aus Monatswerten) Anfangs Monat Year (average of monthly values) Beginning of month	Depots bei Grossbanken (3 Monate) Time deposits at big banks (3 months)	Spareinlagen (gewöhnliche Sparhefte/-Konti) Savings deposits (ordinary savings books/accounts)	Kassenobligationen Medium-term bank-issued notes		1. Hypotheken First mortgages	
			Kantonalbanken Cantonal banks	Grossbanken Big banks	Alte Old Kantonalbanken Cantonal banks	Neue New Kantonalbanken Cantonal banks
	1	2	3	4	5	6
1995	2.56	3.14	4.55	4.27	5.52	5.48
1996	1.41	2.39	3.59	3.29	5.08	4.97
1997	1.05	1.83	2.99	2.71	4.60	4.47
1998	0.91	1.41	2.66	2.46	4.14	4.07
1999	0.71	1.24	2.65	2.43	3.92	3.90
2000	2.52	1.42	3.80	3.60	4.20	4.29
2001	2.53	1.50	3.23	2.95	4.36	4.30
2002	0.90	1.18	2.79	2.57	4.02	3.93
2003	0.21	0.63	1.82	1.65	3.43	3.27
2004	0.25	0.51	2.07	1.88	3.19	3.20
2004 05	0.13	0.51	1.98	1.79	3.19	3.19
2004 06	0.14	0.51	2.09	1.90	3.19	3.19
2004 07	0.26	0.51	2.19	2.01	3.19	3.19
2004 08	0.30	0.51	2.21	2.01	3.19	3.19
2004 09	0.38	0.51	2.16	2.01	3.19	3.19
2004 10	0.45	0.51	2.16	2.01	3.19	3.21
2004 11	0.45	0.51	2.02	1.80	3.20	3.21
2004 12	0.39	0.51	1.97	1.80	3.21	3.21
2005 01	0.45	0.50	1.91	1.80	3.21	3.21
2005 02	0.48	0.50	1.91	1.80	3.21	3.21
2005 03	0.49	0.50	1.87	1.59	3.21	3.21
2005 04	0.51	0.50	1.90	1.59	3.21	3.21
2005 05	0.50	0.50	1.83	1.59	3.21	3.21

E3 Renditen¹ von Obligationen Yields¹ on bonds

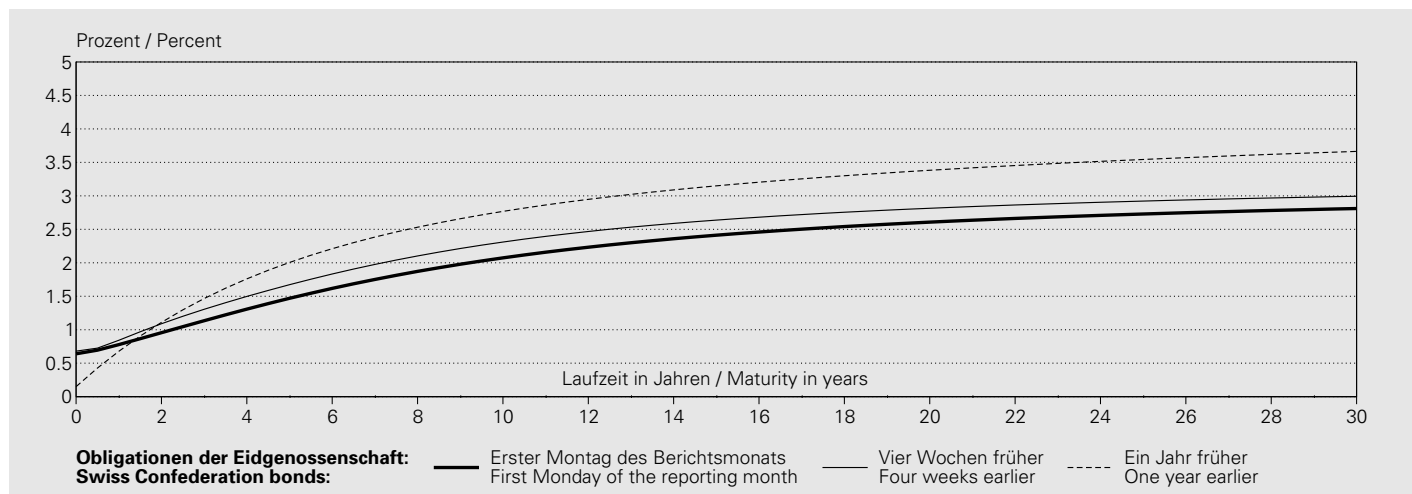

In Prozent / In percent

Jahresmittel ² Monatsende Datum	CHF									EUR	USD
	Obligationen der Eidgenossenschaft									Deutsche Staats- anleihen German government bonds	US-Treasury Bonds
Annual average ² End of month Date	Swiss Confederation bonds										US Treasury bonds
	2 Jahre	3 Jahre	4 Jahre	5 Jahre	7 Jahre	10 Jahre ³	20 Jahre	30 Jahre	10 Jahre	10 Jahre	
	2 years	3 years	4 years	5 years	7 years	10 years ³	20 years	30 years	10 years	10 years	
	1	2	3	4	5	6	7	8	9	10	
1995	3.61	3.89	4.12	4.30	4.57	4.82	5.17	.	.	6.64	
1996	2.42	2.79	3.12	3.42	3.88	4.37	5.09	.	.	6.45	
1997	1.92	2.20	2.48	2.74	3.20	3.70	4.51	.	.	6.37	
1998	1.81	1.95	2.10	2.27	2.61	3.07	4.01	4.45	4.76	5.28	
1999	2.06	2.21	2.31	2.42	2.64	3.01	4.00	4.53	4.72	5.77	
2000	3.52	3.53	3.56	3.60	3.71	3.88	4.28	4.50	5.37	6.08	
2001	2.85	2.90	2.96	3.02	3.15	3.36	3.92	4.25	4.97	5.26	
2002	1.84	2.14	2.38	2.57	2.88	3.22	3.84	4.12	4.95	4.86	
2003	0.79	1.14	1.46	1.72	2.16	2.63	3.48	3.85	4.29	4.25	
2004	1.11	1.42	1.70	1.94	2.32	2.73	3.36	3.61	4.23	4.48	
2004 04	1.13	1.50	1.80	2.05	2.43	2.81	3.41	3.66	4.40	4.74	
2004 05	1.23	1.61	1.92	2.16	2.53	2.89	3.47	3.73	4.49	4.90	
2004 06	1.51	1.86	2.14	2.36	2.70	3.04	3.58	3.78	4.49	4.85	
2004 07	1.42	1.75	2.02	2.24	2.60	2.96	3.50	3.70	4.39	4.71	
2004 08	1.18	1.50	1.78	2.02	2.41	2.83	3.48	3.73	4.21	4.34	
2004 09	1.31	1.61	1.85	2.06	2.39	2.75	3.38	3.67	4.13	4.33	
2004 10	1.14	1.40	1.64	1.86	2.23	2.62	3.20	3.41	4.01	4.23	
2004 11	1.25	1.42	1.60	1.77	2.09	2.44	2.97	3.16	3.90	4.54	
2004 12	1.14	1.36	1.57	1.75	2.05	2.38	2.92	3.13	3.79	4.38	
2005 01	1.08	1.26	1.45	1.62	1.92	2.25	2.76	2.94	3.64	4.25	
2005 02	1.12	1.34	1.55	1.74	2.05	2.38	2.85	3.01	3.78	4.45	
2005 03	1.14	1.33	1.51	1.69	2.00	2.36	2.87	3.05	3.78	4.59	
2005 04	0.95	1.14	1.31	1.47	1.75	2.07	2.62	2.82	3.51	4.30	

In Prozent / In percent

Jahresmittel ² Monatsende Datum	CHF								EUR	USD
	Obligationen der Eidgenossenschaft								Deutsche Staats- anleihen	US-Treasury Bonds
	Swiss Confederation bonds								German government bonds	US treasury bonds
	2 Jahre	3 Jahre	4 Jahre	5 Jahre	7 Jahre	10 Jahre ³	20 Jahre	30 Jahre	10 Jahre	10 Jahre
2 years	3 years	4 years	5 years	7 years	10 years ³	20 years	30 years	10 years	10 years	
Annual average ² End of month Date	1	2	3	4	5	6	7	8	9	10
2005 03 31	1.14	1.33	1.51	1.69	2.00	2.36	2.87	3.05	3.78	4.59
2005 04 01	1.09	1.30	1.49	1.66	1.97	2.31	2.83	3.01	3.72	4.55
2005 04 02										
2005 04 03										
2005 04 04	1.09	1.31	1.50	1.67	1.98	2.31	2.82	2.99	3.69	4.57
2005 04 05	1.10	1.30	1.49	1.66	1.97	2.30	2.80	2.98	3.69	4.58
2005 04 06	1.06	1.27	1.46	1.64	1.94	2.27	2.79	2.99	3.74	4.55
2005 04 07	1.11	1.30	1.47	1.64	1.93	2.27	2.77	2.95	3.69	4.59
2005 04 08	1.08	1.27	1.45	1.63	1.93	2.27	2.77	2.94	3.67	4.59
2005 04 09										
2005 04 10										
2005 04 11	1.07	1.27	1.45	1.62	1.92	2.25	2.77	2.95	3.68	4.55
2005 04 12	1.07	1.26	1.44	1.61	1.91	2.25	2.75	2.93	3.65	4.47
2005 04 13	1.02	1.24	1.44	1.62	1.91	2.22	2.72	2.96	3.66	4.48
2005 04 14	1.03	1.25	1.45	1.62	1.90	2.21	2.71	2.95	3.66	4.47
2005 04 15	1.00	1.20	1.39	1.57	1.85	2.16	2.66	2.93	3.59	4.39
2005 04 16										
2005 04 17										
2005 04 18	0.95	1.14	1.33	1.50	1.79	2.10	2.60	2.89	3.51	4.37
2005 04 19	0.92	1.12	1.31	1.50	1.81	2.15	2.63	2.90	3.59	4.31
2005 04 20	0.91	1.10	1.30	1.47	1.78	2.11	2.61	2.90	3.55	4.32
2005 04 21	0.93	1.12	1.31	1.48	1.78	2.11	2.62	2.89	3.57	4.41
2005 04 22	0.96	1.15	1.32	1.48	1.76	2.08	2.67	2.93	3.59	4.36
2005 04 23										
2005 04 24										
2005 04 25	0.94	1.13	1.31	1.47	1.76	2.08	2.64	2.87	3.56	4.35
2005 04 26	0.97	1.16	1.34	1.50	1.78	2.10	2.65	2.89	3.53	4.37
2005 04 27	0.95	1.14	1.33	1.50	1.78	2.10	2.66	2.89	3.55	4.33
2005 04 28	0.95	1.12	1.29	1.45	1.74	2.07	2.64	2.88	3.51	4.27
2005 04 29	0.95	1.14	1.31	1.47	1.75	2.07	2.62	2.82	3.51	4.30
2005 04 30										
2005 05 01										
2005 05 02	0.96	1.14	1.31	1.47	1.75	2.07	2.61	2.81	3.47	4.29
2005 05 03	0.98	1.16	1.33	1.48	1.76	2.07	2.60	2.81	3.48	4.29
2005 05 04	0.95	1.13	1.30	1.46	1.74	2.06	2.60	2.80	3.53	4.29
2005 05 05	3.48	4.28
2005 05 06	0.90	1.08	1.26	1.44	1.74	2.08	2.61	2.80	3.54	4.36
2005 05 07										
2005 05 08										
2005 05 09	0.96	1.13	1.31	1.49	1.78	2.12	2.65	2.84	3.58	4.37
2005 05 10	0.95	1.13	1.30	1.47	1.76	2.09	2.62	2.82	3.50	4.31
2005 05 11	0.98	1.14	1.30	1.45	1.73	2.06	2.62	2.82	3.47	4.29
2005 05 12	0.94	1.10	1.26	1.42	1.72	2.06	2.60	2.79	3.46	4.27
2005 05 13	0.91	1.08	1.26	1.42	1.71	2.04	2.59	2.80	3.39	4.23
2005 05 14										
2005 05 15										

¹ Bei diesen Renditen handelt es sich um sogenannte Kassazinssätze. Als Kassazinssätze werden Renditen von Nullcoupon Anleihen bezeichnet. Die Schätzung der Kassazinssätze bzw. der Fälligkeits-/Zinsstruktur erfolgt unter Verwendung des erweiterten Nelson/Siegel-Verfahrens (vgl. Erläuterungen im Quartalsheft SNB, 2/2002 S. 64–73).

These yields are so-called spot interest rates, i.e. the yields on zero-coupon bonds. Spot interest rates and/or the maturity/interest rate structure are estimated using the extended Nelson/Siegel procedure (see explanatory notes in the SNB's Quarterly Bulletin 2/2002 pp. 64–73).

² Jahresmittel berechnet aus Tageswerten (bis Ende 1997 für die Kategorien der Kolonnen 1 bis 7 nur Montags- und Monatsendwerte verfügbar).

Annual average calculated on the basis of daily data (until the end of 1997, only Monday and month-end data were available for the categories in columns 1 to 7).

³ An Stelle der früher publizierten Durchschnittsrendite für Obligationen der Eidgenossenschaft (alle Anleihen) kann der 10-Jahres-Kassazinssatz verwendet werden. Instead of the average yield on Swiss Confederation bonds (all bonds) published previously, the 10-year spot interest rate may be used.

Renditen¹ von CHF-Anleihen verschiedener Schuldnerkategorien mit einer Laufzeit von 8 Jahren
Yields¹ on CHF bonds issued by various borrower categories with a maturity of 8 years

In Prozent / In percent

Jahresmittel ² Monatsende Datum	CHF-Anleihen schweizerischer Schuldner					CHF-Anleihen ausländischer Schuldner ³			
	CHF bonds of Swiss borrowers					CHF bonds of foreign borrowers ³			
Annual average ² End of month Date	Eidgenossen- schaft	Kantone	Pfandbrief- institute	Geschäftsbanken (inkl. Kantonal- banken)	Industrie (inkl. Kraftwerke) und Handel	AAA	AA	A	
	Confederation	Cantons	Mortgage bond institutions	Commercial banks (incl. cantonal banks)	Manufacturing (incl. power plants) and trade				
	1	2	3	4	5	6	7	8	
2003	2.34	2.54	2.54	2.62	2.91	2.63	2.84	3.11	
2004	2.48	2.57	2.58	2.61	2.91	2.60	2.68	2.78	
2004 04	2.57	2.64	2.63	2.68	2.93	2.69	2.74	2.79	
2004 05	2.67	2.73	2.75	2.77	3.02	2.77	2.84	2.88	
2004 06	2.83	2.93	2.93	2.96	3.21	2.96	3.02	3.07	
2004 07	2.73	2.83	2.83	2.86	3.19	2.85	2.92	3.00	
2004 08	2.57	2.64	2.65	2.67	3.03	2.66	2.75	2.85	
2004 09	2.53	2.55	2.56	2.58	2.85	2.59	2.66	2.77	
2004 10	2.38	2.44	2.45	2.48	2.81	2.46	2.55	2.65	
2004 11	2.22	2.28	2.28	2.32	2.60	2.29	2.37	2.49	
2004 12	2.18	2.38	2.36	2.41	2.80	2.41	2.45	2.58	
2005 01	2.04	2.23	2.21	2.28	2.61	2.24	2.31	2.43	
2005 02	2.18	2.33	2.32	2.38	2.72	2.36	2.43	2.55	
2005 03	2.14	2.24	2.24	2.31	2.61	2.32	2.38	2.48	
2005 04	1.87	1.99	1.98	2.06	2.37	2.09	2.13	2.31	
2005 04 15	1.97	2.05	2.05	2.13	2.44	2.15	2.20	2.35	
2005 04 16									
2005 04 17									
2005 04 18	1.90	1.98	1.98	2.06	2.39	2.08	2.13	2.30	
2005 04 19	1.94	2.00	2.00	2.08	2.39	2.09	2.15	2.31	
2005 04 20	1.91	1.99	1.97	2.06	2.37	2.08	2.13	2.30	
2005 04 21	1.91	1.99	1.98	2.06	2.38	2.09	2.13	2.30	
2005 04 22	1.88	2.02	2.00	2.09	2.41	2.11	2.16	2.33	
2005 04 23									
2005 04 24									
2005 04 25	1.88	2.00	1.98	2.08	2.41	2.09	2.15	2.31	
2005 04 26	1.90	2.01	1.99	2.08	2.39	2.10	2.15	2.31	
2005 04 27	1.90	2.02	2.00	2.09	2.41	2.11	2.16	2.33	
2005 04 28	1.86	1.99	1.97	2.06	2.37	2.09	2.13	2.29	
2005 04 29	1.87	1.99	1.98	2.06	2.37	2.09	2.13	2.31	
2005 04 30									
2005 05 01									
2005 05 02	1.87	2.01	1.99	2.08	2.41	2.10	2.15	2.31	
2005 05 03	1.87	2.01	1.99	2.08	2.38	2.10	2.15	2.31	
2005 05 04	1.86	1.98	1.97	2.05	2.36	2.09	2.14	2.31	
2005 05 05	
2005 05 06	1.87	1.99	1.98	2.07	2.38	2.09	2.15	2.31	
2005 05 07									
2005 05 08									
2005 05 09	1.91	2.04	2.03	2.11	2.40	2.14	2.19	2.37	
2005 05 10	1.89	2.04	2.02	2.11	2.41	2.13	2.19	2.35	
2005 05 11	1.85	2.02	2.00	2.09	2.41	2.11	2.17	2.34	
2005 05 12	1.85	2.02	1.99	2.08	2.40	2.11	2.16	2.32	
2005 05 13	1.83	1.99	1.97	2.06	2.39	2.09	2.15	2.30	
2005 05 14									
2005 05 15									

¹ Bei diesen Renditen handelt es sich um sogenannte Kassazinssätze. Als Kassazinssätze werden Renditen von Nullcoupon Anleihen bezeichnet. Die Schätzung der Kassazinssätze bzw. der Fälligkeits-/Zinsstruktur erfolgt unter Verwendung des erweiterten Nelson/Siegel-Verfahrens (vgl. Erläuterungen in Quartalsheft SNB, 2/2002 S. 64–73).

These yields are so-called spot interest rates, i.e. the yields on zero-coupon bonds. Spot interest rates and/or the maturity/interest rate structure are estimated using the extended Nelson/Siegel procedure (see explanatory notes in the SNB's Quarterly Bulletin 2/2002 pp. 64–73).

² Jahresmittel berechnet aus Tageswerten (bis Ende 1997 für Kolonne 1 und bis Mitte Mai 2001 für die Kategorien der Kolonnen 2 bis 8 nur Montags- und Monatsendwerte verfügbar).

Annual average calculated on the basis of daily data (only Monday and month-end data were available for the categories in column 1 until the end of 1997 and for the categories in columns 2 to 8 until mid-May 2001).

³ Ratingklassen gemäss Standard & Poor's.

Rating categories according to Standard & Poor's.

F1 Kapitalmarktbeanspruchung¹ Capital market borrowing¹

Nettobeanspruchung durch öffentlich aufgelegte CHF-Anleihen und Aktien

Net borrowing in the form of publicly issued bonds and shares in Swiss francs

In Millionen Franken / In millions of Swiss francs

Jahr Monat	CHF-Anleihen schweizerischer Schuldner CHF bonds of Swiss borrowers		CHF-Aktien CHF shares		Total schweizerische Emittenten (1 + 3 - 2 - 4)	CHF-Anleihen ausländischer Schuldner CHF bonds of foreign borrowers			Total (5 + 8)
	Emissionswert ^{2,4}	Rückzahlungen	Emissionswert ^{2,3}	Rückzahlungen		Emissionswert ^{2,4}	Rückzahlungen	Total (6 - 7)	
Year Month	Issuing value ^{2,4}	Redemptions	Issuing value ^{2,3}	Redemptions	Total issued by Swiss borrowers (1 + 3 - 2 - 4)	Issuing value ^{2,4}	Redemptions		
	1	2	3	4	5	6	7	8	9
1995	23 781.3	13 989.7	1 828.5	756.8	10 863.2	25 106.3	14 201.2	10 905.1	21 768.3
1996	23 284.6	22 727.8	1 513.9	1 623.4	447.3	22 585.7	17 600.1	4 985.6	5 432.9
1997	24 343.3	17 589.5	2 890.1	2 964.6	6 679.4	23 374.7	12 356.0	11 018.7	17 698.1
1998	30 274.6	16 013.6	11 344.0	3 584.6	22 020.3	36 685.8	16 201.7	20 484.2	42 504.5
1999	28 694.4	19 068.1	4 993.5	2 607.1	12 012.8	38 912.6	19 227.6	19 685.0	31 697.8
2000	37 072.8	22 963.6	8 907.7	5 722.1	17 294.9	33 474.0	24 955.8	8 518.2	25 813.1
2001	27 049.9	21 113.3	12 285.8	7 266.4	10 956.0	34 048.3	31 991.5	2 056.7	13 012.8
2002	26 175.1	22 450.9	7 418.7	9 146.1	1 996.7	43 741.7	28 928.7	14 813.0	16 809.8
2003	31 973.6	24 341.0	5 295.4	3 985.1	8 943.0	48 486.9	34 381.6	14 105.3	23 048.3
2004	32 088.8	24 412.7	5 130.9	7 646.4	5 160.6	34 931.4	25 764.7	9 166.7	14 327.4
2004 04	3 506.2	1 796.8	1 037.8	24.6	2 722.7	3 405.5	2 110.0	1 295.5	4 018.2
2004 05	3 440.2	785.0	49.8	1 453.2	1 251.8	2 282.6	1 400.0	882.6	2 134.4
2004 06	3 010.3	2 100.0	2 352.8	686.1	2 577.0	1 555.3	3 300.0	- 1 744.7	832.3
2004 07	1 519.9	548.0	51.6	751.8	271.7	2 979.2	1 802.1	1 177.1	1 448.8
2004 08	2 461.2	1 160.4	—	1 026.4	274.5	2 757.5	1 470.0	1 287.5	1 562.0
2004 09	2 294.1	2 455.0	220.6	584.9	- 525.2	2 503.6	1 300.0	1 203.6	678.5
2004 10	2 578.8	6 379.0	533.4	2 089.6	- 5 356.4	3 348.6	3 200.5	148.1	- 5 208.3
2004 11	1 996.0	1 795.0	26.0	125.9	101.1	2 034.4	1 150.0	884.4	985.5
2004 12	2 595.5	961.0	601.7	102.5	2 133.7	2 308.6	2 925.0	- 616.4	1 517.3
2005 01	2 658.9	2 119.0	—	369.3	170.6	1 429.8	1 500.0	- 70.2	100.3
2005 02	2 179.9	1 947.0	20.1	120.8	132.2	7 098.7	3 955.0	3 143.7	3 275.9
2005 03	1 070.8	2 170.6	44.1	320.9	- 1 376.5	6 373.8	6 140.0	233.8	- 1 142.7
2005 04	1 482.5	2 028.0	248.0	29.2	- 326.6	3 159.2	4 250.0	- 1 090.8	- 1 417.5

¹ Ohne Gewähr für Vollständigkeit.
Completeness not guaranteed.

² Nach Liberierungsdatum.
By first settlement date.

³ Inländische Emissionen.
Issued in Switzerland.

⁴ Inklusive synthetische Obligationen.
Including synthetic bonds.

F2 Anleihen schweizerischer Schuldner; öffentlich aufgelegte¹ Bonds of Swiss borrowers; publicly issued¹

Nach Emittenten / By issuer

In Millionen Franken / In millions of Swiss francs

Jahr Quartal	Bund	Kantone	Gemeinden	Kraft-, Gas-, Wasser- werke	Industrie	Waren- handel, Vermittlung	Banken	Pfand- brief- institute	Holding- gesell- schaften	Übrige	Total (1 bis 10)
Year Quarter	Confede- ration	Cantons	Munici- palities	Utilities (electricity, gas, water)	Manufac- turing	Commerce	Banks	Mortgage bond institutions	Holding companies	Other	
	1	2	3	4	5	6	7	8	9	10	11

Emissionswert² / Issuing value²

1995	3 486.6	3 413.8	1 673.7	1 391.7	406.8	509.1	7 471.3	2 992.6	444.0	1 991.8	23 781.3
1996	5 220.2	3 380.0	1 080.9	1 394.7	740.8	101.9	5 909.4	3 430.0	828.6	1 198.1	23 284.6
1997	5 495.6	1 313.1	1 052.3	1 534.8	741.7	457.5	3 464.3	4 647.2	2 469.6	3 167.3	24 343.3
1998	7 748.3	1 914.0	1 652.9	507.0	1 421.0	510.9	5 030.1	6 621.2	2 182.5	2 686.8	30 274.6
1999	7 191.2	1 405.2	775.4	1.0	1 109.8	256.5	8 018.1	6 235.5	1 883.4	1 818.2	28 694.4
2000	12 552.9	2 366.4	785.7	125.8	1 291.3	—	6 829.5	6 180.0	3 359.9	3 581.2	37 072.8
2001	9 711.7	2 828.1	503.7	401.6	201.3	353.7	5 083.9	5 059.9	475.4	2 430.7	27 049.9
2002	12 585.9	1 055.8	1 401.9	201.6	—	—	4 648.8	4 475.5	776.7	1 028.8	26 175.1
2003	16 955.6	3 247.1	595.4	736.3	—	328.2	2 615.3	4 070.9	749.4	2 675.5	31 973.6
2004	16 547.3	3 565.4	504.0	100.4	175.0	452.4	4 245.5	3 899.0	1 660.7	939.2	32 088.8
2003 I	5 067.9	1 457.7	400.5	436.4	—	—	1 005.6	1 031.5	377.6	691.1	10 468.3
2003 II	4 242.3	784.4	44.1	—	—	328.2	251.6	917.8	—	1 157.3	7 725.7
2003 III	3 288.0	502.0	—	200.5	—	—	1 207.9	922.9	120.7	184.1	6 426.0
2003 IV	4 357.5	503.0	150.8	99.3	—	—	1 50.2	1 198.7	251.1	643.0	7 353.5
2004 I	4 682.2	1 607.4	151.2	—	—	—	703.4	1 092.5	449.9	—	8 686.5
2004 II	4 590.5	804.4	252.5	100.4	—	201.0	1 358.1	1 465.5	744.2	440.2	9 956.8
2004 III	3 336.1	500.5	—	—	175.0	251.5	602.0	1 002.8	175.9	231.5	6 275.2
2004 IV	3 938.5	653.1	100.3	—	—	—	1 582.0	338.2	290.7	267.5	7 170.3
2005 I	2 476.8	1 208.8	375.9	120.4	—	—	905.9	451.7	—	370.1	5 909.6

Rückzahlungen / Redemptions

1995	1 486.9	1 420.0	422.0	1 175.0	195.0	120.0	5 040.5	1 987.0	652.6	1 490.8	13 989.7
1996	2 152.3	1 450.0	1 070.8	1 805.5	235.0	20.0	7 748.9	4 130.0	1 500.1	2 615.3	22 727.8
1997	1 149.4	1 561.5	577.4	1 485.0	185.0	40.0	7 065.2	3 185.0	1 078.0	1 263.0	17 589.5
1998	1 981.0	1 190.0	1 049.4	870.4	170.0	80.0	6 923.8	1 585.0	607.1	1 557.0	16 013.6
1999	2 242.0	1 757.0	995.9	1 442.5	50.0	—	8 510.1	1 790.0	400.0	1 880.5	19 068.1
2000	4 571.0	3 429.6	1 436.3	1 905.8	200.0	100.0	6 919.3	2 095.0	573.3	1 733.3	22 963.6
2001	2 345.0	1 725.0	1 082.6	1 745.0	100.0	—	7 494.7	2 645.0	1 526.0	2 450.0	21 113.3
2002	4 988.6	1 794.5	1 388.8	1 320.0	304.0	150.0	6 730.0	3 810.0	515.0	1 450.0	22 450.9
2003	3 514.0	3 260.0	2 309.5	1 840.0	—	100.0	5 668.0	5 300.0	680.4	1 669.1	24 341.0
2004	5 220.0	2 754.5	1 108.8	1 080.0	—	250.0	4 714.1	6 575.0	1 050.0	1 660.4	24 412.7
2003 I	1 609.0	1 060.0	831.2	1 060.0	—	—	3 113.0	985.0	—	287.1	8 945.3
2003 II	1 205.0	720.0	232.4	30.0	—	—	580.0	1 345.0	115.0	234.2	4 461.6
2003 III	700.0	610.0	380.4	600.0	—	—	862.0	1 555.0	140.4	880.4	5 728.2
2003 IV	—	870.0	865.5	150.0	—	100.0	1 113.0	1 415.0	425.0	267.4	5 205.9
2004 I	—	1 354.5	700.0	320.0	—	—	913.1	2 395.0	140.0	610.0	6 432.6
2004 II	704.0	—	348.8	60.0	—	250.0	850.0	2 044.0	—	425.0	4 681.8
2004 III	—	675.0	—	380.0	—	—	980.0	1 353.0	150.0	625.4	4 163.4
2004 IV	4 516.0	725.0	60.0	320.0	—	—	1 971.0	783.0	760.0	—	9 135.0
2005 I	1 769.0	1 025.0	335.0	—	200.6	350.0	1 330.0	487.0	200.0	540.0	6 236.6

Nettobeanspruchung des Marktes³ / Net borrowing in the market³

1995	1 999.8	1 993.8	1 251.7	216.7	211.8	389.1	2 430.8	1 005.6	-208.7	501.1	9 791.5
1996	3 068.0	1 930.0	10.1	-410.8	505.8	81.9	-1 839.4	-700.0	-671.5	-1 417.2	556.8
1997	4 346.2	-248.4	474.9	49.8	556.7	417.5	-3 600.9	1 462.2	1 391.6	1 904.3	6 753.9
1998	5 767.3	724.0	603.5	-363.4	1 251.0	430.9	-1 893.6	5 036.2	1 575.5	1 129.8	14 261.0
1999	4 949.2	-351.8	-220.5	-1 441.5	1 059.8	256.5	-492.0	4 445.5	1 483.4	-62.3	9 626.3
2000	7 981.9	-1 063.3	-650.7	-1 779.9	1 091.3	-100.0	-89.8	4 085.0	2 786.6	1 847.9	14 109.3
2001	7 366.7	1 103.1	-578.9	-1 343.5	101.3	353.7	-2 410.8	2 414.9	-1 050.6	-19.3	5 936.6
2002	7 597.3	-738.7	13.1	-1 118.5	-304.0	-150.0	-2 081.2	665.5	261.7	-421.2	3 724.2
2003	13 441.6	-12.9	-1 714.1	-1 103.7	—	228.2	-3 052.7	-1 229.1	69.0	1 006.4	7 632.6
2004	11 327.3	810.9	-604.8	-979.6	175.0	202.4	-468.6	-2 676.0	610.7	-721.2	7 676.1
2003 I	3 458.9	397.7	-430.7	-623.6	—	—	-2 107.4	46.5	377.6	404.0	1 523.0
2003 II	3 037.3	64.4	-188.3	-30.0	—	328.2	-328.4	-427.2	-115.0	923.1	3 264.1
2003 III	2 588.0	-108.0	-380.4	-399.5	—	—	345.9	-632.1	-19.7	-696.3	6 979.9
2003 IV	4 357.5	-367.1	-714.7	-50.7	—	-100.0	-962.8	-216.3	-173.9	375.6	2 147.6
2004 I	4 682.2	252.9	-548.8	-320.0	—	—	-209.7	-1 302.5	309.9	-610.0	2 253.9
2004 II	3 886.5	804.4	-96.3	40.4	—	-49.0	508.1	-578.5	744.2	15.2	5 275.0
2004 III	3 336.1	-174.5	—	-380.0	175.0	251.5	-378.0	-350.2	25.9	-393.9	2 111.9
2004 IV	-577.5	-71.9	40.3	-320.0	—	—	-389.0	-444.8	-469.3	267.5	-1 964.7
2005 I	707.8	183.8	40.9	120.4	-200.6	-350.0	-424.1	-35.3	-200.0	-169.9	-327.0

¹ Ohne Gewähr für Vollständigkeit.
Completeness not guaranteed.

² Nach Liberierungsdatum.
By first settlement date.

³ Emissionswert abzüglich Rückzahlungen.
Issuing value less redemptions.

F3 Schweizerische Aktien¹ Swiss shares¹

Nach Emittenten / By issuer

In Millionen Franken / In millions of Swiss francs

Jahr Quartal	Kraft-, Gas-, Wasser- werke	Industrie	Banken	Holdinggesellschaften	Übrige	Total (1 bis 5)
Year Quarter	Utilities (electricity, gas, water)	Manufacturing	Banks	Holding companies	Other	
	1	2	3	4	5	6

Emissionswert² / Issuing value²

1995	6.5	477.6	92.1	215.0	1 037.3	1 828.5
1996	—	82.2	121.3	615.6	694.8	1 513.9
1997	4.4	960.3	175.9	441.9	1 307.7	2 890.1
1998	—	392.5	85.0	1 649.2	9 217.2	11 344.0
1999	38.4	94.1	287.2	3 003.8	1 570.0	4 993.5
2000	—	544.3	183.9	3 380.4	4 799.0	8 907.7
2001	—	189.7	422.9	3 722.7	7 950.5	12 285.8
2002	—	1.9	656.3	2 241.6	4 518.8	7 418.7
2003	—	92.2	1 302.7	557.2	3 343.3	5 295.4
2004	—	342.5	—	2 336.7	2 451.7	5 130.9
2003 I	—	—	1 250.0	—	—	1 250.0
2003 II	—	5.8	52.7	100.1	—	158.6
2003 III	—	—	—	18.5	4.8	23.3
2003 IV	—	86.4	—	438.6	3 338.5	3 863.5
2004 I	—	239.4	—	—	17.8	257.2
2004 II	—	—	—	1 024.1	2 416.3	3 440.4
2004 III	—	—	—	272.2	—	272.2
2004 IV	—	103.1	—	1 040.4	17.6	1 161.1
2005 I	—	22.8	—	20.0	21.5	64.3

Rückzahlungen / Redemptions

1995	—	162.5	132.0	159.8	302.6	756.8
1996	—	51.1	160.0	812.4	599.9	1 623.4
1997	—	280.3	806.6	451.2	1 426.5	2 964.6
1998	52.0	283.2	75.0	723.4	2 451.0	3 584.6
1999	36.0	160.0	51.5	203.8	2 155.7	2 607.1
2000	83.0	142.9	26.3	993.5	4 476.4	5 722.1
2001	20.9	117.6	865.8	3 749.7	2 512.4	7 266.4
2002	32.5	221.7	3 078.6	3 267.9	2 545.4	9 146.1
2003	8.4	608.7	406.9	645.4	2 315.6	3 985.1
2004	5.1	239.4	431.9	3 203.1	3 767.0	7 646.4
2003 I	—	523.5	—	23.4	209.1	756.0
2003 II	—	28.4	191.0	251.6	319.0	790.0
2003 III	8.4	47.5	215.9	309.2	1 316.3	1 897.3
2003 IV	—	9.3	—	61.3	471.2	541.8
2004 I	—	80.0	255.0	26.0	440.6	801.5
2004 II	—	104.3	121.2	326.7	1 611.6	2 163.9
2004 III	5.1	38.9	55.6	779.8	1 483.6	2 363.0
2004 IV	—	16.2	—	2 070.6	231.2	2 318.0
2005 I	6.0	206.2	—	168.7	430.0	811.0

Nettobeanspruchung des Marktes³ / Net borrowing in the market³

1995	6.5	315.1	- 39.9	55.2	734.7	1 071.7
1996	—	31.1	- 38.7	- 196.7	94.9	- 109.5
1997	4.4	680.0	- 630.7	- 9.3	- 118.8	- 74.5
1998	- 52.0	109.4	10.0	925.7	6 766.2	7 759.4
1999	2.4	- 65.9	235.7	2 799.9	- 585.7	2 386.4
2000	- 83.0	401.4	157.6	2 386.9	322.7	3 185.6
2001	- 20.9	72.1	- 442.9	- 27.0	5 438.1	5 019.4
2002	- 32.5	- 219.7	- 2 422.3	- 1 026.3	1 973.4	- 1 727.5
2003	- 8.4	- 516.5	895.8	- 88.2	1 027.7	1 310.3
2004	- 5.1	103.2	- 431.9	- 866.4	- 1 315.3	- 2 515.4
2003 I	—	- 523.5	1 250.0	- 23.4	- 209.1	494.0
2003 II	—	- 22.6	- 138.3	- 151.5	- 319.0	- 631.4
2003 III	- 8.4	- 47.5	- 215.9	- 290.7	- 1 311.5	- 1 874.0
2003 IV	—	77.1	—	377.3	2 867.4	3 321.8
2004 I	—	159.5	- 255.0	- 26.0	- 422.7	- 544.3
2004 II	—	- 104.3	- 121.2	697.4	804.7	1 276.6
2004 III	- 5.1	- 38.9	- 55.6	- 507.6	- 1 483.6	- 2 090.8
2004 IV	—	86.9	—	- 1 030.2	- 213.6	- 1 156.9
2005 I	- 6.0	- 183.5	—	- 148.7	- 408.5	- 746.7

¹ Öffentlich aufgelegte Emissionen. Ohne Gewähr für Vollständigkeit.
Public issues. Completeness not guaranteed.

² Nach Liberierungsdatum.
By first settlement date.

³ Emissionswert abzüglich Rückzahlungen.
Issuing value less redemptions.

F41 Anleihen ausländischer Schuldner; öffentlich aufgelegte¹ Bonds of foreign borrowers; publicly issued¹

Emissionswert nach Anleihenarten / Issuing value by bond category

In Millionen Franken / In millions of Swiss francs

Jahr Monat	Straights	Anleihen mit variablen Zinssatz	Wandelanleihen	Optionsanleihen	Andere ²	Total (1 bis 5) (1 to 5)	davon / of which	
	Straights	Floating-rate bonds	Convertible bonds	Warrant issues	Other ²		Tranchen von Emissions- programmen	Doppel- währungs- anleihen
Year Month							Tranches of issuing programmes	Dual currency bonds
	1	2	3	4	5	6	7	8
1995	22 692.0	—	2 414.3	—	—	25 106.3	102.9	—
1996	21 483.1	351.8	101.0	322.8	327.0	22 585.7	741.5	—
1997	22 511.2	803.6	60.0	—	—	23 374.7	2 167.3	—
1998	29 573.8	1 400.5	1 619.3	—	4 092.3	36 685.8	7 205.9	—
1999	30 084.3	1 699.3	448.0	—	6 681.0	38 912.6	11 015.2	—
2000	24 201.6	4 102.2	369.0	—	4 801.3	33 474.0	11 365.4	—
2001	23 874.5	3 050.4	170.0	—	6 953.4	34 048.3	14 605.1	—
2002	33 978.6	2 948.9	3 488.2	—	3 326.0	43 741.7	20 101.9	—
2003	33 293.2	8 066.8	3 252.8	—	3 874.1	48 486.9	25 937.8	—
2004	26 900.8	5 719.2	70.0	—	2 241.3	34 931.4	21 991.4	—
2004 04	3 015.9	—	—	—	389.6	3 405.5	2 011.4	—
2004 05	1 957.2	325.4	—	—	—	2 282.6	1 932.2	—
2004 06	1 555.3	—	—	—	—	1 555.3	1 555.3	—
2004 07	2 058.5	920.8	—	—	—	2 979.2	2 779.1	—
2004 08	1 206.4	1 551.2	—	—	—	2 757.5	2 657.5	—
2004 09	2 203.4	300.2	—	—	—	2 503.6	1 902.6	—
2004 10	3 098.4	250.2	—	—	—	3 348.6	1 464.0	—
2004 11	1 614.1	350.3	70.0	—	—	2 034.4	301.1	—
2004 12	2 308.6	—	—	—	—	2 308.6	555.1	—
2005 01	1 104.5	325.3	—	—	—	1 429.8	500.5	—
2005 02	6 373.1	725.6	—	—	—	7 098.7	1 814.6	—
2005 03	6 173.6	200.2	—	—	—	6 373.8	2 208.7	—
2005 04	2 684.0	475.2	—	—	—	3 159.2	2 133.0	—

¹ Nach Liberierungsdatum. Ohne Gewähr für Vollständigkeit.
By first settlement date. Completeness not guaranteed.

² Inklusive nicht eigenkapitalbezogene Optionsanleihen (z. B. Anleihen mit Währungs- oder Goldoptionen) und synthetische Obligationen.
Including non-equity-related warrant issues (e.g. bonds with currency or gold options) and synthetic bonds.

F42 Anleihen ausländischer Schuldner; öffentlich aufgelegte¹ Bonds of foreign borrowers; publicly issued¹

Nach Ländergruppen / By country group

In Millionen Franken / In millions of Swiss francs

Jahr Quartal	Euro- päische Union	Übriges Europa	Vereinigte Staaten, Kanada	Karibische Zone	Latein- amerika	Mittlerer Osten, Afrika	Japan	Australien, Neuseeland	Asien, Ozeanien	Entwick- lungs- organi- sationen ²	Total (1 bis 10) (1 to 10)
Year Quarter	European Union	Other European countries	United States, Canada	Caribbean	Latin America	Middle East, Africa	Japan	Australia, New Zealand	Asia, Oceania	Develop- ment organi- sations ²	
	1	2	3	4	5	6	7	8	9	10	11

Emissionswert³ / Issuing value³

1995	15 600.0	2 026.4	3 469.4	2 214.6	304.9	—	618.4	308.6	—	564.0	25 106.3
1996	15 146.1	1 094.7	2 590.1	968.9	580.3	—	1 231.9	562.2	206.8	204.8	22 585.7
1997	13 401.1	853.1	5 527.8	1 543.2	205.2	—	881.4	455.3	—	507.7	23 374.7
1998	18 933.8	5 520.4	7 868.5	2 282.2	173.8	—	585.1	811.4	—	510.7	36 685.8
1999	19 845.1	4 717.2	5 620.8	7 551.3	—	—	370.2	—	—	808.0	38 912.6
2000	18 082.7	2 374.5	5 817.7	6 697.3	—	—	501.8	—	—	—	33 474.0
2001	20 953.9	2 752.0	3 863.9	5 978.0	—	—	—	200.3	—	300.2	34 048.3
2002	29 068.9	4 003.0	5 292.5	3 636.0	—	—	—	1 048.0	—	693.3	43 741.7
2003	34 642.6	5 723.6	3 366.7	3 850.5	—	—	—	601.7	—	301.8	48 486.9
2004	20 418.9	2 515.6	7 811.1	2 680.8	—	—	—	1 505.0	—	—	34 931.4
2003 I	9 158.5	451.7	1 603.8	251.4	—	—	—	—	—	—	11 465.5
2003 II	8 283.3	1 172.9	451.3	606.1	—	—	—	150.0	—	301.8	10 965.5
2003 III	7 435.4	2 676.0	1 311.6	1 753.8	—	—	—	200.1	—	—	13 376.9
2003 IV	9 765.3	1 422.9	—	1 239.2	—	—	—	251.6	—	—	12 679.1
2004 I	7 462.5	1 353.8	1 003.3	1 483.4	—	—	—	452.9	—	—	11 756.0
2004 II	3 395.5	890.7	2 411.2	545.9	—	—	—	—	—	—	7 243.3
2004 III	5 236.4	—	2 252.8	501.0	—	—	—	250.2	—	—	8 240.4
2004 IV	4 324.5	271.0	2 143.8	150.4	—	—	—	801.9	—	—	7 691.6
2005 I	10 766.9	501.6	2 104.7	401.6	—	—	—	1 127.5	—	—	14 902.3

Rückzahlungen / Redemptions

1995	6 160.0	499.0	4 130.1	425.0	—	—	2 002.0	517.6	467.5	—	14 201.2
1996	7 539.5	352.9	5 827.3	1 387.1	—	—	1 175.6	347.0	75.0	895.8	17 600.1
1997	6 023.0	151.9	2 581.5	260.0	150.0	—	1 846.2	110.0	100.0	1 133.5	12 356.0
1998	10 173.5	100.0	2 649.2	655.0	450.0	—	1 017.0	302.0	350.0	505.0	16 201.7
1999	12 498.1	500.0	2 640.0	700.0	—	—	860.0	250.0	—	1 779.5	19 227.6
2000	12 191.4	2 045.0	5 883.0	750.0	—	—	2 260.0	750.0	—	1 076.4	24 955.8
2001	17 532.1	4 384.9	3 960.0	1 844.3	170.0	—	1 205.0	243.0	200.0	2 452.3	31 991.5
2002	15 310.6	2 061.7	6 789.0	2 742.3	—	—	1 100.0	200.0	—	725.0	28 928.7
2003	17 852.3	2 197.8	6 248.0	5 633.5	—	—	850.0	500.0	—	1 100.0	34 381.6
2004	14 487.6	2 158.5	4 900.0	1 918.6	—	—	500.0	600.0	—	1 200.0	25 764.7
2003 I	4 100.0	1 389.7	1 350.0	2 030.5	—	—	100.0	—	—	500.0	9 470.2
2003 II	3 835.8	486.4	2 498.0	1 560.1	—	—	—	350.0	—	—	8 730.3
2003 III	4 591.5	—	1 300.0	1 642.8	—	—	750.0	150.0	—	600.0	9 034.3
2003 IV	5 325.0	321.7	1 100.0	400.0	—	—	—	—	—	—	7 146.7
2004 I	4 614.9	798.5	1 525.0	168.6	—	—	—	—	—	—	7 107.1
2004 II	3 550.0	310.0	1 400.0	400.0	—	—	250.0	100.0	—	800.0	6 810.0
2004 III	2 922.1	200.0	—	1 100.0	—	—	150.0	—	—	200.0	4 572.1
2004 IV	3 400.5	850.0	1 975.0	250.0	—	—	100.0	500.0	—	200.0	7 275.5
2005 I	9 405.0	400.0	1 150.0	450.0	—	—	190.0	—	—	—	11 595.0

Nettobeanspruchung des Marktes⁴ / Net borrowing in the market⁴

1995	9 440.0	1 527.4	- 660.7	1 789.6	304.9	—	- 1 383.7	- 209.0	- 467.5	564.0	10 905.1
1996	7 606.6	741.8	- 3 237.2	- 418.2	580.3	—	56.3	215.3	131.8	- 691.0	4 985.6
1997	7 378.1	701.3	2 946.3	1 283.2	55.2	—	- 964.8	345.3	- 100.0	- 625.8	11 018.7
1998	8 760.4	5 420.4	5 219.3	1 627.2	- 276.2	—	- 431.9	509.4	- 350.0	5.6	20 484.2
1999	7 347.1	4 217.2	2 980.8	6 851.3	—	—	- 489.8	- 250.0	—	- 971.5	19 685.0
2000	5 891.3	329.5	- 65.3	5 947.3	—	—	- 1 758.3	- 750.0	—	- 1 076.4	8 518.2
2001	3 421.8	- 1 632.9	- 96.1	4 133.7	- 170.0	—	- 1 205.0	- 42.7	- 200.0	- 2 152.1	2 056.7
2002	13 758.3	1 941.3	- 1 496.5	893.7	—	—	- 1 100.0	848.0	—	- 31.7	14 813.0
2003	16 790.3	3 525.8	- 2 881.3	- 1 782.9	—	—	- 850.0	101.7	—	- 798.2	14 105.3
2004	5 931.3	357.0	2 911.1	762.2	—	—	- 500.0	905.0	—	- 1 200.0	9 166.7
2003 I	5 058.5	- 938.0	253.8	- 1 779.1	—	—	- 100.0	—	—	- 500.0	19 953.3
2003 II	4 447.5	686.6	- 2 046.7	- 954.0	—	—	—	- 200.0	—	301.8	2 235.2
2003 III	2 843.9	2 676.0	11.6	111.0	—	—	- 750.0	50.1	—	- 600.0	4 342.5
2003 IV	4 440.3	1 101.2	- 1 100.0	839.2	—	—	—	251.6	—	—	5 532.3
2004 I	2 847.6	555.3	- 521.7	1 314.8	—	—	—	452.9	—	—	4 649.0
2004 II	- 154.5	580.7	1 011.2	145.9	—	—	- 250.0	- 100.0	—	- 800.0	433.3
2004 III	2 314.2	- 200.0	2 252.8	- 599.0	—	—	- 150.0	250.2	—	- 200.0	3 668.3
2004 IV	924.0	- 579.0	168.8	- 99.6	—	—	- 100.0	301.9	—	- 200.0	416.1
2005 I	1 361.9	101.6	954.7	- 48.4	—	—	- 190.0	1 127.5	—	—	3 307.3

¹ Ohne Gewähr für Vollständigkeit.
Completeness not guaranteed.

² Weltbankgruppe (IBRD, IDA, IFC, MIGA), Interamerikanische Entwicklungsbank (IDB), Afrikanische Entwicklungsbank (AfDB), Asiatische Entwicklungsbank (AsDB), Europäische Bank für Wiederaufbau und Entwicklung (EBRD).
World Bank Group (IBRD, IDA, IFC, MIGA), Inter-American Development Bank (IDB), African Development Bank (AfDB), Asian Development Bank (AsDB), European Bank for Reconstruction and Development (EBRD).

³ Nach Liberierungsdatum.
By first settlement date.

⁴ Emissionswert abzüglich Rückzahlungen.
Issuing value less redemptions.

F5 Kapitalisierung an der Schweizer Börse Capitalisation on the Swiss stock exchange

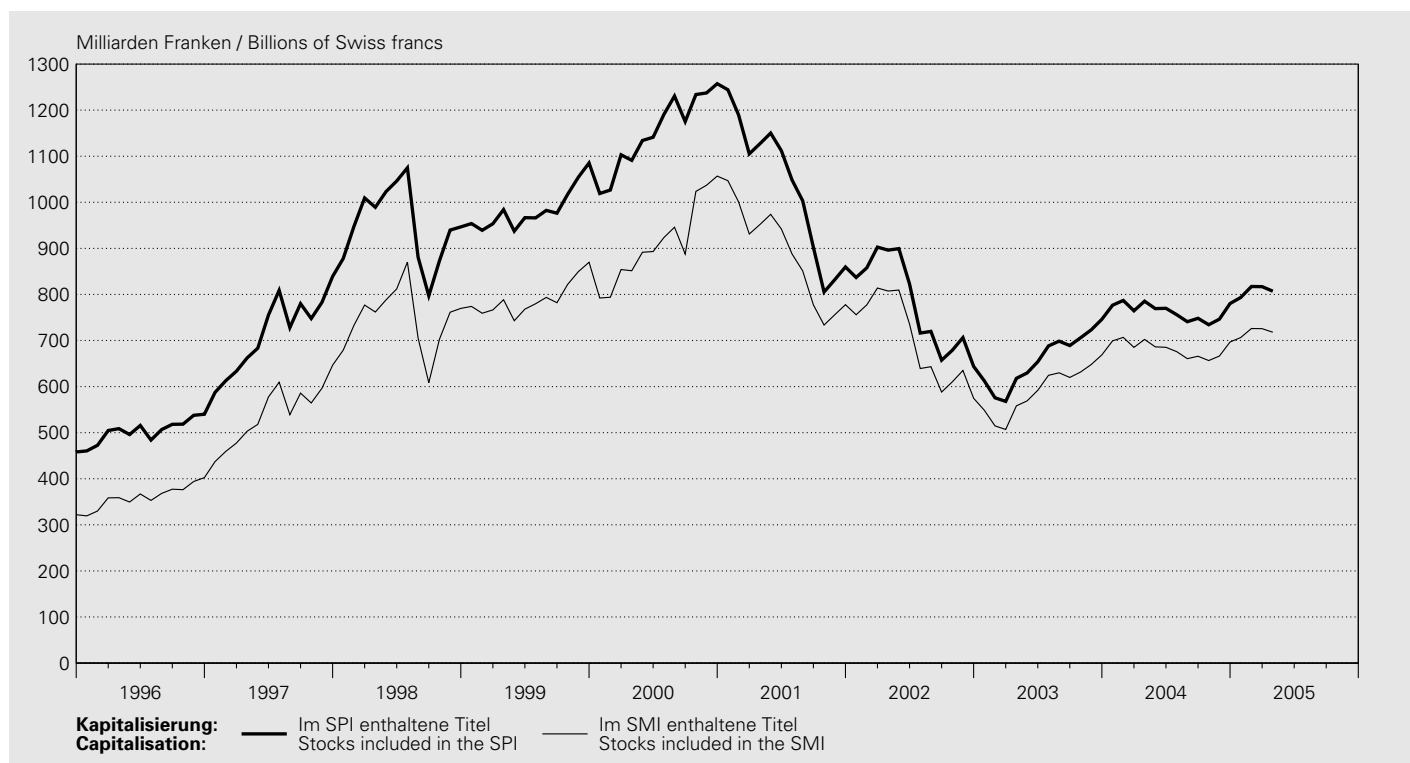

SWX Swiss Exchange

In Milliarden Franken / In billions of Swiss francs

Jahresende Monatsende End of year End of month	Im SPI ¹ enthaltene Titel Stocks included in the SPI ¹						Namenaktien ³ Registered shares ³	Inhaberaktien und PS ³ Bearer shares and participation certificates ³	Im SMI ^{2,3} enthaltene Titel Stocks included in the SMI ^{2,3}
	Total ³ (7 + 8)	davon / of which							
	1	2	3	4	5	6	7	8	9
		Banken Banks	Finanzdienst- leistungen Financial services	Versiche- rungen Insurance	Nahrungs- mittel und Getränke Food and beverages	Gesundheits- wesen Health care			
1995	458.1	230.4	227.7	322.0
1996	539.9	298.7	241.3	402.5
1997	839.2	505.0	334.2	646.5
1998	946.6	653.0	293.6	769.7
1999	1085.4	796.0	289.4	869.8
2000	1257.3	968.7	288.6	1056.9
2001	859.6	120.7	117.8	65.0	143.3	272.7	710.0	149.6	777.8
2002	643.8	94.9	59.7	37.7	118.8	226.4	516.5	127.3	574.6
2003	746.1	161.0	6.0	63.9	127.8	250.6	607.5	138.7	668.9
2004	780.3	170.8	7.6	64.1	125.1	259.4	629.2	151.1	696.8
2004 04	785.4	166.6	6.4	67.9	136.6	264.8	634.5	150.8	702.3
2004 05	769.4	160.9	6.5	64.8	135.7	258.7	621.4	147.9	686.3
2004 06	769.9	160.7	6.4	66.8	139.1	251.0	627.9	142.0	685.3
2004 07	756.1	153.6	6.4	59.7	136.4	255.6	613.0	143.1	675.9
2004 08	740.8	151.0	6.4	57.5	125.3	256.8	600.9	139.9	660.7
2004 09	748.3	154.8	6.8	57.7	119.8	261.0	601.9	146.4	666.0
2004 10	734.3	152.6	7.3	57.9	118.8	252.8	593.2	141.1	656.5
2004 11	746.5	163.0	7.4	59.7	122.7	244.3	606.1	140.4	666.4
2004 12	780.3	170.8	7.6	64.1	125.1	259.4	629.2	151.1	696.8
2005 01	793.4	173.2	7.9	66.2	131.0	256.3	644.1	149.3	706.4
2005 02	817.3	181.5	8.1	70.1	135.3	259.4	668.4	148.9	726.0
2005 03	816.9	182.7	8.1	69.5	137.5	256.5	662.8	154.0	725.8
2005 04	807.0	176.2	8.0	65.6	131.9	272.6	649.7	157.2	718.0

¹ Swiss Performance Index.

² Swiss Market Index.

³ Ab Oktober 2001 unter Berücksichtigung des Free Float.
As of October 2001, free-float adjusted values.

F6 Wertschriftenumsätze an der Schweizer Börse Securities turnover on the Swiss stock exchange

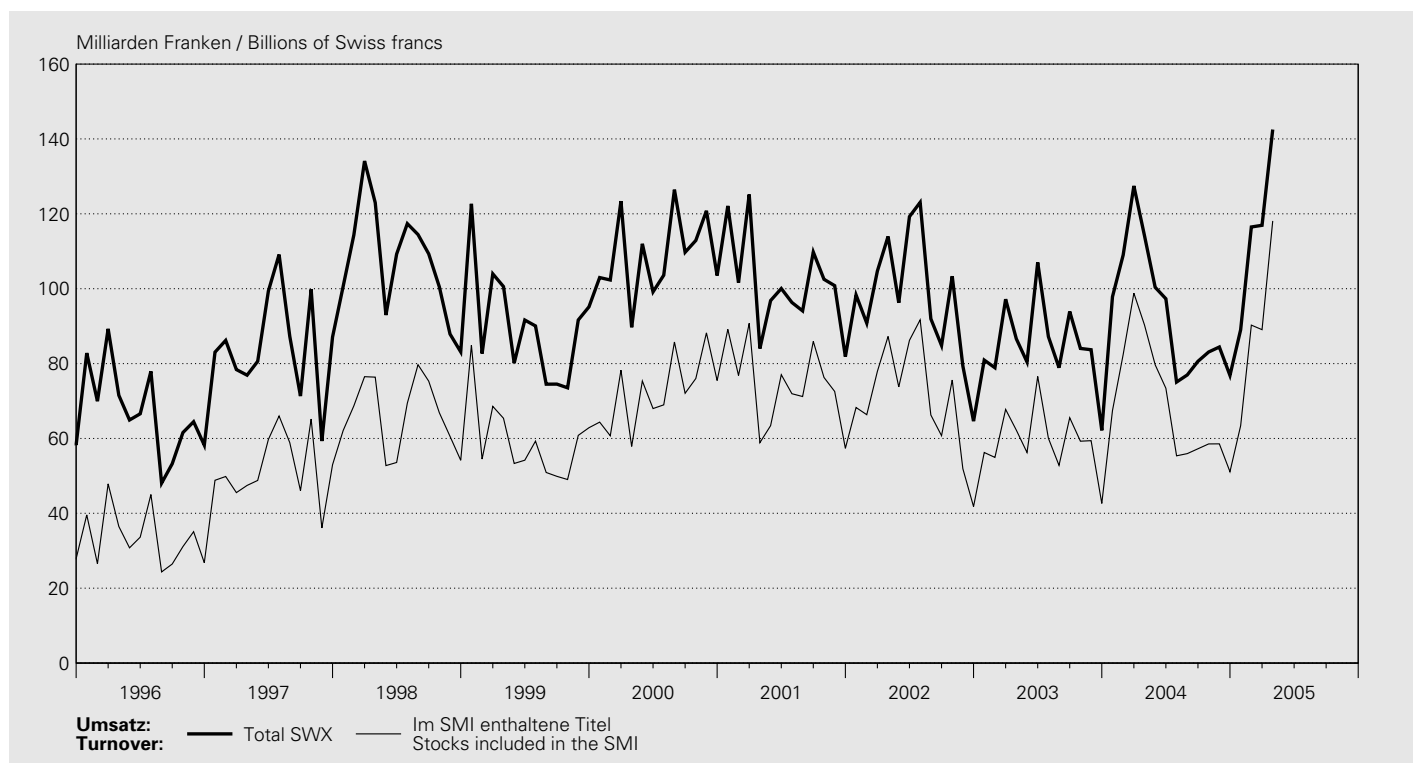

SWX Swiss Exchange

In Millionen Franken / In millions of Swiss francs

Jahr Monat Year Month	Schweizer Wertschriften Swiss securities					Ausländische Wertschriften Foreign securities					Total SWX (5 + 10)	Im SMI ² enthaltene Titel Stocks included in the SMI ²
	Aktien Shares	Obliga- tionen Bonds	Derivate Deriva- tives	Anlage- fonds ¹ Invest- ment funds ¹	Total (1 bis 4) (1 to 4)	Aktien Shares	Obliga- tionen Bonds	Derivate Deriva- tives	Anlage- fonds ¹ Invest- ment funds ¹	Total (6 bis 9) (6 to 9)		
	1	2	3	4	5	6	7	8	9	10	11	12
1996	481 688	190 100	30 140	3 633	705 565	30 876	71 399	695	.	102 971	808 535	403 760
1997	714 945	133 179	67 461	2 943	918 527	40 706	58 733	475	.	99 914	1 018 441	625 312
1998	920 568	161 356	86 430	3 199	1 171 552	47 565	63 784	3 997	.	115 346	1 286 898	796 013
1999	807 713	107 859	55 792	2 769	974 132	40 528	61 186	5 116	.	106 830	1 080 962	713 594
2000	1 028 970	94 260	62 812	2 780	1 188 822	47 698	61 621	8 342	.	117 660	1 306 482	871 006
2001	968 058	115 194	27 981	3 169	1 114 402	24 697	68 235	7 563	.	100 705	1 215 106	891 273
2002	904 477	134 604	17 803	6 111	1 062 995	15 070	86 091	5 463	832	107 456	1 170 451	847 786
2003	768 793	124 590	12 419	7 447	913 249	11 456	90 334	5 246	700	107 735	1 020 984	713 650
2004	902 857	103 110	12 351	8 195	1 026 513	12 588	76 435	6 722	847	96 592	1 123 105	828 833
2004 04	96 009	7 644	1 226	882	105 760	1 161	6 460	650	133	8 403	114 164	90 313
2004 05	86 069	5 855	1 046	657	93 627	780	5 323	562	66	6 730	100 357	79 675
2004 06	79 945	8 561	907	533	89 946	844	6 049	415	57	7 365	97 311	73 404
2004 07	61 775	5 328	590	529	68 222	816	5 555	403	66	6 840	75 062	55 369
2004 08	61 924	6 971	699	506	70 100	1 029	5 388	402	45	6 864	76 964	55 951
2004 09	63 710	8 134	629	783	73 256	993	5 961	371	25	7 350	80 606	57 250
2004 10	65 208	8 743	655	665	75 271	934	6 217	622	44	7 817	83 088	58 535
2004 11	64 818	9 363	788	575	75 544	1 018	6 917	919	27	8 881	84 425	58 559
2004 12	56 213	11 697	723	735	69 368	891	5 962	578	35	7 465	76 833	51 102
2005 01	69 714	7 749	1 033	1 046	79 541	1 364	7 577	509	47	9 497	89 038	63 405
2005 02	98 900	6 614	1 383	1 067	107 964	1 349	6 718	423	25	8 514	116 478	90 261
2005 03	96 031	8 492	1 512	1 179	107 214	1 322	8 003	351	45	9 720	116 934	89 066
2005 04	125 012	5 123	1 413	794	132 341	1 080	8 666	400	22	10 167	142 508	118 106

¹ Inkl. ETF (Exchange Traded Funds).
Including ETF (Exchange Traded Funds).

² Swiss Market Index.

F7 Schweizerische Aktienindizes Swiss stock indices

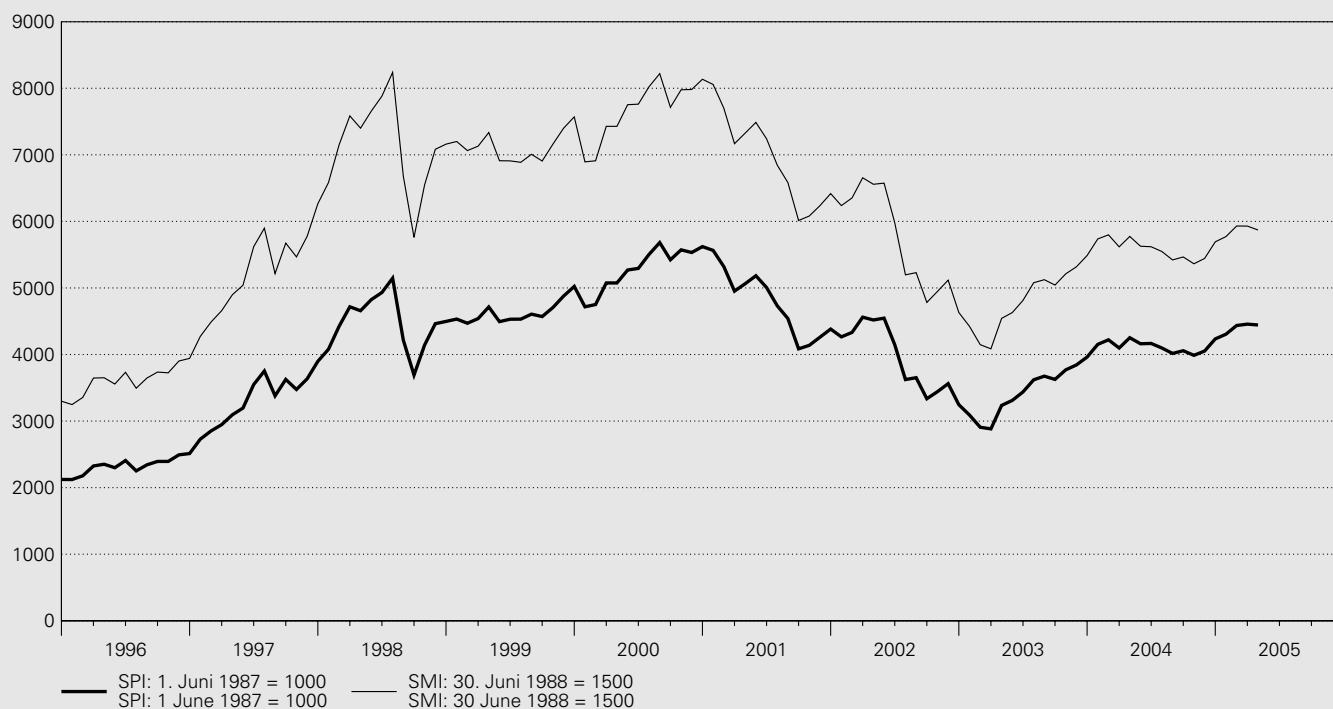

SWX Swiss Exchange

Jahresende Monatsende Tagesende	SPI Swiss Performance Index 1. Juni 1987 = 1000 SPI Swiss Performance Index 1 June 1987 = 1000							SMI Swiss Market Index (ohne Dividenden-Reinvestition) 30. Juni 1988 = 1500	
	Gesamtindex (mit Dividenden-Reinvestition)	davon / of which					Namenaktien Registered shares	Inhaberaktien und PS Bearer shares and participation certificates	SMI Swiss Market Index (non-dividend-adjusted) 30 June 1988 = 1500
End of year End of month End of day	Total index (dividend-adjusted)	Banken Banks	Finanzdienstleistungen Financial services	Versicherungen Insurance	Nahrungsmittel und Getränke Food and beverages	Gesundheitswesen Health care			
	1	2	3	4	5	6	7	8	9
1995	2 123.4	2 523.6	1 954.4	3 297.7
1996	2 511.9	3 150.8	2 176.1	3 942.2
1997	3 898.2	5 222.7	3 084.4	6 265.5
1998	4 497.1	6 060.3	3 602.9	7 160.7
1999	5 022.9	6 526.6	4 403.6	7 570.1
2000	5 621.1	1 297.9	1 070.9	1 175.7	1 305.9	1 118.0	7 517.9	4 513.9	8 135.4
2001	4 382.9	1 183.7	765.6	939.9	1 239.3	868.1	5 981.8	3 271.2	6 417.8
2002	3 245.5	955.5	359.6	478.8	1 044.5	725.2	4 364.9	2 583.4	4 630.8
2003	3 961.6	1 209.9	510.3	490.7	1 135.4	877.1	5 276.7	3 313.9	5 487.8
2004	4 234.6	1 354.7	622.9	484.7	1 132.1	920.6	5 593.6	3 668.7	5 693.2
2004 04	4 252.4	1 300.5	551.2	519.0	1 236.8	938.9	5 633.4	3 639.9	5 774.4
2004 05	4 161.3	1 256.3	564.5	492.9	1 229.0	917.4	5 507.9	3 575.2	5 627.1
2004 06	4 166.5	1 254.6	558.6	508.4	1 260.5	890.0	5 566.1	3 439.4	5 619.1
2004 07	4 098.6	1 204.1	561.5	456.7	1 235.7	906.7	5 445.3	3 465.8	5 547.2
2004 08	4 016.3	1 183.5	564.2	439.8	1 135.3	910.7	5 339.1	3 387.3	5 421.7
2004 09	4 057.3	1 213.3	589.8	441.7	1 085.0	925.1	5 345.5	3 553.3	5 465.3
2004 10	3 987.3	1 210.2	595.1	438.8	1 076.0	897.1	5 277.6	3 425.4	5 363.4
2004 11	4 052.8	1 293.3	602.1	451.4	1 111.7	866.9	5 390.9	3 408.9	5 444.2
2004 12	4 234.6	1 354.7	622.9	484.7	1 132.1	920.6	5 593.6	3 668.7	5 693.2
2005 01	4 305.7	1 374.4	640.9	500.2	1 185.8	909.5	5 726.1	3 625.2	5 771.4
2005 02	4 435.5	1 440.3	661.9	529.8	1 224.4	920.4	5 942.1	3 616.0	5 931.3
2005 03	4 456.7	1 449.3	663.2	525.7	1 244.3	924.6	5 918.4	3 776.4	5 929.7
2005 04	4 444.1	1 410.1	670.6	495.8	1 222.4	981.5	5 822.3	3 987.3	5 870.8

SWX Swiss Exchange

Jahresende Monatsende Tagesende	SPI Swiss Performance Index 1. Juni 1987 = 1000 SPI Swiss Performance Index 1 June 1987 = 1000								SMI Swiss Market Index (ohne Dividenden- Reinvestition) 30. Juni 1988 = 1500 SMI Swiss Market Index (non-dividend- adjusted) 30 June 1988 = 1500	
	Gesamtindex (mit Dividenden- Reinvestition) Total index (dividend- adjusted)	davon / of which						Namenaktien Registered shares	Inhaberaktien und PS Bearer shares and participation certificates	
End of year End of month End of day	1	Banken Banks	Finanzdienst- leistungen Financial services	Versiche- rungen Insurance	Nahrungs- mittel und Getränke Food and beverages	Gesundheits- wesen Health care	7	8	9	
2005 03 31	4 456.7	1 449.3	663.2	525.7	1 244.3	924.6	5 918.4	3 776.4	5 929.7	
2005 04 01	4 473.7	1 459.8	665.2	528.5	1 240.8	927.9	5 940.2	3 792.8	5 950.9	
2005 04 02										
2005 04 03										
2005 04 04	4 440.3	1 447.6	666.5	519.6	1 233.6	921.4	5 890.9	3 778.2	5 903.2	
2005 04 05	4 470.7	1 450.8	669.2	522.1	1 240.1	933.3	5 927.1	3 815.5	5 947.4	
2005 04 06	4 510.0	1 458.9	669.3	529.3	1 242.9	945.5	5 974.9	3 861.2	6 002.4	
2005 04 07	4 526.3	1 476.1	670.0	534.8	1 251.9	940.2	6 005.7	3 849.2	6 023.7	
2005 04 08	4 524.2	1 476.1	669.7	530.5	1 249.5	940.2	6 002.1	3 849.9	6 016.6	
2005 04 09										
2005 04 10										
2005 04 11	4 522.6	1 480.5	671.7	532.6	1 246.8	937.2	5 999.8	3 849.3	6 014.7	
2005 04 12	4 505.3	1 467.8	675.3	528.9	1 243.4	938.2	5 968.7	3 857.0	5 988.1	
2005 04 13	4 524.3	1 475.6	675.9	535.2	1 249.7	937.1	5 998.0	3 861.6	6 012.3	
2005 04 14	4 535.4	1 475.0	678.7	530.5	1 253.9	947.4	6 008.8	3 882.0	6 030.5	
2005 04 15	4 520.7	1 453.7	675.2	520.6	1 246.8	964.1	5 947.9	3 984.3	6 019.0	
2005 04 16										
2005 04 17										
2005 04 18	4 447.5	1 433.7	668.0	511.2	1 235.3	947.7	5 854.0	3 913.2	5 925.4	
2005 04 19	4 484.4	1 431.8	669.3	508.2	1 248.6	967.6	5 889.0	3 984.1	5 977.9	
2005 04 20	4 460.7	1 419.0	669.9	502.6	1 244.1	964.5	5 859.0	3 960.3	5 914.7	
2005 04 21	4 453.4	1 411.7	666.7	503.7	1 237.4	967.4	5 850.2	3 951.5	5 903.0	
2005 04 22	4 480.1	1 426.0	665.9	508.7	1 240.6	970.8	5 888.0	3 967.6	5 912.9	
2005 04 23										
2005 04 24										
2005 04 25	4 469.8	1 425.1	668.7	508.7	1 240.4	964.7	5 880.3	3 941.7	5 899.9	
2005 04 26	4 478.6	1 428.2	670.9	506.6	1 236.8	974.2	5 868.3	4 016.0	5 914.0	
2005 04 27	4 422.0	1 404.4	668.1	498.0	1 220.6	968.3	5 786.2	3 988.1	5 840.6	
2005 04 28	4 427.5	1 405.6	667.4	496.4	1 217.1	975.7	5 789.4	4 004.2	5 850.1	
2005 04 29	4 444.1	1 410.1	670.6	495.8	1 222.4	981.5	5 822.3	3 987.3	5 870.8	
2005 04 30										
2005 05 01										
2005 05 02	4 484.8	1 423.6	672.9	500.8	1 240.3	986.5	5 885.3	3 996.4	5 924.6	
2005 05 03	4 489.4	1 411.1	668.8	500.7	1 250.3	994.6	5 881.5	4 028.6	5 933.7	
2005 05 04	4 534.4	1 432.3	672.2	504.8	1 261.5	1 004.0	5 934.8	4 084.9	6 001.9	
2005 05 05										
2005 05 06	4 566.2	1 443.8	674.9	509.3	1 267.4	1 009.0	5 981.7	4 098.5	6 027.1	
2005 05 07										
2005 05 08										
2005 05 09	4 551.5	1 435.7	675.7	507.6	1 259.3	1 005.0	5 965.2	4 077.8	6 002.9	
2005 05 10	4 491.1	1 407.7	675.2	492.5	1 255.9	992.1	5 888.0	4 018.0	5 917.6	
2005 05 11	4 492.1	1 404.4	675.2	492.8	1 258.9	991.9	5 887.8	4 023.0	5 919.9	
2005 05 12	4 516.1	1 409.3	676.4	497.7	1 261.5	996.5	5 916.6	4 052.2	5 948.7	
2005 05 13	4 512.6	1 403.4	678.5	497.8	1 259.1	999.2	5 908.3	4 059.6	5 943.0	
2005 05 14										
2005 05 15										

F8 Ausländische Aktienindizes Foreign stock indices

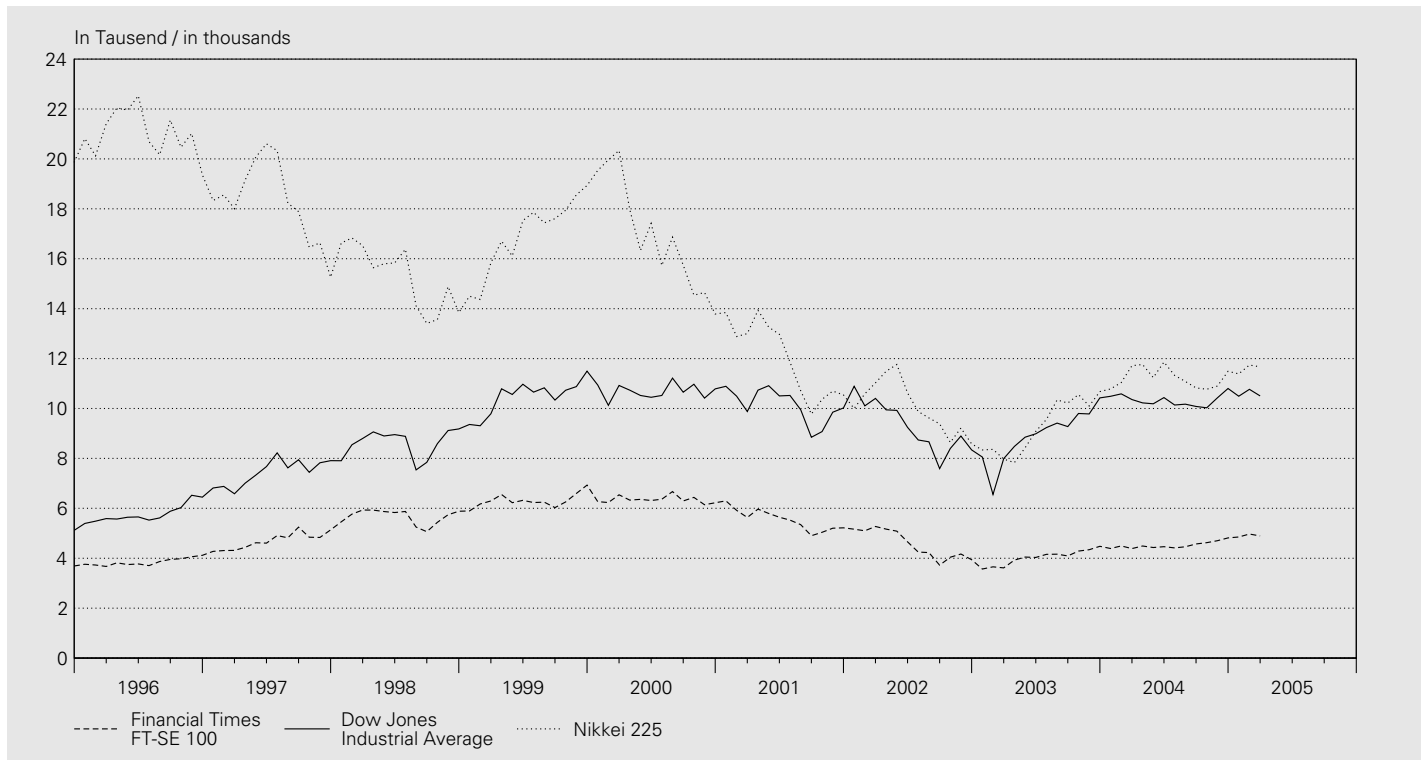

Jahresende Monatsende	Europa Europe			USA			Japan
	STOXX TMI ¹	STOXX 50	Financial Times FT-SE 100	Dow Jones Industrial Average	Nasdaq Composite	Standard & Poor's 500	Nikkei 225
End of year End of month	1	2	3	4	5	6	7
1995	135	1 465	3 689	5 117	1 052	616	19 868
1996	161	1 735	4 119	6 448	1 291	741	19 361
1997	194	2 163	5 136	7 908	1 570	970	15 259
1998	279	3 320	5 883	9 181	2 193	1 229	13 842
1999	284	3 552	6 930	11 497	4 069	1 464	18 934
2000	252	3 196	6 223	10 787	2 471	1 320	13 786
2001	197	2 445	5 217	10 022	1 950	1 161	10 543
2002	158	1 884	3 940	8 342	1 336	880	8 579
2003	216	2 506	4 477	10 425	2 003	1 112	10 677
2004	256	3 004	4 814	10 800	2 175	1 212	11 489
2004 03	217	2 444	4 386	10 358	1 994	1 126	11 715
2004 04	214	2 424	4 490	10 226	1 920	1 107	11 762
2004 05	216	2 435	4 431	10 189	1 987	1 121	11 236
2004 06	219	2 442	4 464	10 436	2 048	1 141	11 859
2004 07	213	2 383	4 413	10 140	1 887	1 102	11 326
2004 08	212	2 378	4 459	10 174	1 838	1 104	11 082
2004 09	221	2 475	4 571	10 080	1 897	1 115	10 824
2004 10	228	2 558	4 624	10 028	1 975	1 130	10 771
2004 11	245	2 717	4 703	10 428	2 097	1 174	10 899
2004 12	256	3 004	4 814	10 800	2 175	1 212	11 489
2005 01	250	2 745	4 852	10 490	2 062	1 181	11 388
2005 02	262	2 868	4 969	10 766	2 052	1 204	11 741
2005 03	255	2 782	4 894	10 504	1 999	1 181	11 669

¹ Total Market Index.

G1 Devisenkurse

Foreign exchange rates

Interbankhandel (Ankauf 11 Uhr) / Interbank market (purchase price at 11 a.m.)

Jahresmittel Monatsmittel Tageswerte	Euro ECU ¹ EUR 1.–	Deutsch- land DEM 100.–	Frankreich FRF 100.–	Italien ITL 100.–	Österreich ATS 100.–	Niederlande NLG 100.–	Belgien BEF 100.–	Vereinigtes Königreich GBP 1.–	USA USD 1.–	Japan JPY 100.–	SZR ² XDR 1.–
Annual average Monthly average Daily data	Euro ECU ¹ EUR 1	Germany DEM 100	France FRF 100	Italy ITL 100	Austria ATS 100	Netherlands NLG 100	Belgium BEF 100	United Kingdom GBP 1	United States USD 1	Japan JPY 100	SDR ² XDR 1
	1	2	3	4	5	6	7	8	9	10	11
1995	1.5454	82.47	23.67	0.0726	11.7167	73.59	4.0060	1.8646	1.1817	1.2607	1.7926
1996	1.5678	82.10	24.14	0.0801	11.6643	73.24	3.9867	1.9296	1.2351	1.1352	1.7947
1997	1.6440	83.70	24.86	0.0852	11.8899	74.35	4.0540	2.3750	1.4509	1.2012	1.9968
1998	1.6220	82.38	24.57	0.0834	11.7048	73.06	3.9908	2.3984	1.4485	1.1095	1.9650
1999	1.6003	81.82	24.40	0.0826	11.6295	72.62	3.9669	2.4300	1.5027	1.3280	2.0548
2000	1.5578	79.65	23.75	0.0805	11.3209	70.69	3.8617	2.5556	1.6886	1.5676	2.2272
2001	1.5103	77.22	23.02	0.0780	10.9761	68.54	3.7440	2.4275	1.6866	1.3892	2.1478
2002	1.4670	2.3329	1.5556	1.2423	2.0136
2003	1.5210	2.1974	1.3453	1.1620	1.8855
2004	1.5437	2.2746	1.2419	1.1483	1.8410
2004 04	1.5547	2.3375	1.2965	1.2050	1.8937
2004 05	1.5408	2.2908	1.2828	1.1453	1.8631
2004 06	1.5187	2.2867	1.2510	1.1431	1.8353
2004 07	1.5268	2.2912	1.2438	1.1379	1.8345
2004 08	1.5381	2.2976	1.2629	1.1435	1.8509
2004 09	1.5431	2.2641	1.2631	1.1473	1.8505
2004 10	1.5427	2.2314	1.2350	1.1338	1.8270
2004 11	1.5221	2.1785	1.1732	1.1183	1.7760
2004 12	1.5359	2.2103	1.1453	1.1033	1.7659
2005 01	1.5467	2.2128	1.1777	1.1393	1.7951
2005 02	1.5499	2.2468	1.1907	1.1351	1.8078
2005 03	1.5489	2.2354	1.1727	1.1147	1.7915
2005 04	1.5471	2.2645	1.1949	1.1140	1.8064
2005 03 31	1.5500	2.2487	1.1960	1.1185	1.8057
2005 04 01	1.5515	2.2566	1.1960	1.1147	1.8092
2005 04 02					
2005 04 03					
2005 04 04	1.5528	2.2587	1.2049	1.1161	1.8140
2005 04 05	1.5543	2.2742	1.2128	1.1152	1.8205
2005 04 06	1.5504	2.2641	1.2038	1.1129	1.8102
2005 04 07	1.5505	2.2616	1.2008	1.1092	1.8094
2005 04 08	1.5504	2.2578	1.2085	1.1116	1.8125
2005 04 09					
2005 04 10					
2005 04 11	1.5483	2.2548	1.1935	1.1066	1.8052
2005 04 12	1.5486	2.2546	1.1916	1.1064	1.8035
2005 04 13	1.5477	2.2640	1.1955	1.1149	1.8085
2005 04 14	1.5518	2.2747	1.2052	1.1185	1.8216
2005 04 15	1.5532	2.2771	1.2094	1.1158	1.8190
2005 04 16					
2005 04 17					
2005 04 18	1.5462	2.2609	1.1919	1.1078	1.8018
2005 04 19	1.5454	2.2657	1.1871	1.1074	1.8001
2005 04 20	1.5442	2.2684	1.1844	1.1069	1.7968
2005 04 21	1.5428	2.2609	1.1797	1.1015	1.7892
2005 04 22	1.5439	2.2595	1.1815	1.1107	1.7957
2005 04 23					
2005 04 24					
2005 04 25	1.5433	2.2691	1.1864	1.1201	1.8053
2005 04 26	1.5436	2.2663	1.1888	1.1228	1.8018
2005 04 27	1.5430	2.2695	1.1936	1.1236	1.8066
2005 04 28	1.5406	2.2684	1.1916	1.1259	1.8045
2005 04 29	1.5372	2.2676	1.1860	1.1260	1.7997
2005 04 30					
2005 05 01					
2005 05 02	1.5393	2.2778	1.1965	1.1358	1.8085
2005 05 03	1.5425	2.2733	1.2002	1.1417	1.8135
2005 05 04	1.5423	2.2624	1.1913	1.1381	1.8052
2005 05 05
2005 05 06	1.5478	2.2663	1.1953	1.1410	1.8119
2005 05 07					
2005 05 08					
2005 05 09	1.5482	2.2763	1.2076	1.1463	1.8189
2005 05 10	1.5468	2.2648	1.2065	1.1386	1.8149
2005 05 11	1.5451	2.2634	1.1993	1.1403	1.8106
2005 05 12	1.5454	2.2592	1.2106	1.1400	1.8183
2005 05 13	1.5441	2.2674	1.2180	1.1394	1.8269
2005 05 14					
2005 05 15					

¹ ECU-Berechnungsgrundlage siehe Quartalsheft SNB 2/1988, S. 157–171.

For the calculation of the ECU, see the SNB's Quarterly Bulletin 2/1988, pp. 157–171.

² Mittelkurs. Der in Schweizer Franken ausgedrückte Gegenwert eines Sonderziehungsrechtes (SZR) bestimmt sich nach dem Mittelkurs des US-Dollars auf dem Devisenmarkt von Zürich und dem vom Internationalen Währungsfonds errechneten Kurs des Dollars zu den SZR.

Average exchange rate. The countervalue in Swiss francs of a Special Drawing Right (SDR) is determined by the average exchange rate of the US dollar on the Zurich foreign exchange market and the USD/SDR exchange rate calculated by the International Monetary Fund.

G2 Wechselkursindizes Exchange rate indices

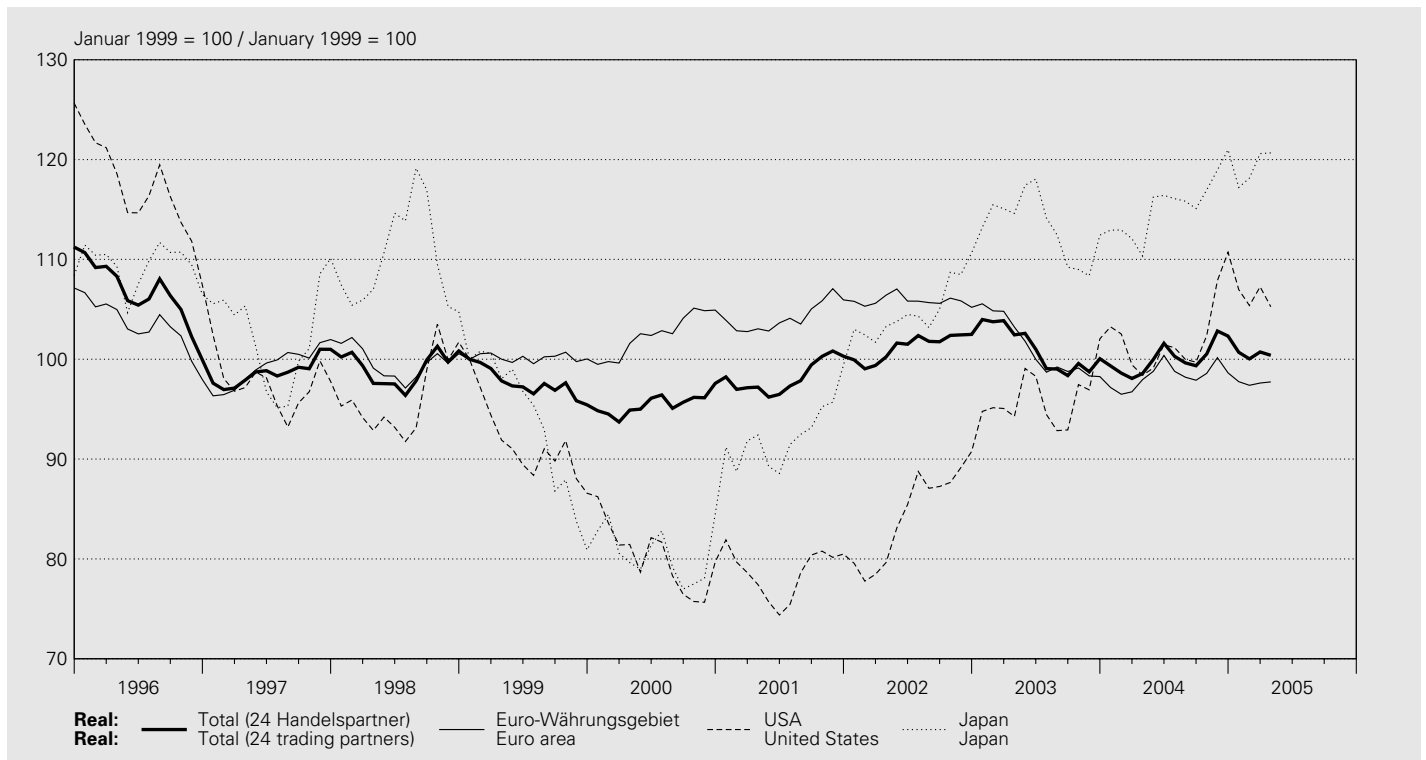

Januar 1999 = 100 / January 1999 = 100

Jahresmittel Monatsmittel	Total ¹		Europa Europe		davon / of which Euro-Währungsgebiet ²		davon / of which Euro area ²		davon / of which		Vereinigtes Königreich United Kingdom				
	real	nominal	real	nominal	real	nominal	real	nominal ³	Deutschland Germany	Frankreich France	Italien Italy	real	nominal ³	real	nominal
	1	2	3	4	5	6	7	8	9	10	11	12	13	14	
1995	109.9	104.3	108.3	103.0	106.3	100.6	102.2	99.5	105.7	103.4	123.0	114.6	132.4	122.5	
1996	106.4	102.4	104.8	101.0	103.2	99.3	102.0	100.0	102.5	101.4	108.0	103.7	126.2	118.6	
1997	98.7	96.8	98.9	97.3	99.3	97.6	98.7	98.1	98.8	98.5	99.8	97.4	99.6	96.1	
1998	99.1	98.5	99.2	98.8	99.7	99.4	99.4	99.6	99.3	99.6	100.0	99.4	95.4	95.2	
1999	97.6	98.0	99.4	99.9	100.1	100.3	100.3	.	100.2	.	100.0	.	93.6	94.0	
2000	95.5	96.4	100.6	102.2	102.5	103.1	103.2	.	102.9	.	101.8	.	87.7	89.3	
2001	98.2	100.2	103.1	107.0	104.2	106.3	105.3	.	105.4	.	103.2	.	91.5	94.0	
2002	101.2	105.3	104.6	110.3	105.9	109.4	107.6	.	107.1	.	104.3	.	94.3	97.8	
2003	101.0	106.8	100.6	108.1	101.1	105.6	103.5	.	101.9	.	98.7	.	98.0	103.9	
2004	100.1	107.2	97.6	106.4	98.3	104.0	101.0	.	99.0	.	95.8	.	92.6	100.3	
2004 04	98.6	105.2	97.0	105.3	98.0	103.2	100.6	.	98.7	.	95.5	.	90.7	97.6	
2004 05	100.0	106.7	98.0	106.6	98.8	104.2	101.6	.	99.4	.	96.4	.	92.4	99.6	
2004 06	101.6	108.4	99.5	108.0	100.4	105.7	103.2	.	101.0	.	97.8	.	92.5	99.8	
2004 07	100.3	108.1	98.0	107.5	98.8	105.1	101.3	.	99.6	.	96.2	.	91.4	99.6	
2004 08	99.6	107.1	97.5	106.7	98.2	104.4	100.7	.	99.0	.	95.6	.	91.2	99.3	
2004 09	99.3	107.0	97.2	106.6	97.9	104.0	100.7	.	98.6	.	95.3	.	92.2	100.8	
2004 10	100.5	107.5	98.0	106.7	98.6	104.0	101.5	.	99.3	.	96.2	.	94.2	102.2	
2004 11	102.8	109.8	99.6	108.2	100.2	105.5	103.4	.	100.7	.	97.5	.	96.3	104.7	
2004 12	102.3	109.6	98.0	107.4	98.6	104.5	101.2	.	99.5	.	96.3	.	94.4	103.2	
2005 01	100.7	108.2	97.2	106.6	97.7	103.8	100.4	.	98.8	.	95.1	.	94.3	103.1	
2005 02	100.0	107.6	96.7	106.2	97.4	103.6	100.1	.	98.3	.	94.9	.	92.7	101.5	
2005 03	100.7	108.1	96.9	106.3	97.6	103.6	100.4	.	98.6	.	94.9	.	93.4	102.0	
2005 04	100.4	107.8	97.0	106.4	97.7	103.8	100.5	.	98.7	.	95.0	.	92.2	100.7	

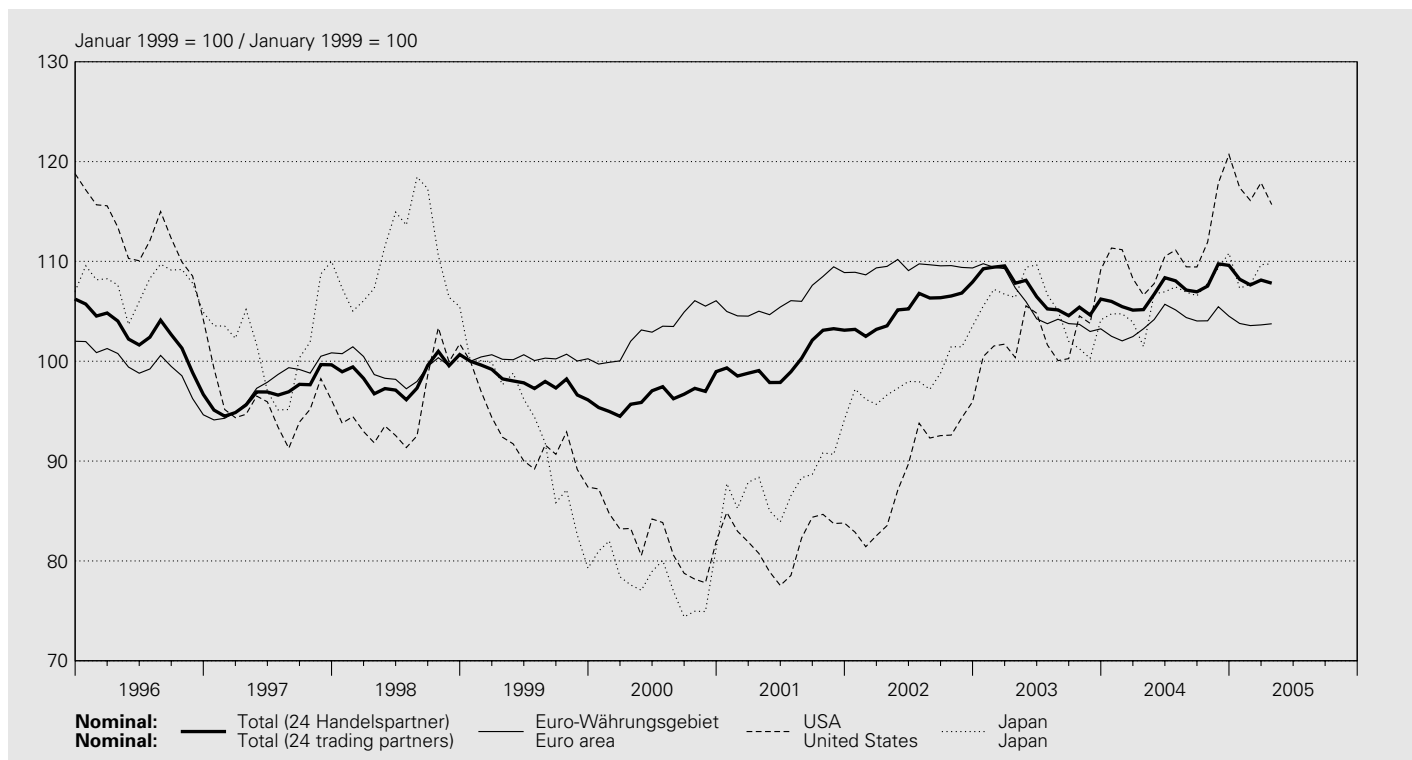

Jahresmittel Monatssmittel	Nordamerika North America		davon / of which		Asien Asia		davon / of which		Australien Australia	
	real	nominal	USA United States		real	nominal	Japan		real	nominal
Annual average Monthly average										
	15	16	17	18	19	20	21	22	23	24
1995	123.2	116.5	124.5	117.2	.	.	98.3	97.4	102.5	99.9
1996	115.8	111.6	116.6	112.0	.	.	109.4	107.7	91.4	90.5
1997	97.0	95.1	97.5	95.3	.	.	102.4	102.0	82.3	81.2
1998	96.0	95.4	96.2	95.6	.	.	110.0	110.3	96.5	96.1
1999	91.5	92.1	91.6	92.2	94.1	92.9	93.6	92.8	90.0	90.3
2000	80.0	81.9	80.1	82.0	83.8	80.7	80.6	78.1	86.2	89.2
2001	78.8	82.1	78.6	82.0	91.9	87.5	92.5	88.1	93.9	100.2
2002	84.8	89.3	84.6	89.1	102.4	95.8	104.9	98.4	94.6	103.4
2003	95.5	102.2	96.1	102.8	114.1	105.6	113.3	105.4	89.7	100.0
2004	100.9	110.1	102.2	111.4	118.8	109.6	115.4	106.5	84.5	95.6
2004 04	97.4	105.6	98.4	106.6	113.7	104.6	110.3	101.5	80.5	90.6
2004 05	98.3	107.0	99.1	107.8	118.0	108.4	116.2	106.8	85.8	96.5
2004 06	100.6	109.6	101.5	110.5	119.7	109.8	116.4	107.0	89.5	100.6
2004 07	100.0	110.0	101.2	111.1	119.2	110.4	116.1	107.5	86.2	98.1
2004 08	98.8	108.3	100.0	109.5	118.4	109.4	115.8	106.9	85.7	97.4
2004 09	98.4	108.1	99.7	109.4	117.7	109.0	115.1	106.6	86.5	98.5
2004 10	100.9	110.3	102.4	111.9	120.3	110.6	117.0	107.8	85.4	96.6
2004 11	106.0	115.8	107.9	117.8	123.8	113.5	119.0	109.3	85.7	96.8
2004 12	108.9	118.7	110.7	120.7	125.6	115.0	121.0	110.8	87.7	99.3
2005 01	105.2	115.1	107.0	117.4	121.6	111.5	117.2	107.3	85.2	96.9
2005 02	103.8	114.0	105.4	116.1	121.2	110.9	118.1	107.7	82.8	93.9
2005 03	105.5	115.6	107.3	117.9	123.3	112.5	120.6	109.7	83.8	94.9
2005 04	103.6	113.6	105.3	115.7	122.5	111.8	120.7	109.8	83.5	94.6

¹ Gegenüber 24 Handelspartnern. Zur Revision der Wechselkursindizes vgl. Quartalsheft 3/2001 der SNB.
 Vis-à-vis 24 trading partners. For the revision of the exchange rate indices, see the SNB's Quarterly Bulletin 3/2001.

² Bis Dezember 1998 ohne Irland, Finnland und Griechenland.
 Until December 1998, not including Ireland, Finland and Greece.

³ Nominale Werte ab Januar 1999 siehe Euro-Währungsgebiet (Kolonne 6).
 For nominal figures as of January 1999, see euro area (column 6).

G3 Terminkurse des USD in CHF¹ Forward exchange rates of the USD in CHF¹

Interbankhandel (Ankauf 11.00 Uhr) / Interbank market (purchase price at 11 a.m.)

Jahresmittel Monatsmittel	USD 1.– 1 USD		USD 1.– 1 USD		Tag Date	USD 1.– 1 USD		USD 1.– 1 USD	
	3-Monats- Terminkurs 3-month forward rate	Abschlag (-) Aufschlag (+) Discount (-) Premium (+)	6-Monats- Terminkurs 6-month forward rate	Abschlag (-) Aufschlag (+) Discount (-) Premium (+)		3-Monats- Terminkurs 3-month forward rate	Abschlag (-) Aufschlag (+) Discount (-) Premium (+)	6-Monats- Terminkurs 6-month forward rate	Abschlag (-) Aufschlag (+) Discount (-) Premium (+)
Annual average Monthly average	1	2	3	4		1	2	3	4
1995	1.1729	-0.0088	1.1644	-0.0173	2005 03 31	1.1889	-0.0071	1.1805	-0.0156
1996	1.2244	-0.0108	1.2136	-0.0215	2005 04 01	1.1890	-0.0070	1.1805	-0.0155
1997	1.4362	-0.0148	1.4216	-0.0293	2005 04 02				
1998	1.4339	-0.0146	1.4205	-0.0280	2005 04 03				
1999	1.4873	-0.0153	1.4727	-0.0300	2005 04 04	1.1979	-0.0070	1.1895	-0.0155
2000	1.6740	-0.0146	1.6604	-0.0282	2005 04 05	1.2058	-0.0071	1.1973	-0.0156
2001	1.6832	-0.0035	1.6795	-0.0072	2005 04 06	1.1968	-0.0070	1.1881	-0.0158
2002	1.5532	-0.0025	1.5506	-0.0050	2005 04 07	1.1938	-0.0070	1.1853	-0.0155
2003	1.3423	-0.0030	1.3395	-0.0058	2005 04 08	1.2014	-0.0071	1.1928	-0.0157
2004	1.2383	-0.0036	1.2343	-0.0075	2005 04 09				
2004 04	1.2937	-0.0028	1.2908	-0.0057	2005 04 10				
2004 05	1.2796	-0.0032	1.2757	-0.0071	2005 04 11	1.1865	-0.0071	1.1779	-0.0156
2004 06	1.2475	-0.0035	1.2435	-0.0075	2005 04 12	1.1846	-0.0071	1.1760	-0.0156
2004 07	1.2403	-0.0035	1.2363	-0.0075	2005 04 13	1.1884	-0.0071	1.1796	-0.0159
2004 08	1.2591	-0.0038	1.2548	-0.0081	2005 04 14	1.1980	-0.0072	1.1894	-0.0158
2004 09	1.2591	-0.0040	1.2549	-0.0082	2005 04 15	1.2022	-0.0073	1.1937	-0.0158
2004 10	1.2307	-0.0043	1.2261	-0.0089	2005 04 16				
2004 11	1.1685	-0.0047	1.1636	-0.0096	2005 04 17				
2004 12	1.1402	-0.0051	1.1345	-0.0108	2005 04 18	1.1848	-0.0071	1.1768	-0.0152
2005 01	1.1720	-0.0057	1.1654	-0.0123	2005 04 19	1.1800	-0.0071	1.1718	-0.0153
2005 02	1.1846	-0.0061	1.1774	-0.0133	2005 04 20	1.1773	-0.0071	1.1691	-0.0154
2005 03	1.1660	-0.0067	1.1580	-0.0147	2005 04 21	1.1726	-0.0071	1.1645	-0.0153
2005 04	1.1878	-0.0071	1.1793	-0.0156	2005 04 22	1.1744	-0.0072	1.1661	-0.0155
					2005 04 23				
					2005 04 24				
					2005 04 25	1.1792	-0.0072	1.1709	-0.0155
					2005 04 26	1.1816	-0.0073	1.1733	-0.0156
					2005 04 27	1.1863	-0.0073	1.1777	-0.0160
					2005 04 28	1.1842	-0.0074	1.1758	-0.0158
					2005 04 29	1.1786	-0.0074	1.1703	-0.0157
					2005 04 30				
					2005 05 01				
					2005 05 02	1.1891	-0.0074	1.1806	-0.0159
					2005 05 03	1.1926	-0.0076	1.1842	-0.0161
					2005 05 04	1.1838	-0.0075	1.1753	-0.0160
					2005 05 05
					2005 05 06	1.1879	-0.0075	1.1795	-0.0159
					2005 05 07				
					2005 05 08				
					2005 05 09	1.2000	-0.0076	1.1909	-0.0167
					2005 05 10	1.1989	-0.0076	1.1899	-0.0166
					2005 05 11	1.1916	-0.0078	1.1830	-0.0164
					2005 05 12	1.2029	-0.0077	1.1940	-0.0166
					2005 05 13	1.2102	-0.0078	1.2014	-0.0167
					2005 05 14				
					2005 05 15				

¹ Die Terminkurse ergeben sich aus den Kassakursen und den in Schweizer Franken ausgedrückten Abschlägen bzw. Aufschlägen.
The forward exchange rates are calculated based on the spot rates and the discounts/premiums in Swiss francs.

H1 Rechnungsabschlüsse und Schulden von Bund, Kantonen und Gemeinden Revenue, expenditure and debt of the Confederation, the cantons and the municipalities

In Millionen Franken / In millions of Swiss francs

Jahr bzw. Jahresende	Einnahmen	Ausgaben	Überschuss	Schulden ¹
Year / End of year	Revenue	Expenditure	Balance	Debt ¹
	1	2	3	4
Bund^{2,3} / Confederation^{2,3}				
1994	34 635	41 553	- 6 918	73 269
1995	36 162	40 856	- 4 694	79 936
1996	38 463	44 236	- 5 773	86 011
1997	38 852	44 383	- 5 531	93 109
1998	47 073	46 962	111	105 278
1999	42 996	46 253	- 3 257	98 404
2000	51 994	48 208	3 786	105 333
2001	49 440	51 140	- 1 700	106 188
2002	52 273	51 927	346	122 923
2003	47 161	49 962	- 2 801	123 712
2004	47 944	51 410	- 3 466	..
2005	50 749	52 547	- 1 798	..
Kantone / Cantons				
1994	48 801	52 508	- 3 707	51 649
1995	50 147	52 111	- 1 964	53 436
1996	52 972	55 174	- 2 202	56 817
1997	53 788	56 866	- 3 078	60 151
1998	56 158	57 170	- 1 012	63 197
1999	58 541	57 799	742	62 764
2000	62 818	60 194	2 624	64 167
2001	65 191	63 899	1 292	69 161
2002	66 290	66 591	- 301	73 407
2003	65 774	67 989	- 2 215	75 400
Gemeinden⁴ / Municipalities⁴				
1994	36 980	37 873	- 893	36 000
1995	37 587	38 427	- 840	37 000
1996	38 200	38 696	- 496	37 500
1997	37 894	38 471	- 577	38 000
1998	38 770	39 327	- 557	38 600
1999	40 544	39 714	830	38 600
2000	42 068	40 599	1 469	38 000
2001	43 033	41 709	1 324	38 000
2002	43 601	42 498	1 103	38 500
2003	39 000
Total ohne Doppelzählungen / Total excluding double counts				
1994	100 226	111 745	- 11 519	160 918
1995	103 555	111 054	- 7 499	170 372
1996	107 545	116 017	- 8 472	180 328
1997	108 124	117 310	- 9 186	191 260
1998	118 823	120 282	- 1 459	207 075
1999	117 755	119 439	- 1 685	199 768
2000	131 491	123 612	7 879	207 500
2001	130 882	129 966	915	213 349
2002	134 560	134 253	307	234 830
2003	238 112

¹ Fremdkapital abzüglich Rückstellungen und transitorische Passiven.
Outside capital less provisions and accrued liabilities.

² Statistisch begründete Abweichung gegenüber der Finanzrechnung des Bundes.
Deviation from the federal accounts for statistical reasons.

³ Schulden: Inkl. Verpflichtungen für Sonderrechnungen. Ohne die vom Bund finanzierten Kantonsdarlehen an die ALV.
Debt: incl. liabilities for extraordinary accounts. Excluding cantonal loans to the unemployment insurance scheme financed by the Confederation.

⁴ Teilweise geschätzte Zahlen.
Some figures are estimates.

H2 Einnahmen und Ausgaben des Bundes¹ Revenue and expenditure of the Confederation¹

In Millionen Franken / In millions of Swiss francs

Einnahmen / Revenue

Jahr Year	Laufende Einnahmen / Current revenue									
	Total (2 + 11 bis 13) (2 + 11 to 13)	Fiskaleinnahmen / Fiscal revenue								
	Total	davon / of which								
		Direkte Bundes- steuer Federal income tax	Verrech- nungs- steuern Withholding tax	Stempel- abgaben Stamp duty	Mehrwert- steuer ² Value- added tax ²	Mineralöl- steuer auf Treibstoffen Mineral oil tax on fuels	Mineralöl- steuerzu- schlag auf Treibstoffen Supple- mentary mineral oil tax on fuels	Tabak- steuern Tobacco tax	Zölle Customs duties	
	1	2	3	4	5	6	7	8	9	10
1996	37 167	34 159	8 972	3 318	1 977	12 068	2 565	1 819	1 388	1 358
1997	37 474	34 694	9 725	2 320	2 513	12 526	2 447	1 668	1 440	1 093
1998	45 613	39 853	9 687	5 388	3 256	13 287	2 793	1 893	1 453	1 034
1999	42 056	39 010	10 511	1 663	3 126	15 060	2 862	1 945	1 702	1 099
2000	50 743	46 492	10 685	6 202	4 146	16 594	2 949	2 003	1 665	1 096
2001	46 692	42 873	12 219	896	3 453	17 033	2 902	1 967	1 802	1 067
2002	50 466	42 919	11 318	2 628	2 819	17 028	2 854	1 933	1 653	1 091
2003	46 416	43 281	12 400	1 641	2 624	17 156	2 895	1 961	1 756	1 090
2004	47 779	44 519	11 550	2 714	3 000	17 700	2 940	1 990	1 836	1 075
2005	50 543	47 308	12 386	3 015	3 300	18 105	2 970	2 010	2 158	1 005

Ausgaben nach Aufgabengebieten¹ / Expenditure by function¹

Jahr Year	Allgemeine Verwaltung General administration	Justiz, Polizei Justice, police	Beziehungen zum Ausland International affairs		Landesver- teidigung National defence	Bildung und Grundlagen- forschung Education and basic research	Kultur und Freizeit Culture and recreation	Gesundheit Health	Soziale Wohlfahrt Social welfare
			Total	davon / of which Entwicklungs- hilfe Development aid					
	1	2	3	4	5	6	7	8	9
1996	1 473	439	2 066	1 212	5 580	3 145	389	191	12 724
1997	1 429	447	2 043	1 168	5 395	3 075	336	177	12 857
1998	1 426	484	2 043	1 219	5 352	3 131	466	184	12 910
1999	1 744	509	2 148	1 297	4 988	3 267	482	194	12 004
2000	1 652	549	2 274	1 277	5 005	3 457	573	213	12 274
2001	1 913	632	2 691	1 713	4 957	3 657	780	228	12 529
2002	1 920	710	2 373	1 391	4 787	4 056	684	239	12 915
2003	1 952	737	2 382	1 387	4 700	3 724	525	210	13 388
2004	1 983	757	2 488	1 429	4 820	3 953	463	210	13 943
2005	1 968	757	2 445	1 440	4 692	3 942	450	209	14 543

Ausgaben nach Sachgruppen¹ / Expenditure by type¹

Jahr Year	Laufende Ausgaben / Current expenditure								
	Total (2 bis 6 + 9 + 10) (2 to 6 + 9 + 10)	Personalauf- wand Personnel	Sachaufwand Goods and services	Rüstungs- ausgaben Armament	Passivzinsen Interest payable	Kantonsanteile / Cantonal share		Anteil der Sozialversiche- rungen an der Mehrwert- steuer Share of social insurance schemes in value-added tax	
	1	2	3	4	5	Total	davon / of which		8
						Direkte Bundessteuer Federal income tax	Verrechnungs- steuer Withholding tax		
1996	38 803	4 917	3 064	2 361	2 922	3 051	2 691	329	.
1997	37 800	4 785	2 889	2 122	3 079	3 179	2 917	229	.
1998	40 673	4 785	3 006	2 044	3 344	3 485	2 919	535	.
1999	40 636	4 817	3 045	1 849	3 586	3 368	3 172	163	1 250
2000	41 657	5 279	3 344	1 770	3 489	3 874	3 225	616	1 836
2001	43 030	5 810	3 288	1 569	3 394	4 021	3 686	81	1 860
2002	44 198	5 710	3 309	1 590	3 764	3 971	3 430	258	1 833
2003	44 158	4 404	3 075	1 460	3 293	4 172	3 747	160	1 866
2004	45 838	4 575	2 942	1 506	3 823	4 009	3 495	267	1 930
2005	46 840	4 472	2 962	1 442	3 883	4 558	3 746	297	1 970

Jahr Year	Regalien und Konzessionen Royalties and concessions	Vermögenserträge Property income	Entgelte Remunerations	Investitionseinnahmen / Investment income			Total (1 + 14)
				Total	davon / of which		
					Rückzahlung von Darlehen und Beteiligungen Redemption of loans and participations		
	11	12	13	14		15	16
1996	273	1 777	958	1 296		1 106	38 463
1997	169	1 648	963	1 378		1 330	38 852
1998	250	4 461	1 050	1 460		1 413	47 073
1999	170	1 757	1 119	939		896	42 996
2000	871	1 995	1 385	1 252		1 210	51 994
2001	537	1 799	1 482	2 748		2 683	49 440
2002	281	5 370	1 897	1 807		1 802	52 273
2003	1 053	891	1 191	745		715	47 161
2004	1 229	903	1 129	165		133	47 944
2005	1 318	866	1 052	205		162	50 749

Jahr Year	Verkehr Transport	Umwelt und Raumordnung Environment	Landwirtschaft und Ernährung Agriculture and food	Übrige Volkswirtschaft Other industries	Finanzen und Steuern / Finance and taxes			Total (1 bis 3+5 bis 14) (1 to 3 + 5 to 14)
					Total	davon / of which		
					Kantonsanteile an Bundes-einnahmen Cantonal share in federal revenue	Zinsen Interest		
	10	11	12	13	14	15	16	17
1996	6 738	582	3 932	877	6 099	3 051	2 922	44 236
1997	7 002	689	3 922	639	6 372	3 179	3 079	44 383
1998	8 686	695	3 926	671	6 989	3 485	3 344	46 962
1999	6 915	765	4 187	730	8 319	4 618	3 586	46 253
2000	7 401	746	3 727	927	9 413	3 874	3 489	48 208
2001	8 680	813	3 962	826	9 472	4 021	3 394	51 140
2002	8 872	797	4 067	734	9 773	3 941	3 764	51 927
2003	7 338	739	3 907	738	9 622	6 038	3 293	49 962
2004	7 478	757	3 919	677	9 962	5 939	3 823	51 410
2005	7 862	692	3 792	708	10 488	6 417	3 883	52 547

Jahr Year	Beiträge und Entschädigungen / Contributions and compensations						Investitionsausgaben / Capital expenditure				Total (1 + 16)
	Total (11 bis 15) (11 to 15)	an Gemeinwesen to community services	an bundes-eigene Sozialversicherungen to federal social insurance schemes	an bundes-eigene Unternehmen to federal enterprises	Ausland to other countries	Übrige Other	Total (17 bis 19) (17 to 19)	Sachgüter Tangible assets	Darlehen und Beteiligungen Loans and participations	Beiträge Grants	
	10	11	12	13	14	15	16	17	18	19	20
1996	22 489	6 321	7 773	2 144	1 580	4 671	5 433	741	1 768	2 923	44 236
1997	21 745	6 911	7 816	2 179	1 557	3 282	6 583	667	3 052	2 863	44 383
1998	24 010	7 121	8 061	3 495	1 600	3 733	6 289	725	1 996	3 569	46 962
1999	22 720	7 869	7 897	1 054	1 726	4 174	5 617	792	959	3 866	46 253
2000	22 066	7 912	8 109	1 064	1 706	3 276	6 551	739	1 691	4 120	48 208
2001	23 091	8 127	8 574	950	1 724	3 716	8 107	893	3 441	3 773	51 140
2002	24 021	8 442	8 771	977	1 878	3 952	7 729	917	2 867	3 945	51 927
2003	25 817	..	9 318	938	1 906	..	5 804	539	279	4 986	49 962
2004	26 987	..	9 790	981	2 170	..	5 572	576	505	4 491	51 410
2005	27 494	..	10 217	916	2 170	..	5 707	571	365	4 771	52 547

¹ Finanzrechnung.
Federal accounts.

² Vor 1995 WUST.
Prior to 1995: sales tax.

H3 Einnahmen und Ausgaben von Bund, Kantonen und Gemeinden Revenue and expenditure of the Confederation, the cantons and the municipalities

In Millionen Franken / In millions of Swiss francs

Einnahmen¹ / Revenue¹

Jahr Year	Steuern / Taxes		Steuern von Einkommen und Vermögen Tax on income and property			Stempelabgaben Stamp duty	Besitz- und Aufwandsteuern Tax on property and expenditure				
	Total (2 + 6 + 7 + 9 + 11 bis 15) (2 + 6 + 7 + 9 + 11 to 15)	Total	davon / of which				Total	davon / of which			
	1	2	Einkommens- und Vermögens- steuern Income and property tax	Ertrags- und Kapitalsteuern Earnings and capital tax	Verrechnungs- steuern Withholding tax	3	4	5	6	7	8
1994	73 502	53 027	37 726	8 160	3 508	2 024	1 515	1 368			
1995	74 919	51 526	37 614	8 219	2 048	1 703	1 556	1 420			
1996	77 250	53 753	38 488	8 404	3 318	1 977	1 627	1 489			
1997	77 358	53 057	38 502	8 899	2 320	2 513	1 651	1 526			
1998	83 939	57 461	38 970	9 301	5 388	3 256	1 700	1 565			
1999	85 711	57 105	40 323	10 988	1 663	3 126	1 770	1 622			
2000	95 229	63 823	41 255	12 505	6 202	4 146	1 801	1 670			
2001	93 764	62 163	43 440	14 075	896	3 453	1 843	1 725			
2002	95 647	64 892	45 541	12 617	2 628	2 819	1 893	1 774			

Ausgaben nach Funktionen³ / Expenditure by function³

Jahr Year	Allgemeine Verwaltung General administration	Justiz, Polizei, Feuerwehr Justice, police, fire brigade	Landes- verteidigung National defence	Beziehungen zum Ausland International affairs	Bildung Education Total	davon / of which		
						Volksschulen State schools	Berufsbildung Vocational training	Hochschulen University-level institutions
	1	2	3	4	5	6	7	8
1994	7 174	6 270	6 446	2 114	20 813	10 846	2 977	3 514
1995	7 267	6 432	6 338	2 052	21 229	11 193	3 028	3 465
1996	7 331	6 519	6 046	2 066	21 367	11 228	2 939	3 556
1997	7 336	6 505	5 831	2 043	21 448	11 323	2 838	3 635
1998	7 577	6 582	5 771	2 043	21 675	11 461	2 888	3 648
1999	7 797	6 544	5 402	2 148	21 971	11 384	2 796	3 808
2000	7 886	6 829	5 408	2 274	22 803	11 716	2 934	4 768
2001	8 848	7 185	5 338	2 691	24 074	12 307	3 125	5 377
2002	8 818	7 514	5 162	2 373	25 786	12 959	3 406	5 976

Ausgaben nach Sachgruppen⁴ / Expenditure by type⁴

Jahr Year	Laufende Ausgaben / Current expenditure					Beiträge, Entschädigungen Grants, compensation			
	Total (2 bis 6) (2 to 6)	Personalaufwand Personnel	Sachaufwand Goods and services	Passivzinsen Interest payable	Anteile, Beiträge ohne Zweck- bindung Non-tied shares and contributions	Total	davon / of which		
	1	2	3	4	5	6	an Gemein- wesen to community services	7	8
1994	95 233	39 801	18 391	7 593	4 465	42 597	13 149	29 447	
1995	97 072	40 165	18 771	7 798	4 137	44 188	13 850	30 338	
1996	100 832	41 029	19 087	7 653	4 444	48 767	15 705	33 062	
1997	100 330	40 725	18 761	7 817	4 536	49 100	16 072	33 028	
1998	103 818	40 653	19 239	7 985	4 974	52 388	16 448	35 941	
1999	105 023	40 963	19 727	8 095	6 173	52 699	17 710	34 988	
2000	107 971	42 568	20 652	7 923	7 352	53 432	18 440	34 992	
2001	112 585	45 168	21 416	7 647	7 899	56 232	19 737	36 495	
2002	116 796	47 129	21 888	7 718	8 267	57 631	19 403	38 228	

Jahr Year	Verbrauchsabgaben Excise duties		Verkehrs- abgaben	Zölle Customs duties	Landwirt- schaftliche Abgaben Agricultural taxes	Lenkungs- abgaben Umweltschutz Environmental taxes	Spielbanken- abgabe Tax on gambling establishments	Übrige Einnahmen Other revenue	Total (1 + 16)
	Total	davon / of which Mehrwert- steuer ² Value-added tax ²	Traffic taxes						
	9	10	11	12	13	14	15	16	17
1994	14 940	9 378	347	1 223	425	.	.	26 724	100 226
1995	18 127	12 428	436	1 197	375	.	.	28 636	103 555
1996	17 949	12 068	437	1 358	147	.	.	30 295	107 545
1997	18 446	12 526	441	1 093	156	.	.	30 766	108 124
1998	19 842	13 287	459	1 034	187	.	.	34 884	118 823
1999	22 015	15 060	466	1 099	131	.	.	32 044	117 755
2000	23 652	16 594	643	1 096	1	68	.	36 261	131 491
2001	24 168	17 033	978	1 067	—	92	.	37 118	130 882
2002	23 735	16 857	1 067	1 091	3	86	65	38 913	134 560

Jahr Year	Kultur und Freizeit	Gesundheit	Soziale Wohlfahrt Social welfare		Verkehr	Umwelt, Raumord- nung Environment	Volkswirtschaft National economy		Finanzen und Steuern	Total (1 bis 5 + 9 bis 11 + 13 bis 15 + 17)
	Culture and recreation	Health	Total	davon / of which Sozialver- sicherungen Social insur- ance schemes	Transport		Total	davon / of which Landwirt- schaft Agriculture	Finance and taxes	(1 to 5 + 9 to 11 + 13 to 15 + 17)
	9	10	11	12	13	14	15	16	17	18
1994	3 313	13 927	21 125	14 584	11 487	4 543	6 107	3 972	8 426	111 745
1995	3 384	14 224	19 853	13 115	11 437	4 482	5 973	4 001	8 383	111 054
1996	3 566	14 599	23 474	16 493	11 788	4 492	6 369	4 390	8 399	116 017
1997	3 389	14 563	24 945	17 676	12 006	4 574	6 111	4 397	8 559	117 310
1998	3 637	14 752	24 819	17 283	13 586	4 725	6 199	4 368	8 916	120 282
1999	3 646	15 104	23 143	15 183	12 074	4 819	6 709	4 683	10 084	119 439
2000	3 851	15 636	23 544	15 667	13 009	4 824	6 760	4 206	10 788	123 612
2001	4 170	16 856	24 187	16 606	14 097	4 938	7 134	4 453	10 448	129 966
2002	4 187	18 047	25 411	17 487	14 671	4 909	7 058	4 541	10 317	134 253

Jahr Year	Investitionsausgaben / Capital expenditure		Darlehen und Beteiligungen Loans and participations	Beiträge Grants	Übrige zu aktivierende Ausgaben Other expenditure to be capitalised	Total (1 + 9)	
	Total (10 bis 12 + 14) (10 to 12 + 14)	Sachgüter Tangible assets				Total	davon / of which an Gemeinwesen to community services
	9	10	11	12	13	14	
1994	16 512	11 262	3 390	5 724	3 929	65	111 745
1995	13 982	10 890	1 204	5 670	3 841	58	111 054
1996	15 185	10 469	3 197	5 307	3 800	13	116 017
1997	16 979	10 200	5 336	5 139	3 705	10	117 310
1998	16 464	10 680	3 585	5 885	3 704	18	120 282
1999	14 417	10 638	1 487	6 151	3 881	21	119 439
2000	15 641	10 179	2 922	6 291	3 761	10	123 612
2001	17 381	10 824	3 960	6 328	3 744	13	129 966
2002	17 457	10 956	3 904	6 235	3 652	14	134 253

¹ Ohne Doppelzählungen und Kirchensteuern.
Excluding double counts and church tax.

² Vor 1995: WUST.
Prior to 1995: sales tax.

³ Nach Abzug der Doppelzählungen.
After deduction of double counts.

⁴ Doppelzählungen in den Totalen und Subtotalen nicht enthalten.
Double counts excluded from the totals and subtotals.

I1 Aussenhandel nach Verwendungszweck Foreign trade by intended use of goods

Einfuhr / Imports

In Millionen Franken / In millions of Swiss francs

Jahr Quartal ¹	Einfuhr Imports					Total ³ (1 bis 4) (1 to 4)
	Rohstoffe und Halbfabrikate	Energieträger ²	Investitionsgüter	Konsumgüter		
Year Quarter ¹	Raw materials and semi-manufactures	Energy sources ²	Capital goods	Consumer goods		
	1	2	3	4		5
1995	28 706	2 656	25 967	33 446		90 775
1996	27 134	3 352	26 794	34 688		91 967
1997	30 447	4 888	29 066	38 687		103 088
1998	31 248	3 363	30 847	41 407		106 866
1999	31 275	3 513	34 633	43 995		113 416
2000	35 830	6 290	38 972	47 523		128 615
2001	35 392	6 420	36 435	51 805		130 052
2002	32 242	5 369	32 706	52 809		123 125
2003	32 540	5 549	32 887	52 802		123 778
2004	35 680	6 478	34 946	55 318		132 423
2003 I	8 439	1 518	7 773	13 748		31 478
2003 II	8 180	1 325	7 617	12 820		29 942
2003 III	7 843	1 308	7 973	12 977		30 100
2003 IV	8 078	1 398	9 524	13 257		32 257
2004 I	9 117	1 474	8 405	13 487		32 483
2004 II	8 849	1 485	8 695	13 914		32 943
2004 III	8 835	1 642	8 678	13 685		32 840
2004 IV	8 878	1 877	9 168	14 233		34 156
2005 I	9 322	1 961	8 366	14 053		33 703

Veränderung gegenüber dem Vorjahr / Change from previous year

In Prozent / In percent

Jahr Quartal ¹	Rohstoffe und Halbfabrikate Raw materials and semi-manufactures		Energieträger ²		Investitionsgüter		Konsumgüter		Total ³	
	nominal	real	nominal	real	nominal	real	nominal	real	nominal	real
Year Quarter ¹										
	1	2	3	4	5	6	7	8	9	10
1995	4.7	3.0	-12.7	-5.1	14.0	17.7	-1.7	2.0	4.0	6.1
1996	-5.5	-2.4	26.2	6.2	3.2	1.7	3.7	4.2	1.3	1.5
1997	12.2	9.6	45.8	29.5	8.5	5.6	11.5	2.3	12.1	6.4
1998	2.6	4.8	-31.2	-10.4	6.1	10.6	7.0	6.8	3.7	6.5
1999	0.1	4.0	4.5	-5.9	12.3	11.3	6.3	11.2	6.1	8.6
2000	14.6	8.9	79.0	-0.6	12.5	7.6	8.0	7.2	13.4	7.5
2001	-1.2	0.1	2.1	7.9	-6.5	-5.0	9.0	5.8	1.1	1.1
2002	-8.9	-2.5	-16.4	-2.1	-10.2	-6.2	1.9	—	-5.3	-2.5
2003	0.9	-0.4	3.4	-3.5	0.6	5.5	—	-0.4	0.5	1.0
2004	9.7	6.3	16.8	0.2	6.3	7.4	4.8	2.2	7.0	4.6
2003 I	4.0	5.7	10.0	-11.5	-5.5	2.0	3.8	3.4	1.7	3.0
2003 II	-5.0	-6.2	-5.4	-5.1	-9.5	-4.2	-8.1	-9.1	-7.5	-6.9
2003 III	-0.2	-2.3	4.1	-2.2	1.5	4.2	1.4	-0.1	1.1	0.3
2003 IV	5.5	2.0	5.0	3.9	16.1	20.5	3.4	5.4	7.5	8.6
2004 I	8.0	4.4	-2.9	6.0	8.1	8.9	-1.9	-3.6	3.2	2.2
2004 II	8.2	5.2	12.1	-2.6	14.2	17.9	8.5	7.5	10.0	9.1
2004 III	12.7	9.7	25.6	4.1	8.9	9.0	5.5	3.7	9.1	6.7
2004 IV	9.9	6.1	34.3	-4.5	-3.7	-4.0	7.4	1.0	5.9	0.3
2005 I	2.3	-2.3	33.1	2.4	-0.5	-0.7	4.2	2.6	3.8	0.5

Ausfuhr / Exports

Handelsbilanzsaldo / Trade surplus/deficit

In Millionen Franken / In millions of Swiss francs

Jahr Quartal ¹	Ausfuhr Exports				Handelsbilanzsaldo ³
	Rohstoffe und Halbfabrikate	Investitionsgüter	Konsumgüter	Total ^{3,4}	Trade surplus/deficit ³
Year Quarter ¹	Raw materials and semi-manufactures	Capital goods	Consumer goods		
	6	7	8	9	10
1995	26997	33344	31583	92012	1237
1996	26714	34144	33204	94174	2207
1997	29710	37449	37716	105133	2045
1998	30442	39209	39234	109113	2247
1999	30878	40631	42675	114445	1030
2000	34490	45789	45795	126549	-2066
2001	33933	45111	52256	131717	1665
2002	32742	42257	55019	130381	7255
2003	32891	42612	54762	130661	6884
2004	35195	45585	60530	141735	9312
2003 I	8225	9759	13808	31896	418
2003 II	8265	10612	13178	32146	2203
2003 III	8047	10425	13293	31867	1767
2003 IV	8354	11815	14483	34752	2495
2004 I	8958	11000	15250	35303	2820
2004 II	9007	11240	14891	35236	2292
2004 III	8511	11230	14797	34648	1807
2004 IV	8720	12114	15592	36549	2392
2005 I	8754	10444	16137	35447	1743

Veränderung gegenüber dem Vorjahr / Change from previous year

In Prozent / In percent

Jahr Quartal ¹	Rohstoffe und Halbfabrikate Raw materials and semi-manufactures		Investitionsgüter Capital goods		Konsumgüter Consumer goods		Total ^{3,4}	
	nominal	real	nominal	real	nominal	real	nominal	real
Year Quarter ¹								
	11	12	13	14	15	16	17	18
1995	2.0	0.3	5.4	7.6	-1.3	4.1	2.0	4.1
1996	-1.0	1.8	2.4	2.7	5.1	1.6	2.4	2.1
1997	11.2	10.2	9.7	7.8	13.6	5.1	11.6	7.7
1998	2.5	4.9	4.7	5.1	4.0	0.8	3.8	3.5
1999	1.4	1.5	3.6	2.3	8.8	5.5	4.9	3.2
2000	11.7	9.5	12.7	10.4	7.3	3.3	10.6	7.5
2001	-1.6	-1.5	-1.5	-0.4	14.1	9.4	4.1	2.9
2002	-3.5	-0.4	-6.3	-4.4	5.3	8.5	-1.0	1.8
2003	0.5	0.1	0.8	2.4	-0.5	-1.7	0.2	0.1
2004	7.0	7.5	7.0	6.2	10.5	6.0	8.5	6.4
2003 I	0.4	3.1	-2.6	-1.6	1.9	-0.9	0.1	-0.1
2003 II	-4.7	-3.5	-1.5	2.5	-7.2	-2.9	-4.7	-1.3
2003 III	2.6	0.9	2.1	3.2	-2.0	-3.9	0.5	-0.4
2003 IV	4.0	-0.5	5.0	4.9	5.8	0.7	5.1	1.8
2004 I	8.9	7.2	12.7	11.3	10.4	6.4	10.7	8.1
2004 II	9.0	8.2	5.9	5.1	13.0	4.7	9.6	5.7
2004 III	5.8	8.0	7.7	5.8	11.3	7.8	8.7	7.1
2004 IV	4.4	6.8	2.5	3.4	7.7	4.7	5.2	4.7
2005 I	-2.3	-2.7	-5.1	-4.1	5.8	2.2	0.4	-0.9

¹ 2004: provisorische Werte.
2004: provisional data.

² Sondereffekt wegen Einführung des neuen Mineralölsteuergesetzes per 1.1.1997 (rückwirkende Besteuerung des Pflicht- und Zollfreilager-Bestandes per 31.12.1996).
Special effect due to the entry into force of the new Act on the Taxation of Mineral Oil as per 1 January 1997 (retroactive taxation of compulsory stock and bonded-warehouse stock as per 31 December 1996).

³ Total 1: Ohne Edelmetalle, Edel- und Schmucksteine, Kunstgegenstände und Antiquitäten.
Total 1: excluding precious metals, precious stones, gems, objets d'art and antiques.

⁴ Inklusive Energieträger.
Including energy sources.

I2 Aussenhandel nach Warenarten / Foreign trade by goods category

Einfuhr / Imports

In Millionen Franken / In millions of Swiss francs

Jahr Monat ¹	Einfuhr Imports		davon / of which				
	Total ²		Maschinen, Apparate und Elektronik	Präzisionsinstrumente, Uhren, Bijouterie	Chemikalien	Textilien, Bekleidung, Schuhe	Fahrzeuge
Year Month ¹			Machinery, equipment and electronics	Precision instruments, watches, jewellery	Chemicals	Textiles, clothing, footwear	Motor vehicles
	1	2	3	4	5	6	
1995		90 775	20 474	5 597	12 982	7 918	10 600
1996		91 967	20 749	5 761	13 520	7 837	11 200
1997		103 088	23 083	6 845	16 793	8 419	11 324
1998		106 866	24 657	6 818	17 797	8 604	12 283
1999		113 416	26 966	6 849	19 322	8 521	14 422
2000		128 615	31 583	8 031	21 899	8 905	14 903
2001		130 052	29 583	8 165	26 256	8 993	14 163
2002		123 125	25 925	8 167	27 255	8 625	12 843
2003		123 778	25 601	7 499	27 299	8 538	13 348
2004		132 423	27 318	8 174	29 467	8 619	13 567
2004 03		12 348	2 560	801	2 715	863	1 271
2004 04		11 302	2 280	720	2 709	618	1 152
2004 05		9 938	2 103	663	1 980	545	1 119
2004 06		11 704	2 342	725	2 545	677	1 496
2004 07		11 087	2 262	684	2 522	849	1 061
2004 08		10 052	1 990	573	2 440	775	848
2004 09		11 702	2 344	726	2 428	833	1 335
2004 10		11 477	2 385	747	2 519	648	1 216
2004 11		11 776	2 420	715	2 681	620	1 177
2004 12		10 903	2 418	686	2 479	582	1 033
2005 01		10 163	2 120	615	2 172	750	904
2005 02		11 326	2 177	642	2 814	816	1 042
2005 03		12 215	2 405	793	2 722	788	1 237

Veränderung gegenüber dem Vorjahr / Change from previous year

In Prozent / In percent

Jahr Monat ¹	Total ²		davon / of which									
			Maschinen, Apparate und Elektronik	Präzisionsinstrumente, Uhren, Bijouterie	Chemikalien	Textilien, Bekleidung, Schuhe	Fahrzeuge					
Year Month ¹			Machinery, equipment and electronics	Precision instruments, watches, jewellery	Chemicals	Textiles, clothing, footwear	Motor vehicles					
	nominal	real	nominal	real	nominal	real	nominal	real				
	1	2	3	4	5	6	7	8	9	10	11	12
1995	4.0	6.1	7.7	14.1	-3.1	-0.5	3.5	3.8	-5.4	-1.8	15.4	12.7
1996	1.3	1.5	1.4	-0.6	2.9	3.4	4.2	9.4	-1.0	-1.9	5.7	7.3
1997	12.1	6.4	11.2	8.0	18.8	3.3	24.2	12.1	7.4	0.9	1.1	0.6
1998	3.7	6.5	6.8	11.6	-0.4	1.5	6.0	6.0	2.2	1.3	8.5	12.3
1999	6.1	8.6	9.4	8.9	0.5	—	8.6	21.4	-1.0	1.2	17.4	15.6
2000	13.4	7.5	17.1	11.4	17.3	10.7	13.3	13.3	4.5	3.1	3.3	-2.6
2001	1.1	1.1	-6.3	-4.1	1.7	-0.5	19.9	15.3	1.0	-0.2	-5.0	-6.6
2002	-5.3	-2.5	-12.4	-6.5	—	7.0	3.8	-1.4	-4.1	-1.3	-9.3	-9.5
2003	0.5	1.0	-1.2	3.1	-8.2	-7.8	0.2	-3.4	-1.0	0.2	3.9	8.7
2004	7.0	4.6	6.7	8.7	9.0	5.7	7.9	1.3	1.0	2.8	1.6	1.7
2004 03	14.1	12.0	18.1	15.2	7.2	2.5	20.0	13.7	13.0	13.1	7.7	10.3
2004 04	8.9	7.3	10.8	11.2	21.7	9.3	9.3	7.6	4.2	4.9	3.0	3.6
2004 05	1.5	1.0	7.2	10.5	9.4	3.7	-10.0	-10.8	-0.9	0.7	1.0	5.0
2004 06	19.8	19.2	15.5	21.8	18.6	17.0	20.7	12.9	9.4	14.0	46.5	57.5
2004 07	-1.6	-2.1	1.3	5.7	0.1	0.7	-0.4	-3.3	-7.4	-4.2	-19.3	-20.3
2004 08	20.9	18.4	16.5	21.6	22.2	18.6	31.9	23.4	7.5	9.8	26.8	28.3
2004 09	11.2	6.3	7.9	7.6	9.2	11.0	20.8	8.1	-4.2	-2.5	16.9	8.0
2004 10	0.4	-6.0	-2.4	-2.7	6.2	1.8	12.9	-1.2	-5.5	-3.7	-17.8	-23.6
2004 11	11.6	5.8	6.0	9.4	15.9	15.4	15.6	-0.6	5.3	8.9	-2.5	-7.5
2004 12	6.2	1.8	1.7	7.9	15.3	9.1	17.2	4.6	0.2	3.3	-19.9	-23.0
2005 01	2.9	-0.4	0.8	3.1	19.0	15.1	-8.0	-12.1	-3.1	-3.4	12.7	8.2
2005 02	10.4	8.3	3.2	5.4	4.1	3.8	34.8	33.5	-2.4	0.7	-1.3	-6.4
2005 03	-1.1	-5.4	-6.1	-3.7	-0.9	0.8	0.3	-10.8	-8.8	-6.0	-2.7	-7.0

Ausfuhr / Exports
Handelsbilanzsaldo / Trade surplus/deficit
 In Millionen Franken / In millions of Swiss francs

Jahr Monat ¹	Ausfuhr Exports		davon / of which							Handelsbilanz- saldo Trade surplus/deficit
	Total ²		Maschinen, Apparate und Elektronik	Chemikalien	Metalle	Uhren	Präzisions- instrumente	Textilindustrie, Bekleidung, Schuhe		
Year Month ¹			Machinery, equipment and electronics	Chemicals	Metals	Watches	Precision instruments	Textiles, cloth- ing, footwear		
		7	8	9	10	11	12	13	14	
1995		92012	27396	24043	8346	7675	5032	3953	1237	
1996		94174	28047	25954	8189	7552	5191	3672	2207	
1997		105133	30882	29647	9067	8311	5809	3933	2045	
1998		109113	31922	31302	9557	8422	6186	3968	2247	
1999		114445	32642	33991	9471	9003	6799	3787	1030	
2000		126549	37137	35892	10892	10297	7974	3891	-2066	
2001		131717	36022	41833	10453	10654	8396	3934	1665	
2002		130381	31692	44846	9744	10640	8901	3726	7255	
2003		130661	30832	45030	9919	10177	9697	3813	6884	
2004		141735	33479	49445	11066	11109	10135	3856	9312	
2004 03		12966	3022	4557	1035	897	985	354	618	
2004 04		11595	2759	4115	935	820	835	263	294	
2004 05		11131	2581	4066	876	799	774	278	1194	
2004 06		12509	2958	4319	995	1025	897	364	805	
2004 07		11950	2902	4094	943	959	823	380	863	
2004 08		10155	2473	3613	761	754	702	257	103	
2004 09		12543	2907	4319	996	951	856	354	841	
2004 10		12559	2920	4260	999	1198	886	301	1081	
2004 11		12966	3152	4344	994	1262	906	317	1189	
2004 12		11024	3070	3191	821	978	852	300	121	
2005 01		11277	2341	4542	916	793	787	343	1115	
2005 02		11630	2531	4399	925	851	825	322	304	
2005 03		12539	2892	4671	1003	847	956	337	325	

Veränderung gegenüber dem Vorjahr / Change from previous year
 In Prozent / In percent

Jahr Monat ¹	Total ²		davon / of which													
			Maschinen, Apparate und Elektronik		Chemikalien		Metalle		Uhren		Präzisions- instrumente		Textilindustrie, Bekleidung, Schuhe			
Year Month ¹			Machinery, equipment and electronics		Chemicals		Metals		Watches		Precision instruments		Textiles, cloth- ing, footwear			
	nominal	real	nominal	real	nominal	real	nominal	real	nominal	real	nominal	real	nominal	real		
	13	14	15	16	17	18	19	20	21	22	23	24	25	26		
1995	2.0	4.1	4.9	6.4	2.4	8.6	7.3	5.1	-3.6	-8.6	0.9	3.1	-7.9	-8.7		
1996	2.4	2.1	2.4	2.5	8.0	5.8	-1.9	0.1	-1.6	-7.1	3.2	-2.7	-7.1	-6.5		
1997	11.6	7.7	10.1	8.7	14.2	7.8	10.7	8.9	10.1	-1.4	11.9	11.0	7.1	2.9		
1998	3.8	3.5	3.4	6.1	5.6	6.3	5.4	6.2	1.3	-4.8	6.5	5.4	0.9	0.5		
1999	4.9	3.2	2.3	-1.2	8.6	7.2	-0.9	2.2	6.9	-1.8	9.9	8.9	-4.6	-2.6		
2000	10.6	7.5	13.8	12.9	5.6	3.6	15.0	10.9	14.4	4.8	17.3	11.5	2.7	-0.2		
2001	4.1	2.9	-3.0	-2.4	16.6	13.1	-4.0	-4.7	3.5	-1.9	5.3	7.6	1.1	0.8		
2002	-1.0	1.8	-12.0	-9.3	7.2	9.4	-6.8	-3.6	-0.1	-0.2	6.0	6.3	-5.3	-5.6		
2003	0.2	0.1	-2.7	-2.7	0.4	-0.7	1.8	0.9	-4.3	-6.3	8.9	8.5	2.4	0.4		
2004	8.5	6.4	8.6	6.5	9.8	7.0	11.6	8.2	9.2	5.3	4.5	6.4	1.1	-0.9		
2004 03	17.5	13.2	18.8	15.1	12.5	6.2	20.0	17.3	16.0	10.8	19.9	14.2	7.3	5.3		
2004 04	10.7	7.9	8.0	4.3	14.6	10.1	13.1	10.2	8.4	9.2	—	0.8	-0.7	-5.7		
2004 05	1.6	-3.7	6.1	1.2	7.6	-2.3	4.2	3.1	2.7	3.5	0.7	3.8	0.4	-4.0		
2004 06	16.8	13.6	20.6	19.4	10.7	3.3	23.4	22.1	26.6	23.5	14.3	21.7	9.7	10.0		
2004 07	3.2	-0.2	5.2	3.0	4.1	-3.6	6.7	3.4	6.1	3.7	1.1	10.4	-6.4	-7.6		
2004 08	19.4	19.3	18.9	18.0	21.9	23.8	22.1	17.9	24.6	14.5	7.0	14.8	7.4	6.9		
2004 09	6.4	5.3	6.6	4.1	11.5	14.6	8.5	3.2	0.7	-3.0	0.9	4.9	-1.9	-2.2		
2004 10	-0.7	-2.7	2.1	1.0	-1.0	-4.2	4.6	-0.1	5.0	-1.4	-6.5	-3.4	-5.2	-7.9		
2004 11	11.1	10.6	12.8	10.3	16.9	18.3	15.1	11.3	12.2	5.8	2.8	2.8	-3.0	-2.2		
2004 12	5.7	7.3	6.9	7.3	3.1	7.0	14.1	9.4	7.9	4.3	3.7	7.1	7.6	8.4		
2005 01	4.9	1.1	6.1	8.7	6.4	-3.9	10.9	3.2	20.4	17.7	0.9	4.2	-1.1	-2.3		
2005 02	0.4	-1.1	0.2	-2.0	2.4	1.5	4.3	-2.0	5.3	-3.6	-1.7	2.6	-5.9	-7.3		
2005 03	-3.3	-2.4	-4.3	-1.6	2.5	6.6	-3.1	-9.1	-5.6	-12.6	-2.9	0.4	-4.7	-6.0		

¹ 2004: provisorische Werte.
 2004: provisional data.

² Total 1: Ohne Edelmetalle, Edel- und Schmucksteine, Kunstgegenstände und Antiquitäten.
 Total 1: excluding precious metals, precious stones, gems, objets d'art and antiques.

I3 Aussenhandel nach Ländern Foreign trade by country

		Einfuhr ¹ Imports ¹				Veränderung gegenüber dem Vorjahr in Prozent ²		
		Anteil in %	Wert in Millionen Franken ²			Veränderung gegenüber dem Vorjahr in Prozent ²		
		Share in %	Value in millions of Swiss francs ²			Change from previous year in percent ²		
		2004	2004	2005 I	2005 03	2004	2005 I	2005 03
		1	2	3	4	5	6	7
Industrielländer	Industrial countries	88.5	117 151.9	30 504.8	11 088.7	6.3	5.8	1.3
Europäische	European	81.4	107 763.6	28 000.2	10 179.5	6.3	5.5	1.4
EU 25	EU 25	81.1	107 431.9	27 893.0	10 155.1	6.2	5.5	1.4
Deutschland	Germany	33.9	44 856.7	11 157.7	4 036.0	8.8	2.1	-3.5
Frankreich	France	10.1	13 351.1	3 287.0	1 235.8	-2.8	0.2	1.4
Italien	Italy	11.7	15 540.0	3 882.6	1 507.2	12.8	3.1	3.7
Niederlande	Netherlands	5.2	6 868.8	1 822.6	680.9	7.3	7.6	8.3
Belgien	Belgium	2.9	3 813.9	1 046.1	390.7	5.1	14.3	16.4
Luxemburg	Luxembourg	0.2	215.5	71.6	27.5	1.6	72.1	97.4
Österreich	Austria	4.4	5 834.3	1 488.4	512.7	8.5	14.3	2.5
Vereinigtes Königreich	United Kingdom	3.6	4 804.8	1 173.3	436.4	-2.9	-8.5	-0.2
Dänemark	Denmark	0.8	1 073.9	252.5	88.8	2.5	-12.1	-16.1
Schweden	Sweden	1.2	1 650.4	360.6	128.8	-0.4	-14.4	-12.5
Portugal	Portugal	0.3	436.8	111.4	43.1	-5.1	1.5	-1.8
Finnland	Finland	0.6	858.5	192.6	66.0	7.8	-5.4	-9.4
Irland	Ireland	3.5	4 613.6	1 324.5	358.2	-1.7	-4.8	-34.2
Spanien	Spain	2.5	3 367.7	933.1	347.7	11.1	21.5	12.5
Griechenland	Greece	0.1	146.0	39.9	18.0	-2.8	-10.9	-15.2
EFTA	EFTA	0.3	331.7	107.2	24.4	14.7	-4.7	-14.9
Norwegen	Norway	0.2	273.8	89.0	21.4	17.7	-7.8	-3.2
Island	Iceland	0.0	57.9	18.2	3.0	2.3	14.1	-54.6
Aussereuropäische	Non-European	7.1	9 388.3	2 504.6	909.1	6.9	9.5	0.4
Japan	Japan	2.1	2 787.9	701.7	260.4	5.4	-12.3	-15.5
Kanada	Canada	0.5	642.1	221.4	63.3	32.2	95.2	49.7
USA	United States	4.3	5 714.0	1 533.0	564.9	5.5	15.7	5.7
Australien	Australia	0.1	141.0	31.8	12.1	3.4	2.4	-9.7
Neuseeland	New Zealand	0.1	103.2	16.8	8.5	6.4	-7.7	8.0
Transformations- länder	Transition countries	4.9	6 491.7	916.9	285.4	15.2	-42.1	-47.9
Zentraleuropa	Central Europe	2.1	2 780.4	.	.	13.3	.	.
GUS	CIS	0.3	373.3	102.3	35.4	11.7	21.5	38.3
Südosteuropa	Southeast Europe	0.4	517.3	93.8	30.6	15.1	-27.2	-39.7
Asien	Asia	2.1	2 820.7	720.9	219.4	17.6	3.9	2.2
davon China	of which China	2.1	2 816.7	719.7	219.4	17.6	3.9	2.6
Schwellenländer	Emerging economies	3.2	4 197.4	1 100.6	407.1	9.1	9.4	6.5
Mexiko	Mexico	0.1	175.0	42.7	17.5	-18.1	11.1	11.3
Brasilien	Brazil	0.4	502.0	120.1	49.0	13.4	-1.0	9.2
Argentinien	Argentina	0.0	47.3	9.4	3.3	-17.3	7.2	8.7
Chile	Chile	0.0	58.0	11.0	3.4	8.0	-27.7	-41.1
Türkei	Turkey	0.4	509.8	131.1	48.3	17.9	10.8	2.9
Südafrika	South Africa	0.1	150.0	38.1	11.2	13.5	-2.9	-30.4
Thailand	Thailand	0.4	588.5	149.5	57.4	5.6	-1.1	3.1
Malaysia	Malaysia	0.1	183.8	42.3	14.7	5.5	-4.3	-1.0
Singapur	Singapore	0.2	249.8	66.9	20.3	30.3	12.2	-10.4
Hongkong	Hong Kong	0.4	522.8	138.5	58.6	7.6	46.4	45.8
Taiwan	Taiwan	0.4	527.5	135.8	46.6	1.7	-5.7	-10.5
Südkorea	South Korea	0.5	601.8	198.1	70.9	18.8	32.9	26.0
Philippinen	Philippines	0.1	81.0	17.0	6.0	0.2	-23.9	-27.1
Entwicklungsländer	Developing countries	3.5	4 582.2	1 181.1	433.6	12.1	11.4	-7.6
davon	of which							
OPEC	OPEC	1.6	2 061.4	519.5	198.8	18.0	35.0	8.0
Indien	India	0.4	483.4	134.7	48.2	8.1	10.8	14.9
Total	Total	100.0	132 423.2	33 703.4	12 214.8	7.0	3.8	-1.1

		Ausfuhr¹ Exports¹						Handelsbilanz¹ Trade balance¹			
		Anteil in %	Wert in Millionen Franken ²			Veränderung gegenüber dem Vorjahr in Prozent ²			Saldo in Millionen Franken ²		
		Share in %	Value in millions of Swiss francs ²			Change from previous year in percent ²			Surplus/deficit in millions of Swiss francs ²		
		2004	2004	2005 I	2005 03	2004	2005 I	2005 03	2004	2005 I	2005 03
		8	9	10	11	12	13	14	15	16	17
Industrieländer	Industrial countries	76.1	107 892.5	28 649.3	10 094.3	7.0	5.8	2.5	- 9 259.4	- 1 855.5	- 994.3
Europäische	European	59.9	84 924.7	22 702.5	7 997.5	7.2	5.2	3.0	- 22 838.9	- 5 297.7	- 2 182.0
EU 25	EU 25	59.5	84 369.6	22 553.8	7 945.9	7.2	5.2	3.0	- 23 062.3	- 5 339.2	- 2 209.2
Deutschland	Germany	20.6	29 161.1	7 269.2	2 590.8	5.2	- 1.4	- 1.4	- 15 695.6	- 3 888.5	- 1 445.2
Frankreich	France	8.6	12 252.3	3 204.8	1 081.7	6.9	- 0.5	- 4.4	- 1 098.8	- 82.2	- 154.1
Italien	Italy	8.5	11 978.0	3 125.1	1 067.3	9.2	4.4	- 3.3	- 3 562.0	- 757.5	- 439.9
Niederlande	Netherlands	3.1	4 364.0	1 182.5	462.0	- 0.2	- 1.6	8.8	- 2 504.7	- 640.1	- 218.9
Belgien	Belgium	1.9	2 628.2	675.0	245.0	2.8	1.1	4.7	- 1 185.7	- 371.1	- 145.7
Luxemburg	Luxembourg	0.2	282.1	70.6	25.1	49.6	- 0.8	10.1	66.6	- 1.0	- 2.3
Österreich	Austria	3.3	4 713.7	1 206.6	424.2	6.0	6.8	2.5	- 1 120.6	- 281.8	- 88.5
Vereinigtes Königreich	United Kingdom	4.8	6 826.3	1 641.9	577.0	9.7	3.4	0.5	2 021.5	468.6	140.6
Dänemark	Denmark	0.7	1 003.9	240.2	83.4	- 0.0	- 15.5	- 3.2	- 70.0	- 12.3	- 5.4
Schweden	Sweden	1.2	1 636.3	389.2	137.9	1.6	- 8.8	- 25.5	- 14.2	28.6	9.2
Portugal	Portugal	0.6	803.2	225.0	75.8	- 2.4	5.7	0.2	366.4	113.6	32.7
Finnland	Finland	0.5	728.2	207.1	68.6	2.8	18.8	5.2	- 130.4	14.4	2.6
Irland	Ireland	0.7	943.5	164.2	54.6	9.3	- 22.1	35.7	- 3 670.0	- 1 160.3	- 303.6
Spanien	Spain	4.1	5 871.9	1 580.5	570.5	24.9	0.9	- 6.8	2 504.2	647.4	222.8
Griechenland	Greece	0.8	1 177.1	289.2	91.7	8.2	- 11.0	- 23.1	1 031.1	249.4	73.7
EFTA	EFTA	0.4	555.1	148.7	51.6	5.2	7.8	2.6	223.3	41.4	27.1
Norwegen	Norway	0.4	517.0	139.2	47.6	5.0	6.3	3.3	243.2	50.1	26.2
Island	Iceland	0.0	38.0	9.5	3.9	7.8	37.0	- 4.3	- 19.9	- 8.7	1.0
Aussereuropäische	Non-European	16.2	22 967.8	5 946.8	2 096.8	6.4	8.1	0.8	13 579.5	3 442.2	1 187.7
Japan	Japan	3.8	5 329.5	1 297.8	465.2	3.7	- 2.2	0.9	2 541.5	596.1	204.8
Kanada	Canada	1.4	1 956.4	674.9	259.7	38.0	20.9	47.7	1 314.2	453.5	196.4
USA	United States	10.1	14 246.7	3 581.9	1 211.8	2.9	9.1	- 8.8	8 532.7	2 049.0	646.9
Australien	Australia	0.9	1 273.0	346.3	144.6	22.5	16.1	41.7	1 132.0	314.5	132.6
Neuseeland	New Zealand	0.1	162.2	45.8	15.5	8.4	30.6	27.2	59.0	29.1	7.1
Transformations- länder	Transition countries	7.1	10 073.9	1 377.9	539.3	16.9	- 44.9	- 45.6	3 582.2	461.0	253.9
Zentraleuropa	Central Europe	2.8	3 918.5	.	.	11.2	.	.	1 138.1	.	.
GUS	CIS	1.2	1 702.1	409.8	185.5	18.2	19.3	26.7	1 328.8	307.5	150.2
Südosteuropa	Southeast Europe	1.1	1 594.5	294.9	104.1	25.7	- 23.3	- 33.5	1 077.2	201.1	73.5
Asien	Asia	2.0	2 858.9	673.3	249.7	19.9	3.5	3.7	38.2	- 47.6	30.2
davon China	of which China	2.0	2 850.8	671.9	249.3	20.3	3.6	4.1	34.0	- 47.8	29.8
Schwellenländer	Emerging economies	9.9	14 079.6	3 094.6	1 079.4	12.5	- 9.7	- 13.6	9 882.3	1 994.1	672.2
Mexiko	Mexico	0.7	1 043.9	226.1	68.5	14.3	- 19.6	- 35.9	868.9	183.4	51.0
Brasilien	Brazil	0.9	1 247.9	245.4	76.7	7.5	- 18.1	- 35.2	745.9	125.3	27.7
Argentinien	Argentina	0.2	256.8	63.5	19.2	3.2	5.7	- 14.7	209.5	54.1	15.9
Chile	Chile	0.1	135.5	27.0	10.5	1.6	5.6	18.6	77.4	16.0	7.0
Türkei	Turkey	1.4	1 923.2	455.9	163.0	17.3	- 2.0	2.3	1 413.3	324.7	114.7
Südafrika	South Africa	0.4	551.2	135.7	46.5	5.7	11.6	12.2	401.2	97.6	35.4
Thailand	Thailand	0.5	768.2	201.2	86.8	4.4	2.6	24.7	179.7	51.7	29.4
Malaysia	Malaysia	0.4	626.4	153.9	49.4	39.6	- 40.7	- 25.0	442.6	111.7	34.7
Singapur	Singapore	1.0	1 468.0	346.1	118.0	9.3	- 0.5	- 15.6	1 218.2	279.3	97.6
Hongkong	Hong Kong	2.2	3 053.1	627.0	229.3	11.0	- 6.5	- 0.9	2 530.3	488.5	170.7
Taiwan	Taiwan	1.0	1 485.6	262.3	92.0	12.3	- 24.7	- 32.9	958.1	126.5	45.4
Südkorea	South Korea	0.9	1 297.4	295.5	103.0	20.4	- 0.7	- 18.3	695.6	97.4	32.2
Philippinen	Philippines	0.2	215.9	53.1	15.9	4.3	- 0.2	- 23.5	134.9	36.1	9.9
Entwicklungsländer	Developing countries	6.8	9 688.7	2 324.7	826.3	11.4	1.5	- 6.1	5 106.6	1 143.6	392.7
davon	of which										
OPEC	OPEC	2.9	4 162.7	1 017.6	344.3	13.2	- 2.6	- 11.8	2 101.3	498.1	145.5
Indien	India	0.7	996.3	271.7	105.3	38.0	37.7	53.6	512.9	137.0	57.1
Total	Total	100.0	141 734.8	35 446.6	12 539.3	8.5	0.4	- 3.3	9 311.6	1 743.1	324.6

¹ Total 1: Ohne Edelmetalle, Edel- und Schmucksteine, Kunstgegenstände und Antiquitäten.
Total 1: excluding precious metals, precious stones, gems, objets d'art and antiques.

² 2004: provisorische Werte.
2004: provisional data.

K1 Bauvorhaben und Bauausgaben Construction projects and expenditure

In Millionen Franken / In millions of Swiss francs

Nach Auftraggeber / By ordering party

Jahr Year	Total (2 + 6)	Öffentliche Auftraggeber ¹ Public sector ¹				Übrige Auftraggeber ² Other ²		
		Total (3 + 4 + 5)	Bund Confederation	Kantone Cantons	Gemeinden Municipalities	Total	davon / of which Privatpersonen Private individuals	
	1	2	3	4	5	6	7	
Bauvorhaben / Construction projects								
1994	53 940	18 137	3 295	5 990	8 852	35 803	.	
1995	51 161	17 953	4 161	5 918	7 875	33 208	10 026	
1996	47 400	17 029	3 864	5 848	7 316	30 371	9 459	
1997	44 235	16 474	3 740	5 542	7 192	27 760	8 904	
1998	43 923	16 741	3 889	6 003	6 848	27 182	8 939	
1999	42 117	15 843	3 333	6 152	6 358	26 274	8 802	
2000	42 915	16 015	3 616	6 236	6 163	26 900	8 803	
2001	44 113	16 062	4 052	5 805	6 205	28 050	8 714	
2002	46 253	16 497	4 339	6 009	6 149	29 756	8 666	
2003	45 329	16 454	4 359	6 053	6 041	28 875	9 015	
2004	46 297	16 493	4 367	5 841	6 284	29 804	9 758	

Bauausgaben / Construction expenditure

1994	48 193	16 870	3 395	5 705	7 769	31 323	10 975
1995	46 676	15 944	3 223	5 626	7 094	30 732	11 201
1996	42 891	15 444	3 517	5 322	6 605	27 447	10 314
1997	41 224	15 100	3 090	5 732	6 278	26 124	10 195
1998	41 542	15 250	3 139	5 681	6 430	26 292	10 729
1999	40 917	14 835	3 163	5 817	5 855	26 081	10 648
2000	43 708	15 983	3 562	6 452	5 968	27 725	10 679
2001	43 859	15 544	4 023	5 521	6 000	28 315	10 400
2002	44 211	16 600	4 777	6 084	5 738	27 612	10 122
2003	44 633	15 949	4 302	5 895	5 752	28 684	11 606

Nach Auftraggeber und Art der Bauwerke / By ordering party and type of construction

Jahr Year	Total (2 + 5)	Öffentliche Auftraggeber ¹ Public sector ¹			Übrige Auftraggeber ² Other ²		
		Total	davon / of which		Total	davon / of which	
	1	2	Tiefbau Civil engineering	Hochbau Building construction	4	Wohnen Housing	Industrie, Gewerbe, Dienstleistungen Industry, small business, services
			3		5	6	7
Bauvorhaben / Construction projects							
1994	53 940	18 137	9 676	8 461	35 803	.	.
1995	51 161	17 953	9 650	8 303	33 208	22 246	7 109
1996	47 400	17 029	9 654	7 375	30 371	19 762	6 687
1997	44 235	16 474	9 446	7 028	27 760	17 957	6 176
1998	43 923	16 741	9 226	7 515	27 182	17 737	5 969
1999	42 117	15 843	9 274	6 569	26 274	16 938	6 149
2000	42 915	16 015	9 748	6 267	26 900	17 226	6 141
2001	44 113	16 062	9 900	6 162	28 050	17 143	7 269
2002	46 253	16 497	10 062	6 435	29 756	17 610	8 228
2003	45 329	16 454	10 194	6 260	28 875	18 182	7 328
2004	46 297	16 493	10 089	6 404	29 804	20 069	6 254

Bauausgaben / Construction expenditure

1994	48 193	16 870	9 118	7 752	31 323	.	.
1995	46 676	15 944	8 707	7 237	30 732	20 414	6 482
1996	42 891	15 444	8 748	6 695	27 447	17 813	5 897
1997	41 224	15 100	8 705	6 395	26 124	16 644	5 728
1998	41 542	15 250	8 516	6 735	26 292	17 145	5 503
1999	40 917	14 835	8 616	6 219	26 081	16 783	6 137
2000	43 708	15 983	10 060	5 923	27 725	17 147	6 734
2001	43 859	15 544	9 436	6 108	28 315	17 021	7 384
2002	44 211	16 600	10 087	6 513	27 612	16 520	7 460
2003	44 633	15 949	9 709	6 240	28 684	18 962	6 092

¹ Bauausgaben des Bundes, der Kantone, der Gemeinden und der entsprechenden öffentlichen Unternehmungen, inbegriffen öffentliche Unterhaltsarbeiten.
Construction expenditure of the Confederation, the cantons, the municipalities and the corresponding public enterprises, including public maintenance work.

² Ohne private Unterhaltsarbeiten.
Excluding private maintenance work.

K2 Wohnbautätigkeit Housing construction

Erhebung des BFS am Jahresende / Survey conducted by the SFSO at year-end

Jahr Year	Neu erstellte Wohnungen (während des Jahres) New apartments completed (during the year)		Im Bau befindliche Wohnungen (am 31.12.) Apartments under construction (as of 31 December)		Baubewilligung am 31.12. erteilt, aber mit Bau noch nicht begonnen New apartments authorised as of 31 December, but construction not yet started		
	Anzahl Number	% ¹	Anzahl Number	% ¹	Anzahl Number	% ¹	
	1		2	3	4	5	6

Alle Gemeinden / All municipalities

1994	47 107		36.2	60 681		23.4	42 803		-20.8
1995	46 230		-1.9	51 843		-14.6	42 173		-1.5
1996	41 988		-9.2	45 028		-13.1	36 812		-12.7
1997	35 961		-14.4	39 426		-12.4	33 284		-9.6
1998	33 734		-6.2	39 880		1.2	29 112		-12.5
1999	33 108		-1.9	38 741		-2.9	26 427		-9.2
2000	32 214		-2.7	39 025		0.7	27 909		5.6
2001	28 873		-10.4	40 643		4.1	25 190		-9.7
2002	28 644		-0.8	39 157		-3.7	26 715		6.1
2003	32 096		12.1	45 048		15.0	29 023		8.6

Vierteljährliche Erhebung des BFS / Quarterly survey of the SFSO

Jahr Quartal Year Quarter	Neu erstellte Wohnungen (im Quartal) New apartments completed (during the quarter)		Im Bau befindliche Wohnungen (am Quartalsende) Apartments under construction (at the end of the quarter)		Baubewilligte Wohnungen (im Quartal) New apartments authorised (during the quarter)		
	Anzahl Number	% ¹	Anzahl Number	% ¹	Anzahl Number	% ¹	
	1		2	3	4	5	6

Alle Gemeinden² / All municipalities²

1995	49 509		9.6	211 929		-1.7	49 215		-18.3
1996	43 974		-11.2	174 713		-17.6	43 240		-12.1
1997	35 780		-18.6	145 916		-16.5	38 632		-10.7
1998	33 056		-7.6	141 877		-2.8	35 641		-7.7
1999	32 453		-1.8	140 629		-0.9	37 672		5.7
2000	32 513		0.2	142 595		1.4	38 006		0.9
2001	32 058		-1.4	144 254		1.2	35 378		-6.9
2002	31 302		-2.4	145 603		0.9	36 940		4.4
2003	32 873		5.0	164 876		13.2	41 256		11.7
2004	36 321		10.5	184 620		12.0	46 648		13.1
2002 IV	8 812		-2.3	36 109		1.4	9 096		1.5
2003 I	5 874		-10.2	39 139		7.9	9 593		27.2
2003 II	8 302		5.6	41 403		14.8	11 089		4.2
2003 III	8 531		5.5	42 769		15.1	10 230		5.9
2003 IV	10 166		15.4	41 565		15.1	10 344		13.7
2004 I	6 569		11.8	44 057		12.6	11 540		20.3
2004 II	8 443		1.7	46 792		13.0	11 632		4.9
2004 III	9 633		12.9	47 438		10.9	10 861		6.2
2004 IV	11 676		14.9	46 333		11.5	12 615		22.0

Gemeinden mit über 5 000 Einwohnern / Municipalities with more than 5,000 inhabitants

1995	22 731		6.3	113 000		-2.7	22 776		-15.1
1996	21 088		-7.2	93 638		-17.1	20 834		-8.5
1997	16 837		-20.2	81 961		-12.5	18 508		-11.2
1998	15 680		-6.9	78 732		-3.9	16 579		-10.4
1999	16 215		3.4	83 188		5.7	17 607		6.2
2000	16 359		0.9	82 205		-1.2	17 954		2.0
2001	15 639		-4.4	83 554		1.6	18 674		4.0
2002	15 438		-1.3	86 065		3.0	18 815		0.8
2003	16 247		5.2	98 263		14.2	21 554		14.6
2004	18 830		15.9	108 927		10.9	24 202		12.3
2002 IV	4 450		-0.2	21 514		2.4	4 990		-4.9
2003 I	3 041		-10.6	23 663		10.2	5 150		54.9
2003 II	3 566		-1.5	24 613		14.4	4 935		-16.3
2003 III	4 454		12.3	25 096		16.3	5 346		16.2
2003 IV	5 186		16.5	24 891		15.7	6 123		22.7
2004 I	3 335		9.7	26 310		11.2	6 234		21.0
2004 II	4 238		18.8	27 838		13.1	5 311		7.6
2004 III	5 526		24.1	27 448		9.4	5 409		1.2
2004 IV	5 731		10.5	27 331		9.8	7 248		18.4

¹ Veränderung gegenüber dem Vorjahr.
Change from previous year.

² Hochrechnung.
Extrapolation.

L1 Detailhandelsumsätze Retail sales

BFS-Indizes / SFSO indices

1949 = 100

Jahr Monat	Verkaufstagsbereinigte Umsätze Sales, adjusted for selling days				Unbereinigte Umsätze Unadjusted sales					
	Nahrungs- und Genussmittel	Bekleidungs- artikel und Textilwaren	Übrige Gruppen	Total	Veränderung gegenüber dem Vorjahr in % Change from previous year in %		Total	Veränderung gegenüber dem Vorjahr in % Change from previous year in %		
Year Month	Food products, beverages and tobacco	Clothing and textiles	Other groups		nominal	real		nominal	real	
	Index	Index	Index	Index			Index			
	1	2	3	4	5		6	7	8	9
1995	925.4	431.5	1 196.5	803.9	0.2		-0.2	792.2	-0.8	-1.2
1996	913.4	412.9	1 188.1	791.0	-1.6		-1.7	782.7	-1.2	-1.3
1997	918.0	412.9	1 221.4	800.5	1.2		0.5	790.5	1.0	0.4
1998	928.1	411.2	1 255.6	811.7	1.4		1.4	801.6	1.4	1.4
1999	934.6	407.9	1 283.2	819.8	1.0		0.4	816.0	1.8	1.2
2000	959.8	409.5	1 338.4	843.6	2.9		0.3	832.3	2.0	-0.6
2001	2.5		2.8	.	2.2	2.6
2002	-0.4		0.1	.	-0.3	0.1
2003	-0.5		-1.0	.	-0.4	-0.9
2004	1.1		0.4	.	2.1	1.4
2004 03	0.5		1.5	..	4.4	5.4
2004 04	1.9		1.6	..	1.9	1.6
2004 05	5.7		4.5	..	-2.4	-3.5
2004 06	-0.5		-2.0	..	7.8	6.2
2004 07	0.2		-0.8	..	0.2	-0.8
2004 08	0.1		-0.9	..	4.1	3.1
2004 09	0.4		-0.3	..	0.4	-0.3
2004 10	2.0		0.5	..	-1.8	-3.2
2004 11	1.5		-0.1	..	5.5	3.9
2004 12	-3.1		-4.3	..	0.8	-0.5
2005 01	-2.3		-3.1	..	-2.3	-3.1
2005 02	-1.6		-3.0	..	-1.6	-3.0
2005 03	9.3		7.6	..	1.2	-0.3

L2 Fremdenverkehr in der Schweiz¹ Tourism in Switzerland¹

Jahr Monat	Geöffnete Betriebe Open establishments	Verfügbare Gastbetten Available bed-places	1 000 Ankünfte 1,000 arrivals		Total (3 + 4)
			Gäste aus der Schweiz Guests from Switzerland	Gäste aus dem Ausland Guests from abroad	
Year Month					
	1	2	3	4	5
1995	5577	227 448	5 002	6 961	11 963
1996	5505	225 869	4 968	6 744	11 712
1997	5442	224 661	5 251	7 053	12 304
1998	5387	224 290	5 455	7 199	12 653
1999	5335	224 288	5 740	7 167	12 907
2000	5234	223 905	6 059	7 835	13 894
2001	5 197	224 582	6 226	7 468	13 694
2002	5 144	222 729	6 259	6 879	13 139
2003	5 096	224 708	6 258	6 541	12 799
2004
2004 03
2004 04
2004 05
2004 06
2004 07
2004 08
2004 09
2004 10
2004 11
2004 12
2005 01
2005 02
2005 03

Jahr Monat	1 000 Logiernächte 1,000 overnight stays										Total (6 + 7)	Betten- besetzung ² % Bed occupancy rate ² %
	Gäste aus der Schweiz Guests from Switzerland	Gäste aus dem Ausland Guests from abroad				EU 15	davan / of which					
6		7	8	9	10		davan / of which				15	16
	Vereinig- te Staaten United States					Japan	EU 15	davan / of which				
Germany		France	Italy	Vereinigtes Königreich United Kingdom								
	11				12	13	14					
1995	13 873	18 744	1 722	929	13 231	6 893	1 234	765	1 337	32 617	39	
1996	13 384	17 615	1 623	895	12 255	6 305	1 134	759	1 187	30 999	38	
1997	13 686	18 294	1 717	873	12 734	6 443	1 128	851	1 419	31 980	39	
1998	13 996	18 950	1 905	868	13 307	6 628	1 132	960	1 634	32 946	40	
1999	14 419	18 778	1 873	850	13 151	6 481	1 107	947	1 754	33 197	41	
2000	14 862	20 158	2 174	970	13 876	6 652	1 238	961	1 931	35 020	43	
2001	15 176	19 502	1 878	829	13 642	6 477	1 246	952	1 984	34 678	42	
2002	15 015	17 979	1 588	691	12 507	5 725	1 169	936	1 867	32 993	41	
2003	14 933	17 153	1 398	559	12 136	5 461	1 151	962	1 814	32 086	39	
2004	
2004 03	
2004 04	
2004 05	
2004 06	
2004 07	
2004 08	
2004 09	
2004 10	
2004 11	
2004 12	
2005 01	
2005 02	
2005 03	

¹ Fremdenverkehr in Hotels, Motels, Pensionen, Sanatorien und Kuranstalten.
Tourism in hotels, motels, guesthouses, sanatoriums and spas.

² In Prozent der verfügbaren Gastbetten.
In percent of total bed-places available.

L3 Konsumentenstimmung¹ Consumer sentiment¹

Umfrage des seco / Survey conducted by seco

Quartal	Vergangene Wirtschafts- entwicklung	Erwartete Wirtschafts- entwicklung	Vergangene Preis- entwicklung	Erwartete Preis- entwicklung	Sicherheit der Arbeits- plätze	Vergangene finanzielle Lage	Erwartete finanzielle Lage	Sparen/ Verschulden	Zeitpunkt für grössere Anschaf- fungen	Index der Konsu- menten- stimmung ²
Quarter	Economic develop- ment in the past	Expected economic development	Price devel- opment in the past	Expected price devel- opment	Job security	Financial situation in the past	Expected financial situation	Saving/ borrowing	Favourable moment for large purchases	Index of consumer sentiment ²
	1	2	3	4	5	6	7	8	9	10
1995 III	-28	-7	90	57	-80	-17	-9	38	-10	-18
1995 IV	-30	-11	85	56	-88	-22	-7	36	-10	-20
1996 I	-55	-28	68	49	-97	-24	-14	39	-9	-31
1996 II	-77	-39	66	41	-129	-26	-12	30	-16	-38
1996 III	-86	-54	51	37	-137	-25	-13	29	-17	-41
1996 IV	-84	-39	41	32	-145	-21	-10	29	-10	-38
1997 I	-88	-36	29	18	-143	-16	-1	35	-11	-35
1997 II	-75	-17	34	20	-134	-16	-2	32	-15	-31
1997 III	-54	1	27	23	-96	-17	5	34	-10	-22
1997 IV	-21	11	37	36	-91	-18	1	33	-13	-13
1998 I	-34	2	26	26	-122	-11	9	43	-11	-12
1998 II	-7	18	24	31	-102	-11	5	37	-2	-4
1998 III	16	29	30	32	-71	-13	4	38	6	3
1998 IV	4	3	29	38	-62	-6	8	43	6	2
1999 I	3	6	34	41	-62	-5	9	50	—	2
1999 II	-3	3	43	40	-67	-7	5	51	4	-2
1999 III	7	15	37	39	-55	-6	11	45	-6	4
1999 IV	23	30	42	50	-36	-7	9	47	-3	8
2000 I	34	37	57	58	-37	4	16	49	5	18
2000 II	42	39	58	55	-31	—	14	49	-4	19
2000 III	55	45	78	68	5	-2	11	42	-7	21
2000 IV	52	31	80	76	16	—	11	36	-18	21
2001 I	48	29	77	71	20	10	18	50	-15	25
2001 II	38	12	73	68	1	5	19	48	-10	21
2001 III	24	10	87	73	-3	—	11	47	-14	12
2001 IV	-51	-60	58	68	-71	-1	3	46	-23	-17
2002 I	-50	-4	71	57	-76	2	14	53	-14	-11
2002 II	-34	5	80	61	-65	-2	8	47	-16	-9
2002 III	-48	-12	79	67	-75	-13	6	40	-22	-18
2002 IV	-101	-35	70	59	-112	-17	3	38	-31	-39
2003 I	-81	-23	60	51	-114	-2	8	44	-22	-25
2003 II	-99	-28	58	49	-118	-12	3	38	-26	-36
2003 III	-90	-16	54	39	-124	-19	2	48	-20	-35
2003 IV	-64	-4	75	67	-119	-18	-1	38	-22	-28
2004 I	-56	21	77	58	-110	-16	6	39	-20	-22
2004 II	-26	24	63	49	-97	-19	5	37	-14	-13
2004 III	-20	15	80	60	-91	-20	2	32	-28	-12
2004 IV	-31	-4	77	68	-97	-11	4	45	-28	-13
2005 I	-28	5	63	42	-100	-9	8	47	-19	-10
2005 II	-24	2	51	30	-100	-9	5	43	-22	-9

¹ Die Werte sind Saldi aus der Differenz zwischen positiven und negativen Antworten. Art der Erhebung und Erhebungsgrundlagen siehe *Die Volkswirtschaft*, Heft 3, 1980, S. 174 ff.

The data shown are balances obtained from the difference between positive and negative answers. For survey methodology, see *Die Volkswirtschaft*, no. 3, 1980, pp. 174 ff.

² Durchschnitt aus den Indizes in den Kolonnen 1, 6 und 7.
Average of the indices in columns 1, 6 and 7.

M1 Auftragseingang und Umsatz in der Maschinen-, Elektro- und Metallindustrie New orders and turnover in the mechanical and electrical engineering industries

Swissmem-Indizes¹ / Swissmem indices¹

I. Quartal 2001 = 100 / Q1 2001 = 100

Jahresmittel Quartal	Auftragseingang New orders			Umsatz Turnover			Exportquote in % ² Share of export orders in % ²
	Total	davon / of which		Total	davon / of which		
		Ausland	Inland		Ausland	Inland	
		Orders from abroad	Domestic orders		Orders from abroad	Domestic orders	
Annual average Quarter	1	2	3	4	5	6	7
1995	87.2	88.3	84.6	109.7	.	.	73.1
1996	79.8	79.9	79.0	105.6	96.1	119.1	74.2
1997	88.6	89.1	84.6	108.2	103.9	115.5	75.2
1998	86.3	88.1	79.6	109.9	105.3	117.8	76.6
1999	85.6	86.6	80.5	101.5	99.0	102.2	77.6
2000	98.3	98.9	95.5	112.7	110.7	110.4	75.7
2001	90.5	94.1	81.8	100.9	100.1	103.3	75.2
2002	81.3	84.9	72.6	89.1	87.3	94.7	74.0
2003	83.6	88.2	72.3	85.7	84.0	91.0	74.9
2004	89.5	98.4	67.3	90.7	89.4	94.9	78.3
2003 I	84.3	84.5	83.7	80.6	78.9	86.1	71.1
2003 II	83.8	88.2	73.1	84.7	82.7	91.0	74.6
2003 III	76.3	82.0	62.4	83.3	81.4	89.3	76.3
2003 IV	90.0	98.1	70.1	94.2	93.1	97.7	77.4
2004 I	94.1	98.6	82.8	83.3	81.0	90.7	74.6
2004 II	93.7	103.9	68.6	93.7	92.2	98.3	78.8
2004 III	79.5	88.9	56.2	87.6	86.7	90.7	79.7
2004 IV	90.8	102.3	61.5	98.3	97.8	100.0	80.1
2005 I

¹ Bis 4. Quartal 2000 180 meldende Firmen; ab 1. Quartal 2001 290 meldende Firmen.
Number of reporting companies: 180 until Q4 2000, 290 since Q1 2001.

² Auftragseingang Ausland / Auftragseingang Total.
Orders from abroad as part of total new orders.

M2 Auftragseingang, Auftragsbestand, Produktion und Umsatz in der Industrie New orders, orders on hand, output and turnover in manufacturing

BFS-Indizes / SFSO indices

Jahresdurchschnitt 1995 = 100 / Annual average 1995 = 100

Jahresmittel Quartal	Auftragseingang ¹ New orders ¹		Auftragsbestand ¹ Orders on hand ¹		Industrieproduktion ² Industrial output ²		Fertigwarenlager ¹ Finished goods stocks ¹		Umsatz ³ Turnover ³	
	Index	% ⁴	Index	% ⁴	Index	% ⁴	Index	% ⁴	Index	% ⁴
	1	2	3	4	5	6	7	8	9	10
1995	100	-1	100	2	100	3	100	4	100	-0
1996	99	-1	89	-11	100	1	97	-3	99	-1
1997	107	8	96	8	105	5	95	-3	102	3
1998	106	-1	105	9	109	4	93	-2	104	2
1999	111	4	101	-4	113	3	93	-1	107	3
2000	122	10	107	6	123	9	96	4	117	9
2001	118	-3	112	4	122	-1	102	6	118	1
2002	116	-1	108	-4	115	-5	99	-3	114	-3
2003	116	0	104	-3	116	0	97	-2	115	0
2004	125	8	104	0	121	5	98	1	121	6
2002 IV	112.5	0.8	102.7	-1.6	119.1	-2.3	95.9	-3.2	116.7	-1.4
2003 I	114.8	-2.8	104.4	-3.9	110.8	0.3	97.9	-1.9	110.5	-0.2
2003 II	114.3	-4.9	105.8	-3.9	115.8	-2.6	100.2	-1.3	112.7	-4.2
2003 III	114.4	1.6	105.8	-3.4	114.3	1.0	96.8	-2.1	113.9	1.0
2003 IV	120.4	7.0	100.3	-2.3	122.0	2.4	91.6	-4.5	120.9	3.6
2004 I	124.6	8.5	104.5	0.1	116.7	5.3	97.5	-0.4	116.6	5.5
2004 II	126.7	10.8	105.9	0.1	122.2	5.5	98.8	-1.4	122.8	9.0
2004 III	120.8	5.6	106.8	0.9	119.1	4.2	97.5	0.7	119.3	4.7
2004 IV	127.1	5.6	100.1	-0.2	126.0	3.3	97.8	6.8	126.6	4.7

¹ Ab 1996 ohne Chemie.
As of 1996, excluding chemical industry.

² Ab 1996 um Anzahl Arbeitstage bereinigt.
As of 1996, adjusted for the number of working days.

³ Inklusive Chemie.
Including chemical industry.

⁴ Veränderung gegenüber dem Vorjahr.
Change from previous year.

M3 Industrielle Produktion Industrial production

BFS-Indizes / SFSO indices

Jahresdurchschnitt 1995 = 100 / Annual average 1995 = 100

Jahresmittel ¹ Quartal	Nahrungsmittel, Getränke, Tabak	Textilien und Bekleidung	Lederwaren, Schuhe	Be- und Verarbeitung von Holz	Papier-, Verlags- und Druckge- werbe	Chemische Industrie	Gummi- und Kunststoffwaren	Sonstige Produkte aus nicht- metallischen Mineralien
Annual average ¹ Quarter	Food products, beverages, tobacco	Textiles and clothing	Leather products, footwear	Woodworking and processing	Paper products, publishing and printing	Chemical industry	Rubber and plastic products	Other non-metallic mineral products
	1	2	3	4	5	6	7	8
1995	100	100	100	100	100	100	100	100
1996	100	97	83	98	100	110	94	95
1997	94	96	81	101	100	126	99	93
1998	93	92	75	107	109	136	104	96
1999	95	87	63	107	115	152	110	105
2000	94	85	66	112	129	163	115	128
2001	90	75	67	107	119	172	117	154
2002	91	69	57	108	107	182	113	142
2003	90	66	55	108	103	197	116	149
2004	91	70	59	114	102	206	123	182
2002 IV	94.6	69.0	57.4	118.3	111.7	178.2	110.7	147.2
2003 I	85.3	66.1	57.0	90.6	100.2	201.6	110.0	113.0
2003 II	90.8	63.4	54.1	109.7	104.6	191.1	120.0	159.7
2003 III	88.9	67.0	55.3	110.4	96.1	198.7	117.4	164.0
2003 IV	94.4	67.1	53.8	120.9	112.0	197.8	116.0	158.5
2004 I	90.2	71.2	57.2	98.2	100.2	212.6	121.3	136.1
2004 II	90.1	66.6	60.9	114.3	103.2	208.4	128.5	192.2
2004 III	86.8	73.8	60.6	117.1	95.1	204.1	122.9	200.6
2004 IV	97.6	70.0	56.4	127.8	108.9	200.3	117.3	197.1

Jahresmittel ¹ Quartal	Metallbe- und -verarbeitung	Maschinenbau	Elektrische Geräte und Einrichtungen, Feinmechanik, Optik	Fahrzeugbau	Sonstiges verarbeitendes Gewerbe	Total ² (1 bis 13) (1 to 13)	Energie- und Wasserver- sorgung	Total ³ (14 + 15)
Annual average ¹ Quarter	Manufacture and processing of metals, manufacture of metal products	Machinery and equipment	Electrical and electronic equipment, precision machinery, optical equipment	Motor vehicles	Manufacturing N.E.C.		Energy and water supply	
	9	10	11	12	13	14	15	16
1995	100	-	-	-	-	100	100	100
1996	97	100	98	102	96	100	97	100
1997	102	108	107	97	95	105	102	105
1998	109	110	110	83	100	109	102	108
1999	110	106	114	83	106	113	108	112
2000	124	123	125	97	111	123	108	122
2001	129	121	114	96	108	122	112	121
2002	116	108	104	89	101	115	108	115
2003	115	102	104	85	95	116	110	115
2004	116	109	108	90	96	121	110	120
2002 IV	124.5	120.8	102.2	96.5	105.8	119.1	113.5	118.4
2003 I	110.2	95.0	100.0	73.3	87.5	110.8	122.3	111.5
2003 II	115.4	100.7	107.3	80.0	93.1	115.8	104.6	114.7
2003 III	112.2	96.1	101.0	87.0	93.7	114.3	99.3	113.0
2003 IV	122.7	114.5	109.2	100.1	104.7	122.0	112.9	121.1
2004 I	112.9	101.5	103.8	81.0	90.0	116.7	119.3	116.6
2004 II	116.6	110.1	108.2	85.0	100.4	122.2	103.4	120.5
2004 III	115.3	106.0	104.8	90.4	90.0	119.1	99.4	117.3
2004 IV	118.5	118.1	115.7	104.5	103.7	126.0	116.2	125.0

¹ Ab 1996 um Anzahl Arbeitstage bereinigt.

As of 1996, adjusted for the number of working days.

² Total verarbeitendes Gewerbe und Industrie; ohne Energie- und Wasserversorgung sowie ohne Baugewerbe.
Total manufacturing and industry, excluding energy and water supply, and construction.

³ Total sekundärer Sektor, inklusive Energie- und Wasserversorgung, ohne Baugewerbe.
Total secondary sector, including energy and water supply, excluding construction.

N11 Beschäftigung nach Wirtschaftsklassen / Employment by economic activity

Voll- und Teilzeitbeschäftigte / Full and part-time jobs

In 1 000 / In thousands

Jahresmittel Quartal	Sektor 2 und Sektor 3	Sektor 2 Secondary sector			Sektor 3 Tertiary sector			
	Secondary and tertiary sectors	Total	davon / of which		Total	davon / of which		
			Verarbeitendes Gewerbe; Industrie	Baugewerbe		Handel; Reparatur von Automobilen, Gebrauchsgütern	Gastgewerbe	
Annual average Quarter	Total	1	2	3	4	5	6	7
			Manufacturing; industry	Construction		Trade; repair of motor vehicles/ personal and household goods	Hotels and restaurants	

Voll- und Teilzeitbeschäftigte / Full and part-time jobs

1995	3 509	1 098	738	328	2 411	612	232
1996	3 466	1 058	719	309	2 408	609	225
1997	3 431	1 023	701	292	2 408	596	218
1998	3 454	1 012	697	285	2 442	597	224
1999	3 510	1 002	691	280	2 508	596	230
2000	3 595	1 011	698	283	2 584	592	232
2001	3 651	1 022	708	285	2 629	591	231
2002	3 653	1 002	689	284	2 650	591	225
2003	3 627	980	667	284	2 647	588	218
2004	3 632	967	654	282	2 665	589	218
2003 IV	3 628	971	661	281	2 656	590	215
2004 I	3 625	962	655	277	2 664	594	220
2004 II	3 627	964	652	282	2 663	590	220
2004 III	3 644	980	660	290	2 664	586	216
2004 IV	3 629	961	651	280	2 668	588	216

Vollzeitbeschäftigte / Full-time jobs

1995	2 676	988	654	305	1 688	447	172
1996	2 618	949	636	285	1 669	440	166
1997	2 569	916	620	269	1 653	433	160
1998	2 559	904	615	262	1 655	428	162
1999	2 552	893	610	256	1 659	417	164
2000	2 584	898	615	257	1 686	412	164
2001	2 633	909	621	261	1 724	416	163
2002	2 610	889	603	260	1 722	412	161
2003	2 554	866	580	259	1 689	410	152
2004	2 528	848	567	255	1 680	407	149
2003 IV	2 539	856	574	256	1 683	409	150
2004 I	2 531	845	567	252	1 686	412	151
2004 II	2 527	846	565	254	1 681	409	149
2004 III	2 540	859	572	261	1 681	405	150
2004 IV	2 512	841	563	252	1 671	403	146

Teilzeitbeschäftigte / Part-time jobs

1995	833	110	83	23	723	165	60
1996	848	109	82	24	739	169	59
1997	862	107	81	23	755	163	58
1998	895	107	82	23	788	169	62
1999	958	109	82	25	849	179	66
2000	1 011	112	84	26	899	180	69
2001	1 018	113	87	24	905	175	67
2002	1 042	114	86	25	929	179	64
2003	1 073	114	87	25	959	178	65
2004	1 104	119	88	28	985	182	69
2003 IV	1 088	115	87	25	973	181	65
2004 I	1 095	117	88	26	978	182	69
2004 II	1 101	118	87	28	982	182	71
2004 III	1 104	121	88	29	983	181	67
2004 IV	1 117	119	88	28	997	185	70

In Vollzeitäquivalenten / Full-time job equivalents

1995	3 051	1 041	697	315	2 010	520	194
1996	3 004	1 003	678	295	2 002	515	187
1997	2 966	968	661	279	1 997	506	181
1998	2 975	957	656	272	2 018	505	185
1999	3 001	947	651	267	2 054	500	189
2000	3 059	954	658	268	2 105	496	190
2001	3 117	966	666	272	2 151	499	189
2002	3 109	946	648	271	2 163	497	187
2003	3 069	924	625	270	2 146	494	180
2004	3 056	908	612	267	2 148	492	178
2003 IV	3 063	914	619	268	2 148	495	178
2004 I	3 055	904	613	263	2 151	497	180
2004 II	3 055	906	610	267	2 149	494	179
2004 III	3 069	920	617	274	2 149	489	177
2004 IV	3 045	901	608	265	2 144	488	174

Jahresmittel Quartal	Verkehr, Nachrichten- übermittlung	Kreditgewerbe	Versicherungs- gewerbe	Immobilien; Vermietung; Informatik, F & E	Unterrichts- wesen	Gesundheits- und Sozialwesen	Erbringung von sonstigen öffentlichen und persönlichen Dienstleistungen	Öffentliche Verwaltung; Landesverteidi- gung, Sozialver- sicherung
Annual average Quarter	Transport, communications	Financial intermediation	Insurance	Real estate; renting, com- puter and related activities, R & D	Education	Health and social work	Other community and personal service activities	Public administration; national defence, social security
	8	9	10	11	12	13	14	15
1995	236	125	54	319	203	347	137	136
1996	236	122	56	321	203	355	135	136
1997	234	119	58	328	207	362	138	137
1998	235	117	60	342	209	368	141	137
1999	246	116	61	369	215	379	145	140
2000	258	120	59	399	220	397	148	145
2001	261	124	57	427	225	398	150	144
2002	256	129	56	436	234	404	148	147
2003	251	125	55	432	240	416	148	151
2004	253	123	55	435	239	424	151	154
2003 IV	251	123	54	433	242	421	149	153
2004 I	255	122	55	434	238	417	151	154
2004 II	251	122	55	433	240	423	151	153
2004 III	251	123	56	436	239	429	151	154
2004 IV	254	124	55	435	240	426	152	156
1995	196	108	46	228	99	186	88	110
1996	195	105	48	226	98	186	88	109
1997	191	102	50	230	97	187	88	109
1998	189	99	51	239	96	187	88	108
1999	192	97	50	256	94	185	88	108
2000	197	99	48	277	92	188	89	109
2001	197	103	47	296	96	188	91	109
2002	190	106	46	298	98	189	90	110
2003	186	103	45	287	98	190	88	112
2004	184	101	45	286	96	193	89	113
2003 IV	185	101	44	287	97	191	88	113
2004 I	185	101	45	285	96	192	89	113
2004 II	183	101	45	287	98	192	89	112
2004 III	183	102	45	287	95	194	89	113
2004 IV	185	102	45	283	95	193	88	113
1995	41	17	9	91	103	161	49	26
1996	41	17	8	95	105	170	48	27
1997	43	17	9	98	110	175	50	28
1998	46	18	10	103	114	182	53	29
1999	54	19	10	113	121	194	57	32
2000	62	20	11	122	127	208	60	36
2001	64	21	11	131	128	211	59	34
2002	66	22	10	139	136	215	58	36
2003	66	22	10	145	142	226	59	39
2004	69	22	10	149	143	231	62	42
2003 IV	66	22	10	147	145	230	62	41
2004 I	70	21	11	149	142	225	62	41
2004 II	68	21	10	147	142	232	63	41
2004 III	68	22	10	149	144	235	62	42
2004 IV	69	22	10	151	145	233	63	43
1995	214	116	50	264	146	265	110	123
1996	214	114	52	263	147	270	109	123
1997	211	111	54	269	150	275	109	123
1998	211	108	56	280	150	279	111	123
1999	217	107	56	301	152	285	113	124
2000	225	110	54	326	154	297	115	127
2001	226	114	52	349	159	299	117	127
2002	220	118	52	354	164	303	117	130
2003	216	114	51	347	167	309	115	133
2004	215	112	50	347	166	315	117	135
2003 IV	215	112	50	347	168	312	115	135
2004 I	217	112	50	346	165	311	116	135
2004 II	214	112	50	347	167	314	116	134
2004 III	214	113	51	349	166	318	117	135
2004 IV	216	113	50	346	166	317	117	136

N12 Erwerbstätige nach Geschlecht¹ Persons in employment by gender¹

In 1 000 / In thousands

Jahresmittel Quartal Annual average Quarter	Alle Sektoren All sectors			Sektor 1 Primary sector		
	Total (2 + 3)	Frauen Women	Männer Men	Total (5 + 6)	Frauen Women	Männer Men
	1	2	3	4	5	6
1995	3 957	1 671	2 286	175	60	115
1996	3 957	1 690	2 268	184	61	123
1997	3 959	1 712	2 247	184	62	122
1998	4 014	1 746	2 268	188	64	124
1999	4 046	1 762	2 285	193	66	127
2000	4 089	1 782	2 307	185	65	119
2001	4 155	1 822	2 334	175	59	115
2002	4 180	1 853	2 327	173	60	113
2003	4 175	1 856	2 320	169	58	112
2004	4 185	1 859	2 326	157	52	105
2002 IV	4 168	1 848	2 320	171	59	112
2003 I	4 157	1 843	2 314	171	59	112
2003 II	4 177	1 855	2 322	173	60	114
2003 III	4 189	1 865	2 324	170	58	112
2003 IV	4 179	1 860	2 319	163	55	108
2004 I	4 179	1 859	2 319	160	54	106
2004 II	4 185	1 857	2 327	159	53	107
2004 III	4 199	1 861	2 338	156	51	105
2004 IV	4 178	1 858	2 320	150	49	101

N2 Betriebsübliche wöchentliche Arbeitszeit Regular weekly working hours in companies

Anzahl Stunden pro Woche / Number of hours per week

Jahr Year	Sektor 2 und Sektor 3 Secondary and tertiary sectors	Sektor 2 Secondary sector	davon / of which	
	Total	Total	Verarbeitendes Gewerbe; Industrie Manufacturing; industry	Baugewerbe Construction
	1	2	3	4
1994	41.9	41.8	41.4	42.5
1995	41.9	41.7	41.4	42.5
1996	41.9	41.7	41.4	42.4
1997	41.9	41.7	41.4	42.4
1998	41.9	41.6	41.4	42.3
1999	41.8	41.6	41.3	42.1
2000	41.8	41.5	41.3	42.0
2001	41.7	41.5	41.2	42.0
2002	41.7	41.4	41.2	41.9
2003	41.7	41.4	41.2	41.8

Jahresmittel Quartal	Sektor 2 Secondary sector			Sektor 3 Tertiary sector			
	Annual average Quarter	Total (8 + 9)	Frauen Women	Männer Men	Total (11 + 12)	Frauen Women	Männer Men
		7	8	9	10	11	12
1995		1 133	265	869	2 649	1 346	1 302
1996		1 088	264	824	2 686	1 364	1 321
1997		1 037	246	791	2 738	1 405	1 334
1998		1 033	237	795	2 793	1 445	1 348
1999		1 027	231	796	2 826	1 465	1 361
2000		1 051	232	819	2 854	1 485	1 368
2001		1 062	238	824	2 918	1 524	1 394
2002		1 037	234	803	2 970	1 559	1 411
2003		996	225	771	3 010	1 573	1 437
2004		990	226	764	3 039	1 581	1 457
2002 IV		1 014	230	784	2 983	1 559	1 424
2003 I		995	225	770	2 991	1 559	1 432
2003 II		1 000	226	773	3 003	1 569	1 435
2003 III		999	225	774	3 020	1 583	1 437
2003 IV		989	224	765	3 027	1 581	1 446
2004 I		983	226	757	3 036	1 580	1 456
2004 II		988	225	763	3 037	1 579	1 458
2004 III		1 004	229	776	3 038	1 581	1 457
2004 IV		985	225	760	3 043	1 584	1 459

¹ Seit Dezember 2002 werden revidierte Zahlen publiziert. Gemäss Definition des Internationalen Arbeitsamts gilt als erwerbstätig, wer eine Stunde oder mehr pro Woche arbeitet (früher mindestens 6 Stunden).
Since December 2002, revised data have been published. According to the definition of the International Labour Organization, persons working one hour or more per week (previous definition: at least six hours) are considered to be employed.

Jahr Year	Sektor 3 Tertiary sector					
	Total	davon / of which				
	5	6	7	8	9	10
		Handel, Reparatur; Gastgewerbe	Verkehr, Nachrichten- übermittlung	Kredit- und Ver- sicherungsgewerbe, Immobilien, Ver- mietung, Informatik, F & E	Unterrichts-, Gesund- heits- und Sozial- wesen, sonstige öffentliche und persönliche Dienst- leistungen	Öffentliche Verwaltung; Landesverteidigung, Sozialversicherung
		Trade, repair; hotels and restaurants	Transport, communications	Financial intermediation, insurance, real estate, renting, computer and related activities, R & D	Education; health and social work; other community and personal service activities	Public administration; national defence, social security
1994	41.9	42.1	42.3	41.8	41.7	41.7
1995	41.9	42.1	42.3	41.8	41.7	41.8
1996	41.9	42.2	42.2	41.8	41.7	41.8
1997	42.0	42.3	42.2	41.8	41.7	41.8
1998	42.0	42.3	42.2	41.7	41.7	41.8
1999	41.9	42.2	42.2	41.7	41.7	41.7
2000	41.9	42.1	42.2	41.7	41.7	41.6
2001	41.8	42.1	41.9	41.7	41.6	41.6
2002	41.8	42.0	42.0	41.6	41.6	41.6
2003	41.8	42.0	42.0	41.7	41.6	41.6

N3 Arbeitsmarkt Labour market

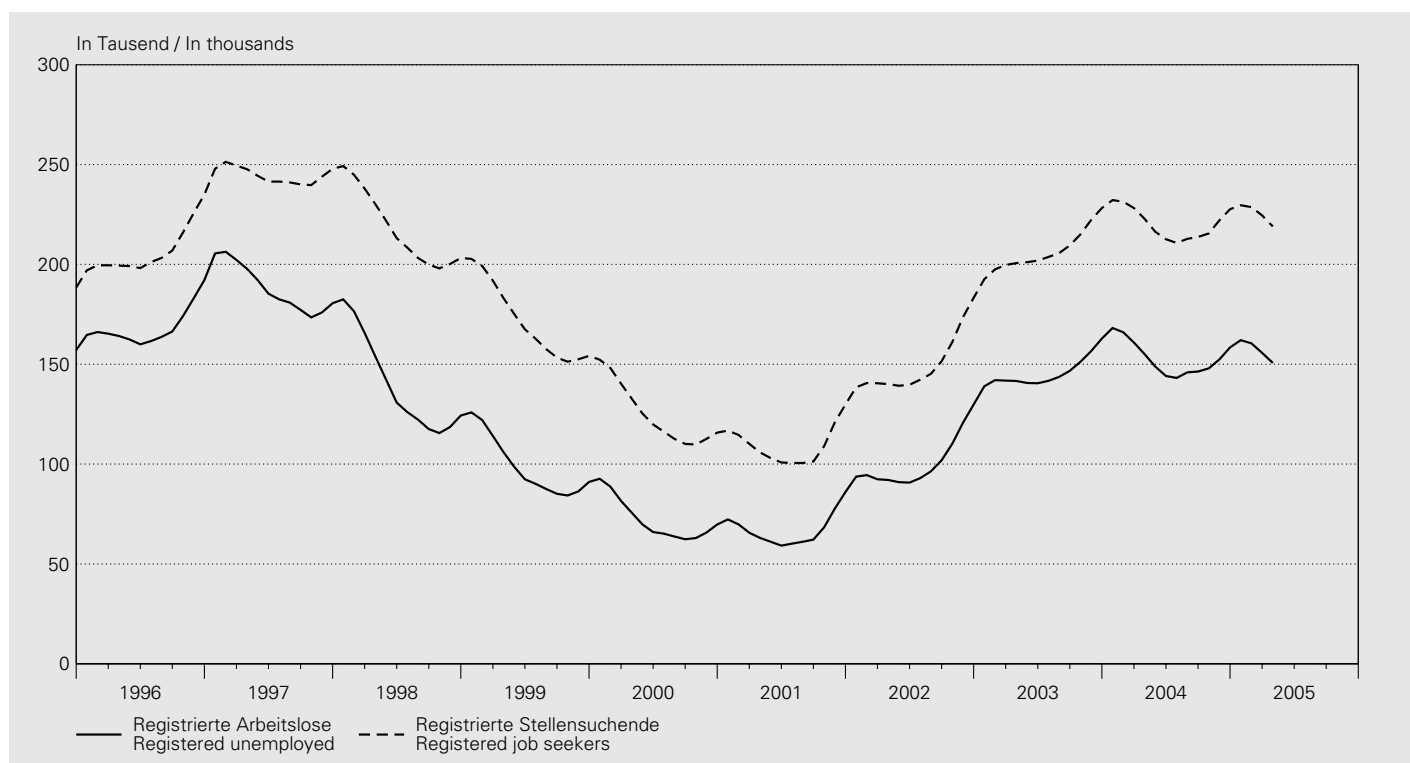

Jahresmittel Monat Annual average Month	Kurzarbeiter ¹ Partially unemployed ¹		Registrierte Arbeitslose ² Registered unemployed ²		Arbeitslosenquote ^{3,4} Jobless rate ^{3,4}		Gemeldete offene Stellen Notified job vacancies		Registrierte Stellen- suchende Registered job seekers
	1	2	3	4	5	6	7	8	9
	season- bereinigt ⁵ seasonally adjusted ⁵	season- bereinigt ⁶ seasonally adjusted ⁶	season- bereinigt ⁶ seasonally adjusted ⁶	season- bereinigt ⁶ seasonally adjusted ⁶	season- bereinigt ⁶ seasonally adjusted ⁶	season- bereinigt ⁶ seasonally adjusted ⁶	season- bereinigt ⁶ seasonally adjusted ⁶	season- bereinigt ⁶ seasonally adjusted ⁶	
1995	9 917	.	153 316	.	4.2	.	5 401	.	174 883
1996	13 060	.	168 630	.	4.7	.	5 606	.	206 731
1997	6 611	.	188 304	.	5.2	.	9 438	.	244 695
1998	3 087	.	139 660	.	3.9	.	13 327	.	217 518
1999	2 869	.	98 602	.	2.7	.	14 431	.	170 921
2000	655	.	71 987	.	1.8	.	13 516	.	124 633
2001	2 424	.	67 197	.	1.7	.	12 417	.	109 423
2002	9 128	.	100 504	.	2.5	.	9 272	.	149 609
2003	8 934	.	145 687	.	3.7	.	8 327	.	206 491
2004	3 490	.	153 091	.	3.9	.	8 975	.	220 508
2004 04	4 835	3 952	155 061	153 917	3.9	3.9	11 211	9 680	222 858
2004 05	3 756	3 222	148 816	153 354	3.8	3.9	9 592	9 329	216 377
2004 06	2 996	2 955	144 103	153 001	3.7	3.9	9 568	8 924	212 588
2004 07	1 437	2 829	143 125	152 859	3.6	3.9	8 577	8 574	210 740
2004 08	1 191	2 565	145 923	152 720	3.7	3.9	7 909	8 346	212 785
2004 09	1 895	2 365	146 341	152 358	3.7	3.9	7 696	8 251	213 733
2004 10	2 346	2 452	147 911	151 727	3.7	3.8	7 264	8 247	215 504
2004 11	2 933	2 681	152 409	150 977	3.9	3.8	7 376	8 255	222 102
2004 12	2 400	2 821	158 416	150 328	4.0	3.8	6 359	8 186	227 634
2005 01	3 190	2 694	162 032	149 914	4.1	3.8	7 616	8 053	229 624
2005 02	3 552	2 627	160 451	149 724	4.1	3.8	8 648	7 903	228 701
2005 03	3 710	2 731	155 681	149 635	3.9	3.8	9 121	7 809	224 525
2005 04	150 671	149 585	3.8	3.8	9 334	7 806	219 020

¹ Kurzarbeit aus wirtschaftlichen Gründen.
Partial unemployment for economic reasons.

² Ganz- und teilweise Arbeitslose.
Fully or partly unemployed persons.

³ Erwerbspersonen in der Wohnbevölkerung (Arbeitsangebot) bis 1999: 3 621 716, ab 2000: 3 946 988.
Labour force in terms of the resident population (labour supply) until 1999: 3,621,716 persons; as of 2000: 3,946,988 persons.

⁴
$$\text{Arbeitslosenquote} = \frac{\text{Registrierte Arbeitslose}}{\text{Erwerbspersonen}} \times 100$$

$$\text{Jobless rate} = \frac{\text{registered unemployed}}{\text{labour force}} \times 100$$

⁵ Saisonbereinigung durch die SNB.
Seasonally adjusted by the SNB.

⁶ Saisonbereinigung durch die SNB. Die Daten können geringfügig von denjenigen des seco abweichen.
Seasonally adjusted by the SNB. The data may deviate slightly from those provided by seco.

O11 Konsumentenpreise – Total Consumer prices – total

Veränderung gegenüber dem entsprechenden Vorjahresmonat / Change from the corresponding month of the previous year

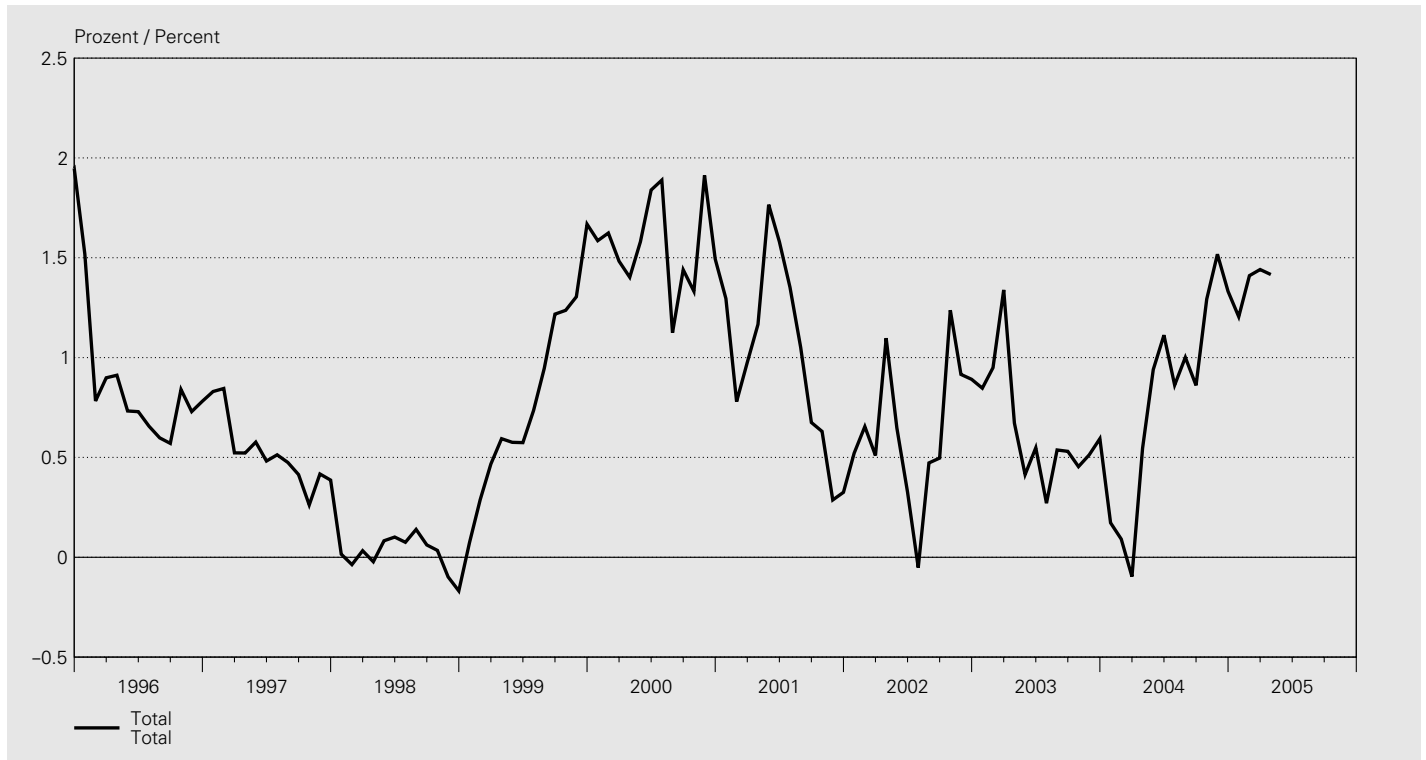

Landesindex / National index

Mai 2000 = 100 / May 2000 = 100

Jahr Year	Januar January	Februar February	März March	April April	Mai May	Juni June	Juli July	August August	Sept. Sept.	Oktober October	Nov. Nov.	Dez. Dec.	Mittel Average
	1	2	3	4	5	6	7	8	9	10	11	12	13
1995	95.7	96.6	96.6	96.7	96.5	96.7	96.7	97.0	97.0	96.9	96.9	96.9	96.7
1996	97.2	97.3	97.5	97.6	97.2	97.4	97.3	97.5	97.6	97.8	97.6	97.7	97.5
1997	98.0	98.2	98.0	98.1	97.8	97.9	97.8	98.0	98.0	98.0	98.0	98.0	98.0
1998	98.0	98.1	98.0	98.1	97.9	98.0	97.9	98.1	98.1	98.0	97.9	97.9	98.0
1999	98.1	98.4	98.5	98.7	98.4	98.6	98.6	99.1	99.3	99.3	99.2	99.5	98.8
2000	99.6	100.0	100.0	100.0	100.0	100.4	100.4	100.2	100.7	100.6	101.1	101.0	100.3
2001	100.9	100.8	100.9	101.2	101.8	102.0	101.8	101.2	101.4	101.2	101.4	101.3	101.3
2002	101.4	101.4	101.5	102.3	102.4	102.3	101.8	101.7	101.9	102.5	102.3	102.2	102.0
2003	102.3	102.4	102.8	103.0	102.8	102.9	102.0	102.3	102.4	102.9	102.8	102.8	102.6
2004	102.5	102.5	102.7	103.6	103.8	104.0	102.9	103.3	103.3	104.3	104.4	104.2	103.4
2005	103.7	103.9	104.2	105.0									

Veränderung gegenüber dem entsprechenden Vorjahresmonat / Change from the corresponding month of the previous year

In Prozent / In percent

Jahr Year	Januar January	Februar February	März March	April April	Mai May	Juni June	Juli July	August August	Sept. Sept.	Oktober October	Nov. Nov.	Dez. Dec.	Mittel Average
	1	2	3	4	5	6	7	8	9	10	11	12	13
1995	1.0	1.5	1.6	1.6	2.0	2.1	2.0	2.0	2.0	2.0	1.9	1.9	1.8
1996	1.5	0.8	0.9	0.9	0.7	0.7	0.7	0.6	0.6	0.8	0.7	0.8	0.8
1997	0.8	0.8	0.5	0.5	0.6	0.5	0.5	0.5	0.4	0.3	0.4	0.4	0.5
1998	0.0	-0.0	0.0	-0.0	0.1	0.1	0.1	0.1	0.1	0.0	-0.1	-0.2	0.0
1999	0.1	0.3	0.5	0.6	0.6	0.6	0.7	0.9	1.2	1.2	1.3	1.7	0.8
2000	1.6	1.6	1.5	1.4	1.6	1.8	1.9	1.1	1.4	1.3	1.9	1.5	1.6
2001	1.3	0.8	1.0	1.2	1.8	1.6	1.4	1.1	0.7	0.6	0.3	0.3	1.0
2002	0.5	0.7	0.5	1.1	0.6	0.3	-0.1	0.5	0.5	1.2	0.9	0.9	0.6
2003	0.8	0.9	1.3	0.7	0.4	0.5	0.3	0.5	0.5	0.5	0.5	0.6	0.6
2004	0.2	0.1	-0.1	0.5	0.9	1.1	0.9	1.0	0.9	1.3	1.5	1.3	0.8
2005	1.2	1.4	1.4	1.4									

O12 Konsumentenpreise – Art und Herkunft der Güter Consumer prices – type and origin of goods

Veränderung gegenüber dem entsprechenden Vorjahresmonat / Change from the corresponding month of the previous year

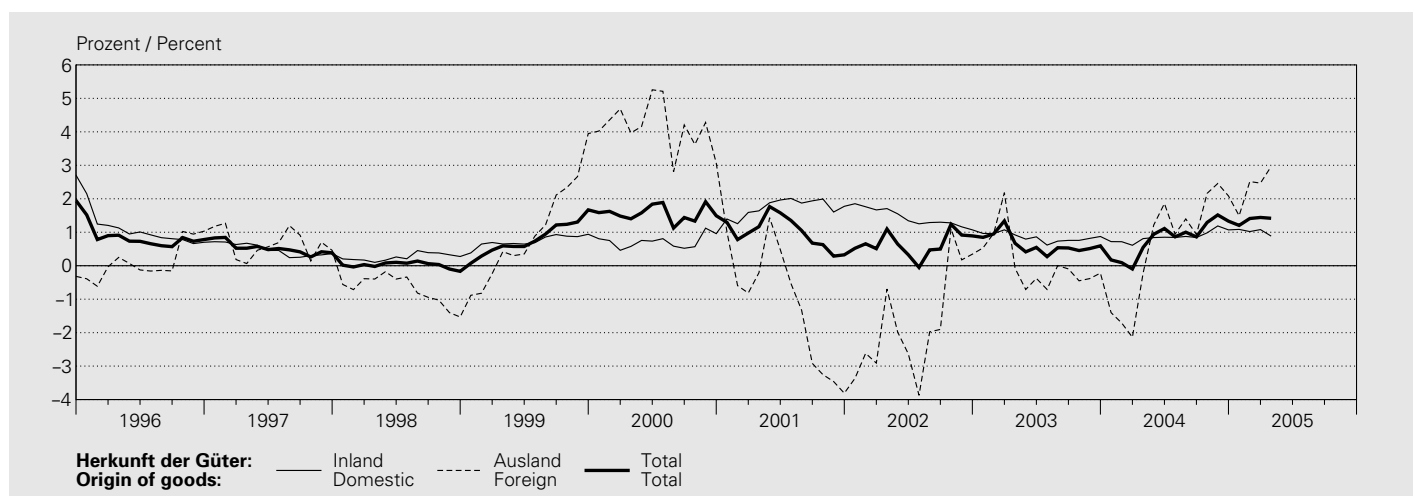
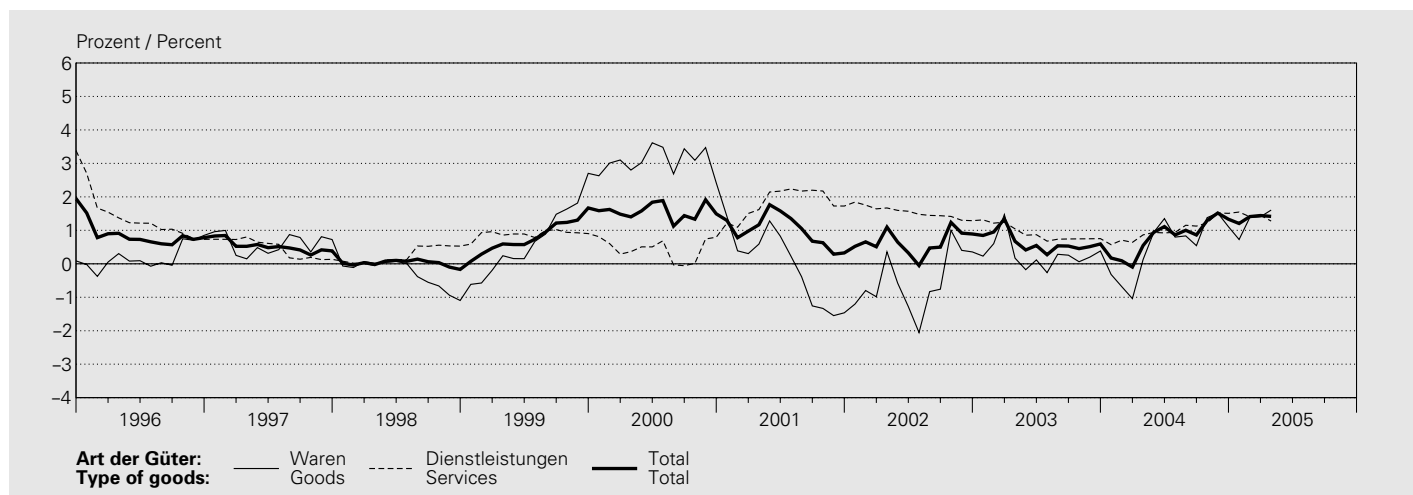

Landesindex / National index

Mai 2000 = 100 / May 2000 = 100

Jahresmittel Monat Annual average Month	Art der Güter Type of goods						Herkunft der Güter Origin of goods			Totalindex Total index
	Waren Goods			Dienstleistungen Services			Inland Domestic	Ausland Foreign		
	Nicht-dauerhafte Non-durables	Semi-dauerhafte Semi-durables	Dauerhafte Durables	Private	Öffentliche Public	Total				
1	2	3	4	5	6	7	8	9	10	
1995	93.5	98.6	102.5	96.2	96.2	100.6	97.0	97.0	95.9	96.7
1996	94.3	98.4	101.0	96.4	97.4	101.8	98.3	98.0	96.0	97.5
1997	95.5	98.4	100.1	97.0	97.9	102.0	98.7	98.4	96.6	98.0
1998	94.9	99.1	99.7	96.7	98.3	101.7	99.0	98.7	95.9	98.0
1999	95.9	99.4	99.8	97.4	99.4	101.7	99.9	99.4	96.9	98.8
2000	100.7	99.6	100.0	100.4	100.3	100.3	100.3	100.1	100.9	100.3
2001	101.6	96.7	99.6	100.3	102.4	100.8	102.1	101.9	99.7	101.3
2002	101.6	95.3	98.2	99.7	104.0	102.3	103.7	103.3	98.0	102.0
2003	102.6	94.8	96.7	100.0	104.7	104.4	104.7	104.2	98.1	102.6
2004	104.4	93.2	95.5	100.6	105.6	106.4	105.7	105.1	98.7	103.4
2004 04	103.7	97.6	95.8	101.1	105.4	106.6	105.5	105.1	99.2	103.6
2004 05	104.4	97.5	95.8	101.5	105.5	106.6	105.6	105.2	99.9	103.8
2004 06	105.1	97.4	95.7	101.9	105.5	106.6	105.6	105.2	100.4	104.0
2004 07	104.1	89.2	95.4	99.6	105.3	106.7	105.5	104.9	97.2	102.9
2004 08	104.8	89.2	95.4	100.0	105.7	106.7	105.9	105.1	98.1	103.3
2004 09	104.9	89.1	95.0	100.0	105.8	106.7	105.9	105.1	98.0	103.3
2004 10	106.0	96.3	94.9	102.1	105.8	106.8	106.0	105.3	101.2	104.3
2004 11	105.7	96.4	94.9	101.9	106.2	106.8	106.3	105.5	101.0	104.4
2004 12	105.2	96.3	94.5	101.5	106.2	106.8	106.3	105.5	100.4	104.2
2005 01	104.3	89.6	94.9	99.7	106.7	107.6	106.8	105.9	97.6	103.7
2005 02	105.0	89.6	94.9	100.2	106.8	107.6	106.9	105.9	98.3	103.9
2005 03	106.0	89.4	94.7	100.7	106.8	107.7	106.9	106.0	99.0	104.2
2005 04	106.9	97.3	94.4	102.7	106.7	108.0	106.9	106.0	102.1	105.0

O13 Konsumentenpreise – Hauptgruppen / Consumer prices – main categories

Landesindex / National index

Mai 2000 = 100 / May 2000 = 100

Jahresmittel Monat	Nahrungsmittel und alkoholfreie Getränke	Alkoholische Getränke und Tabak	Bekleidung und Schuhe	Wohnen und Energie	Hausrat und laufende Haushaltsführung	Gesundheitspflege		
							Annual average Month	Food and non-alcoholic beverages
		1	2	3	4	5		6
1995		97.2	90.5	97.6	94.5	98.0		96.1
1996		96.7	92.7	97.6	96.3	98.5		97.9
1997		97.3	95.2	97.8	97.0	98.4		98.7
1998		98.1	96.6	98.6	96.3	98.7		99.1
1999		98.0	99.6	99.2	97.3	99.3		99.6
2000		99.6	100.9	99.5	100.8	100.0		100.0
2001		101.7	102.7	94.4	103.0	100.6		100.6
2002		104.0	104.4	92.2	103.1	100.8		101.0
2003		105.3	105.6	91.9	103.6	101.4		101.9
2004		105.9	109.2	89.4	105.2	101.6		102.8
2004 04		106.4	109.3	96.9	104.2	101.8		102.9
2004 05		106.2	109.3	96.9	104.7	101.8		102.9
2004 06		106.9	109.7	96.9	104.7	101.7		102.9
2004 07		105.9	109.7	82.7	104.7	101.7		103.0
2004 08		105.2	109.7	82.7	106.1	101.7		103.0
2004 09		105.5	110.4	82.7	106.0	101.6		103.0
2004 10		105.5	110.4	95.1	107.1	101.6		103.0
2004 11		105.1	110.4	95.1	107.2	101.6		103.0
2004 12		105.4	110.0	95.1	106.9	101.5		103.0
2005 01		105.7	110.0	83.2	106.3	101.5		103.3
2005 02		106.3	110.0	83.2	106.7	101.5		103.3
2005 03		106.1	114.9	83.2	107.5	101.6		103.3
2005 04		106.0	114.9	97.2	107.9	101.6		103.5

O14 Konsumentenpreise – Sondergliederungen Consumer prices – supplementary classifications

Landesindex / National index

Mai 2000 = 100 / May 2000 = 100

Jahresmittel Monat	Index ohne Gesundheitspflege Index excl. health		Index ohne Saisonprodukte Index excl. seasonal products		Index ohne Wohnungsmiete Index excl. housing		Index ohne Erdölprodukte Index excl. oil products		Index ohne Tabakwaren Index excl. tobacco products		
	Annual average Month	Index Gesund- heitspflege Health index	Index Saison- produkte Seasonal products index	Index Wohnungs- miete Housing index	Index Erdöl- produkte Oil products index	Index Tabakwaren Tobacco products index					
	1	2	3	4	5	6	7	8	9	10	
1995		96.8	96.1	96.7	96.6	96.8	96.2	97.5	74.1	96.8	80.7
1996		97.4	97.9	97.5	96.6	97.5	97.5	98.1	79.4	97.6	84.5
1997		97.9	98.7	98.0	97.7	98.0	98.0	98.5	84.0	98.1	89.6
1998		97.9	99.1	97.9	99.9	98.0	98.0	98.8	75.4	98.0	92.1
1999		98.7	99.6	98.7	101.2	98.8	98.7	99.5	79.7	98.8	98.6
2000		100.4	100.0	100.3	100.0	100.4	100.2	100.1	104.7	100.3	101.3
2001		101.4	100.6	101.3	102.5	100.9	103.0	101.4	99.8	101.3	104.3
2002		102.1	101.0	101.8	107.1	101.4	104.1	102.4	92.8	101.9	106.7
2003		102.7	101.9	102.4	108.0	102.2	104.4	102.9	95.8	102.6	109.0
2004		103.5	102.8	103.4	105.6	102.9	105.7	103.4	104.6	103.3	117.2
2004 04		103.7	102.9	103.4	108.0	103.2	105.0	103.8	98.4	103.5	116.6
2004 05		104.0	102.9	103.7	106.9	103.4	105.3	103.8	103.6	103.7	116.6
2004 06		104.2	102.9	103.8	109.0	103.7	105.3	103.9	106.3	103.9	116.8
2004 07		102.9	103.0	102.8	104.7	102.3	105.3	102.9	102.8	102.8	116.8
2004 08		103.3	103.0	103.3	102.3	102.6	106.2	103.0	109.5	103.2	116.8
2004 09		103.3	103.0	103.3	104.0	102.6	106.2	103.1	108.8	103.2	118.4
2004 10		104.5	103.0	104.3	102.6	103.8	106.2	103.8	115.6	104.2	118.4
2004 11		104.6	103.0	104.4	101.9	103.7	106.8	103.9	114.3	104.3	118.4
2004 12		104.4	103.0	104.2	103.2	103.5	106.8	103.9	110.8	104.1	118.6
2005 01		103.7	103.3	103.6	106.5	102.9	106.8	103.7	104.2	103.6	118.6
2005 02		104.0	103.3	103.7	110.0	103.2	106.9	103.8	107.8	103.8	118.6
2005 03		104.3	103.3	104.0	110.6	103.5	106.9	103.8	113.6	104.0	130.6
2005 04		105.3	103.5	104.9	108.4	104.6	106.9	104.4	119.8	104.9	130.6

Jahresmittel Monat	Verkehr	Nachrichten- übermittlung	Freizeit und Kultur	Erziehung und Unterricht	Restaurants und Hotels	Sonstige Waren und Dienst- leistungen	Totalindex ¹	
Annual average Month	Transport	Communication	Recreation and culture	Education	Restaurants and hotels	Miscellaneous goods and services	Total index ¹	
		7	8	9	10	11	12	13
1995		95.6	155.3	99.5	88.6	94.6	96.3	96.7
1996		95.6	150.6	99.2	92.2	96.4	96.8	97.5
1997		96.4	144.6	99.3	95.5	96.6	97.3	98.0
1998		95.5	134.8	100.1	97.5	96.9	97.9	98.0
1999		97.3	124.8	100.6	98.7	99.1	99.1	98.8
2000		100.9	102.5	100.7	100.2	100.0	99.9	100.3
2001		100.9	98.7	100.7	101.3	102.3	101.8	101.3
2002		100.5	98.1	100.6	102.7	105.1	104.5	102.0
2003		100.8	97.7	100.6	104.7	106.5	106.1	102.6
2004		102.3	97.0	100.2	106.2	107.6	107.2	103.4
2004 04		101.1	98.0	100.3	105.9	107.9	107.2	103.6
2004 05		102.5	98.0	100.3	105.9	107.9	107.1	103.8
2004 06		103.6	97.9	100.1	106.0	107.9	107.1	104.0
2004 07		102.0	95.4	100.1	106.0	107.5	107.1	102.9
2004 08		103.1	95.4	100.1	106.0	107.5	107.2	103.3
2004 09		103.1	95.2	100.0	106.9	107.5	107.2	103.3
2004 10		103.4	95.2	100.0	106.9	107.7	107.2	104.3
2004 11		103.7	97.7	100.0	106.9	107.7	107.6	104.4
2004 12		102.7	97.6	99.9	106.9	107.7	107.6	104.2
2005 01		103.3	97.6	99.9	106.9	108.5	108.0	103.7
2005 02		103.7	97.6	99.9	106.9	108.5	108.1	103.9
2005 03		104.0	97.5	99.5	106.9	108.5	108.1	104.2
2005 04		104.4	97.5	99.5	106.9	108.9	108.1	105.0

Jahresmittel Monat	Index ohne alkoholische Getränke	Kern- inflation 1 ²	Kern- inflation 2 ³	Nahrung, Getränke und Tabak ohne Saison- produkte	Saison- produkte	Energie und Treibstoffe	Produkte mit administrierten Preisen	Totalindex ¹	
Annual averages Month	Index excl. alcoholic beverages	Core inflation1 ²	Core inflation 2 ³	Food, beverages and tobacco, excl. seasonal products	Seasonal products	Energy and fuels	Products with administered prices	Total index ¹	
	11	12	13	14	15	16	17	18	19
1995	96.7	95.7	97.6	97.0	97.1	96.6	84.0	100.2	96.7
1996	97.5	96.8	98.4	97.7	96.8	96.6	87.4	101.4	97.5
1997	98.0	97.4	98.7	97.9	97.6	97.7	90.2	101.8	98.0
1998	98.0	98.1	98.8	98.2	98.4	99.9	85.0	101.5	98.0
1999	98.8	99.8	99.5	99.1	98.5	101.2	87.6	101.3	98.8
2000	100.3	100.4	100.1	100.0	100.2	100.0	103.1	100.3	100.3
2001	101.3	102.2	101.1	101.2	102.0	102.5	101.7	100.8	101.3
2002	101.9	104.2	101.9	101.9	103.8	107.1	96.8	102.0	102.0
2003	102.6	105.0	102.5	102.2	104.8	108.0	98.0	103.6	102.6
2004	103.4	106.1	103.0	102.5	106.2	105.6	102.5	105.0	103.4
2004 04	103.5	106.3	103.4	103.0	106.2	108.0	98.9	105.0	103.6
2004 05	103.8	106.3	103.5	103.1	106.3	106.9	101.9	105.0	103.8
2004 06	103.9	106.6	103.4	103.0	106.4	109.0	103.4	105.1	104.0
2004 07	102.8	106.6	102.4	101.7	106.4	104.7	101.4	105.1	102.9
2004 08	103.2	106.6	102.6	102.0	106.4	102.3	105.2	105.1	103.3
2004 09	103.2	106.7	102.6	102.0	106.3	104.0	104.9	105.1	103.3
2004 10	104.2	106.7	103.5	103.1	106.7	102.6	109.1	105.2	104.3
2004 11	104.3	106.7	103.7	103.4	106.5	101.9	108.4	105.2	104.4
2004 12	104.1	106.4	103.7	103.3	106.4	103.2	105.9	105.2	104.2
2005 01	103.6	107.0	103.3	102.6	106.6	106.5	102.2	106.0	103.7
2005 02	103.9	107.0	103.3	102.6	106.2	110.0	104.2	106.0	103.9
2005 03	104.1	107.2	103.3	102.5	106.6	110.6	107.2	106.1	104.2
2005 04	105.0	107.3	104.1	103.6	106.5	108.4	110.6	106.2	105.0

¹ Der Totalindex ist das gewichtete arithmetische Mittel der Indizes pro Hauptgruppe bzw. der Indizes der zusätzlichen Gliederungen.
The total index is the weighted arithmetic average of the indices per main category or the indices of the supplementary classifications.

² Kerninflation 1 = Total ohne Nahrung, Getränke, Tabak, Saisonprodukte, Energie und Treibstoffe.
Core inflation1 = total index excluding food, beverages, tobacco, seasonal products, energy and fuels.

³ Kerninflation 2 = Kerninflation 1 ohne Produkte mit administrierten Preisen.
Core inflation 2 = core inflation1 excluding products with administered prices.

O15 Konsumentenpreise – Kerninflation der SNB und des BFS

Consumer prices – core inflation rates of the SNB and the SFSO

Veränderung gegenüber dem entsprechenden Vorjahresmonat / Change from the corresponding month of the previous year

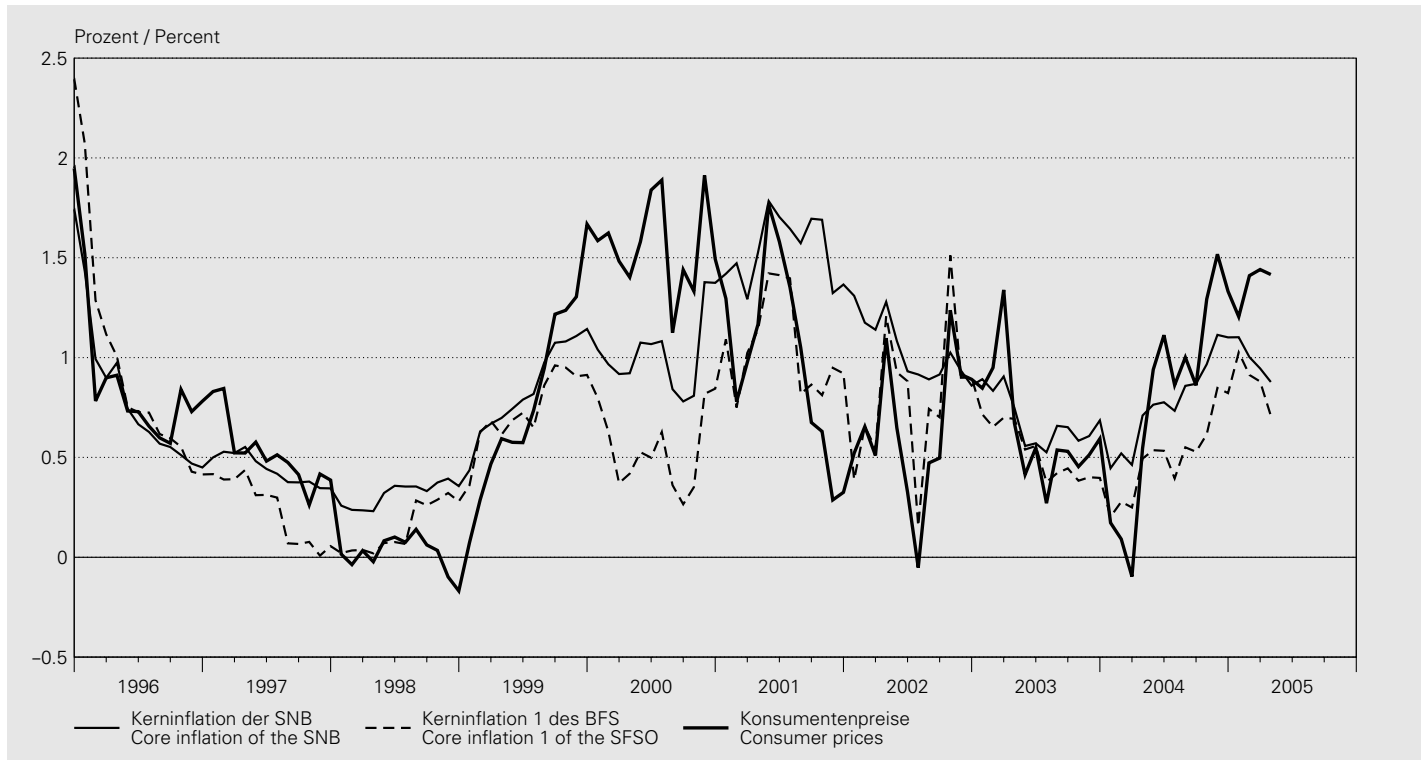

Veränderung gegenüber dem Vorjahr / Change from previous year

In Prozent / In percent

Jahr Monat	SNB SNB	BFS SFSO			
	Kerninflation ¹	Kerninflation 1 ²	Kerninflation 2 ³	Teuerung gemäss Landesindex der Konsumentenpreise	
Year Month	Core inflation ¹	Core inflation 1 ²	Core inflation 2 ³	Inflation according to the national consumer price index	
	1	2	3	4	
1995		1.4	2.1	1.8	1.8
1996		0.8	0.9	0.8	0.8
1997		0.5	0.2	0.2	0.5
1998		0.3	0.1	0.3	0.0
1999		0.9	0.7	1.0	0.8
2000		1.0	0.5	0.9	1.6
2001		1.4	1.0	1.2	1.0
2002		1.0	0.8	0.7	0.6
2003		0.7	0.5	0.3	0.6
2004		0.8	0.5	0.3	0.8
2004 04		0.7	0.5	0.3	0.5
2004 05		0.8	0.5	0.3	0.9
2004 06		0.8	0.5	0.3	1.1
2004 07		0.7	0.4	0.2	0.9
2004 08		0.9	0.6	0.4	1.0
2004 09		0.9	0.5	0.3	0.9
2004 10		1.0	0.6	0.4	1.3
2004 11		1.1	0.8	0.7	1.5
2004 12		1.1	0.8	0.7	1.3
2005 01		1.1	1.0	0.9	1.2
2005 02		1.0	0.9	0.8	1.4
2005 03		0.9	0.9	0.7	1.4
2005 04		0.9	0.7	0.6	1.4

¹ Die Kerninflation der SNB schliesst die Güter mit den stärksten Preisschwankungen nach oben und unten (je 15%) aus dem Landesindex der Konsumentenpreise aus (Methode des getrimmten Mittelwerts). Siehe Textteil des Statistischen Monatshefts vom Juli 2002.
The core inflation rate calculated by the SNB excludes the goods with the strongest upward and downward fluctuations (15% in either direction) from the national consumer price index (method of trimmed means). See commentary in the Monthly Statistical Bulletin of July 2002.

² Kerninflation 1 = Total ohne Nahrung, Getränke, Tabak, Saisonprodukte, Energie und Treibstoffe.
Core inflation 1 = total index excluding food, beverages, tobacco, seasonal products, energy and fuels.

³ Kerninflation 2 = Kerninflation 1 ohne Produkte mit administrierten Preisen.
Core inflation 2 = core inflation 1 excluding products with administered prices.

O2 Produzenten- und Importpreise Producer and import prices

Veränderung gegenüber dem entsprechenden Vorjahresmonat / Change from the corresponding month of the previous year

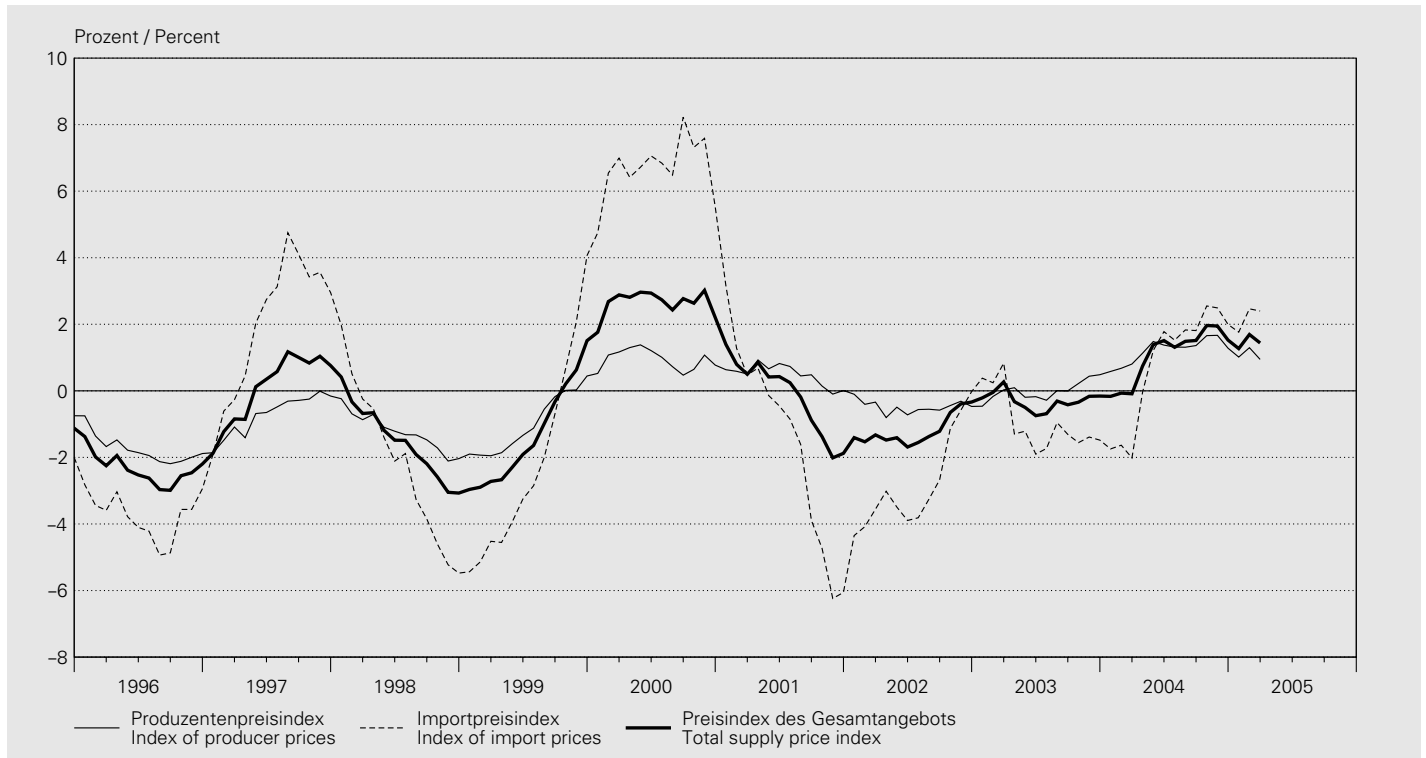

Produzentenpreisindex / Index of producer prices

Mai 2003 = 100 / May 2003 = 100

Jahresmittel Monat	Nach Art der Produkte By type of product						Nach Absatzgebiet By destination		Total	% ²	Kern- inflation ¹ Core inflation ¹	% ²
	Land- und forstwirtschaftliche Produkte	Vor- leistungs- güter	Investitions- güter	Gebrauchs- güter	Verbrauchs- güter	Energie	Inland- absatz	Export				
Annual average Month	Products of agriculture and forestry	Inter- mediate goods	Capital goods	Consumer durables	Non- durable consumer goods	Energy	Domestic market	Export market				
	1	2	3	4	5	6	7	8	9	10	11	
1995	119.4	108.1	98.5	.	.	.	103.7	104.3	103.9	-0.1	0.2	
1996	112.2	105.5	98.2	.	.	.	101.7	102.6	102.1	-1.8	-1.0	
1997	110.7	104.3	97.8	.	.	.	101.1	101.8	101.3	-0.7	-1.2	
1998	107.1	102.5	97.8	.	.	.	99.6	100.8	100.1	-1.2	-1.1	
1999	103.9	100.7	97.7	.	.	.	98.6	99.9	99.1	-1.0	-0.8	
2000	107.7	101.7	97.6	.	.	.	100.2	99.8	100.0	0.9	-0.3	
2001	101.0	102.3	98.8	.	.	.	100.6	100.3	100.5	0.5	1.0	
2002	100.5	100.8	99.5	.	.	.	100.0	100.1	100.0	-0.5	0.0	
2003	101.7	99.8	99.9	.	.	.	100.1	100.0	100.0	-0.0	-0.2	
2004	102.7	101.4	101.0	100.3	101.3	101.8	101.9	100.4	101.2	1.2	0.2	
2004 04	103.5	101.9	100.8	100.1	101.1	100.3	101.9	100.5	101.2	1.1	0.1	
2004 05	102.8	102.0	101.0	100.2	101.5	101.9	102.2	100.6	101.5	1.5	0.3	
2004 06	103.4	101.6	101.0	100.2	101.6	101.7	102.1	100.6	101.4	1.4	0.3	
2004 07	102.1	101.5	101.0	100.2	101.7	101.1	102.0	100.6	101.3	1.3	0.3	
2004 08	100.1	101.8	101.1	100.3	101.0	103.2	102.3	100.3	101.3	1.3	0.3	
2004 09	102.3	102.0	101.1	100.3	101.0	102.6	102.4	100.3	101.5	1.4	0.3	
2004 10	101.7	102.6	101.6	100.2	100.9	105.4	102.9	100.6	101.8	1.7	0.4	
2004 11	101.2	102.2	101.8	100.4	101.7	104.7	103.0	100.8	102.0	1.7	0.7	
2004 12	101.9	101.6	101.8	100.4	101.8	101.3	102.4	100.7	101.6	1.3	0.6	
2005 01	100.9	101.3	101.8	100.4	101.6	99.9	101.9	100.7	101.3	1.0	0.5	
2005 02	100.5	101.8	101.8	100.6	101.7	101.2	102.5	100.6	101.6	1.3	0.7	
2005 03	100.3	101.8	101.8	100.6	101.7	102.5	102.6	100.6	101.7	0.9	0.6	
2005 04	

Importpreisindex / Index of import prices

Mai 2003 = 100 / May 2003 = 100

Jahresmittel Monat	Nach Art der Produkte By type of product						Total		Kerninflation ¹ Core inflation ¹	
	Landwirtschaftliche Produkte	Vorleistungsgüter	Investitionsgüter	Gebrauchsgüter	Verbrauchsgüter	Energie		% ²	% ²	
Annual average	1	2	3	4	5	6	7	8	9	
Month	Products of agriculture	Intermediate goods	Capital goods	Consumer durables	Non-durable consumer goods	Energy				
1995	110.1	104.9	114.4	.	.	.	105.1	0.3	-1.7	
1996	103.7	99.0	109.0	.	.	.	101.2	-3.7	-2.3	
1997	119.4	101.9	105.8	.	.	.	103.2	2.0	-0.8	
1998	113.6	99.9	104.5	.	.	.	101.0	-2.2	-0.3	
1999	98.4	96.9	103.1	.	.	.	98.8	-2.2	-0.8	
2000	100.1	108.4	103.5	.	.	.	105.4	6.7	0.2	
2001	99.1	105.0	103.8	.	.	.	103.7	-1.6	0.7	
2002	96.6	100.4	101.8	.	.	.	100.8	-2.8	-1.0	
2003	98.5	100.2	98.2	.	.	.	99.8	-0.9	-2.0	
2004	96.8	103.8	95.2	98.2	100.5	126.9	100.6	0.8	-1.0	
2004 04	99.4	103.2	96.3	98.7	100.6	113.6	100.4	-0.0	-1.3	
2004 05	100.0	104.3	96.4	98.8	100.9	122.7	101.2	1.2	-1.1	
2004 06	96.4	104.1	94.7	98.9	100.6	124.7	100.5	1.8	-0.5	
2004 07	94.7	104.2	94.6	98.9	100.7	122.0	100.4	1.5	-0.4	
2004 08	95.1	104.9	94.7	98.4	100.7	136.8	101.2	1.8	-0.5	
2004 09	93.6	105.2	94.7	98.4	100.7	137.2	101.3	1.8	-0.4	
2004 10	95.2	106.0	94.9	96.4	100.9	149.2	102.1	2.6	-0.5	
2004 11	94.0	105.7	93.9	96.5	100.5	148.6	101.5	2.5	-0.6	
2004 12	97.8	105.6	93.9	96.5	100.4	136.8	101.1	2.0	-0.6	
2005 01	98.4	106.0	94.2	96.5	100.6	126.7	100.9	1.8	-0.5	
2005 02	98.5	106.5	94.2	97.1	100.7	136.6	101.5	2.5	-0.2	
2005 03	102.8	106.6	94.2	97.1	100.7	145.1	102.1	2.4	-0.3	
2005 04

Preisindex des Gesamtangebots³ / Total supply price index³

Mai 2003 = 100 / May 2003 = 100

Jahresmittel Monat	Nach Art der Produkte By type of product						Total ⁴		Kerninflation ¹ Core inflation ¹	
	Land- und forstwirtschaftliche Produkte	Vorleistungsgüter	Investitionsgüter	Gebrauchsgüter	Verbrauchsgüter	Energie		% ²	% ²	
Annual average	1	2	3	4	5	6	7	8	9	
Month	Products of agriculture and forestry	Intermediate goods	Capital goods	Consumer durables	Non-durable consumer goods	Energy				
1995	117.7	107.4	103.7	.	.	.	104.3	0.0	-0.3	
1996	110.6	104.1	101.7	.	.	.	101.8	-2.4	-1.4	
1997	112.3	103.8	100.4	.	.	.	101.9	0.1	-1.1	
1998	108.3	101.9	100.0	.	.	.	100.3	-1.5	-0.9	
1999	102.9	99.9	99.5	.	.	.	99.0	-1.4	-0.8	
2000	106.3	103.1	99.5	.	.	.	101.6	2.7	-0.2	
2001	100.7	102.9	100.5	.	.	.	101.5	-0.1	0.9	
2002	99.8	100.7	100.3	.	.	.	100.3	-1.2	-0.2	
2003	100.8	99.9	99.2	.	.	.	99.9	-0.3	-0.7	
2004	101.1	102.3	98.7	99.9	101.0	108.3	101.0	1.1	-0.2	
2004 04	102.5	102.4	99.0	99.9	100.9	103.8	100.9	0.7	-0.4	
2004 05	102.1	102.8	99.2	99.9	101.3	107.4	101.4	1.4	-0.2	
2004 06	101.6	102.5	98.5	100.0	101.3	107.7	101.1	1.5	0.1	
2004 07	100.2	102.5	98.5	100.0	101.4	106.6	101.0	1.3	0.1	
2004 08	98.8	103.0	98.6	99.9	100.9	112.0	101.3	1.5	0.0	
2004 09	100.1	103.2	98.6	99.9	100.9	111.7	101.4	1.5	0.0	
2004 10	100.0	103.8	98.9	99.6	100.9	116.9	101.9	2.0	0.1	
2004 11	99.4	103.5	98.6	99.8	101.3	116.2	101.8	1.9	0.3	
2004 12	100.8	103.0	98.6	99.8	101.4	110.6	101.4	1.5	0.2	
2005 01	100.2	103.0	98.7	99.8	101.3	106.9	101.2	1.3	0.2	
2005 02	100.0	103.5	98.7	100.1	101.4	110.5	101.6	1.7	0.4	
2005 03	100.9	103.6	98.7	100.1	101.4	113.6	101.8	1.4	0.3	
2005 04

¹ Total ohne rohstoffnahe, schwankungsintensive oder stark von Produktsteuern beeinflusste Produktgruppen (insbesondere landwirtschaftliche Produkte, Fleisch, Tabakwaren, Mineralölprodukte, Metalle, Gas).
Total excluding groups of primary products and raw materials whose prices fluctuate heavily or are strongly influenced by product taxes (particularly products of agriculture, meat, tobacco products, mineral oil products, metals, gas).

² Veränderung gegenüber dem Vorjahr.
Change from previous year.

³ Total von Produzenten- und Importpreisindex.
Total of producer and import price indices.

⁴ Verkettung mit dem bis Ende Mai 1993 berechneten Grosshandelspreisindex. Gewichtung: Produzentenpreisindex 70,2%, Importpreisindex 29,8% des Gesamtindex.
Linked to the wholesale price index calculated until the end of May 1993. Weighting in the total supply price index: producer price index 70.2%, import price index 29.8%.

O3 Edelmetall- und Rohwarenpreise Prices of precious metals and raw materials

Jahresmittel ¹ Monatsende	Gold ² Gold ²		Silber ³ Silver ³		Indexziffern der Rohwarenpreise Price indices for raw materials			Rohöl Brent
	CHF/kg	USD/Unze	CHF/kg	USD/Unze	Moody 1931 = 100	Reuter 1931 = 100	CRB Futures 1967 = 100	Brent crude oil USD/Fass USD/barrel
Annual average ¹ End of month	CHF/kg	USD/ounce	CHF/kg	USD/ounce				
	1	2	3	4	5	6	7	8
1995	14 321	382.38	194.97	5.19	1 468.6	2 221.3	236.9	17.37
1996	15 271	384.96	200.33	5.06	1 489.5	2 004.9	247.0	20.62
1997	15 271	327.92	227.92	4.90	1 538.8	1 908.6	241.5	19.16
1998	13 633	293.50	250.08	5.38	1 309.7	1 572.8	211.7	13.08
1999	13 500	278.22	248.33	5.17	1 187.5	1 353.8	195.0	18.64
2000	14 923	274.67	259.43	4.81	1 290.7	1 382.3	220.0	28.53
2001	14 624	269.37	230.88	4.28	1 275.3	1 236.6	203.8	24.26
2002	15 422	311.54	221.52	4.50	1 403.5	1 276.6	211.8	25.53
2003	15 646	366.13	206.73	4.84	1 666.7	1 501.6	241.1	28.64
2004	16 199	408.20	261.24	6.58	2 044.5	1 619.4	276.2	38.42
2004 04	16 017	385.35	241.30	5.80	2 052.4	1 701.6	270.8	35.14
2004 05	15 666	392.65	243.30	6.10	2 074.1	1 688.3	275.7	36.52
2004 06	15 830	391.95	234.20	5.80	2 012.0	1 590.5	267.3	32.68
2004 07	15 884	388.55	259.10	6.33	2 004.6	1 528.2	267.7	41.34
2004 08	16 616	406.10	270.90	6.62	1 985.7	1 538.8	273.5	39.98
2004 09	16 594	411.00	265.70	6.58	2 008.3	1 544.7	284.4	47.00
2004 10	16 264	424.15	270.10	7.04	1 993.5	1 529.2	283.3	48.17
2004 11	16 460	450.30	278.60	7.62	2 113.3	1 562.2	291.1	44.65
2004 12	15 798	436.00	243.40	6.72	2 137.8	1 570.8	284.3	39.68
2005 01	16 121	422.35	251.20	6.58	2 012.2	1 609.9	284.2	46.69
2005 02	16 175	434.90	269.10	7.24	2 086.7	1 654.6	300.2	50.42
2005 03	16 317	426.05	269.00	7.02	2 105.3	1 718.7	311.0	51.95
2005 04	16 397	431.80	261.30	6.88	2 098.6	1 672.8	304.4	51.31

¹ Durchschnitt aus Monatsendwerten.
Average of end-of-month data.

² Zürich, Pool, 11.00 Uhr, Ankauf.
Purchase price at 11 a.m., Zurich pool.

³ Zürich, Pool, 11.00 Uhr, Ankauf; bis Ende 1995: Zürich, Fixing, 10.30 Uhr, Mittel.
Purchase price at 11 a.m., Zurich pool; until end-1995: medium price at the 10.30 a.m. fixing in Zurich.

O41 Baupreisindizes Construction price indices

Oktober 1998 = 100 / October 1998 = 100

Monat Month	Neubau von Bürogebäuden New construction of office buildings		Neubau von Mehrfamilienhäusern New construction of apartment buildings		Renovation von Mehrfamilienhäusern Renovation of apartment buildings		Neubau von Strassen New road construction	
		% ¹		% ¹		% ¹		% ¹
	1	2	3	4	5	6	7	8
2001 10	111.3	3.6	109.5	1.6	108.0	2.2	113.8	2.1
2002 04	111.3	1.2	108.7	-1.0	108.3	0.7	111.7	-3.3
2002 10	110.3	-0.9	107.5	-1.8	107.9	-0.1	110.3	-3.1
2003 04	109.1	-2.0	105.8	-2.7	106.8	-1.4	109.6	-1.9
2003 10	109.1	-1.1	105.9	-1.5	107.0	-0.8	110.5	0.2
2004 04	108.9	-0.2	105.9	0.1	107.0	0.2	111.8	2.0
2004 10	110.6	1.4	108.2	2.2	108.4	1.3	113.5	2.7
2005 04

¹ Veränderung gegenüber dem entsprechenden Vorjahresmonat.
Change from the corresponding month of the previous year.

O42 Wohnbaukostenindizes Construction cost indices for residential buildings

Monat Month	Stadt Zürich City of Zurich		Stadt Bern ² City of Berne ²		Stadt Luzern City of Lucerne		Kanton Genf Canton of Geneva	
	Okt. 1988 = 100 bzw. Apr. 1998 = 100	% ¹	April 1987 = 100	% ¹	April 1985 = 100	% ¹	April 1988 = 100	% ¹
	1	2	3	4	5	6	7	8
1995 10	114.3	1.0	.	.	124.9	2.3	.	.
1996 04	113.8	-1.5	123.1	-2.4	123.4	-1.4	98.3	-7.4
1996 10	113.3	-0.9	.	.	122.3	-2.1	.	.
1997 04	112.0	-1.6	119.7	-2.8	117.0	-5.2	95.6	-2.7
1997 10	111.7	-1.4	.	.	116.4	-4.8	.	.
1998 04	100.0	-0.4	118.2	-1.3	115.9	-0.9	95.7	0.1
1998 10	99.9	-0.3	.	.	114.6	-1.5	.	.
1999 04	101.3	1.3	118.5	0.3	115.8	-0.1	100.3	4.8
1999 10	116.0	1.2	.	.
2000 04	105.1	3.8	120.3	1.5	119.0	2.8	107.1	6.8
2000 10	120.7	4.1	.	.
2001 04	110.1	4.8	125.7	4.5	121.4	2.0	113.2	5.7
2001 10	.	.	126.8	.	121.2	0.4	.	.
2002 04	110.0	-0.1	127.2	1.2	122.5	0.9	115.9	2.4
2002 10	.	.	124.6	-1.7	121.6	0.3	.	.
2003 04	106.6	-3.1	123.3	-3.1	120.9	-1.3	116.2	0.3
2003 10	.	.	123.5	-0.9	121.0	-0.5	116.4	.
2004 04	107.6	0.9	124.2	0.7	.	.	116.9	0.6
2004 10	.	.	126.6	2.5	.	.	119.6	2.7
2005 04

¹ Veränderung gegenüber dem entsprechenden Vorjahresmonat.
Change from the corresponding month of the previous year.

² Ab Oktober 2001 mit folgendem Index des BFS verknüpft: *Neubau von Mehrfamilienhäusern Espace Mittelland*.
As of October 2001, linked to the following SFSSO index: *New construction of apartment buildings in Espace Mittelland*.

O43 Immobilienpreisindizes Real estate price indices

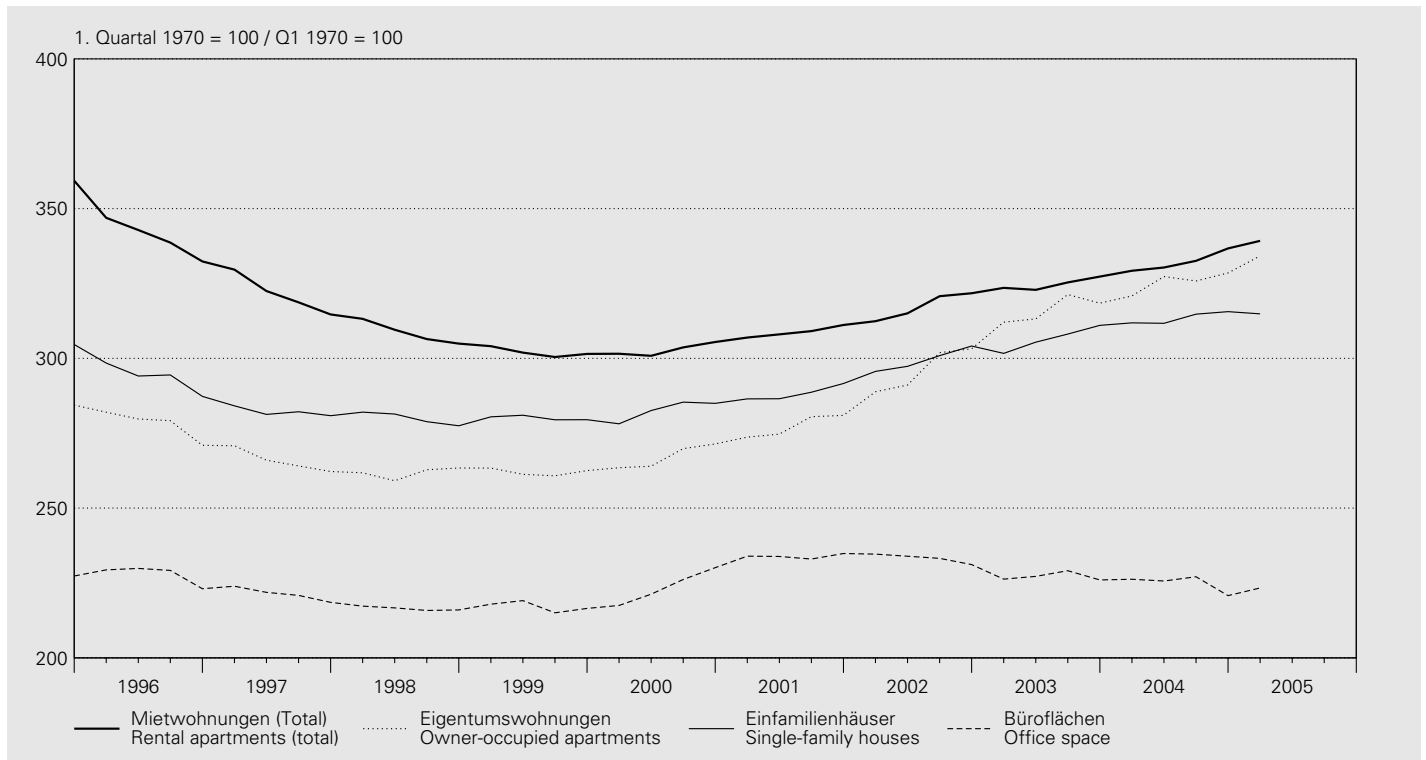

Gesamte Schweiz / Total Switzerland Indizes von Wüest & Partner AG / Indices of Wüest & Partner AG

Jahr ¹ Quartal	Wohnnutzung Residential space						Geschäftsflächen Commercial space			
	Mietwohnungen (1 bis 5 Zimmer) Rental apartments (1 to 5 rooms)			Eigentums- wohnungen (2 bis 5 Zimmer)	Einfamilien- häuser (4 bis 6 Zimmer)	Büroflächen Office space	Gewerbe- flächen Business space	Verkaufs- flächen Retail space		
Year ¹ Quarter	Altbau Old buildings	Neubau New buildings	Total	Owner- occupied apartments (2 to 5 rooms)	Single-family homes (4 to 6 rooms)					
	1	2	3	4	5	6	7	8	9	10

1970 = 100

1996	319.9	349.6	325.0	- 8.3	281.9	284.3	209.2	- 2.0	220.6	191.1
1997	302.4	328.6	307.1	- 5.5	269.5	273.2	203.1	- 2.9	212.6	180.5
1998	289.9	320.1	294.8	- 4.0	265.5	271.2	198.7	- 2.2	210.3	170.8
1999	283.9	318.1	288.5	- 2.1	265.7	271.3	199.3	0.3	212.8	164.8
2000	285.6	318.0	289.4	0.3	270.9	273.9	205.4	3.0	216.6	174.9
2001	291.9	340.1	295.0	1.9	281.4	279.2	214.7	4.5	213.1	175.1
2002	299.9	392.0	303.2	2.8	300.3	290.0	214.1	- 0.3	214.7	178.1
2003	307.4	417.1	310.2	2.3	320.6	296.8	208.5	- 2.6	215.8	174.3
2004	313.0	434.5	317.3	2.3	330.2	303.6	206.5	- 1.0	213.2	172.5
2005	318.4	445.7	324.1	2.1	338.9	305.0	205.0	- 0.7	221.0	171.4

1. Quartal 1970 = 100 / Q1 1970 = 100

2003 I	320.2	444.4	323.5	3.6	312.1	301.7	226.3	- 3.6	218.1	.
2003 II	321.0	421.0	322.9	2.5	313.2	305.4	227.2	- 2.9	211.9	.
2003 III	323.2	434.0	325.4	1.4	321.3	308.1	229.1	- 1.8	219.0	.
2003 IV	325.7	430.3	327.3	1.7	318.4	311.0	226.0	- 2.2	222.1	.
2004 I	326.2	441.1	329.3	1.8	320.9	311.9	226.2	- 0.0	214.3	.
2004 II	326.6	445.2	330.3	2.3	327.3	311.7	225.7	- 0.7	220.0	.
2004 III	328.8	450.8	332.6	2.2	325.8	314.8	227.1	- 0.9	206.1	.
2004 IV	331.8	466.1	336.7	2.9	328.5	315.6	220.8	- 2.3	220.0	.
2005 I	334.0	462.2	339.2	3.0	334.2	314.9	223.3	- 1.3	223.0	.

¹ 2005: provisorische Werte.
2005: provisional data.

² Veränderung gegenüber dem Vorjahr.
Change from previous year.

O5 Lohnindizes Salary/wage indices

1993 = 100

Nach Geschlecht / By gender

Jahr Year	Arbeitnehmer Employees				Frauen Women				Männer Men			
	Total											
	nominal	% ¹	real	% ¹	nominal	% ¹	real	% ¹	nominal	% ¹	real	% ¹
	1	2	3	4	5	6	7	8	9	10	11	12
1997	104.6	0.5	100.5	-0.0	105.3	0.6	101.2	0.1	104.3	0.4	100.3	-0.1
1998	105.3	0.7	101.2	0.6	105.8	0.5	101.7	0.5	105.1	0.7	101.0	0.7
1999	105.6	0.3	100.6	-0.5	106.5	0.7	101.6	-0.1	105.2	0.1	100.3	-0.7
2000	106.9	1.3	100.3	-0.3	108.2	1.6	101.6	0.0	106.5	1.2	99.9	-0.4
2001	109.6	2.5	101.8	1.5	110.9	2.5	103.1	1.5	109.1	2.5	101.4	1.5
2002	111.5	1.8	103.0	1.1	113.5	2.3	104.8	1.6	110.9	1.6	102.4	1.0
2003	113.1	1.4	103.8	0.8	115.3	1.7	105.8	1.0	112.3	1.3	103.1	0.7
2004	114.1	0.9	103.9	0.1	116.6	1.1	106.2	0.3	113.3	0.9	103.1	0.1

Nach Wirtschaftssectoren/Wirtschaftszweigen (NOGA) / By sector/economic activity (NOGA)

Jahr Year	Alle Sektoren All sectors		davon / of which		davon / of which		davon / of which		
	Total		Sektor 2 Secondary sector		Total		Verarbeitendes Gewerbe; Industrie Manufacturing; industry		Baugewerbe Construction
	NOGA 01-93		NOGA 10-45		NOGA 15-37		NOGA 45		
	nominal	real	nominal	real	nominal	real	nominal	real	
	1	2	3	4	5	6	7	8	
1997	104.6	100.5	104.4	100.3	104.2	100.2	104.7	100.7	
1998	105.3	101.2	105.0	100.9	105.0	100.9	105.1	101.0	
1999	105.6	100.6	105.0	100.1	105.2	100.3	104.6	99.7	
2000	106.9	100.3	106.6	100.0	106.6	100.0	106.5	100.0	
2001	109.6	101.8	109.5	101.7	109.5	101.7	109.5	101.7	
2002	111.5	103.0	111.3	102.8	111.4	102.9	111.2	102.7	
2003	113.1	103.8	112.6	103.3	112.8	103.5	112.3	103.1	
2004	114.1	103.9	113.3	103.1	113.5	103.4	112.7	102.6	

Jahr Year	Sektor 3 Tertiary sector		davon / of which		davon / of which		davon / of which	
	Total		Handel, Reparatur, Gastgewerbe Trade, repair, hotels and restaurants		Verkehr, Nachrichtenübermittlung Transport, communications		Kredit-, Versicherungsgewerbe; Immobilien, Informatik, F & E Financial intermediation, insurance; real estate, computer and related activities, R & D	
	NOGA 50-93		NOGA 50-55		NOGA 60-64		NOGA 65-74	
	nominal	real	nominal	real	nominal	real	nominal	real
	9	10	11	12	13	14	15	16
1997	104.7	100.7	104.2	100.2	103.4	99.4	107.3	103.2
1998	105.5	101.3	105.0	100.9	104.7	100.6	107.8	103.6
1999	106.0	101.0	105.9	100.9	104.2	99.3	109.3	104.2
2000	107.2	100.6	106.9	100.4	104.5	98.1	111.6	104.7
2001	109.6	101.9	109.5	101.8	106.1	98.6	115.1	107.0
2002	111.7	103.1	111.6	103.1	108.3	100.0	117.0	108.1
2003	113.4	104.1	113.3	104.0	110.0	100.9	118.8	109.1
2004	114.8	104.5	114.5	104.2	111.5	101.5	120.4	109.6

¹ Veränderung gegenüber dem Vorjahr.
Change from previous year.

P1 Bruttoinlandprodukt nach Verwendungsart – nominal Gross domestic product by expenditure approach – nominal

Zu laufenden Preisen / At current prices

In Millionen Franken / In millions of Swiss francs

Jahr ¹ Quartal ¹	Konsumausgaben Final consumption expenditure			Bruttoanlageinvestitionen Gross fixed capital formation			Inländische Endnachfrage (3 + 6)	Inlandnachfrage ³
	Private Haus- halte und POoE ²	Staat Government	Total (1 + 2)	Bau Construction	Ausrüstung Equipment	Total (4 + 5)		
Year ¹ Quarter ¹	Private households and NPISH ²	Government					Final domestic demand (3 + 6)	Domestic demand ³
	1	2	3	4	5	6	7	8
1994	217 732	43 029	260 760	45 437	41 424	86 861	347 621	347 257
1995	222 625	43 511	266 136	43 882	42 968	86 849	352 986	353 139
1996	226 273	44 303	270 576	39 940	43 000	82 940	353 516	354 853
1997	231 320	43 957	275 278	38 141	44 332	82 473	357 751	359 462
1998	235 793	43 982	279 775	38 389	48 835	87 223	366 999	371 060
1999	241 996	44 293	286 289	37 837	51 014	88 851	375 140	375 459
2000	249 243	46 187	295 430	40 567	54 333	94 899	390 329	391 798
2001	255 236	48 997	304 233	40 519	53 235	93 754	397 987	404 061
2002	260 065	50 965	311 030	40 922	51 954	92 876	403 906	401 752
2003	262 868	52 112	314 980	41 062	49 874	90 936	405 915	402 783
2002 IV	67 642	12 775	80 417	10 063	13 217	23 279	103 696	101 007
2003 I	66 325	12 947	79 272	8 997	12 407	21 405	100 677	97 310
2003 II	64 207	12 982	77 189	11 012	12 046	23 058	100 246	100 469
2003 III	63 772	13 091	76 863	10 775	12 216	22 991	99 854	102 179
2003 IV	68 563	13 093	81 656	10 278	13 205	23 482	105 139	102 825
2004 I	67 577	13 280	80 857	9 232	12 067	21 299	102 156	96 896
2004 II	65 865	13 273	79 138	11 507	13 035	24 543	103 681	102 695
2004 III	65 252	13 300	78 552	11 337	12 745	24 082	102 634	105 401
2004 IV	70 241	13 329	83 570	10 447	13 397	23 843	107 413	105 716

Veränderung gegenüber dem Vorjahr / Change from previous year

In Prozent / In percent

1994	1.5	1.5	1.5	7.0	1.2	4.2	2.2	3.0
1995	2.2	1.1	2.1	-3.4	3.7	-0.0	1.5	1.7
1996	1.6	1.8	1.7	-9.0	0.1	-4.5	0.2	0.5
1997	2.2	-0.8	1.7	-4.5	3.1	-0.6	1.2	1.3
1998	1.9	0.1	1.6	0.6	10.2	5.8	2.6	3.2
1999	2.6	0.7	2.3	-1.4	4.5	1.9	2.2	1.2
2000	3.0	4.3	3.2	7.2	6.5	6.8	4.0	4.4
2001	2.4	6.1	3.0	-0.1	-2.0	-1.2	2.0	3.1
2002	1.9	4.0	2.2	1.0	-2.4	-0.9	1.5	-0.6
2003	1.1	2.3	1.3	0.3	-4.0	-2.1	0.5	0.3
2002 IV	1.4	3.5	1.7	-1.2	-0.7	-0.9	1.1	-0.4
2003 I	1.2	2.3	1.4	0.2	-1.7	-0.9	0.9	1.9
2003 II	0.8	2.4	1.1	-1.7	-8.9	-5.6	-0.6	-2.6
2003 III	0.9	1.9	1.1	0.8	-5.3	-2.5	0.2	0.1
2003 IV	1.4	2.5	1.5	2.1	-0.1	0.9	1.4	1.8
2004 I	1.9	2.6	2.0	2.6	-2.7	-0.5	1.5	-0.4
2004 II	2.6	2.2	2.5	4.5	8.2	6.4	3.4	2.2
2004 III	2.3	1.6	2.2	5.2	4.3	4.7	2.8	3.2
2004 IV	2.4	1.8	2.3	1.6	1.5	1.5	2.2	2.8

Jahr Quartal	Exporte Exports			Gesamt- nachfrage (8 + 12)	Importe Imports	Bruttoinland- produkt (BIP) (13 – 17)				
	Warenexporte Exports of goods	Dienst- leistungs- exporte	Total (9 + 11)			Warenimporte Imports of goods	Dienst- leistungs- importe	Total (14 + 16)	Gross domestic product (GDP) (13 – 17)	
Year Quarter	davon / of which	Exports of services		Total demand (8 + 12)	davon / of which	Imports of services				
	Waren- exporte ohne Wert- sachen ^{4,5}				Waren- importe ohne Wert- sachen ^{4,5}					
	Exports of goods excl. valuables ^{4,5}				Imports of goods excl. valuables ^{4,5}					
	9	10	11	12	13	14	15	16	17	18
1994	97 030	.	34 228	131 258	478 515	94 794	.	15 992	110 786	367 729
1995	97 462	.	34 415	131 877	485 016	96 422	.	16 343	112 765	372 250
1996	99 729	.	35 770	135 499	490 351	98 583	.	17 776	116 359	373 993
1997	111 459	.	40 149	151 608	511 070	111 913	.	18 564	130 477	380 593
1998	115 168	.	41 741	156 909	527 968	117 497	.	20 281	137 778	390 191
1999	121 466	.	44 367	165 832	541 292	121 742	.	21 657	143 398	397 894
2000	137 746	.	52 077	189 823	581 621	141 963	.	24 130	166 093	415 529
2001	140 060	.	50 707	190 767	594 828	144 710	.	27 633	172 343	422 485
2002	138 028	.	52 090	190 118	591 869	132 866	.	27 939	160 806	431 064
2003	137 059	.	54 128	191 186	593 969	132 525	.	28 079	160 603	433 366
2002 IV	34 732	33 214	12 935	47 667	148 674	32 636	30 755	6 723	39 359	109 315
2003 I	33 247	32 244	13 021	46 268	143 578	33 577	32 315	6 411	39 988	103 590
2003 II	34 014	32 598	13 335	47 349	147 818	32 143	30 530	7 246	39 389	108 428
2003 III	33 484	32 234	14 223	47 707	149 885	32 091	30 820	7 745	39 836	110 050
2003 IV	36 314	35 238	13 549	49 863	152 688	34 713	32 895	6 677	41 390	111 298
2004 I	36 882	35 531	13 774	50 657	147 552	34 933	33 278	6 490	41 423	106 129
2004 II	37 234	35 678	13 875	51 109	153 805	35 062	33 611	7 378	42 440	111 364
2004 III	36 275	35 058	14 386	50 661	156 062	35 148	33 655	7 874	43 022	113 040
2004 IV	38 252	36 719	13 314	51 566	157 282	36 673	34 917	6 716	43 389	113 892

1994	2.7	.	-0.1	1.9	2.7	3.0	.	2.3	2.9	2.6
1995	0.4	.	0.5	0.5	1.4	1.7	.	2.2	1.8	1.2
1996	2.3	.	3.9	2.7	1.1	2.2	.	8.8	3.2	0.5
1997	11.8	.	12.2	11.9	4.2	13.5	.	4.4	12.1	1.8
1998	3.3	.	4.0	3.5	3.3	5.0	.	9.2	5.6	2.5
1999	5.5	.	6.3	5.7	2.5	3.6	.	6.8	4.1	2.0
2000	13.4	.	17.4	14.5	7.5	16.6	.	11.4	15.8	4.4
2001	1.7	.	-2.6	0.5	2.3	1.9	.	14.5	3.8	1.7
2002	-1.5	.	2.7	-0.3	-0.5	-8.2	.	1.1	-6.7	2.0
2003	-0.7	.	3.9	0.6	0.4	-0.3	.	0.5	-0.1	0.5
2002 IV	0.5	-0.4	10.7	3.0	0.7	-3.2	-4.2	-1.0	-2.8	2.0
2003 I	-0.9	-0.2	3.1	0.2	1.3	1.0	1.2	0.5	0.9	1.5
2003 II	-5.4	-4.6	3.0	-3.1	-2.8	-8.7	-7.2	1.4	-7.0	-1.2
2003 III	-1.0	0.1	4.7	0.7	0.3	1.0	2.0	0.7	1.0	0.0
2003 IV	4.6	6.1	4.8	4.6	2.7	6.4	7.0	-0.7	5.2	1.8
2004 I	10.9	10.2	5.8	9.5	2.8	4.0	3.0	1.2	3.6	2.5
2004 II	9.5	9.4	4.1	7.9	4.1	9.1	10.1	1.8	7.7	2.7
2004 III	8.3	8.8	1.1	6.2	4.1	9.5	9.2	1.7	8.0	2.7
2004 IV	5.3	4.2	-1.7	3.4	3.0	5.6	6.1	0.6	4.8	2.3

¹ 2002–2004: provisorische Werte.
2002–2004: provisional data.

² Der Konsum der privaten Haushalte wird gemäss Inländerkonzept ausgewiesen; inkl. Endverbrauch der privaten Organisationen ohne Erwerbscharakter (POoE).
Consumption of private households is shown according to the national concept; incl. final consumption of private non-profit institutions serving households (NPISH).

³ Inlandnachfrage = Inländische Endnachfrage (Kolonne 7) + Vorratsveränderungen + Nettozugang an Wertsachen.
Domestic demand = final domestic demand (column 7) + change in stocks + net acquisitions of valuables.

⁴ Wertsachen = Edelmetalle, Edel- und Schmucksteine sowie Kunstgegenstände und Antiquitäten.
Valuables = precious metals, precious stones and gems, objets d'art and antiques.

⁵ Die Jahreszahlen werden vom Bundesamt für Statistik (BFS) nicht publiziert.
The Swiss Federal Statistical Office (SFSO) does not publish the annual data.

P2 Bruttoinlandprodukt nach Verwendungsart – real Gross domestic product by expenditure approach – real

Veränderung gegenüber dem entsprechenden Vorjahresquartal / Change from the corresponding quarter of the previous year

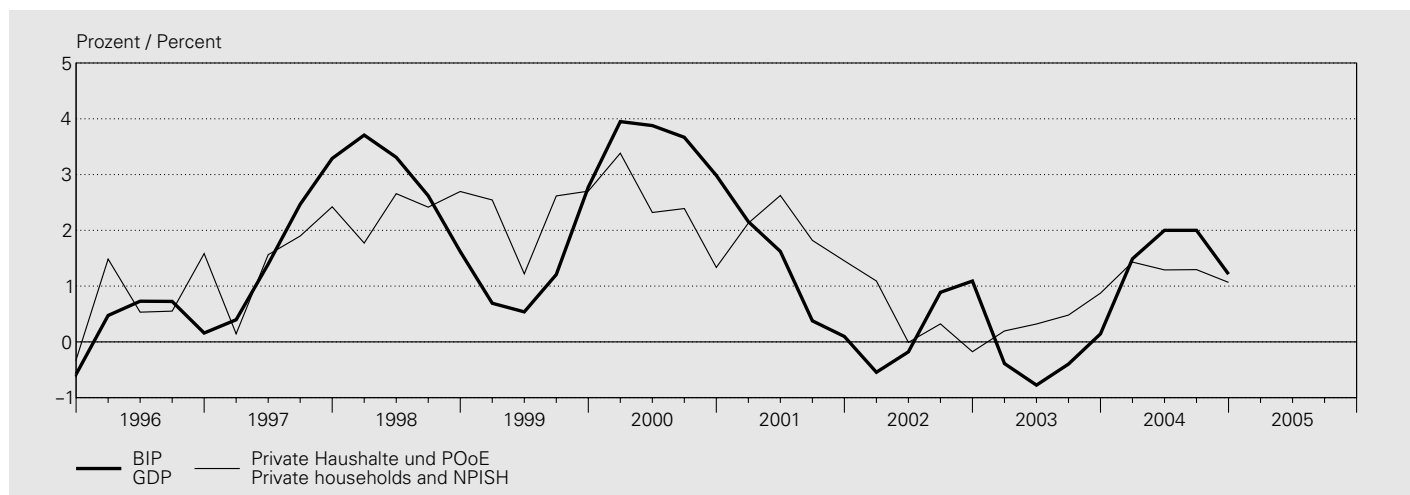

Zu Preisen des Vorjahres / At prices of the previous year

Jahr ¹ Quartal ¹	Konsumausgaben Final consumption expenditure			Bruttoanlageinvestitionen Gross fixed capital formation			Inländische Endnachfrage (3 + 6)	Inlandnachfrage ³
	Private Haushalte und POoE ²	Staat Government	Total (1 + 2)	Bau Construction	Ausrüstung Equipment	Total (4 + 5)		
Year ¹ Quarter ¹	Private households and NPISH ²	Government	Total (1 + 2)	Construction	Equipment	Total (4 + 5)	Final domestic demand (3 + 6)	Domestic demand ³
	1	2	3	4	5	6	7	8

Veränderung gegenüber dem Vorjahr⁶ / Change from previous year⁶

In Prozent / In percent

1994	1.0	2.0	1.1	7.1	5.9	6.5	2.5	2.8
1995	0.7	1.0	0.7	-3.6	13.3	4.4	1.7	1.6
1996	1.0	0.9	1.0	-6.4	3.1	-1.7	0.3	0.2
1997	1.5	-0.1	1.2	-1.5	5.4	2.0	1.4	0.5
1998	2.4	-0.9	1.9	1.0	11.3	6.5	2.9	4.0
1999	2.3	0.3	2.0	-3.7	4.9	1.2	1.8	0.3
2000	2.3	2.6	2.4	2.7	5.5	4.3	2.8	2.1
2001	2.0	4.2	2.3	-3.4	-2.9	-3.1	1.0	2.3
2002	0.3	3.2	0.8	2.2	-1.1	0.3	0.7	-0.8
2003	0.5	1.4	0.6	1.8	-2.0	-0.3	0.4	0.2
2002 IV	-0.2	2.7	0.3	0.4	1.4	1.0	0.4	.
2003 I	0.2	1.7	0.4	1.0	0.7	0.8	0.6	.
2003 II	0.3	1.7	0.5	-1.0	-7.1	-4.3	-0.7	.
2003 III	0.5	0.9	0.6	2.8	-3.2	-0.5	0.3	.
2003 IV	0.9	1.4	1.0	4.6	1.6	2.9	1.4	.
2004 I	1.4	1.9	1.5	5.1	-0.7	1.7	1.6	.
2004 II	1.3	1.5	1.3	4.8	8.6	6.8	2.6	.
2004 III	1.3	0.7	1.2	4.5	4.7	4.6	2.0	.
2004 IV	1.1	0.6	1.0	-0.1	1.1	0.6	0.9	.

Veränderung gegenüber dem Vorquartal; saisonbereinigt⁷ / Change from previous quarter; seasonally adjusted⁷

In Prozent / In percent

2002 IV	-0.1	-0.1	-0.1	0.1	-2.3	-1.3	-0.4	.
2003 I	0.2	-0.0	0.1	1.4	0.0	0.6	0.2	.
2003 II	0.2	0.5	0.2	0.3	-5.2	-2.7	-0.5	.
2003 III	0.3	0.5	0.3	0.9	4.4	2.8	0.9	.
2003 IV	0.4	0.3	0.4	2.0	2.6	2.3	0.8	.
2004 I	0.6	0.5	0.6	1.6	-2.0	-0.4	0.3	.
2004 II	0.1	0.1	0.1	0.1	3.5	2.0	0.5	.
2004 III	0.2	-0.3	0.1	0.5	0.6	0.5	0.2	.
2004 IV	0.2	0.2	0.2	-2.2	-0.9	-1.5	-0.2	.

¹ 2002–2004: provisorische Werte.
2002–2004: provisional data.

² Der Konsum der privaten Haushalte wird gemäss Inländerkonzept ausgewiesen; inkl. Endverbrauch der privaten Organisationen ohne Erwerbscharakter (POoE).
Consumption of private households is shown according to the national concept; incl. final consumption of private non-profit institutions serving households (NPISH).

³ Inlandnachfrage = Inländische Endnachfrage (Kolonne 7) + Vorratsveränderungen + Nettozugang an Wertsachen.
Domestic demand = final domestic demand (column 7) + change in stocks + net acquisitions of valuables.

Veränderung gegenüber dem entsprechenden Vorjahresquartal / Change from the corresponding quarter of the previous year

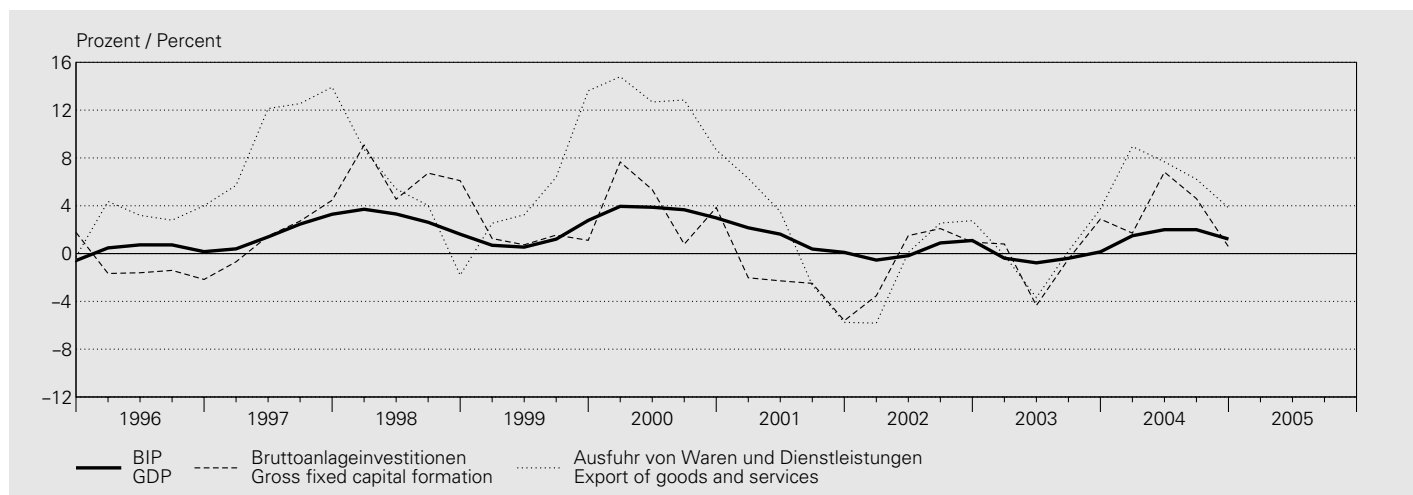

Jahr Quartal	Exporte Exports			Gesamt- nachfrage (8 + 12)	Importe Imports			Bruttoinland- produkt (BIP) (13 - 17)		
	Warenexporte Exports of goods	davon / of which	Dienst- leistungs- exporte		Warenimporte Imports of goods	davon / of which	Dienst- leistungs- importe			
Year Quarter	9	10	11	12	13	14	15	16	17	18
		Waren- exporte ohne Wert- sachen ^{4,5}	Exports of services	Total demand (8 + 12)		Waren- importe ohne Wert- sachen ^{4,5}	Imports of services			Gross domestic product (GDP) (13 - 17)
		Exports of goods excl. valuables ^{4,5}				Imports of goods excl. valuables ^{4,5}				

1994	3.0	.	-1.0	1.9	2.6	8.0	.	5.9	7.7	1.1
1995	1.7	.	-2.8	0.5	1.3	3.4	.	10.1	4.3	0.4
1996	3.8	.	3.0	3.6	1.2	3.2	.	3.4	3.2	0.5
1997	11.7	.	9.3	11.1	3.4	10.7	.	-4.9	8.3	1.9
1998	3.8	.	4.2	3.9	4.0	7.1	.	9.8	7.5	2.8
1999	6.5	.	6.4	6.5	2.1	4.0	.	6.0	4.3	1.3
2000	11.6	.	13.6	12.2	5.2	10.2	.	5.9	9.6	3.6
2001	1.4	.	-2.8	0.2	1.7	1.8	.	11.2	3.2	1.0
2002	1.1	.	-3.8	-0.2	-0.6	-3.0	.	-1.7	-2.8	0.3
2003	-0.2	.	0.6	—	0.1	1.9	.	-1.4	1.4	-0.4
2002 IV	3.2	1.4	1.3	2.8	.	1.3	-1.7	-3.6	0.5	1.1
2003 I	0.9	1.2	-3.0	-0.1	.	4.2	3.4	-1.3	3.2	-0.4
2003 II	-4.5	-3.6	-1.2	-3.7	.	-6.2	-4.8	-0.8	-5.3	-0.8
2003 III	-0.9	0.2	2.7	0.2	.	2.2	3.5	-1.8	1.6	-0.4
2003 IV	3.8	5.2	3.9	3.7	.	8.1	9.0	-1.7	6.4	0.1
2004 I	9.9	9.2	6.5	9.0	.	5.0	3.9	0.6	4.2	1.5
2004 II	8.6	8.6	5.3	7.7	.	9.3	10.3	0.8	7.7	2.0
2004 III	7.7	8.1	2.6	6.2	.	8.7	8.4	2.4	7.6	2.0
2004 IV	5.8	4.6	-1.2	3.8	.	2.9	3.4	2.0	2.7	1.2

2002 IV	-1.9	-1.8	1.3	-1.1	.	-1.7	-2.0	-0.2	-1.4	0.1
2003 I	-2.3	-1.0	-3.2	-2.5	.	0.9	5.3	-0.1	0.8	-1.1
2003 II	1.1	0.7	1.1	1.1	.	-0.3	-5.0	-0.2	-0.3	0.0
2003 III	2.1	2.2	3.8	2.5	.	3.1	5.4	-0.8	2.4	0.5
2003 IV	3.0	3.3	1.9	2.7	.	4.3	3.7	-0.9	3.4	0.6
2004 I	3.4	2.6	-0.4	2.3	.	-1.9	0.2	2.3	-1.3	0.4
2004 II	-0.1	0.2	0.2	-0.0	.	3.6	0.7	0.4	3.1	0.5
2004 III	1.2	1.8	0.8	1.1	.	2.5	3.6	0.6	2.2	0.4
2004 IV	1.2	0.0	-1.5	0.4	.	-1.2	-0.8	-1.1	-1.2	-0.1

⁴ Wertsachen = Edelmetalle, Edel- und Schmucksteine sowie Kunstgegenstände und Antiquitäten.
Valuables = precious metals, precious stones and gems, objets d'art and antiques.

⁵ Die Jahreszahlen werden vom Bundesamt für Statistik (BFS) nicht publiziert.
The Swiss Federal Statistical Office (SFSO) does not publish the annual data.

⁶ Nicht saisonbereinigte Quartalswerte.
Quarterly data are not seasonally adjusted.

⁷ Veränderung ohne Hochrechnung auf Jahresbasis.
Data are not annualised.

P3 Bruttoinlandprodukt nach Einkommensart und Bruttonationaleinkommen¹ Gross domestic product by income approach and gross national income

Zu laufenden Preisen / At current prices

In Millionen Franken / In millions of Swiss francs

Jahr ¹	Arbeitnehmer- entgelt	Nettobetriebs- überschuss	Abschreibungen	Produktions- und Importabgaben	Subventionen	Bruttoinlandprodukt (1 + 2 + 3 + 4 - 5)
Year ¹	Compensation of employees	Net operating surplus	Consumption of fixed capital	Taxes on production and imports	Subsidies	Gross domestic product (1 + 2 + 3 + 4 - 5)
	1	2	3	4	5	6
1993	221 057	68 359	63 697	19 777	14 562	358 326
1994	223 117	76 051	63 413	20 010	14 861	367 729
1995	228 107	73 946	62 239	22 935	14 977	372 250
1996	228 724	75 476	62 511	23 280	15 998	373 993
1997	231 836	78 859	62 933	24 028	17 062	380 593
1998	235 729	81 183	64 859	26 324	17 905	390 191
1999	241 228	76 024	68 022	28 355	15 735	397 894
2000	252 552	75 033	72 065	31 238	15 360	415 529
2001	266 642	65 841	75 981	31 402	17 381	422 485
2002	273 986	67 614	77 194	30 460	18 190	431 064

Veränderung gegenüber dem Vorjahr / Change from previous year

In Prozent / In percent

1993	1.3	4.9	1.3	4.2	1.2	2.1
1994	0.9	11.3	- 0.4	1.2	2.1	2.6
1995	2.2	- 2.8	- 1.9	14.6	0.8	1.2
1996	0.3	2.1	0.4	1.5	6.8	0.5
1997	1.4	4.5	0.7	3.2	6.7	1.8
1998	1.7	2.9	3.1	9.6	4.9	2.5
1999	2.3	- 6.4	4.9	7.7	- 12.1	2.0
2000	4.7	- 1.3	5.9	10.2	- 2.4	4.4
2001	5.6	- 12.3	5.4	0.5	13.2	1.7
2002	2.8	2.7	1.6	- 3.0	4.7	2.0

Jahr ¹	Arbeitnehmerentgelt aus der übrigen Welt	Arbeitnehmerentgelt an die übrige Welt	Vermögenseinkommen aus der übrigen Welt	Vermögenseinkommen an die übrige Welt	Bruttonationaleinkommen (BNE) (6 + 7 - 8 + 9 - 10)
Year ¹	Compensation of employees received from the rest of the world	Compensation of employees paid to the rest of the world	Property income received from the rest of the world	Property income paid to the rest of the world	Gross national income (GNI) (6 + 7 - 8 + 9 - 10)
	7	8	9	10	11
1993	1 351	8 535	36 103	16 979	370 267
1994	1 450	8 313	35 397	19 565	376 699
1995	1 532	8 341	36 072	16 962	384 552
1996	1 509	8 360	39 563	18 957	387 747
1997	1 544	8 076	49 663	21 614	402 110
1998	1 569	8 012	65 447	34 560	414 635
1999	1 623	8 097	74 070	39 112	426 377
2000	1 679	9 460	102 911	60 332	450 327
2001	1 984	10 538	88 254	56 141	446 044
2002	2 035	11 229	63 161	38 236	446 796

Veränderung gegenüber dem Vorjahr / Change from previous year

In Prozent / In percent

1993	6.5	- 2.8	0.5	- 7.4	2.6
1994	7.3	- 2.6	- 2.0	15.2	1.7
1995	5.7	0.3	1.9	- 13.3	2.1
1996	- 1.5	0.2	9.7	11.8	0.8
1997	2.3	- 3.4	25.5	14.0	3.7
1998	1.6	- 0.8	31.8	59.9	3.1
1999	3.4	1.1	13.2	13.2	2.8
2000	3.5	16.8	38.9	54.3	5.6
2001	18.2	11.4	- 14.2	- 6.9	- 1.0
2002	2.6	6.6	- 28.4	- 31.9	0.2

¹ 2001-2002: provisorische Werte.
2001-2002: provisional data.

Q1 Zahlungsbilanz – Ertragsbilanz Balance of payments – current account

In Millionen Franken / In millions of Swiss francs

Jahr Quartal Year Quarter	Waren Goods		Dienste Services		Arbeits- und Kapitaleinkommen Labour and investment income			Laufende Übertragungen Current transfers	Total der Ertragsbilanz Current account, total
	Total	davon / of which Spezialhandel ¹ Special trade ¹	Total	davon / of which Fremden- verkehr Tourism	Total (6 + 7)	Arbeits- einkommen Labour income	Kapital- einkommen Investment income		
	1	2	3	4	5	6	7	8	9

Einnahmen / Receipts

1995	97 462	92 012	31 495	11 185	37 336	1 532	35 804	3 949	170 242
1996	99 729	94 174	33 280	10 989	40 784	1 509	39 276	4 021	177 815
1997	111 459	105 133	37 676	11 531	50 891	1 544	49 348	3 943	203 969
1998	115 168	109 113	39 928	11 586	66 584	1 569	65 016	3 838	225 518
1999	121 466	114 446	43 964	11 767	75 273	1 623	73 651	11 314	252 017
2000	137 746	126 549	50 431	13 134	104 054	1 679	102 375	11 036	303 268
2001	140 060	131 717	48 020	12 676	89 306	1 984	87 323	16 386	293 773
2002	138 031	130 381	47 047	12 269	64 958	1 904	63 054	16 606	266 642
2003	137 062	130 662	47 065	12 589	85 014	2 068	82 946	17 978	287 119
2004	148 633	141 735	48 199	12 819	85 220	2 109	83 111	17 433	299 485
2002 IV	34 733	33 076	11 106	2 416	16 596	476	16 120	4 300	66 736
2003 I	33 248	31 896	11 421	3 299	19 739	517	19 222	3 931	68 338
2003 II	34 014	32 146	11 430	2 936	22 401	517	21 884	4 590	72 435
2003 III	33 484	31 867	12 625	3 830	20 354	517	19 837	4 669	71 132
2003 IV	36 315	34 753	11 589	2 525	22 520	517	22 003	4 789	75 213
2004 I	36 877	35 303	12 026	3 281	22 028	527	21 501	4 144	75 074
2004 II	37 228	35 236	11 921	3 017	21 989	527	21 462	4 417	75 555
2004 III	36 276	34 648	12 811	3 942	20 411	527	19 884	4 407	73 905
2004 IV	38 253	36 549	11 441	2 580	20 792	527	20 264	4 465	74 951

Ausgaben / Expenses

1995	- 96 422	- 90 776	- 15 565	- 8 774	- 24 674	- 8 792	- 15 882	- 9 162	- 145 823
1996	- 98 583	- 91 967	- 17 084	- 9 425	- 26 444	- 8 818	- 17 626	- 9 299	- 151 410
1997	- 111 913	- 103 088	- 17 786	- 10 141	- 28 679	- 8 521	- 20 158	- 9 821	- 168 199
1998	- 117 497	- 106 866	- 19 181	- 9 879	- 41 834	- 8 450	- 33 384	- 10 470	- 188 981
1999	- 121 742	- 113 416	- 21 136	- 10 175	- 45 942	- 8 539	- 37 403	- 19 067	- 207 886
2000	- 141 963	- 128 615	- 23 171	- 10 718	- 68 269	- 9 943	- 58 326	- 18 141	- 251 545
2001	- 144 710	- 130 052	- 24 629	- 10 557	- 65 457	- 11 065	- 54 392	- 25 207	- 260 003
2002	- 132 930	- 123 125	- 23 757	- 10 306	- 48 564	- 11 149	- 37 415	- 25 466	- 230 716
2003	- 132 588	- 123 778	- 23 051	- 10 061	- 49 883	- 12 378	- 37 505	- 24 958	- 230 479
2004	- 141 879	- 132 423	- 23 409	- 10 363	- 55 962	- 12 958	- 43 003	- 24 878	- 246 127
2002 IV	- 32 654	- 30 015	- 5 469	- 2 097	- 10 357	- 2 820	- 7 536	- 6 942	- 55 421
2003 I	- 33 595	- 31 478	- 4 903	- 1 712	- 12 118	- 3 064	- 9 054	- 5 126	- 55 741
2003 II	- 32 158	- 29 942	- 6 093	- 2 871	- 13 941	- 3 072	- 10 868	- 6 888	- 59 080
2003 III	- 32 107	- 30 101	- 6 814	- 3 417	- 11 804	- 3 144	- 8 660	- 7 147	- 57 872
2003 IV	- 34 728	- 32 257	- 5 241	- 2 062	- 12 021	- 3 098	- 8 923	- 5 796	- 57 786
2004 I	- 34 948	- 32 483	- 4 963	- 1 738	- 13 398	- 3 162	- 10 236	- 5 944	- 59 252
2004 II	- 35 077	- 32 943	- 6 214	- 2 958	- 14 958	- 3 191	- 11 768	- 5 797	- 62 046
2004 III	- 35 166	- 32 840	- 6 946	- 3 540	- 13 111	- 3 287	- 9 824	- 6 923	- 62 146
2004 IV	- 36 688	- 34 157	- 5 286	- 2 127	- 14 495	- 3 319	- 11 176	- 6 214	- 62 683

Ertragsbilanz / Current account
Saldo / Net

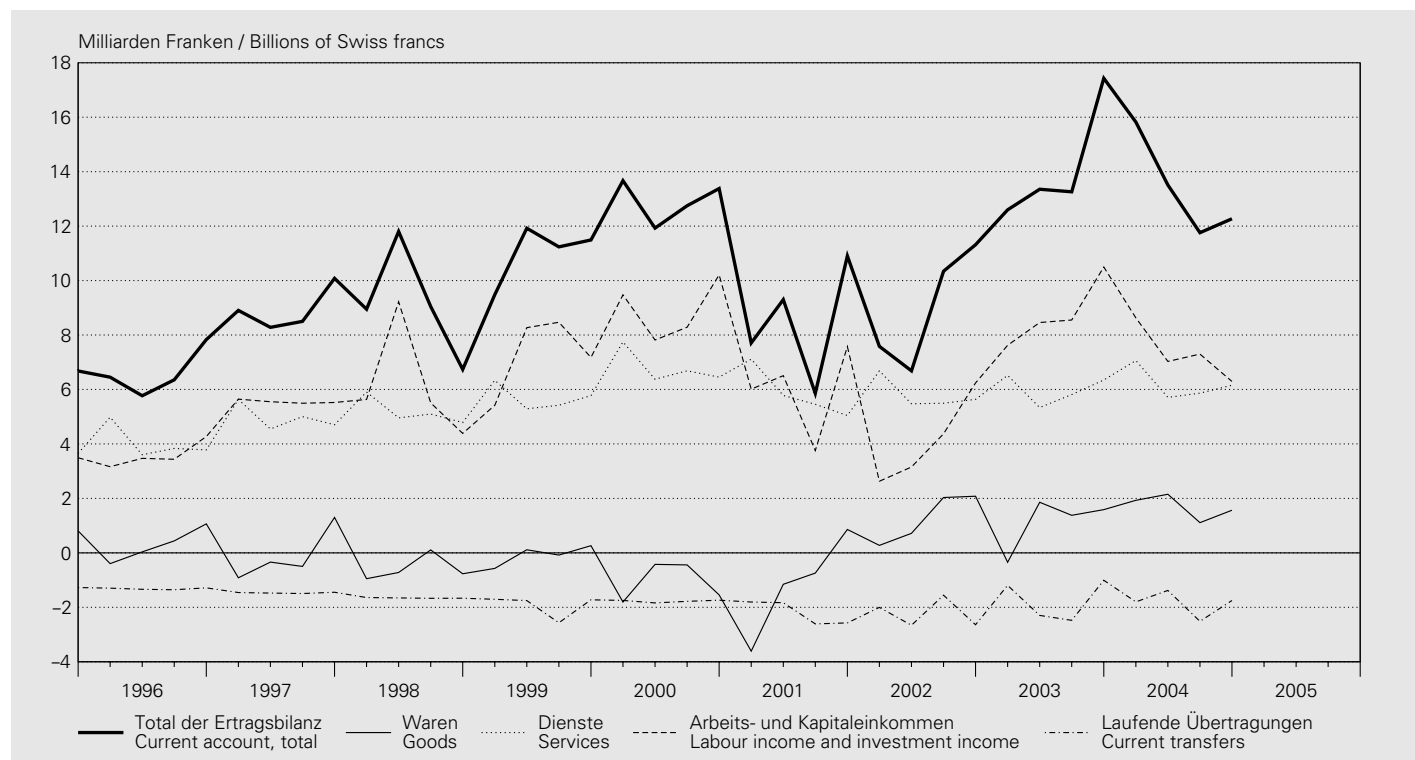

In Millionen Franken / In millions of Swiss francs

Jahr Quartal Year Quarter	Waren Goods		Dienste Services		Arbeits- und Kapitaleinkommen Labour and investment income			Laufende Übertragungen Current trans- fers	Total der Ertragsbilanz Current account, total
	Total	davon / of which Spezialhandel ¹ Special trade ¹	Total	davon / of which Fremden- verkehr Tourism	Total (6 + 7)	Arbeits- einkommen Labour income	Kapital- einkommen Investment income		
	1	2	3	4	5	6	7	8	9

Saldo / Solde

1995	1040	1237	15930	2412	12662	-7260	19922	-5213	24418
1996	1147	2207	16196	1564	14340	-7309	21650	-5278	26405
1997	-454	2045	19889	1390	22212	-6977	29190	-5877	35771
1998	-2329	2247	20747	1707	24751	-6882	31632	-6633	36536
1999	-276	1030	22828	1592	29331	-6916	36247	-7753	44131
2000	-4217	-2066	27260	2416	35785	-8264	44049	-7105	51723
2001	-4650	1665	23392	2119	23849	-9081	32931	-8821	33770
2002	5102	7256	23290	1963	16395	-9245	25640	-8860	35926
2003	4474	6884	24014	2528	35131	-10310	45441	-6979	56640
2004	6754	9312	24791	2456	29258	-10849	40107	-7445	53358
2002 IV	2079	3062	5638	319	6239	-2344	8584	-2642	11314
2003 I	-347	418	6518	1586	7621	-2547	10168	-1195	12598
2003 II	1856	2204	5336	65	8461	-2555	11016	-2298	13355
2003 III	1378	1767	5812	414	8550	-2627	11177	-2479	13260
2003 IV	1587	2495	6348	463	10499	-2581	13080	-1007	17427
2004 I	1928	2820	7063	1542	8630	-2635	11265	-1800	15822
2004 II	2151	2293	5708	59	7031	-2663	9694	-1380	13509
2004 III	1109	1807	5865	402	7300	-2760	10060	-2516	11758
2004 IV	1566	2392	6155	453	6297	-2792	9088	-1750	12268

¹ Total 1: Ohne Edelmetalle, Edel- und Schmucksteine, Kunstgegenstände und Antiquitäten.
Total 1: excluding trade in precious metals, precious stones and gems as well as objets d'art and antiques.

Q2 Zahlungsbilanz – Vermögensübertragungen¹ Balance of payments – capital transfers¹

In Millionen Franken / In millions of Swiss francs

Jahr Quartal	An das Ausland	Aus dem Ausland	Saldo
Year Quarter	Transfers abroad	Transfers from abroad	Net
	1	2	3
1995	- 559	12	- 547
1996	- 288	23	- 265
1997	- 294	52	- 242
1998	- 893	1 094	201
1999	- 852	79	- 773
2000	- 6 803	826	- 5 976
2001	- 1 334	3 903	2 569
2002	- 2 220	425	- 1 794
2003	- 1 461	435	- 1 026
2004	- 2 053	452	- 1 601
2002 IV	- 515	106	- 409
2003 I	- 365	109	- 257
2003 II	- 365	109	- 257
2003 III	- 365	109	- 257
2003 IV	- 365	109	- 257
2004 I	- 515	113	- 402
2004 II	- 514	113	- 401
2004 III	- 645	113	- 532
2004 IV	- 380	113	- 267

¹ Käufe und Verkäufe immaterieller Vermögensgüter werden zusammen mit den Vermögensübertragungen ausgewiesen.
Purchases and sales of intangible assets are shown together with capital transfers.

Q3 Zahlungsbilanz – Kapitalverkehr ^{1,2} Balance of payments – financial account ^{1,2}

In Millionen Franken / In millions of Swiss francs

Direktinvestitionen / Direct investment

Jahr Quartal	Direktinvestitionen Direct investment				In der Schweiz In Switzerland				Saldo Net
	Total (2 + 3 + 4)	Beteiligungs- kapital	Reinvestierte Erträge	Kredite	Total (6 + 7 + 8)	Beteiligungs- kapital	Reinvestierte Erträge	Kredite	
Year Quarter		Equity capital	Reinvested earnings	Other capital		Equity capital	Reinvested earnings	Other capital	
	1	2	3	4	5	6	7	8	9
1995	- 14 438	- 9 638	- 3 711	- 1 089	2 628	2 464	825	- 661	- 11 810
1996	- 19 964	- 13 106	- 6 465	- 393	3 805	1 502	2 930	- 627	- 16 159
1997	- 25 735	- 13 515	- 9 889	- 2 331	9 631	5 966	1 245	2 420	- 16 104
1998	- 27 209	- 16 949	- 7 203	- 3 058	12 962	5 093	6 501	1 368	- 14 247
1999	- 49 986	- 23 835	- 18 280	- 7 872	17 603	7 577	9 708	318	- 32 384
2000	- 75 445	- 56 013	- 16 836	- 2 596	32 520	19 883	10 985	1 652	- 42 925
2001	- 30 782	- 21 995	- 3 998	- 4 789	14 945	15 799	966	- 1 820	- 15 837
2002	- 12 249	- 24 584	8 676	3 658	9 783	3 952	2 393	3 438	- 2 466
2003	- 20 352	- 5 303	- 15 748	699	22 306	11 193	3 920	7 193	1 954
2004	- 31 345	- 11 299	- 16 600	- 3 446	5 568	- 1 158	8 610	- 1 884	- 25 777
2002 IV	- 6 540	- 12 928	2 169	4 219	486	1 301	- 839	24	- 6 054
2003 I	- 6 533	- 4 626	- 3 937	2 030	- 423	479	- 513	- 389	- 6 956
2003 II	- 5 662	777	- 3 937	- 2 502	3 622	135	822	2 665	- 2 040
2003 III	2 435	2 730	- 3 937	3 642	7 022	2 371	2 144	2 507	9 457
2003 IV	- 10 592	- 4 184	- 3 937	- 2 471	12 085	8 208	1 467	2 410	1 493
2004 I	- 10 215	- 339	- 4 150	- 5 726	1 415	788	1 021	- 395	- 8 801
2004 II	- 9 802	- 5 416	- 4 150	- 236	- 1	- 465	1 989	- 1 525	- 9 803
2004 III	- 7 038	- 3 324	- 4 150	435	2 703	- 124	2 119	708	- 4 335
2004 IV	- 4 290	- 2 220	- 4 150	2 080	1 452	- 1 358	3 482	- 672	- 2 837

Portfolioinvestitionen / Portfolio investment

Jahr Quartal	Portfolioinvestitionen Portfolio investment			In der Schweiz In Switzerland			Saldo Net
	Total (2 + 3)	Schuldtitel	Dividendenpapiere	Total (5 + 6)	Schuldtitel	Dividendenpapiere	
Year Quarter		Debt securities	Equity securities		Debt securities	Equity securities	
	1	2	3	4	5	6	7
1995	- 10 505	- 5 700	- 4 805	5 865	- 1 054	6 919	- 4 640
1996	- 28 096	- 9 944	- 18 152	15 938	1 505	14 433	- 12 158
1997	- 28 647	- 15 355	- 13 292	13 110	3 030	10 080	- 15 537
1998	- 21 576	- 17 909	- 3 667	14 856	2 341	12 515	- 6 720
1999	- 70 360	- 44 072	- 26 288	8 853	607	8 246	- 61 507
2000	- 37 676	- 3 354	- 34 322	17 813	2 478	15 335	- 19 863
2001	- 72 299	- 47 055	- 25 244	3 199	82	3 117	- 69 100
2002	- 46 624	- 34 750	- 11 874	11 414	2 623	8 791	- 35 210
2003	- 44 494	- 41 623	- 2 871	- 2 527	3 676	- 6 203	- 47 021
2004	- 53 270	- 39 160	- 14 110	3 598	7 031	- 3 433	- 49 672
2002 IV	- 11 244	- 8 845	- 2 399	1 547	1 799	- 252	- 9 697
2003 I	- 12 312	- 10 716	- 1 596	- 5 822	- 451	- 5 371	- 18 134
2003 II	- 10 129	- 8 638	- 1 491	3 557	1 019	2 538	- 6 572
2003 III	- 14 552	- 13 723	- 829	- 3 675	1 163	- 4 838	- 18 227
2003 IV	- 7 501	- 8 546	1 045	3 413	1 945	1 468	- 4 088
2004 I	- 21 416	- 13 400	- 8 016	- 77	888	- 965	- 21 493
2004 II	- 16 499	- 13 970	- 2 529	3 506	2 697	809	- 12 993
2004 III	- 10 936	- 9 378	- 1 558	- 689	1 663	- 2 352	- 11 625
2004 IV	- 4 419	- 2 412	- 2 007	858	1 783	- 925	- 3 561

¹ Die aktuellsten Quartalsdaten des Kapitalverkehrs sind vorab auf dem Internet unter www.snb.ch bzw. www.dsbm.imf.org (Datenseite *Switzerland* des Internationalen Währungsfonds) verfügbar.
The latest quarterly figures on financial transactions may be accessed at www.snb.ch and www.dsbm.imf.org (page on *Switzerland* of the International Monetary Fund).

² Ein Minus bedeutet beim Kapitalverkehr einen Kapitalexport.
In the financial account, a minus sign (-) indicates an outflow of capital.

Übrige Investitionen / Other investment

Jahr Quartal	Übrige Investitionen Other investment				Saldo Net	Übrige Sektoren Other sectors			Saldo der übrigen Investitionen Other investment net
	Kredite der Geschäftsbanken Commercial bank lending					Kredite an das Ausland Claims abroad	Kredite aus dem Ausland Liabilities abroad	Saldo Net	
Year Quarter	Kredite an das Ausland Claims abroad		Kredite aus dem Ausland Liabilities abroad		5				Kredite an das Ausland Claims abroad
	Total	davon / of which Kredite an Banken Claims against banks	Total	davon / of which Kredite von Banken Liabilities towards banks		6	6	7	
	1	2	3	4	5	6	7	8	9
1995	-11 142	-12 976	1 902	-1 508	-9 240	-6 113	17 355	11 242	2 002
1996	-74 055	-71 506	60 714	51 724	-13 341	-32 434	39 163	6 730	-6 612
1997	-76 025	-68 326	74 834	64 493	-1 191	-28 921	27 621	-1 301	-2 492
1998	-65 951	-61 132	49 293	39 182	-16 658	-40 994	34 412	-6 582	-23 240
1999	-116 096	-106 364	143 597	134 615	27 501	-22 461	37 381	14 920	42 421
2000	-140 407	-123 611	151 438	159 265	11 031	-47 596	53 667	6 070	17 101
2001	45 888	41 914	-27 929	-29 107	17 959	-25 099	33 817	8 718	26 677
2002	-85 501	-88 298	58 671	48 768	-26 830	9 366	22 107	31 473	4 642
2003	-14 321	-4 273	7 478	-12 797	-6 842	-6 960	27 581	20 622	13 779
2004	-16 769	19 476	33 862	29 057	17 093	-28 978	24 802	-4 176	12 917
2002 IV	-47 113	-49 183	38 897	31 466	-8 216	-8 581	20 703	12 122	3 906
2003 I	4 079	3 977	-6 896	-14 731	-2 817	-1 912	13 148	11 236	8 419
2003 II	-17 050	-15 271	15 230	8 595	-1 821	-381	3 058	2 678	857
2003 III	22 901	32 314	-16 169	-23 088	6 732	-4 208	4 348	140	6 872
2003 IV	-24 250	-25 293	15 314	16 427	-8 936	-460	7 027	6 567	-2 369
2004 I	-53 693	-46 574	70 938	63 015	17 245	-7 893	7 647	-246	16 999
2004 II	5 070	10 381	-7 264	-8 928	-2 193	-4 345	10 548	6 203	4 009
2004 III	57 127	62 836	-45 012	-40 385	12 115	-11 412	5 303	-6 110	6 006
2004 IV	-25 274	-7 167	15 200	15 354	-10 074	-5 328	1 304	-4 024	-14 098

Währungsreserven, Saldo Kapitalverkehr, Restposten / Reserve assets, net financial transactions, net errors and omissions

Jahr Quartal	Währungsreserven Reserve assets					Saldo des gesamten Kapitalverkehrs Total financial transactions net	Restposten Net errors and omissions	
	Veränderung der Auslandguthaben ³ Changes in foreign assets ³							
Year Quarter	Total (2 bis 5) (2 to 5)	Gold ⁴	Devisen- anlagen Foreign exchange	Reserveposition beim IWF Reserve position in the IMF	Übrige Guthaben Other assets	6	7	
	1	2	3	4	5	6	7	
1995	3 682	—	4 097	-446	31	-3 531	-14 298	-9 574
1996	-7 807	—	-7 515	-380	88	4 412	-38 324	12 184
1997	-4 912	—	-3 942	-697	-273	1 765	-37 280	1 751
1998	-236	—	462	-306	-392	-871	-45 314	8 577
1999	-1 312	—	-1 802	394	96	4 136	-48 646	5 288
2000	6 659	—	5 646	568	445	.	-39 027	-6 720
2001	-1 091	—	-235	-626	-230	.	-59 350	23 011
2002	-3 744	—	-3 780	-297	333	.	-36 790	2 646
2003	-4 512	—	-4 606	54	40	.	-35 800	-19 815
2004	-1 835	—	-2 246	420	-9	.	-64 368	12 611
2002 IV	-2 531	—	-2 750	-137	356	.	-14 377	3 471
2003 I	1 122	—	1 020	38	64	.	-15 550	3 209
2003 II	-2 658	—	-2 208	-293	-157	.	-10 412	-2 686
2003 III	-626	—	-868	174	68	.	-2 524	-10 479
2003 IV	-2 350	—	-2 550	135	65	.	-7 313	-9 858
2004 I	-1 418	—	-1 539	133	-12	.	-14 714	-707
2004 II	3 461	—	3 423	-1	39	.	-15 326	2 216
2004 III	-2 156	—	-2 253	129	-32	.	-12 110	884
2004 IV	-1 722	—	-1 877	159	-4	.	-22 220	10 218

³ Seit dem Jahr 2000 werden gemäss den aktuellen Richtlinien des IWF Stromgrössen verbucht. Bis 1999 wurden dem alten Standard entsprechend Bestandesveränderungen ausgewiesen. Dies erforderte eine Gegenbuchung für die nicht transaktionsbedingten Änderungen der Auslandposition. Since 2000, flows have been published according to the current IMF guidelines. Until 1999, changes in holdings were recorded according to the old standard. This required counter-entries for non-transaction-related changes in foreign assets.

⁴ Seit dem 1. Mai 2000 verkauft die SNB das für geld- und währungspolitische Zwecke nicht mehr benötigte Gold (Demonetarisierung von Gold). Die Demonetarisierung von Gold wird gemäss den aktuellen Richtlinien des IWF in der Zahlungsbilanz nicht ausgewiesen. On 1 May 2000, the SNB began with the sale of gold no longer required for monetary policy purposes (demonetisation of gold). According to the current guidelines of the IMF, the demonetisation of gold is not shown in the balance of payments.

R1 Auslandvermögen – Übersicht Switzerland's international investment position – overview

In Millionen Franken / In millions of Swiss francs

Bestand am Jahres- und Quartalsende Positions at year-end and end of quarter	Total (2 bis 5) (2 to 5)	Direktinvestitionen Direct investment	Portfolioinvestitionen Portfolio investment	Übrige Aktiven bzw. Passiven (ohne Währungsreserven) Other assets/liabilities (excl. reserve assets)	Währungsreserven ¹ Reserve assets ¹
	1	2	3	4	5
Aktiven / Assets					
1995	989 785	163 922	399 270	370 605	55 987
1996	1 244 569	190 638	484 462	505 674	63 795
1997	1 469 225	240 655	557 063	602 797	68 710
1998	1 646 967	253 596	646 297	678 108	68 966
1999	1 982 330	311 258	807 264	793 521	70 287
2000	2 231 718	381 911	820 670	941 260	87 877
2001	2 213 905	425 280	820 181	881 392	87 052
2002	2 094 554	406 804	722 060	880 319	85 370
2003	2 182 682	423 706	813 312	859 289	86 375
2004	2 237 112	444 740	857 765	849 853	84 754
2002 IV	2 094 554	406 804	722 060	880 319	85 370
2003 I	2 099 388	410 051	720 538	885 176	83 623
2003 II	2 200 219	423 308	779 471	910 974	86 466
2003 III	2 169 590	416 473	786 667	879 194	87 256
2003 IV	2 182 682	423 706	813 312	859 289	86 375
2004 I	2 310 011	441 374	847 261	931 001	90 375
2004 II	2 286 363	445 384	843 214	913 861	83 904
2004 III	2 271 441	454 106	861 671	868 406	87 259
2004 IV	2 237 112	444 740	857 765	849 853	84 754
Passiven / Liabilities					
1995	640 238	65 651	239 975	334 612	.
1996	791 089	72 596	273 831	444 663	.
1997	1 020 096	86 618	397 013	536 466	.
1998	1 154 692	99 101	486 691	568 900	.
1999	1 410 539	121 561	543 049	745 928	.
2000	1 711 225	142 055	673 331	895 839	.
2001	1 618 018	148 887	586 605	882 527	.
2002	1 508 522	173 085	486 163	849 274	.
2003	1 595 413	200 159	556 790	838 464	.
2004	1 638 611	204 857	589 510	844 244	.
2002 IV	1 508 522	173 085	486 163	849 274	.
2003 I	1 447 652	173 718	427 067	846 866	.
2003 II	1 539 013	178 393	486 498	874 122	.
2003 III	1 550 228	186 473	518 518	845 237	.
2003 IV	1 595 413	200 159	556 790	838 464	.
2004 I	1 707 710	201 723	573 090	932 898	.
2004 II	1 698 169	201 603	580 906	915 660	.
2004 III	1 650 151	204 301	570 242	875 608	.
2004 IV	1 638 611	204 857	589 510	844 244	.
Nettovermögen / Net investment position					
1995	349 546	98 272	159 295	35 993	55 987
1996	453 479	118 042	210 632	61 011	63 795
1997	449 129	154 037	160 050	66 332	68 710
1998	492 275	154 494	159 606	109 209	68 966
1999	571 791	189 696	264 215	47 593	70 287
2000	520 492	239 856	147 339	45 421	87 877
2001	595 887	276 393	233 576	- 1 134	87 052
2002	586 032	233 719	235 898	31 045	85 370
2003	587 269	223 547	256 521	20 826	86 375
2004	598 500	239 883	268 255	5 609	84 754
2002 IV	586 032	233 719	235 898	31 045	85 370
2003 I	651 736	236 333	293 471	38 310	83 623
2003 II	661 206	244 915	292 973	36 852	86 466
2003 III	619 362	230 000	268 149	33 957	87 256
2003 IV	587 269	223 547	256 521	20 826	86 375
2004 I	602 301	239 651	274 171	- 1 897	90 375
2004 II	588 194	243 781	262 307	- 1 799	83 904
2004 III	621 290	249 805	291 429	- 7 203	87 259
2004 IV	598 500	239 883	268 255	5 609	84 754

¹ Seit 2000 wird der Goldbestand zum Marktwert bewertet. Bis 1999 wurde der Goldbestand zum offiziellen Paritätswert von 4 596 Franken pro Kilogramm ausgewiesen. As of 2000, gold holdings have been priced at market value. Until 1999, they were valued at the official parity price of CHF 4,596 per kilogram.

R2 Auslandvermögen – Aktiven Switzerland's international investment position – assets

In Millionen Franken / In millions of Swiss francs

Schweizerische Direktinvestitionen im Ausland¹ / Swiss direct investment abroad¹

Bestand am Jahres- und Quartalsende Positions at year-end and end of quarter	Total (2 + 5)	Beteiligungskapital Equity capital		Forderungen und Verpflichtungen der nichtfinanziellen Unternehmen in der Schweiz gegenüber Tochtergesellschaften, Beteiligungen und Filialen im Ausland Claims and liabilities of resident non-financial companies towards subsidiaries, associates and branches abroad		
		1	2	Forderungen Claims	Verpflichtungen Liabilities	Nettoforderungen (3 + 4) Net claims (3 + 4)
1995	163 922			141 518	31 892	- 9 488
1996	190 638	171 975	27 718	- 9 055	18 663	
1997	240 655	212 551	38 421	- 10 317	28 104	
1998	253 596	225 261	40 200	- 11 866	28 335	
1999	311 258	266 943	58 925	- 14 610	44 315	
2000	381 911	339 474	67 979	- 25 543	42 436	
2001	425 280	381 210	67 003	- 22 932	44 070	
2002	406 804	367 562	68 152	- 28 910	39 242	
2003	423 706	387 729	73 471	- 37 494	35 977	
2004	444 740	407 807	75 204	- 38 271	36 933	
2002 IV	406 804	367 562	68 152	- 28 910	39 242	
2003 I	410 051	373 481	69 617	- 33 046	36 571	
2003 II	423 308	384 877	73 387	- 34 956	38 431	
2003 III	416 473	382 326	74 224	- 40 076	34 147	
2003 IV	423 706	387 729	73 471	- 37 494	35 977	
2004 I	441 374	398 734	80 156	- 37 516	42 641	
2004 II	445 384	403 137	79 903	- 37 656	42 247	
2004 III	454 106	412 186	81 214	- 39 293	41 920	
2004 IV	444 740	407 807	75 204	- 38 271	36 933	

Schweizerische Portfolioinvestitionen im Ausland / Swiss portfolio investment abroad

Bestand am Jahres- und Quartalsende Positions at year-end and end of quarter	Total (2 + 5)	Schuldtitel Debt securities			Dividendenpapiere Equity securities		
		Total (3 + 4)	Anleihen und Notes Bonds and notes	Geldmarktpapiere ² Money market instruments ²	Total (6 + 7)	Aktien Shares	Anlagefonds Investment funds
1995	399 270	260 585	257 649	2 936	138 685	.	.
1996	484 462	297 417	293 310	4 107	187 045	.	.
1997	557 063	316 301	313 744	2 557	240 762	.	.
1998	646 297	357 759	349 659	8 100	288 538	200 664	87 875
1999	807 264	391 882	375 542	16 340	415 382	301 996	113 386
2000	820 670	385 529	373 269	12 261	435 141	306 703	128 437
2001	820 181	405 202	379 044	26 158	414 979	279 760	135 218
2002	722 060	419 295	389 445	29 850	302 765	184 534	118 231
2003	813 312	450 088	414 884	35 205	363 223	224 784	138 439
2004	857 765	473 623	440 743	32 880	384 142	228 175	155 967
2002 IV	722 060	419 295	389 445	29 850	302 765	184 534	118 231
2003 I	720 538	428 994	395 830	33 164	291 544	174 812	116 732
2003 II	779 471	450 370	415 921	34 449	329 101	202 989	126 112
2003 III	786 667	449 096	415 554	33 542	337 570	205 903	131 668
2003 IV	813 312	450 088	414 884	35 205	363 223	224 784	138 439
2004 I	847 261	464 678	431 300	33 378	382 583	236 837	145 746
2004 II	843 214	461 941	427 848	34 093	381 272	235 545	145 727
2004 III	861 671	478 549	443 480	35 069	383 122	233 520	149 602
2004 IV	857 765	473 623	440 743	32 880	384 142	228 175	155 967

Übrige Aktiven (ohne Währungsreserven) / Other foreign assets (excluding reserve assets)

Bestand am Jahres- und Quartalsende Positions at year-end and end of quarter	Total (2 + 8)	Kredite an das Ausland (Forderungen) Loans granted abroad (claims)					Übrige Other	
		Total (3 + 6 + 7)	von inländischen Banken ³ by resident banks ³		von inländischen Unternehmen by resident companies	von der öffentlichen Hand By general government	7	8
			Total (4 + 5)	an Banken to banks	an Kunden to non-banks	6		
				3	4			
1	2	3	4	5	6	7	8	
1995	370 605	275 894	210 548	145 026	65 522	64 283	1 063	94 711
1996	505 674	394 551	311 706	235 815	75 891	81 862	983	111 123
1997	602 797	483 839	402 734	318 048	84 686	80 169	936	118 958
1998	678 108	553 431	457 888	369 861	88 027	94 690	853	124 677
1999	793 521	649 735	547 195	447 364	99 831	101 776	765	143 786
2000	941 260	786 851	676 418	561 894	114 524	109 652	781	154 408
2001	881 392	746 893	629 408	518 309	111 099	116 968	517	134 499
2002	880 319	772 852	646 090	549 577	96 513	126 266	495	107 467
2003	859 289	754 187	628 733	526 894	101 839	124 971	484	105 102
2004	849 853	744 603	613 726	482 833	130 893	130 396	481	105 251
2002 IV	880 319	772 852	646 090	549 577	96 513	126 266	495	107 467
2003 I	885 176	767 876	641 519	546 053	95 466	125 860	497	117 300
2003 II	910 974	798 085	669 048	570 885	98 163	128 541	496	112 889
2003 III	879 194	769 710	640 600	534 260	106 340	128 615	495	109 485
2003 IV	859 289	754 187	628 733	526 894	101 839	124 971	484	105 102
2004 I	931 001	827 306	696 397	585 321	111 076	130 427	482	103 695
2004 II	913 861	809 433	679 870	565 168	114 702	129 082	481	104 428
2004 III	868 406	761 881	625 069	504 396	120 673	136 331	481	106 525
2004 IV	849 853	744 603	613 726	482 833	130 893	130 396	481	105 251

Währungsreserven der Nationalbank / Reserve assets of the National Bank

Bestand am Jahres- und Quartalsende Positions at year-end and end of quarter	Total ⁴ (2 bis 6) (2 to 6)	Gold ⁴	Devisenanlagen	Reserveposition beim IWF	SZR ⁵	Übrige ⁶
		Gold ⁴	Foreign exchange	Reserve position in the IMF	SDR ⁵	Other ⁶
		1	2	3	4	5
1995	55 987	11 904	41 813	1 688	408	174
1996	63 795	11 904	49 328	2 068	290	204
1997	68 710	11 904	53 271	2 765	452	318
1998	68 966	11 904	52 806	3 071	391	794
1999	70 287	11 904	54 608	2 678	756	341
2000	87 877	34 725	50 453	2 079	599	22
2001	87 052	32 982	50 581	2 666	802	21
2002	85 370	29 340	52 941	2 670	399	21
2003	86 375	27 128	56 312	2 562	351	22
2004	84 754	21 639	60 708	2 035	349	22
2002 IV	85 370	29 340	52 941	2 670	399	21
2003 I	83 623	27 076	53 578	2 616	332	21
2003 II	86 466	26 806	56 198	2 941	499	22
2003 III	87 256	27 848	56 167	2 785	434	22
2003 IV	86 375	27 128	56 312	2 562	351	22
2004 I	90 375	27 092	60 402	2 479	380	23
2004 II	83 904	23 878	57 275	2 429	300	23
2004 III	87 259	23 772	60 798	2 305	361	22
2004 IV	84 754	21 639	60 708	2 035	349	22

¹ Schweizerische Beteiligungen von 10% und mehr am Kapital von Unternehmen im Ausland und das Nettovermögen von Filialen im Ausland.
Swiss equity holdings of at least 10% in companies abroad as well as the net assets of branches abroad.

² Bis 1997 nur Geldmarktpapiere, die von Banken gehalten werden.
Until 1997, only money market paper held by banks.

³ Inländische Geschäftsstellen, ab 1999 ohne Wertpapierleihe.
Bank offices in Switzerland, as of 1999 excluding securities lending.

⁴ Ab dem Jahre 2000 wird der Goldbestand zum Marktwert bewertet. Bis 1999 wurde der Goldbestand zum offiziellen Paritätswert von 4 596 Franken pro Kilogramm ausgewiesen.
As of 2000, gold holdings have been priced at market value. Until 1999, they were valued at the official parity price of CHF 4,596 per kilogram.

⁵ Ab dem Jahre 2000 einschliesslich multilaterale Kredite in SZR.
As of 2000, including multilateral loans denominated in SDRs.

⁶ Ab dem Jahre 2000 ohne multilaterale Kredite in SZR.
As of 2000, excluding multilateral loans denominated in SDRs.

R3 Auslandvermögen – Passiven Switzerland's international investment position – liabilities

In Millionen Franken / In millions of Swiss francs

Ausländische Direktinvestitionen in der Schweiz ¹ / Foreign direct investment in Switzerland ¹

Bestand am Jahres- und Quartalsende Positions at year-end and end of quarter	Total (2 + 5)	Beteiligungskapital Equity capital		Forderungen und Verpflichtungen ausländischer Investoren gegenüber nichtfinanziellen Tochtergesellschaften, Beteiligungen und Filialen in der Schweiz Claims and liabilities of non-resident investors towards resident non-financial subsidiaries, associates and branches		
		1	2	Verpflichtungen	Forderungen	Nettoverpflichtungen
				Liabilities	Claims	(3, 4) Net liabilities (3, 4)
						5
1995	65 651	64 917	4 957	- 4 223	734	
1996	72 596	71 727	4 758	- 3 889	869	
1997	86 618	81 977	8 914	- 4 273	4 641	
1998	99 101	98 109	6 146	- 5 155	992	
1999	121 561	119 802	10 148	- 8 388	1 760	
2000	142 055	139 550	12 732	- 10 227	2 505	
2001	148 887	148 721	14 030	- 13 864	166	
2002	173 085	169 173	16 364	- 12 452	3 913	
2003	200 159	187 946	28 672	- 16 460	12 213	
2004	204 857	195 399	23 484	- 14 025	9 458	
2002 IV	173 085	169 173	16 364	- 12 452	3 913	
2003 I	173 718	169 918	16 713	- 12 913	3 800	
2003 II	178 393	171 651	19 525	- 12 783	6 742	
2003 III	186 473	176 947	24 855	- 15 330	9 526	
2003 IV	200 159	187 946	28 672	- 16 460	12 213	
2004 I	201 723	189 756	29 544	- 17 577	11 967	
2004 II	201 603	191 280	26 592	- 16 269	10 323	
2004 III	204 301	193 275	26 159	- 15 133	11 026	
2004 IV	204 857	195 399	23 484	- 14 025	9 458	

Ausländische Portfolioinvestitionen in der Schweiz / Foreign portfolio investment in Switzerland

Bestand am Jahres- und Quartalsende Positions at year-end and end of quarter	Total (2 + 5)	Schuldttitel Debt securities			Dividendenpapiere Equity securities			
		Total (3 + 4)	Anleihen und Notes	Geldmarktpapiere	Total (6 + 7)	Aktien	Anlagefonds	
			Bonds and notes	Money market instruments		Shares	Investment funds	
		1	2	3	4	5	6	7
1995	239 975	33 702	33 702	.	206 273	171 170	35 103	
1996	273 831	36 102	36 102	.	237 729	200 513	37 216	
1997	397 013	38 259	38 259	.	358 754	317 331	41 423	
1998	486 691	40 969	40 372	597	445 723	389 793	55 930	
1999	543 049	47 818	47 223	596	495 231	423 248	71 983	
2000	673 331	48 127	47 184	942	625 205	547 540	77 665	
2001	586 605	47 055	46 473	582	539 550	463 426	76 124	
2002	486 163	49 135	47 831	1 305	437 027	374 860	62 167	
2003	556 790	58 785	57 675	1 110	498 005	431 847	66 158	
2004	589 510	72 743	71 440	1 303	516 767	451 125	65 641	
2002 IV	486 163	49 135	47 831	1 305	437 027	374 860	62 167	
2003 I	427 067	48 107	46 892	1 216	378 960	318 228	60 732	
2003 II	486 498	51 981	50 346	1 635	434 517	366 231	68 286	
2003 III	518 518	62 971	61 850	1 122	455 547	389 378	66 169	
2003 IV	556 790	58 785	57 675	1 110	498 005	431 847	66 158	
2004 I	573 090	66 689	65 694	995	506 401	438 520	67 881	
2004 II	580 906	64 359	63 452	907	516 548	451 329	65 219	
2004 III	570 242	68 035	66 831	1 204	502 207	436 732	65 475	
2004 IV	589 510	72 743	71 440	1 303	516 767	451 125	65 641	

Übrige Passiven / Other foreign liabilities

Bestand am Jahres- und Quartalsende	Total (2 + 9)	Kredite aus dem Ausland (Verpflichtungen) Loans from abroad (liabilities)						Übrige Other	
		Total (3 + 6 + 7 + 8)	an inländische Banken ² to resident banks ²		an inländische Unternehmen to resident companies	an die öffentliche Hand to general government	an die Nationalbank to the Swiss National Bank		
			Total (4 + 5)	von Banken					von Kunden
				from banks					from non-banks
1	2	3	4	5	6	7	8	9	
1995	334 612	260 718	207 485	158 599	48 886	52 537	653	43	73 894
1996	444 663	364 613	292 399	230 500	61 899	71 489	692	33	80 050
1997	536 466	445 926	374 888	301 224	73 664	70 123	868	47	90 539
1998	568 900	474 646	398 861	315 887	82 974	74 760	861	164	94 254
1999	745 928	629 835	548 197	463 202	84 995	80 295	774	569	116 093
2000	895 839	782 030	690 939	614 415	76 524	89 773	675	643	113 809
2001	882 527	770 266	666 969	588 922	78 047	100 561	637	2 099	112 261
2002	849 274	750 475	647 877	564 670	83 207	101 040	855	703	98 799
2003	838 464	745 446	639 272	537 096	102 176	104 957	575	641	93 018
2004	844 244	748 014	642 242	538 629	103 613	104 786	656	330	96 231
2002 IV	849 274	750 475	647 877	564 670	83 207	101 040	855	703	98 799
2003 I	846 866	747 068	637 150	546 473	90 677	108 373	838	708	99 798
2003 II	874 122	774 936	664 971	566 313	98 658	108 442	569	953	99 187
2003 III	845 237	748 871	640 236	535 447	104 789	107 202	562	871	96 366
2003 IV	838 464	745 446	639 272	537 096	102 176	104 957	575	641	93 018
2004 I	932 898	838 768	720 978	609 512	111 466	114 719	647	2 424	94 130
2004 II	915 660	819 635	703 849	592 309	111 540	114 831	655	300	96 025
2004 III	875 608	778 665	663 088	555 613	107 475	114 520	656	401	96 943
2004 IV	844 244	748 014	642 242	538 629	103 613	104 786	656	330	96 231

¹ Ausländische Beteiligungen von 10% und mehr am Kapital von Unternehmen in der Schweiz und das Nettovermögen ausländischer Filialen in der Schweiz.
Foreign equity holdings of at least 10% in companies in Switzerland as well as the net assets of foreign branches in Switzerland.

² Inländische Geschäftsstellen, ab 1999 ohne Wertpapierleihe.
Bank offices in Switzerland, as of 1999 excluding securities lending.

S11 Schweizerische Direktinvestitionen im Ausland Swiss direct investment abroad

Kapitalexporte¹ / Capital outflows¹

In Millionen Franken / In millions of Swiss francs

	1999	2000	2001	2002	2003	
	1	2	3	4	5	
Industrieunternehmen / Manufacturing companies						
Alle Länder	All countries	9 477	23 726	11 393	12 325	6 168
Europa und aussereuropäische Industrieländer	Europe and non-European industrial countries	7 475	20 869	11 439	11 451	6 301
EU 15	EU 15	2 457	12 510	3 436	2 781	4 256
EFTA	EFTA	281	128	134	988	- 18
Mittel- und Osteuropa	Central and Eastern Europe	537	264	325	1 759	518
Übriges Europa	Other European countries	6	- 846	1 012	1 712	1 391
Nordamerika	North America	4 638	8 452	6 337	4 494	54
Übrige aussereuropäische Industrieländer ²	Other non-European industrial countries ²	- 444	360	195	- 283	100
Schwellenländer	Emerging economies	1 145	1 128	398	162	- 763
Asien ³	Asia ³	174	227	151	479	- 1 408
Mittel- und Südamerika ⁴	Central and South America ⁴	971	901	247	- 317	645
Entwicklungsländer	Developing countries	857	1 729	- 444	712	630
Asien	Asia	- 153	18	280	- 72	1
Mittel- und Südamerika	Central and South America	940	1 742	- 770	829	507
Afrika	Africa	70	- 31	47	- 46	121
Dienstleistungsunternehmen / Service companies						
Alle Länder	All countries	40 509	51 720	19 389	- 76	14 183
Europa und aussereuropäische Industrieländer	Europe and non-European industrial countries	30 654	42 823	12 192	1 582	10 160
EU 15	EU 15	18 902	11 026	8 196	4 559	1 736
EFTA	EFTA	81	- 1 336	113	- 197	58
Mittel- und Osteuropa	Central and Eastern Europe	637	831	1 264	- 172	- 203
Übriges Europa	Other European countries	738	6 800	- 1 073	- 1 655	1 170
Nordamerika	North America	9 003	25 780	3 391	- 787	6 971
Übrige aussereuropäische Industrieländer ²	Other non-European industrial countries ²	1 294	- 277	302	- 166	429
Schwellenländer	Emerging economies	5 099	887	332	- 415	1 364
Asien ³	Asia ³	4 774	611	76	250	1 579
Mittel- und Südamerika ⁴	Central and South America ⁴	324	276	256	- 664	- 215
Entwicklungsländer	Developing countries	4 757	8 009	6 865	- 1 244	2 659
Asien	Asia	132	233	351	36	31
Mittel- und Südamerika	Central and South America	4 403	7 491	6 472	- 1 075	2 754
Afrika	Africa	223	286	42	- 205	- 127
Total (alle Unternehmen) / Total (all companies)						
Alle Länder	All countries	49 986	75 446	30 782	12 249	20 351
Europa und aussereuropäische Industrieländer	Europe and non-European industrial countries	38 128	63 693	23 631	13 034	16 461
EU 15	EU 15	21 359	23 537	11 632	7 340	5 992
EFTA	EFTA	362	- 1 208	247	791	39
Mittel- und Osteuropa	Central and Eastern Europe	1 174	1 095	1 589	1 587	315
Übriges Europa	Other European countries	744	5 954	- 61	58	2 561
Nordamerika	North America	13 640	34 232	9 728	3 707	7 025
Übrige aussereuropäische Industrieländer ²	Other non-European industrial countries ²	850	83	496	- 449	529
Schwellenländer	Emerging economies	6 244	2 014	730	- 253	602
Asien ³	Asia ³	4 949	838	227	729	171
Mittel- und Südamerika ⁴	Central and South America ⁴	1 295	1 177	503	- 981	431
Entwicklungsländer	Developing countries	5 614	9 739	6 421	- 532	3 288
Asien	Asia	- 21	251	631	- 35	33
Mittel- und Südamerika	Central and South America	5 343	9 233	5 702	- 246	3 261
Afrika	Africa	293	255	89	- 251	- 5

¹ Minus (-) bedeutet einen Kapitalrückfluss in die Schweiz (Desinvestition).
The minus sign (-) indicates a return flow of capital into Switzerland (disinvestment).

² Australien, Japan, Neuseeland, Südafrika.
Australia, Japan, New Zealand, South Africa.

³ Hongkong, Korea (Süd-), Malaysia, Philippinen, Singapur, Taiwan, Thailand.
Hong Kong, Korea (South), Malaysia, Philippines, Singapore, Taiwan, Thailand.

⁴ Argentinien, Brasilien, Chile, Mexiko.
Argentina, Brazil, Chile, Mexico.

S12 Schweizerische Direktinvestitionen im Ausland Swiss direct investment abroad

Kapitalbestand am Jahresende (Buchwert) / Capital stock at year-end (book value)

In Millionen Franken / In millions of Swiss francs

	1999	2000	2001	2002	2003	
	1	2	3	4	5	
Industrieunternehmen / Manufacturing companies						
Alle Länder	All countries	106 978	125 393	129 068	135 664	142 827
Europa und aussereuropäische Industrieländer	Europe and non-European industrial countries	84 183	102 282	98 737	106 713	109 870
EU 15	EU 15	52 693	62 590	59 166	61 199	62 382
EFTA	EFTA	1 430	1 553	1 847	1 526	1 278
Mittel- und Osteuropa	Central and Eastern Europe	2 451	2 837	3 143	4 610	5 328
Übriges Europa	Other European countries	480	2 025	1 890	3 358	7 583
Nordamerika	North America	23 176	29 341	29 852	30 298	26 835
Übrige aussereuropäische Industrieländer ¹	Other non-European industrial countries ¹	3 954	3 936	2 839	5 722	6 464
Schwellenländer	Emerging economies	11 886	11 425	12 078	10 838	10 157
Asien ²	Asia ²	5 379	4 258	4 343	5 771	4 079
Mittel- und Südamerika ³	Central and South America ³	6 507	7 168	7 735	5 068	6 078
Entwicklungsländer	Developing countries	10 909	11 685	18 253	18 113	22 799
Asien	Asia	2 858	3 023	3 725	3 610	3 915
Mittel- und Südamerika	Central and South America	7 360	7 926	13 788	14 104	18 474
Afrika	Africa	691	737	739	399	409
Dienstleistungsunternehmen / Service companies						
Alle Länder	All countries	204 280	256 518	296 212	271 140	280 880
Europa und aussereuropäische Industrieländer	Europe and non-European industrial countries	157 690	201 878	230 567	201 992	213 133
EU 15	EU 15	97 291	103 695	121 364	117 466	119 240
EFTA	EFTA	1 699	1 721	1 832	1 654	1 803
Mittel- und Osteuropa	Central and Eastern Europe	3 705	3 712	5 217	4 173	3 747
Übriges Europa	Other European countries	2 247	20 785	20 441	17 838	17 625
Nordamerika	North America	45 810	66 634	74 890	51 922	57 722
Übrige aussereuropäische Industrieländer ¹	Other non-European industrial countries ¹	6 938	5 332	6 823	8 939	12 997
Schwellenländer	Emerging economies	20 042	22 055	23 456	21 533	16 732
Asien ²	Asia ²	15 426	16 567	17 990	17 596	13 166
Mittel- und Südamerika ³	Central and South America ³	4 617	5 488	5 466	3 937	3 566
Entwicklungsländer	Developing countries	26 548	32 585	42 189	47 615	51 015
Asien	Asia	1 257	1 784	1 857	1 837	1 898
Mittel- und Südamerika	Central and South America	23 361	28 296	37 913	43 932	47 373
Afrika	Africa	1 929	2 505	2 418	1 845	1 744
Total (alle Unternehmen) / Total (all companies)						
Alle Länder	All countries	311 258	381 910	425 280	406 804	423 706
Europa und aussereuropäische Industrieländer	Europe and non-European industrial countries	241 873	304 160	329 305	308 705	323 004
EU 15	EU 15	149 983	166 285	180 530	178 665	181 622
EFTA	EFTA	3 129	3 274	3 679	3 180	3 081
Mittel- und Osteuropa	Central and Eastern Europe	6 156	6 549	8 361	8 783	9 075
Übriges Europa	Other European countries	2 727	22 809	22 331	21 197	25 208
Nordamerika	North America	68 986	95 975	104 742	82 219	84 557
Übrige aussereuropäische Industrieländer ¹	Other non-European industrial countries ¹	10 892	9 268	9 662	14 661	19 461
Schwellenländer	Emerging economies	31 929	33 480	35 534	32 371	26 889
Asien ²	Asia ²	20 805	20 825	22 333	23 367	17 245
Mittel- und Südamerika ³	Central and South America ³	11 124	12 655	13 201	9 005	9 644
Entwicklungsländer	Developing countries	37 457	44 271	60 441	65 728	73 814
Asien	Asia	4 116	4 808	5 583	5 448	5 813
Mittel- und Südamerika	Central and South America	30 721	36 221	51 702	58 036	65 847
Afrika	Africa	2 621	3 242	3 157	2 244	2 153

¹ Australien, Japan, Neuseeland, Südafrika.
Australia, Japan, New Zealand, South Africa.

² Hongkong, Korea (Süd-), Malaysia, Philippinen, Singapur, Taiwan, Thailand.
Hong Kong, Korea (South), Malaysia, Philippines, Singapore, Taiwan, Thailand.

³ Argentinien, Brasilien, Chile, Mexiko.
Argentina, Brazil, Chile, Mexico.

S13 Schweizerische Direktinvestitionen im Ausland Swiss direct investment abroad

Personalbestand im Ausland / Number of staff abroad

	1999	2000	2001	2002	2003	
	1	2	3	4	5	
Industrieunternehmen / Manufacturing companies						
Alle Länder	All countries	942 126	993 244	1 001 153	1 044 941	1 050 627
Europa und aussereuropäische Industrieländer	Europe and non-European industrial countries	691 072	731 686	740 217	771 045	759 158
EU 15	EU 15	425 588	448 730	450 588	455 717	437 815
EFTA	EFTA	10 886	10 971	11 629	11 185	7 705
Mittel- und Osteuropa	Central and Eastern Europe	47 319	53 430	57 207	69 932	72 511
Übriges Europa	Other European countries	4 678	5 482	4 825	5 275	4 763
Nordamerika	North America	158 286	168 478	172 035	180 757	189 466
Übrige aussereuropäische Industrieländer ¹	Other non-European industrial countries ¹	44 316	44 596	43 933	48 180	46 898
Schwellenländer	Emerging economies	131 883	139 083	137 307	139 124	152 056
Asien ²	Asia ²	56 177	62 009	60 922	60 628	61 033
Mittel- und Südamerika ³	Central and South America ³	75 706	77 075	76 385	78 497	91 023
Entwicklungsländer	Developing countries	119 171	122 475	123 629	134 772	139 413
Asien	Asia	76 982	80 417	77 616	95 405	100 926
Mittel- und Südamerika	Central and South America	23 983	22 813	22 071	21 788	20 796
Afrika	Africa	18 206	19 245	23 942	17 579	17 691
Dienstleistungsunternehmen / Service companies						
Alle Länder	All countries	698 831	769 778	724 067	787 732	757 671
Europa und aussereuropäische Industrieländer	Europe and non-European industrial countries	550 401	607 900	559 187	609 722	574 573
EU 15	EU 15	355 257	362 350	317 538	345 796	321 349
EFTA	EFTA	1 735	1 555	1 609	1 547	1 503
Mittel- und Osteuropa	Central and Eastern Europe	25 740	31 218	30 367	57 354	59 245
Übriges Europa	Other European countries	6 180	6 087	5 888	6 270	5 920
Nordamerika	North America	132 957	173 416	167 792	155 115	138 376
Übrige aussereuropäische Industrieländer ¹	Other non-European industrial countries ¹	28 531	33 275	35 993	43 640	48 180
Schwellenländer	Emerging economies	93 032	101 148	99 159	103 994	107 469
Asien ²	Asia ²	45 896	54 800	57 300	63 811	57 782
Mittel- und Südamerika ³	Central and South America ³	47 136	46 348	41 859	40 183	49 687
Entwicklungsländer	Developing countries	55 398	60 730	65 721	74 016	75 629
Asien	Asia	17 808	20 380	25 777	26 530	28 492
Mittel- und Südamerika	Central and South America	17 363	15 957	21 461	19 775	18 697
Afrika	Africa	20 227	24 393	18 483	27 711	28 440
Total (alle Unternehmen) / Total (all companies)						
Alle Länder	All countries	1 640 957	1 763 022	1 725 220	1 832 673	1 808 298
Europa und aussereuropäische Industrieländer	Europe and non-European industrial countries	1 241 472	1 339 586	1 299 404	1 380 767	1 333 732
EU 15	EU 15	780 845	811 080	768 126	801 513	759 164
EFTA	EFTA	12 621	12 526	13 238	12 732	9 208
Mittel- und Osteuropa	Central and Eastern Europe	73 059	84 648	87 574	127 287	131 755
Übriges Europa	Other European countries	10 858	11 569	10 713	11 545	10 684
Nordamerika	North America	291 243	341 894	339 827	335 872	327 843
Übrige aussereuropäische Industrieländer ¹	Other non-European industrial countries ¹	72 847	77 871	79 925	91 819	95 078
Schwellenländer	Emerging economies	224 915	240 231	236 466	243 119	259 525
Asien ²	Asia ²	102 073	116 809	118 222	124 439	118 815
Mittel- und Südamerika ³	Central and South America ³	122 842	123 422	118 244	118 680	140 710
Entwicklungsländer	Developing countries	174 569	183 205	189 350	208 788	215 042
Asien	Asia	94 790	100 797	103 394	121 935	129 418
Mittel- und Südamerika	Central and South America	41 346	38 770	43 532	41 563	39 493
Afrika	Africa	38 433	43 638	42 425	45 290	46 130

¹ Australien, Japan, Neuseeland, Südafrika.
Australia, Japan, New Zealand, South Africa.

² Hongkong, Korea (Süd-), Malaysia, Philippinen, Singapur, Taiwan, Thailand.
Hong Kong, Korea (South), Malaysia, Philippines, Singapore, Taiwan, Thailand.

³ Argentinien, Brasilien, Chile, Mexiko.
Argentina, Brazil, Chile, Mexico.

S21 Ausländische Direktinvestitionen in der Schweiz Foreign direct investment in Switzerland

Kapitalimporte¹ / Capital inflows¹

In Millionen Franken / In millions of Swiss francs

	1999	2000	2001	2002	2003	
	1	2	3	4	5	
Alle Unternehmen / All companies						
Alle Länder	All countries	17 603	32 519	14 945	9 783	22 306
Europa und aussereuropäische Industrieländer	Europe and non-European industrial countries	17 459	31 355	14 602	10 021	21 283
EU 15	EU 15	9 224	12 939	11 385	7 976	13 777
EFTA	EFTA	3	30	- 26	133	72
Übriges Europa	Other European countries	27	24	60	- 919	- 38
Nordamerika	North America	9 669	18 443	2 869	3 075	7 734
Übrige aussereuropäische Industrieländer ²	Other non-European industrial countries ²	- 1 464	- 80	313	- 244	- 262
Schwellenländer	Emerging economies	- 11	814	181	8	135
Entwicklungsländer	Developing countries	155	351	162	- 247	888
Asien	Asia	44	20	22	- 293	35
Mittel- und Südamerika	Central and South America	109	322	136	42	848
Afrika	Africa	3	9	5	5	5

S22 Ausländische Direktinvestitionen in der Schweiz Foreign direct investment in Switzerland

Kapitalbestand am Jahresende (Buchwert) / Capital stock at year-end (book value)

In Millionen Franken / In millions of Swiss francs

	1999	2000	2001	2002	2003	
	1	2	3	4	5	
Alle Unternehmen / All companies						
Alle Länder	All countries	121 561	142 055	148 887	173 085	200 159
Europa und aussereuropäische Industrieländer	Europe and non-European industrial countries	119 674	139 338	145 746	169 471	196 638
EU 15	EU 15	75 294	84 274	89 721	99 680	112 022
EFTA	EFTA	16	53	40	175	1 097
Übriges Europa	Other European countries	298	382	1 102	623	808
Nordamerika	North America	41 213	52 171	53 193	67 544	81 439
Übrige aussereuropäische Industrieländer ²	Other non-European industrial countries ²	2 853	2 457	1 689	1 449	1 271
Schwellenländer	Emerging economies	46	533	715	1 108	688
Entwicklungsländer	Developing countries	1 842	2 184	2 426	2 507	2 833
Asien	Asia	996	984	1 058	774	803
Mittel- und Südamerika	Central and South America	776	1 126	1 287	1 647	1 939
Afrika	Africa	70	75	82	86	91

S23 Ausländische Direktinvestitionen in der Schweiz Foreign direct investment in Switzerland

Personalbestand in der Schweiz / Number of staff in Switzerland

	1999	2000	2001	2002	2003	
	1	2	3	4	5	
Alle Unternehmen / All companies						
Alle Länder	All countries	.	127 749	137 816	143 840	149 257
Europa und aussereuropäische Industrieländer	Europe and non-European industrial countries	.	125 249	135 698	141 776	147 088
EU 15	EU 15	.	92 470	103 331	110 009	115 452
EFTA	EFTA	.	36	38	33	48
Übriges Europa	Other European countries	.	188	162	339	438
Nordamerika	North America	.	31 609	31 920	31 231	30 513
Übrige aussereuropäische Industrieländer ²	Other non-European industrial countries ²	.	946	248	164	638
Schwellenländer	Emerging economies	.	135	135	474	297
Entwicklungsländer	Developing countries	.	2 365	1 984	1 589	1 872
Asien	Asia	.	1 249	852	554	591
Mittel- und Südamerika	Central and South America	.	1 105	1 121	1 024	1 270
Afrika	Africa	.	11	11	12	11

¹ Minus (-) bedeutet einen Kapitalabfluss aus der Schweiz (Desinvestition).
The minus sign (-) indicates an outflow of capital from Switzerland (disinvestment).

² Australien, Japan, Neuseeland, Südafrika.
Australia, Japan, New Zealand, South Africa.

T1 Konsumentenpreise im Ausland Consumer prices abroad

Veränderung gegenüber dem entsprechenden Vorjahresmonat / Change from the corresponding month of the previous year

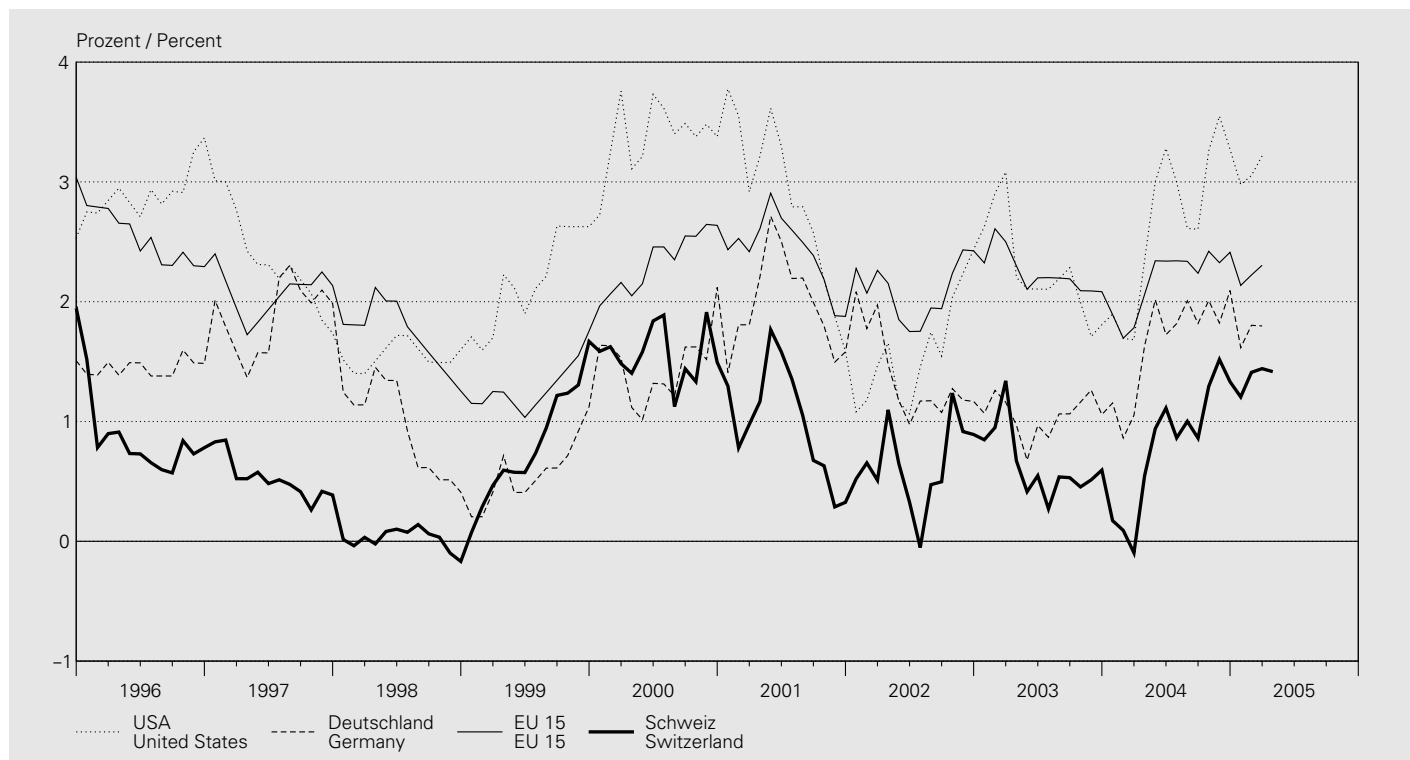

In Prozent / In percent

Jahresmittel Monat	USA United States	Japan	Deutschland Germany	Frankreich France	Italien Italy	Vereinigtes Königreich United Kingdom	EU 15 ¹ EU 15 ¹	OECD	Schweiz Switzerland
Annual average Month	1	2	3	4	5	6	7	8	9
1995	2.8	-0.1	1.7	1.8	5.2	3.4	3.1	.	1.8
1996	2.9	0.1	1.4	2.0	4.0	2.4	2.5	5.4	0.8
1997	2.3	1.7	1.9	1.2	2.0	3.1	2.1	4.6	0.5
1998	1.5	0.7	0.9	0.6	2.0	3.4	1.7	4.0	0.0
1999	2.2	-0.3	0.6	0.5	1.7	1.6	1.3	3.4	0.8
2000	3.4	-0.7	1.5	1.7	2.5	2.9	2.3	4.0	1.6
2001	2.8	-0.7	2.0	1.6	2.8	1.8	2.4	3.5	1.0
2002	1.6	-0.9	1.4	1.9	2.5	1.6	2.1	2.6	0.6
2003	2.3	-0.3	1.0	2.1	2.7	2.9	2.2	2.5	0.6
2004	2.7	-0.0	1.7	2.1	2.2	3.0	2.2	2.5	0.8
2004 04	2.3	-0.4	1.6	2.1	2.3	2.5	2.1	2.1	0.5
2004 05	3.0	-0.5	2.0	2.6	2.3	2.7	2.3	2.7	0.9
2004 06	3.3	—	1.7	2.4	2.4	3.0	2.3	2.8	1.1
2004 07	3.0	-0.1	1.8	2.3	2.3	3.0	2.3	2.7	0.9
2004 08	2.6	-0.2	2.0	2.4	2.3	3.2	2.3	2.6	1.0
2004 09	2.6	—	1.8	2.1	2.1	3.1	2.2	2.5	0.9
2004 10	3.3	0.5	2.0	2.1	2.0	3.3	2.4	2.8	1.3
2004 11	3.5	0.8	1.8	2.0	1.9	3.4	2.3	3.0	1.5
2004 12	3.3	0.2	2.1	2.1	2.0	3.5	2.4	2.8	1.3
2005 01	3.0	-0.1	1.6	1.6	1.9	3.2	2.1	2.5	1.2
2005 02	3.1	-0.3	1.8	1.6	1.9	3.2	2.2	2.5	1.4
2005 03	3.2	-0.2	1.8	1.9	1.9	3.2	2.3	2.5	1.4
2005 04	1.8	1.4

¹ Nach Eintritt von Finnland, Österreich und Schweden wurde die Reihe rückwirkend angepasst.
After the accession of Finland, Austria and Sweden, the series was adjusted retroactively.

T2 Arbeitslosigkeit im Ausland Unemployment abroad

Arbeitslose in Prozent der Erwerbsbevölkerung / Unemployment in percent of the economically active population
Saisonbereinigte, standardisierte Werte der OECD¹ / Seasonally adjusted, standardised values of the OECD¹

Jahresmittel Quartals- mittel Monat	USA	Japan	Deutschland	Frankreich	Italien	Vereinigtes Königreich	EU 15 ²	OECD	
Annual average Quarterly average Month	United States	Japan	Germany	France	Italy	United Kingdom	EU 15 ²	OECD	
	1	2	3	4	5	6	7	8	
1995		5.6	3.2	8.0	11.1	11.2	8.5	10.1	7.3
1996		5.4	3.4	8.6	11.6	11.2	8.0	10.1	7.2
1997		4.9	3.4	9.2	11.5	11.2	6.9	9.8	6.9
1998		4.5	4.1	8.8	11.1	11.3	6.2	9.3	6.9
1999		4.2	4.7	7.9	10.5	11.0	5.9	8.5	6.6
2000		4.0	4.7	7.2	9.1	10.1	5.4	7.6	6.2
2001		4.8	5.0	7.4	8.4	9.1	5.0	7.2	6.4
2002		5.8	5.4	8.2	8.9	8.6	5.1	7.6	6.9
2003		6.0	5.3	9.1	9.5	8.4	5.0	7.9	7.1
2004		5.5	4.7	9.5	9.7	8.0	4.6	8.0	6.9
2003 I		5.9	5.4	8.8	9.2	8.6	5.1	7.8	7.0
2003 II		6.1	5.4	9.0	9.4	8.5	5.0	7.9	7.1
2003 III		6.1	5.2	9.1	9.5	8.3	4.9	7.9	7.1
2003 IV		5.9	5.1	9.4	9.7	8.2	4.8	8.0	7.1
2004 I		5.6	4.9	9.4	9.7	8.2	4.7	8.0	7.0
2004 II		5.6	4.6	9.5	9.6	8.1	4.7	8.1	6.9
2004 III		5.5	4.8	9.6	9.7	7.9	4.5	8.0	6.9
2004 IV		5.4	4.6	9.6	9.7	8.0	4.6	8.0	6.8
2005 I		5.3	4.6	9.7	9.8	8.1	6.7
2004 04		5.6	4.7	9.5	9.6	8.1	4.7	8.1	6.9
2004 05		5.6	4.6	9.6	9.6	8.1	4.7	8.1	6.9
2004 06		5.6	4.6	9.5	9.7	8.1	4.7	8.0	6.9
2004 07		5.5	4.9	9.6	9.6	7.9	4.6	8.0	6.9
2004 08		5.4	4.8	9.8	9.7	7.9	4.5	8.1	6.9
2004 09		5.4	4.6	9.5	9.7	7.9	4.6	8.0	6.8
2004 10		5.5	4.7	9.8	9.6	8.0	4.6	8.0	6.8
2004 11		5.4	4.5	9.4	9.7	8.0	4.6	8.0	6.8
2004 12		5.4	4.4	9.5	9.7	8.0	4.6	8.0	6.7
2005 01		5.2	4.5	9.6	9.7	..	4.7	8.0	6.7
2005 02		5.4	4.7	9.7	9.8	8.1	6.8
2005 03		5.2	4.5	9.8	9.8	8.1	6.7
2005 04		5.2

¹ Arbeitslosenquote Schweiz, saisonbereinigt, aber nicht standardisiert, siehe Tabelle N3.
For Switzerland's unemployment rate (seasonally adjusted but not standardised), see table N3.

² Nach Eintritt von Finnland, Österreich und Schweden wurde die Reihe rückwirkend angepasst.
After the accession of Finland, Austria and Sweden, the series was adjusted retroactively.

T3 Bruttoinlandprodukt wichtiger Handelspartner Gross domestic product of major trading partners

Saisonbereinigte, reale Werte / Seasonally adjusted, real values

Veränderung gegenüber der Vorperiode¹ / Change from the previous period¹

In Prozent / In percent

Jahr Quartal	USA	Japan	Deutschland	Frankreich	Italien	Vereinigtes Königreich	Schweiz	
Year Quarter	United States	Japan	Germany	France	Italy	United Kingdom	Switzerland	
	1	2	3	4	5	6	7	
1995		2.5	2.1	1.8	1.6	2.8	2.9	0.4
1996		3.7	3.4	0.8	1.1	1.1	2.8	0.4
1997		4.6	1.8	1.3	1.9	2.1	3.3	2.0
1998		4.2	-1.0	2.0	3.4	1.8	3.1	2.8
1999		4.4	-0.1	2.0	3.3	1.7	2.9	1.3
2000		3.6	2.4	2.9	4.1	3.0	3.8	3.6
2001		0.8	0.2	0.8	2.2	1.8	2.3	1.0
2002		1.8	-0.3	0.1	1.0	0.4	1.8	0.4
2003		3.0	1.4	-0.1	0.6	0.2	2.2	-0.4
2004		4.4	2.7	1.6	2.6	1.3	3.1	1.7
2003 I		1.9	-1.6	-1.2	0.4	-0.8	1.5	-4.3
2003 II		4.2	2.8	-0.8	-1.5	-0.4	1.5	—
2003 III		7.3	2.0	0.8	4.3	1.6	4.2	2.4
2003 IV		4.1	5.5	1.2	2.3	—	3.4	2.4
2004 I		4.5	5.8	2.0	3.1	1.6	3.0	1.6
2004 II		3.3	-1.1	1.6	2.7	1.6	3.7	2.0
2004 III		3.6	-1.2	—	—	1.5	2.2	1.6
2004 IV		4.0	0.8	-0.8	3.4	-1.5	2.9	-0.4
2005 I		2.9

¹ Quartalsdaten: Veränderungsraten auf das Jahr hochgerechnet.
Quarterly data: rates of change are annualised.

T4 Ertragsbilanz wichtiger Handelspartner Current accounts of major trading partners

Saldo in Milliarden US-Dollar / Balance in billions of US dollars

Jahr Quartal	USA	Japan	Deutschland	Frankreich	Italien	Vereinigtes Königreich	Schweiz
Year Quarter	United States	Japan	Germany	France	Italy	United Kingdom	Switzerland
	1	2	3	4	5	6	7
1995	-109.5	111.1	-27.0	10.9	25.1	-14.3	20.7
1996	-120.2	65.8	-13.8	20.6	40.0	-10.8	21.4
1997	-136.0	96.9	-8.7	37.9	32.5	-1.6	24.7
1998	-209.6	118.8	-11.7	37.7	20.0	-6.6	25.1
1999	-296.9	114.7	-22.7	31.9	8.2	-39.6	29.3
2000	-413.5	119.7	-25.3	18.6	-5.8	-36.3	30.6
2001	-385.7	87.8	1.8	28.8	-0.7	-32.2	20.0
2002	-474.0	112.5	43.5	13.8	-9.4	-26.3	23.4
2003	-530.7	136.3	54.9	4.4	-20.6	-30.8	42.2
2004	-666.0	-46.9	42.9
2002 IV	-127.8	23.5	16.3	4.0	-4.8	-6.9	7.7
2003 I	-123.0	29.8	9.8	4.9	-8.4	-0.1	9.2
2003 II	-135.2	31.9	9.9	-2.2	-9.9	-12.5	10.0
2003 III	-144.0	38.5	12.8	2.6	1.7	-8.8	9.7
2003 IV	-128.6	36.2	22.5	-0.9	-4.1	-9.6	13.3
2004 I	-131.6	47.3	26.7	2.8	-5.2	-8.4	12.6
2004 II	-165.8	41.4	31.6	-7.4	-7.5	-14.6	10.6
2004 III	-179.3	0.1	5.3	-15.7	9.4
2004 IV	-189.5	-8.4	10.4

Stichwortverzeichnis

- A**
AHV, Anlagen des Ausgleichsfonds D7
Aktien F1, F3, F5–F8
Aktienindizes
 Ausländische F8
 Schweizerische F7
Aktiven
 Auslandvermögen R2
 der Banken D11–D3
 der SNB A1
Anlagefonds D6
Anleihensemissionen
 für Schuldner im Ausland (in CHF) F1, F41–F42a
 für Schuldner im Inland F1–F2c
Anleihen von Schuldern im Ausland, Renditen E3
Anleihen von Schuldern in der Schweiz, Renditen E3
Arbeitslosenquote N3, T2
Arbeitsmarkt N3
 Arbeitslosigkeit N3, T2
 Kurzarbeit N3
 nach Geschlecht N12
 nach Wirtschaftsklassen N11
 Offene Stellen N3
 Stellensuchende N3
 Teilzeit N11
 Vollzeit N11
Arbeitszeit N2
Auftragsbestand in der Industrie M2
Auftragseingang in der Industrie M1, M2
Ausfuhren (*siehe* Exporte)
Ausgaben der öffentlichen Hand
 Bund H1, H2, K1
 Bund, Kantone und Gemeinden H1, H3, K1
 Gemeinden H1, K1
 Kantone H1, K1
Ausgleichsfonds der AHV, Anlagen D7
Auslandvermögen
 Aktiven R2
 Passiven R3
 Übersicht R1
Ausländische Direktinvestitionen in der Schweiz Q3, Q3a, R3, S21–S23b
Auslandverschuldung der Schweiz R4a
Aussenhandel
 nach Ländern I3
 nach Verwendungszweck I1
 nach Warenarten I2
Ausweis der SNB A1
- B**
Bancomat C2
Bankbilanzen
 Kredite D2
 nach Bilanzpositionen D11
 nach Währungen D12
Banken
 Bankeinlagen E2
 Bilanzen (*siehe* Bankbilanzen)
 Kassenobligationen E2
 Kredite D2, D3
 Liquidität B3, B4
 Mindestreserven B31
 Spareinlagen E2
 Treuhandgeschäfte D4
 Wertschriftenbestände D5
Bargeldumlauf A2, B2
Bauausgaben K1
Baupreisindizes O41
Bautätigkeit, Wohnbau K2
Bauvorhaben K1
Beschäftigung (*siehe auch* Arbeitsmarkt) N11
Bilanzpositionen
 der Banken D11, D12
 der SNB A1
Börse
 Aktienindizes
 Ausländische F8
 Schweizerische F7
 Kapitalisierung F5
 Wertschriftenumsätze F6
Bruttoinlandprodukt
 Verwendungsart
 Nominal P1
 Real P2, T3
 Einkommensart P3
 Wichtiger Handelspartner T3
Bruttonationaleinkommen P3
- Bund
 Anleihen, Emissionen F2, F2a
 Auftraggeber, Bau K1
 Ausgaben H1, H2, K1
 Bauausgaben K1
 Bauvorhaben K1
 Defizit H1
 Einnahmen H1, H2
 Geldmarktbuchforderungen, Rendite E1
 Obligationen, Rendite E3
 Rechnungsabschlüsse H1
 Schulden H1
 Überschuss H1
- C**
Checks C2
- D**
Debitkarten C2
Defizit, öffentliche Hand
 Bund H1
 Bund, Kantone und Gemeinden H1
 Gemeinden H1
 Kantone H1
Depots bei Grossbanken, Zinssätze E2
Detailhandelsumsätze L1
Devisenanlagen der SNB A1, A32, R2
Devisenkurse G1
Devisenreserven (*siehe* Währungsreserven)
Direktinvestitionen
 Ausländische in der Schweiz Q3, Q3a, R3, S21–S23b
 Schweizerische im Ausland Q3, Q3a, R2, S11–S13b
- E**
Edelmetallpreise O3
Eidgenössische Geldmarktbuchforderungen, Rendite E1
Eidgenössische Obligationen, Rendite E3
Einfuhren (*siehe* Importe)
Einnahmen der öffentlichen Hand
 Bund H1, H2
 Bund, Kantone und Gemeinden H1, H3
 Gemeinden H1
 Kantone H1
Emissionen
 Aktien F1, F3
 Anleihen (*siehe* Anleihensemissionen)
Engpassfinanzierungsfazität, Sondersatz A43
Erdölpreis O3
Ertragsbilanz (Zahlungsbilanz) Q1, Q1a, T4
Erwerbstätige (*siehe auch* Arbeitsmarkt) N12
Exporte
 Kapital F1, F41–F42a, Q3, Q3a, S11–S11b
 Waren I1–I3
- F**
Finanzen, öffentliche
 Bund H1, H2
 Bund, Kantone und Gemeinden H1, H3
 Gemeinden H1
 Kantone H1
 Schulden der öffentlichen Hand H1
Fonds
 Anlagefonds D6
 Anlagen des Ausgleichsfonds der AHV D7
Fremdenverkehr L2, Q1, Q1a
Fremdwährungskurse G1
- G**
Geldausgabegeräte C2
Geldmarktbuchforderungen, Eidgenössische Rendite E1
Geldmarktsätze E1
Geldmengen
 Geldmengen M₁, M₂ und M₃ B2
 Notenbankgeldmenge B1
 Saisonbereinigte Notenbankgeldmenge B1
Geldumlauf
 Bargeldumlauf A2, B2
 Münzumlauf A2
 Notenumlauf A1, A2, B1
Gemeinden
 Anleihen, Emissionen F2, F2a
 Auftraggeber, Bau K1
 Ausgaben H1, K1
 Bauausgaben K1
 Bauvorhaben K1
 Defizit H1

Einnahmen H1
Rechnungsabschlüsse H1
Schulden H1
Überschuss H1
Gemeldete offene Stellen N3
Gesamtliquidität – Liquidität II B4
Girokonten inländischer Banken A1, B1
Gold der SNB A1, R2
Goldpreis O3

H
Handelsbilanz I1–I3, Q1, Q1a
Hypothekarsätze E2

I
Immobilienpreisindizes O43, O43a
Importe
Kapital Q3, Q3a, S21–S21b
Waren I1–I3, Q1, Q1a
Importpreisindex O2
Index
Aktien F7, F8
Auftragsbestand in der Industrie M2
Auftragseingang in der Industrie, BFS M2
Auftragseingang, Swissmem M1
Baukosten, Wohnbau O42
Baupreise O41
Immobilienpreise O43, O43a
Importpreise O2
Industrielle Produktion M2, M3
Inflationsraten O11, O15, T1
Konsumentenpreise O11–O15, T1
Konsumentenstimmung L3
Löhne O5
Preis des Gesamtangebots O2
Produktion in der Industrie M2, M3
Produzentenpreise O2
Rohwarenpreise O3
Swissmem M1
Teuerungsraten O11, O15, T1
Umsatz in der Industrie M2
Umsatz, Swissmem M1
Wechselkurse G2, G2a
Wohnbaukosten O42

Indizes (*siehe* Index)

Industrie
Auftragsbestand M2
Auftragseingang M1, M2
Produktion M2, M3
Umsatz M1, M2

Inflationsraten O11, O15, T1
Inländisch (*siehe* Schweizer/Schweizerische)
IWF, Reserveposition der SNB A1, A31a, Q3, Q3a, R2

K
Kantone
Anleihen, Emissionen F2, F2a
Auftraggeber, Bau K1
Ausgaben H1, K1
Bauausgaben K1
Bauvorhaben K1
Defizit H1
Einnahmen H1
Obligationen, Rendite E3
Rechnungsabschlüsse H1
Schulden H1
Überschuss H1
Kapitalexport F1, F41–F42a, Q3, Q3a, S11–S11b
Kapitalimport Q3, Q3a, S21–S21b
Kapitalisierung der Schweizer Börse F5
Kapitalmarktbeanspruchung F1
Kapitalverkehr (Zahlungsbilanz) Q3, Q3a
Kassazinssätze von Obligationen E3
Kassenliquidität – Liquidität I B3
Kassenobligationensätze E2
Kerninflation
BFS O14, O15
SNB O15
Konsumentenpreise, Index O11–O15, T1
Konsumentenstimmung L3
Kredite D2, D3
Kreditkarten C2
Kurse
Devisenkurse G1
Terminkurse des USD in CHF G3
Wechselkursindizes G2, G2a
Kurzarbeiter N3

L
Libor-Sätze A41, E1
Liquidität
Gesamtliquidität – Liquidität II B4
Kassenliquidität – Liquidität I B3
Lohnindizes O5
Lombard
Satz bzw. Zins A43
Vorschüsse A1

M
M₁, M₂ und M₃ (Geldmengen) B2
Mindestreserven B31
Monatsbilanzen der Banken D11, D12
Münzumsatz A2

N
Notenbankgeldmenge B1
Notenumlauf A1, A2, B1

O
Obligationen (*siehe* Anleihen)
Obligationen der Eidgenossenschaft
Emissionswert F2, F2a
Renditen E3
Rückzahlungen F2
Offene Stellen N3
Öffentliche Finanzen
Bund H1, H2
Bund, Kantone und Gemeinden H1, H3
Gemeinden H1
Kantone H1
Offizielle Zinssätze A43

P
Passiven
Auslandvermögen R3
Banken D11, D12
SNB A1
Portfolioinvestitionen im Ausland, schweizerische Q3, Q3a, R2
Portfolioinvestitionen in der Schweiz, ausländische Q3, Q3a, R3
Postomat C2
Preise
Edelmetalle O3
Gold O3
Rohöl O3
Silber O3
weitere Preise (*siehe* Index)
Produktion in der Industrie M2, M3
Produzentenpreisindex O2

R
Rechnungsabschlüsse
Bund H1, H2
Bund, Kantone und Gemeinden H1, H3
Gemeinden H1
Kantone H1
Registrierte Arbeitslose N3
Registrierte Stellensuchende N3
Renditen (*siehe* Zinssätze)
Repo, Forderungen bzw. Verbindlichkeiten der SNB A1
Repo-Sätze der SNB A42
Reserveposition der SNB beim IWF A1, Q3, Q3a, R2
Rohöl O3
Rohwarenpreise O3

S
Saisonbereinigte Notenbankgeldmenge B1
Schulden, öffentliche Hand
Auslandverschuldung der Schweiz R4a
Bund H1
Bund, Kantone und Gemeinden H1
Gemeinden H1
Kantone H1
Schweizer Börse (SWX)
Aktienindizes F7
Kapitalisierung F5
Wertschriftenumsätze F6
Schweizerische Aktienindizes F7
Schweizerische Direktinvestitionen im Ausland Q3, Q3a, R2, S11–S13b
Schweizerische Nationalbank
Aktiven A1
Bilanzpositionen A1
Devisenanlagen A1, A32, R2
Goldbestände A1, R2
Kerninflation O15
Passiven A1

Repo, Forderungen bzw. Verpflichtungen A1
Repo-Sätze A42
Reservepositionen beim IWF A1, A31a, Q3, Q3a, R2
Tagesgeldsatz A42
Zielband der SNB A41
Sichteinlagen (Geldmengen) B2
SIC Swiss Interbank Clearing C1
Silberpreis O3
SNB (*siehe* Schweizerische Nationalbank)
Sondersatz, Engpassfinanzierungsfazität A43
Sonderziehungsrechte (IWF) G1, R2
Spareinlagen
 Bankbilanzen D11
 Geldmengen B2
 Zinssätze E2
Sparzinsen E2
Stellensuchende N3
Stimmung, Konsumentenstimmung L3
Swiss Interbank Clearing (SIC) C1
Swissmem-Indizes M1
SWX (*siehe* Schweizer Börse)
SZR (IWF) G1, R2

T

Tagesgeldsatz A42, E1
T-Bills E1
Teilzeitbeschäftigte N11
Termineinlagen (Geldmengen) B2
Terminkurse des USD in CHF G3
Teuerungsraten O11, O15, T1
Tourismus L2, Q1, Q1a
Treuhandgeschäfte D4

U

Überschuss, öffentliche Hand
 Bund H1
 Bund, Kantone und Gemeinden H1
 Gemeinden H1
 Kantone H1
Umsatz in der Industrie M1, M2
Umsätze an der Schweizer Börse F6
Umsätze im Detailhandel L1

V

Vermögensübertragungen (Zahlungsbilanz) Q2
Verschuldung der Schweiz gegenüber dem Ausland R4a
Volkswirtschaftliche Gesamtrechnung P1, P2, P3
Vollzeitbeschäftigte N11

W

Währungen, Bankbilanzen D12
Währungsreserven A1, A31a, A32, B1, R2
Wechselkurse G1
Wechselkursindizes G2, G2a
Wertschriftenbestände in Kundendepots der Banken D5
Wertschriftenumsätze der Schweizer Börse F6
Wohnbaukostenindizes O42
Wohnbautätigkeit K2

Z

Zahlungsbilanz
 Ertragsbilanz Q1, Q1a, T4
 Kapitalverkehr Q3, Q3a
 Vermögensübertragungen Q2
Zahlungsverkehr
 Karten und Checks C2
 Swiss Interbank Clearing (SIC) C1
Zielband der SNB A41
Zinssätze A41, A42, E1–E3
 Anleihen von Schuldern im Ausland E3
 Anleihen von Schuldern in der Schweiz E3
 Bankeinlagen E2
 Eidgenössische Geldmarktbuchforderungen E1
 Geldmarktsätze E1
 Hypotheken E2
 Kassazinssätze von Obligationen E3
 Kassenobligationen E2
 Libor-Sätze A41, E1
 Lombardsatz A43
 Obligationen E3
 Offizielle Zinssätze A43
 Renditen von Obligationen E3
 Repo-Sätze der SNB A42
 Sondersatz, Engpassfinanzierungsfazität A43
 Spareinlagen E2
 Tagesgeld A42, E1
 Treasury Bills E1
 Zielband der SNB A41

Keyword index

- A**
Accounts
 Capital (*see* Capital transfers)
 Current (balance of payments) Q1, Q1a, T4
 Financial (balance of payments) Q3, Q3a
 National P1, P2, P3
Assets
 Of banks D11–D3
 Of Switzerland's international investment position R2
 Of the SNB A1
Automated Teller Machines (ATM) C2
- B**
Balance of payments
 Capital transfers Q2
 Current account Q1, Q1a, T4
 Financial account Q3, Q3a
Balance of trade I1–I3, Q1, Q1a
Balance sheet
 Banks D11
 By currency D12
 Loans D2
 SNB A1
Balance sheet items of the SNB A1
Banknotes in circulation A1, A2, B1
Banks
 Balance sheets (*see* Balance sheet)
 Deposits E2
 Fiduciary business D4
 Liquidity B3, B4
 Loans D2, D3
 Medium-term bank-issued notes E2
 Minimum reserves B31
 Securities holdings D5
Bond issues
 Of foreign borrowers F1, F41–F42a
 Of Swiss borrowers F1–F2c
Bond yields
 Of foreign borrowers E3
 Of Swiss borrowers E3
Bonds, Swiss Confederation
 Issuing value F2, F2a
 Redemptions F2
 Yields E3
- C**
Call money rate E1
Cantons
 Balance, fiscal H1
 Bonds, issues F2, F2a
 Bonds, yields E3
 Construction projects K1
 Debt H1
 Deficit H1
 Expenditure, construction K1
 Expenditure, fiscal H1
 Fiscal balance H1
 Ordering party, construction K1
 Revenue, fiscal H1
 Surplus H1
Capital account (*see* Capital transfers)
Capital exports (*see* Capital outflows)
Capital inflows Q3, Q3a, S21–S22b
Capital market borrowing F1
Capital outflows F1, F41–F42a, Q3, Q3a, S11, S11b
Capital transfers (balance of payments) Q2
Capitalisation on the Swiss stock exchange F5
Cash liquidity – liquidity I B3
Cheques C2
Circulation of money
 Coins A2
 Currency A2, B2
 Notes A1, A2, B1
Coins in circulation A2
Confederation, Swiss
 Balance, fiscal H1
 Bonds, issues F2, F2a
 Bonds, yields E3
 Construction projects K1
 Debt H1
 Deficit H1
 Expenditure, construction K1
 Expenditure, fiscal H1, H2
 Fiscal balance H1
 Money market debt register claims, yield E1
 Ordering party, construction K1
 Revenue, fiscal H1, H2
 Surplus H1
- Construction
 Expenditure K1
 Price indices O41
 Projects K1
 Residential K2
 Cost indices for residential buildings O42
Consumer confidence (*see* Consumer sentiment)
Consumer prices, index
 Abroad T1
 In Switzerland O11–O15
Consumer sentiment L3
Core inflation
 SNB O15
 Swiss Federal Statistical Office (SFSO) O14, O15
Cost of living, index O11–O15
Credit cards C2
Crude oil, price O3
Currency
 Bank balance sheets D12
 Foreign currency investments, SNB A1, A32, R2
 In circulation A2, B2
 Reserves (*see* Reserve assets)
Current account (balance of payments) Q1, Q1a, T4
Custody accounts, securities holdings D5
- D**
Day-to-day money (*see* Call money rate)
Debit cards C2
Debt, public
 Cantons H1
 Confederation H1
 Confederation, cantons and municipalities H1
 Municipalities H1
 Switzerland's external debt R4a
Deficit, public
 Cantons H1
 Confederation H1
 Confederation, cantons and municipalities H1
 Municipalities H1
Direct investment
 Abroad Q3, Q3a, R2, S11–S13b
 In Switzerland Q3, Q3a, R3, S21–S23b
Domestic (*see* Swiss)
- E**
Employment
 By economic activity N11
 By gender N12
 Full-time jobs N11
 Job seekers N3
 Job vacancies N3
 Jobless rate N3
 Labour market N3
 Part-time jobs N11
 Partial unemployment N3
 Unemployment N3, T2
 Working hours N2
Equities (*see* Shares)
Exchange (*see also* Stock Exchange)
 Exchange rate indices G2, G2a
 Foreign exchange rates G1
 Forward rates of the USD in CHF G3
Expenditure, construction K1
Expenditure, public
 Cantons H1, K1
 Confederation H1, H2, K1
 Confederation, cantons and municipalities H1, H3, K1
 Municipalities H1, K1
Exports
 Capital F1, F41–F42a, Q3, S11, S11b
 Goods I1–I3
External debt, Switzerland's R4a
- F**
Federal bonds, yield E3
Federal money market debt register claims, yield E1
Fiduciary business D4
Finances, public
 Cantons H1
 Confederation H1, H2
 Confederation, cantons and municipalities H1, H3
 Debt H1
 Municipalities H1
Financial account (balance of payments) Q3, Q3a

Fiscal balances
 Cantons H1
 Confederation H1, H2
 Confederation, cantons and municipalities H1, H3
 Municipalities H1
 Foreign currency investments, SNB A1, A3z, R2
 Foreign direct investment (see Direct investment)
 Foreign exchange rates G1
 Foreign trade
 By commodity group I2
 By country I3
 By intended use of goods I1
 Forward exchange rate of the USD in CHF G3
 Full-time jobs N11
 Funds
 Investment funds D6

G
 Gold holdings (SNB) A1, R2
 Gold price O3
 Gross domestic product
 Expenditure approach
 Nominal P1
 Real P2, T3
 Income approach P3
 Of major trading partners T3
 Gross national income P3

H
 Housing construction (see Residential construction)

I
 IMF, reserve position of the SNB A1, A31a, Q3, Q3a, R2
 Imports
 Of capital Q3, Q3a, S21–S22b
 Of goods I1–I3, Q1, Q1a
 Import price index O2
 Index
 Construction costs for residential buildings O4z
 Construction prices O41
 Consumer confidence (see Index, consumer sentiment)
 Consumer prices O11–O15
 Consumer sentiment L3
 Costs of living O11–O15
 Exchange rate G2, G2a
 Import price O2
 Industrial production M2, M3
 Inflation rate O11, O15, T1
 New orders, manufacturing M2
 New orders, Swissmem M1
 Orders on hand, manufacturing M2
 Producer prices O2
 Production, manufacturing M3
 Raw material prices O3
 Real estate prices O43, O43a
 Salaries O5
 Stocks F7, F8
 Swissmem (Swiss mechanical and electrical engineering industries) M1
 Total supply prices O2
 Turnover, manufacturing M2
 Turnover, Swissmem M1
 Wages O5
 Indices (see Index)
 Industrial production M2, M3
 Industry (see Manufacturing)
 Inflation rate O11, O15, T1
 Core inflation
 SNB O15
 Swiss Federal Statistical Office (SFSO) O14, O15
 Inflows of capital Q3, Q3a, S21–S22b
 Interest rates (see Rates)
 International investment position
 Assets R2
 Liabilities R3
 Overview R1
 Investment funds D6
 Issues
 Bonds
 Of foreign borrowers F1, F41–F42a
 Of Swiss borrowers F1–F2c
 Shares F1, F3

J
 Job market (see Employment)
 Job seekers N3

Job vacancies N3
 Jobless rate N3

K
 Key rates, international A43

L
 Labour market (see also Employment) N3
 Liabilities
 Of Banks D11, D12
 Of Switzerland's international investment position R3
 Of the SNB A1
 Libor rate A41, E1
 Liquidity
 Cash liquidity – liquidity I B3
 Total liquidity – liquidity II B2
 Liquidity-shortage financing facility A43
 Loans D2, D3
 Lombard
 Advances A1
 Rate A43

M
 M₁, M₂ and M₃ (monetary aggregates) B2
 Manufacturing
 New orders M1, M2
 Orders on hand M2
 Production M2, M3
 Turnover M1, M2
 Medium-term bank-issued notes, interest rates E2
 Minimum reserves B31
 Monetary aggregates (M₁, M₂ and M₃) B2
 Monetary base B1
 Monetary base, seasonally adjusted B1
 Monetary target A41
 Money, circulation
 Coins A2
 Currency A2, B2
 Notes A1, A2, B1
 Money market debt register claims, yield E1
 Money market rates E1
 Money stocks (M₁, M₂ and M₃) B2
 Monthly bank balance sheets D11, D12
 Mortgage rates E2
 Municipalities
 Balance, fiscal H1
 Bond issues F2, F2a
 Construction projects K1
 Debt H1
 Deficit H1
 Expenditure, construction K1
 Expenditure, fiscal H1
 Fiscal balance H1
 Ordering party, construction K1
 Revenue, fiscal H1
 Surplus H1
 Mutual funds D6

N
 National accounts P1, P2, P3
 National index of consumer prices O11–O15
 Notes in circulation A1, A2, B1

O
 OASI (Old Age and Survivors' Insurance), investments of the compensation fund D7
 Official interest rates A43
 Orders in manufacturing
 New orders M1, M2
 Orders on hand M2
 Overnight money rate A42, E1

P
 Partial unemployment N3
 Part-time jobs N11
 Payment transactions
 Cards and cheques C2
 Swiss Interbank Clearing (SIC) C1
 Portfolio investments
 Abroad Q3, Q3a, R2
 In Switzerland Q3, Q3a, R3
 Precious metals prices O3
 Prices
 Crude oil O3
 Gold O3
 Other prices (see Index)
 Precious metals O3
 Silver O3

Producer price index O2
 Production, manufacturing M2, M3
 Projects, construction K1
 Public
 Debt (*see* Debt)
 Expenditure (*see* Expenditure)
 Finances (*see* Finances)
 Revenue (*see* Revenue)

R

Range, target of the SNB A41
 Rates
 Bank deposits E2
 Bonds E3
 Bonds of borrowers abroad E3
 Bonds of borrowers in Switzerland E3
 Call money E1
 Confederation bonds, Swiss E3
 Exchange rates G1
 Federal money market debt register claims E1
 Foreign exchange G1
 Forward exchange rates of USD in CHF G3
 Inflation O11, O15, T1
 Interest rates, official A43
 Key rates, international A43
 Libor A41, E1
 Liquidity-shortage financing facility A43
 Lombard A43
 Medium-term bank-issued notes E2
 Money market E1
 Mortgage E2
 Official interest rates, international A43
 Overnight money E1, A42
 Repo rates of the SNB A42
 Savings E2
 Special rate, liquidity-shortage financing facility A43
 Spot interest rates for bonds E3
 Target range of the SNB A41
 Tomorrow-next E1
 Treasury bills, USA E1
 Yields on bonds E3
 Raw materials, prices O3
 Real estate price index O43, O43a
 Repo
 Claims and liabilities of the SNB A1
 Rates of the SNB A42
 Repurchase agreement (*see* Repo)
 Reserve assets A1, A31a, B1, R2
 Reserve position of the SNB in the IMF A1, A31a, Q3, Q3a, R2
 Residential construction K2
 Construction cost indices O42
 Retail sales L1
 Revenue, public
 Cantons H1
 Confederation H1, H2
 Confederation, cantons and municipalities H1, H3
 Municipalities H1

S

Salary/wage indices O5
 Savings deposits (monetary aggregate) B2
 Savings, interest rates E2
 SDR (IMF) G1, R2
 Seasonally adjusted monetary base B1
 Securities holdings in custody accounts of banks D5
 Securities turnover on the Swiss Stock Exchange (SWX) F6
 Shares
 Equity F1, F3, F5–F8
 Fund units D6
 Short time employment N3
 SIC (Swiss Interbank Clearing) C1
 Sight deposits
 Monetary aggregate B2
 Of domestic banks A1, B1
 Silver price O3
 SNB (*see* Swiss National Bank)
 Special drawing rights (IMF) G1, R2
 Special rate, liquidity-shortage financing facility A43
 Spot interest rates for bonds E3
 Stock indices
 Foreign F8
 Swiss F7
 Stock Exchange (SWX)
 Capitalisation F5
 Securities turnover F6
 Stock indices
 Foreign F8
 Swiss F7

Stocks (*see* Shares)
 Surplus, public
 Cantons H1
 Confederation H1
 Confederation, cantons and municipalities H1
 Municipalities H1
 Switzerland's external debt R4a
 Swiss Confederation (*see* Confederation)
 Swiss direct investment abroad Q3, Q3a, R2, S11–S13b
 Swiss Interbank Clearing (SIC) C1
 Swiss National Bank
 Assets A1
 Balance sheet items A1
 Core inflation O15
 Foreign currency investments A1, A32, R2
 Gold holdings A1, R2
 Liabilities A1
 Overnight money rate A42
 Repo claims and liabilities A1
 Repo rates A42
 Reserve position in the IMF A1, A31a, Q3, Q3a, R2
 Target range (monetary policy) A41
 Swiss Stock Exchange (SWX) (*see* Stock Exchange)
 Swiss stock indices F7
 Swissmem indices M1
 SWX (*see* Stock Exchange)

T

T-Bills, USA E1
 Target range of the SNB (monetary policy) A41
 Time deposits
 Interest rates E2
 Monetary aggregate B2
 Total liquidity – liquidity II B4
 Tourism L2, Q1, Q1a
 Turnover
 In manufacturing M1, M2
 On the Swiss Stock Exchange F6
 Trade balance I1–I3, Q1, Q1a
 Transactions, payment (*see* Payment transactions)
 Transfers, capital (balance of payments) Q2
 Travel (*see* Tourism)

U

Unemployment rate
 Abroad T2
 In Switzerland (*see* jobless rate)

V

Vacancies (employment) N3

W

Wage/salary indices O5
 Workforce (*see* Employment)
 Working hours N2

Y

Yields (*see* Bonds)

Verzeichnis der Quellen bzw. Erhebungen Source index

Tabellen / Tables

	Erhebungsstellen	Data collected by
A43	Bank für Internationalen Zahlungsausgleich (BIZ) http://www.biz.org	Bank for International Settlements (BIS) http://www.bis.org
K1, K2, L1, L2, M2, M3, N11, N12, N2, O11, O12, O13, O14, O15, O2, O41, O5, P1, P2, P3, T1	Bundesamt für Statistik (BFS) http://www.statistik.admin.ch	Swiss Federal Statistical Office (SFSO) http://www.statistik.admin.ch
H1, H2, H3	Eidgenössische Finanzverwaltung (EFV) http://www.efv.admin.ch	Federal Finance Administration (FFA) http://www.efv.admin.ch
I1, I2, I3	Eidgenössische Zollverwaltung (EZV) http://www.zoll.admin.ch	Federal Customs Administration (FCA) http://www.zoll.admin.ch
O42	Finanzverwaltung/Statistikdienste der Stadt Bern http://www.bern.ch	Finance administration/Statistical services of the City of Berne http://www.bern.ch
O42	Gebäudeversicherung des Kantons Luzern http://www.gvl.ch	Building insurance of the Canton of Lucerne http://www.gvl.ch
T4	Internationaler Währungsfonds (IWF) http://www.imf.org	International Monetary Fund (IMF) http://www.imf.org
T1, T2, T3	OECD, Paris http://www.oecd.org	OECD, Paris http://www.oecd.org
O42	Office cantonal de la statistique, Genève (OCSTAT) http://www.geneve.ch/statistique	Cantonal office of statistics, Geneva (OCSTAT) http://www.geneve.ch/statistique
F5, F6, F7,	Schweizer Börse (SWX Swiss Exchange) http://www.swx.com	SWX Swiss Exchange http://www.swx.ch
A1, A2, A31, A32, A41, A42, A43, B1, B2, B3, B31, B4, C1, C2, D11, D12, D2, D3, D4, D5, D6, E1, E2, E3, F1, F2, F3, F41, F42, G1, G2, G3, O15, O3, Q1, Q2, Q3, R1, R2, R3, S11, S12, S13, S21, S22, S23	Schweizerische Nationalbank (SNB) http://www.snb.ch	Swiss National Bank (SNB) http://www.snb.ch/e
L3, N3, P1, P2	Staatssekretariat für Wirtschaft (seco) http://www.seco-admin.ch	State Secretariat for Economic Affairs (seco) http://www.seco-admin.ch
O42	Statistisches Amt der Stadt Zürich http://www.statistik-stadt-zuerich.info	Statistical office of the City of Zurich http://www.statistik-stadt-zuerich.info
M1	Swissmem, Verbände ASM und VSM der schweizerischen Maschinen-, Elektro- und Metallindustrie http://www.swissmem.ch	Swissmem, ASM and VSM associations of the Swiss mechanical and electrical engineering industries http://www.swissmem.ch
F8	World Federation of Exchanges, Paris http://www.world-exchanges.org	World Federation of Exchanges, Paris http://www.world-exchanges.org
O43	Wüest & Partner AG, Zürich http://www.wuestundpartner.ch	Wüest & Partner AG, Zurich http://www.wuestundpartner.ch
D7	Zentrale Ausgleichsstelle, Ausgleichsfonds der Alters- und Hinterlassenenversicherung (AHV), Genf http://www.ahv.admin.ch oder http://www.ahv.ch	Central Compensation Office, Compensation Fund of the Old Age and Survivors' Insurance (OASI), Geneva http://www.ahv.admin.ch or http://www.ahv.ch

Schweizerische Nationalbank Statistisches Monatsheft

Swiss National Bank Monthly Statistical Bulletin

Beilage: Internet Tabellen

Alle folgenden Dokumente werden nur im Internet publiziert,
in der gedruckten Fassung fehlen diese Tabellen.

Enclosed: Internet tables

All of the following tables are published on the SNB website only.
They are not included in the printed version.

A3_{1a} Währungsreserven der Schweiz Switzerland's reserve assets

In Millionen Franken beziehungsweise Dollar / In millions of Swiss francs or US dollars

Bestände Ende April 2005
Level at the end of April 2005

CHF	in USD	in CHF		
		Restlaufzeit Residual maturity		
		Bis 1 Monat Up to 1 month	Von 1 bis 3 Monaten More than 1 month and up to 3 months	Zwischen 3 Monaten und 1 Jahr More than 3 months and up to 1 year
1	2	3	4	5

Offizielle Währungsreserven und übrige Aktiven in Fremdwährungen Official reserve assets and other foreign currency assets

I. Offizielle Währungsreserven und übrige Aktiven in Fremdwährungen (zu approximativen Marktwerten) Official reserve assets and other foreign currency assets (approximate market value)	86 599	72 182
A Offizielle Währungsreserven Official reserve assets	65 201	54 346
1 Fremdwährungsreserven (in konvertierbaren Fremdwährungen) Foreign currency reserves (in convertible foreign currencies)	42 138	35 122
a Wertschriften Securities	37 074	30 901
davon von im Ausland niedergelassenen Emittenten mit Hauptsitz in der Schweiz of which issuer headquartered in Switzerland but located abroad	—	—
b Total Guthaben bei: Total currency and deposits with:	5 064	4 221
i anderen nationalen Zentralbanken, BIZ und IWF other national central banks, BIS and IMF	136	114
ii Banken mit Hauptsitz in der Schweiz banks headquartered in Switzerland	1	0
davon bei Niederlassungen im Ausland of which located abroad	—	—
iii Banken mit Hauptsitz im Ausland banks headquartered outside Switzerland	4 927	4 107
davon bei Niederlassungen in der Schweiz of which located in Switzerland	48	40
2 Reserveposition beim IWF IMF reserve position	1 833	1 528
3 Sonderziehungsrechte (SZR) Special drawing rights (SDRs)	22	18
4 Gold (inklusive Goldeinlagen und, sofern vorhanden, Goldswaps) ¹ Gold (including gold deposits and, if appropriate, gold swaps) ¹	21 208	17 677
5 Übrige Reservepositionen Other reserve assets	.	.
B Übrige Aktiven in Fremdwährungen (kein Bestandteil der offiziellen Währungsreserven) Other foreign currency assets (not included in official reserve assets)	21 398	17 836
Wertschriften Securities	18 692	15 580
Guthaben Deposits	2 373	1 978
Darlehen Loans	284	237
Derivative Finanzinstrumente Financial derivatives	49	41
Gold	—	—
Übrige Other	—	—

¹ Gewicht in tausend Feinunzen: 41 478.
Weight in thousand fine ounces: 41 478.

CHF	in USD	in CHF			
		Restlaufzeit Residual maturity			
		Bis 1 Monat Up to 1 month	Von 1 bis 3 Monaten More than 1 month and up to 3 months	Zwischen 3 Monaten und 1 Jahr More than 3 months and up to 1 year	
	1	2	3	4	5

Vorbestimmte kurzfristige Nettoabflüsse von Fremdwährungsbeständen Predetermined short-term net drains on foreign currency assets

II. Vorbestimmte kurzfristige Nettoabflüsse von Fremdwährungsbeständen (Nominalwert) Predetermined short-term net drains on foreign currency assets (nominal value)	CHF	in USD	in CHF	in CHF	in CHF
	- 18 604	- 15 507	- 8 989	- 10 118	503
1 Darlehen, Wertschriften und Guthaben in fremder Wahrung (inklusive Zinsen) Foreign currency loans, securities and deposits (including interest)	—	—	—	—	—
Abflüsse (-) Outflows (-)	—	—	—	—	—
Zuflüsse (+) Inflows (+)	—	—	—	—	—
2 Total Short- und Long-Positionen von Forwards und Futures in fremder Wahrung gegenuber CHF (inkl. Terminseite von Devisenswaps) Aggregate short and long positions in forwards and futures in foreign currencies vis-à-vis Swiss francs (including the forward leg of currency swaps)	- 18 604	- 15 507	- 8 989	- 10 118	503
a Short-Positionen Short positions	- 19 283	- 16 073	- 9 017	- 10 266	—
b Long-Positionen Long positions	679	566	28	148	503
3 ubrige Other	—	—	—	—	—
Abflüsse aus Repogeschaften (-) Outflows related to repos (-)	—	—	—	—	—
Zuflüsse aus Reverse Repogeschaften (+) Inflows related to reverse repos (+)	—	—	—	—	—

Bedingte kurzfristige Nettoabflüsse von Fremdwahrungsbeständen Contingent short-term net drains on foreign currency assets

III. Bedingte kurzfristige Nettoabflüsse von Fremdwahrungsbeständen (Nominalwert) Contingent short-term net drains on foreign currency assets (nominal value)	CHF	in USD	in CHF	in CHF	in CHF
	66	55	- 598	391	272
1 Eventualverpflichtungen in fremder Wahrung Contingent liabilities in foreign currency	- 109	- 91	- 109	—	—
a Gesicherte Verpflichtungen fallig innerhalb eines Jahres Collateral guarantees on debt falling due within 1 year	—	—	—	—	—
b ubrige Eventualverpflichtungen ² Other contingent liabilities ²	- 109	- 91	- 109	—	—
2 Wertschriften in Fremdwahrung mit Optionscharakter (Puttable Bonds) Foreign currency securities issued with embedded options (puttable bonds)
3 Nicht beanspruchte, unbedingte Kreditlimiten gewahrt von: Undrawn, unconditional credit lines provided by:	—	—	—	—	—
a anderen nationalen Wahrungsbehorden, BIZ, IWF und anderen internationalen Organisationen ³ other national monetary authorities, BIS, IMF and other international organisations ³	—	—	—	—	—
– anderen nationalen Wahrungsbehorden (+) other national monetary authorities (+)	—	—	—	—	—
– BIZ (+) BIS (+)	—	—	—	—	—
– IWF (+) IMF (+)	—	—	—	—	—
b Banken und anderen Finanzinstituten mit Hauptsitz in der Schweiz (+) with banks and other financial institutions headquartered in Switzerland (+)
c Banken und anderen Finanzinstituten mit Hauptsitz im Ausland (+) with banks and other financial institutions headquartered outside Switzerland (+)
Nicht beanspruchte, unbedingte Kreditlimiten gewahrt an: Undrawn, unconditional credit lines provided to:	- 397	- 331	- 397	—	—
a andere nationale Wahrungsbehorden, BIZ, IWF und andere internationale Organisationen ³ other national monetary authorities, BIS, IMF and other international organisations ³	- 397	- 331	- 397	—	—
– andere nationale Wahrungsbehorden (-) other national monetary authorities (-)	- 397	- 331	- 397	—	—
– BIZ (-) BIS (-)	—	—	—	—	—
– IWF (-) IMF (-)	—	—	—	—	—
b Banken und anderen Finanzinstituten mit Hauptsitz in der Schweiz (-) banks and other financial institutions headquartered in Switzerland (-)
c Banken und anderen Finanzinstituten mit Hauptsitz im Ausland (-) banks and other financial institutions headquartered outside Switzerland (-)

² Nachschusspflicht auf Namensaktien der BIZ.
Additional funding obligation for registered shares of BIS.

³ Bilaterale Abkommen zum Zweck der gegenseitigen Wahrungshilfe in ausserordentlichen Lagen.
Bilateral agreements for the purpose of reciprocal balance of payments aid in extraordinary circumstances.

	CHF		in CHF		
	1	2	Restlaufzeit Residual maturity		
			Bis 1 Monat	Von 1 bis 3 Monaten	Zwischen 3 Monaten und 1 Jahr
			Up to 1 month	More than 1 month and up to 3 months	More than 3 months and up to 1 year
		3	4	5	
4 Total Short- und Long-Positionen von Optionen in fremder Wahrung gegenuber Schweizer Franken Aggregate short and long positions of options in foreign currencies vis-a-vis Swiss francs	571	476	- 92	391	272
a Short-Positionen Short positions	- 208	- 173	- 92	—	- 116
i Gekaufte Puts Bought puts	- 196	- 163	- 92	—	- 104
ii Geschriebene Calls Written calls	- 12	- 10	—	—	- 12
b Long-Positionen Long positions	779	649	—	391	388
i Gekaufte Calls Bought calls	306	255	—	150	157
ii Geschriebene Puts Written puts	473	394	—	242	232
Pro Memoria: In-the-money-Optionen Pro memoria: In-the-money options					
1 Zu aktuellen Wechselkursen At current exchange rates					
a Short-Position Short position	—	—	—	—	—
b Long-Position Long position	269	224	—	150	119
2 + 5% (Wertabnahme von 5%) + 5% (depreciation of 5%)					
a Short-Position Short position	- 12	- 10	—	—	- 12
b Long-Position Long position	306	255	—	150	157
3 - 5% (Wertzunahme von 5%) - 5% (appreciation of 5%)					
a Short-Position Short position	- 12	- 10	—	—	- 12
b Long-Position Long position	289	241	—	150	140
4 + 10% (Wertabnahme von 10%) + 10% (depreciation of 10%)					
a Short-Position Short position	- 12	- 10	—	—	- 12
b Long-Position Long position	306	255	—	150	157
5 - 10% (Wertzunahme von 10%) - 10% (appreciation of 10%)					
a Short-Position Short position	- 12	- 10	—	—	- 12
b Long-Position Long position	289	241	—	150	140
6 ubrige Other

CHF	in USD	in CHF			
		Restlaufzeit Residual maturity			
		Bis 1 Monat	Von 1 bis 3 Monaten	Zwischen 3 Monaten und 1 Jahr	
		Up to 1 month	More than 1 month and up to 3 months	More than 3 months and up to 1 year	
	1	2	3	4	5

Pro Memoria / Memo items

IV. Pro Memoria

Memo items

1 a Kurzfristige, wechsellkursindexierte Verpflichtungen in Schweizer Franken Short-term debt in Swiss francs indexed to the exchange rate	.	.			
b Auf Fremdwahrung lautende Finanzinstrumente mit anderer Ruckzahlung (z. B. in Schweizer Franken) Financial instruments denominated in foreign currency and settled by other means (e.g. in Swiss francs)	.	.			
c Verpfandete Wertschriften Pledged securities	- 90	- 75			
- Bestandteil der Offiziellen Wahrungsreserven included in official reserve assets	- 90	- 75			
- Bestandteil der ubrigen Aktiven in Fremdwahrung included in other foreign currency assets	—	—			
d Ausgeliehene und fur Repogeschafte eingesetzte Wertschriften: Securities lent and on repo:	193	161			
- ausgeliehene oder fur Repogeschafte eingesetzte Wertschriften, enthalten in Teil I lent or repoed and included in Section I	- 272	- 226			
- ausgeliehene oder fur Repogeschafte eingesetzte Wertschriften nicht enthalten in Teil I lent or repoed and not included in Section I	.	.			
- geliehene oder erworbene Wertschriften, enthalten in Teil I borrowed or acquired and included in Section I	.	.			
- geliehene oder erworbenen Wertschriften, nicht enthalten in Teil I borrowed or acquired but not included in Section I	465	388			
e Derivative Finanzinstrumente (netto, marktbewertet) Financial derivative assets (net, marked to market)	49	41			
- Forwards					
- Futures	60	50			
- Swaps	- 1	- 1			
- Optionen	- 20	- 17			
- ubrige	10	8			
- Other	.	.			
f Derivate (Forwards, Futures oder Optionskontrakte), die Margin calls unterliegen und eine Restlaufzeit von mehr als einem Jahr aufweisen Derivatives (forwards, futures or options contracts) that are subject to margin calls and have a residual maturity greater than one year	.	.			
2 Zusammensetzung der Fremdwahrungsreserven (nach Wahrungsgruppen) Currency composition of reserves (by groups of currencies)	65 201	54 346			
- Wahrungen aus dem SZR-Wahrungskorb ⁴ Currencies in SDR basket ⁴	62 464	52 065			
- ubrige Wahrungen Other currencies	2 737	2 281			

⁴ Der SZR-Wahrungskorb setzt sich aus den Wahrungen USD, EUR, JPY und GBP zusammen.
The SDR currency basket is composed of the following currencies: USD, EUR, JPY and GBP.

D14a Bankbilanzen: Auslandguthaben und -verpflichtungen Bank balance sheets: foreign assets and liabilities

Inländische Bankstellen ¹ / Domestic bank offices ¹

In Millionen Franken / In millions of Swiss francs

Jahresende Monatsende	CHF	USD	EUR ²	DEM ³	Übrige Währungen	Edelmetalle	Leih- und Repogeschäfte ⁴	Total
End of year End of month					Other currencies	Precious metals	Lending and repo transactions ⁴	
	1	2	3	4	5	6	7	8
Aktiven ⁵ gegenüber dem Ausland / Foreign assets ⁵								
1995	74 150	89 570	.	24 471	47 375	3 737	17 941	257 244
1996	90 270	129 577	.	28 357	78 788	6 048	32 364	365 403
1997	100 529	174 613	.	32 117	112 370	3 229	45 647	468 505
1998	96 107	157 541	.	47 318	160 467	4 841	54 430	520 705
1999	108 553	265 130	108 125	5 406	164 119	7 161	96 786	749 874
2000	99 870	295 191	126 272	2 954	233 852	3 805	2 937	761 927
2001	120 633	284 283	135 499	660	202 083	5 162	1 119	748 779
2002	155 476	319 277	149 838	.	142 471	6 182	280	773 525
2003	144 899	311 647	176 807	.	124 556	4 265	0	762 174
2004	154 635	329 123	164 436	.	117 035	4 789	152	770 168
2004 03	140 381	359 087	167 920	.	150 179	4 931	0	822 497
2004 04	142 402	341 048	180 176	.	141 500	6 119	0	811 246
2004 05	143 856	331 818	183 329	.	141 086	5 444	4	805 537
2004 06	141 341	342 206	183 213	.	141 557	7 286	4	815 607
2004 07	140 692	371 867	164 754	.	144 109	5 222	104	826 748
2004 08	140 848	367 507	164 223	.	114 396	4 170	3	791 147
2004 09	139 489	321 162	165 817	.	132 317	4 845	53	763 683
2004 10	145 554	336 442	155 392	.	119 687	3 793	152	761 019
2004 11	152 796	336 373	164 954	.	125 166	3 898	102	783 288
2004 12	154 635	329 123	164 436	.	117 035	4 789	152	770 168
2005 01	150 235	353 484	169 833	.	120 062	6 011	242	799 867
2005 02	149 960	371 257	167 615	.	107 790	5 507	312	802 441
2005 03	150 130	328 451	187 944	.	119 520	6 372	20	792 437

Passiven gegenüber dem Ausland / Foreign liabilities

1995	72 190	60 294	.	20 325	41 576	8 601	9 633	212 619
1996	83 527	112 166	.	27 320	52 934	9 845	16 100	301 892
1997	108 927	155 788	.	26 499	62 894	10 491	25 893	390 493
1998	102 121	167 195	.	27 858	75 550	8 676	32 625	414 026
1999	134 436	241 591	85 476	5 065	108 563	10 274	52 025	632 364
2000	122 706	289 212	95 905	3 212	199 204	8 606	4 258	719 892
2001	137 704	307 646	118 225	303	122 439	9 677	813	696 505
2002	133 963	319 918	136 856	.	91 809	8 442	480	691 468
2003	123 613	275 580	184 978	.	83 617	8 576	0	676 363
2004	123 149	313 706	185 100	.	56 689	9 691	26	688 361
2004 03	125 737	332 961	174 541	.	110 705	10 334	0	754 277
2004 04	127 577	309 032	186 714	.	112 941	9 465	0	745 729
2004 05	120 306	302 188	194 414	.	112 547	9 360	0	738 814
2004 06	115 287	315 826	188 426	.	107 459	9 166	0	736 165
2004 07	117 997	333 834	187 935	.	107 629	9 500	0	756 895
2004 08	116 648	340 393	175 651	.	76 792	9 822	0	719 305
2004 09	121 101	322 952	176 667	.	65 610	10 002	0	696 332
2004 10	123 378	316 609	179 324	.	60 489	9 572	2	689 375
2004 11	124 397	318 972	192 848	.	58 713	10 294	0	705 225
2004 12	123 149	313 706	185 100	.	56 689	9 691	26	688 361
2005 01	123 035	324 506	195 324	.	57 876	10 193	156	711 090
2005 02	130 608	335 886	194 834	.	54 600	10 260	0	726 187
2005 03	127 629	314 578	197 997	.	58 485	10 578	0	709 267

¹ Bankstellen in der Schweiz und im Fürstentum Liechtenstein ohne die Filialen im Ausland. Nur Unternehmen, deren Bilanz- und Treuhandgeschäft mindestens 150 Millionen Franken beträgt. 261 Banken im zuletzt ausgewiesenen Monat.
Bank offices in Switzerland and in the Principality of Liechtenstein, excluding branches abroad. Only companies with a balance sheet total and fiduciary business of at least CHF 150 million are included in the statistics. 261 banks in the last month shown.

² Inklusive die anderen Währungen der Staaten des Euro-Währungsgebietes.
Including the other currencies of the euro area member states.

³ Ab März 1999 als *davon-Position* des Euro.
As of March 1999, stated as a sub-item (*of which*) of the euro.

⁴ Wertpapierleihgeschäfte, Leihgeschäfte mit «Commodities» und nicht-monetäre Forderungen bzw. Verpflichtungen aus dem Repogeschäft.
Securities lending, commodities lending and non-monetary claims/liabilities from repo transactions.

⁵ Einschliesslich Swaps mit der Nationalbank.
Including swaps with the National Bank.

D41a Treuhandgeschäfte: Auslandguthaben und -verpflichtungen Fiduciary business: foreign assets and liabilities

Inländische Bankstellen ¹ / Domestic bank offices ¹

In Millionen Franken / In millions of Swiss francs

Jahresende Monatsende	CHF	USD	EUR ²	DEM ³	Übrige Währungen	Edelmetalle	Leih- und Repogeschäfte ⁴	Total
End of year End of month					Other currencies	Precious metals	Lending and repo transactions ⁴	
	1	2	3	4	5	6	7	8
Treuhandaktiven gegenüber dem Ausland / Foreign fiduciary assets								
1995	44 180	172 409	.	42 840	72 947	120	.	332 496
1996	40 681	224 375	.	44 077	87 414	138	.	396 685
1997	37 935	265 362	.	40 185	86 648	117	.	430 247
1998	33 121	264 145	.	43 765	87 262	118	.	428 411
1999	30 141	298 828	104 069	9 889	43 926	118	.	477 082
2000	45 444	323 260	124 534	5 936	40 754	122	.	534 114
2001	50 016	312 355	136 781	23	42 852	114	.	542 118
2002	33 011	248 080	133 123	.	41 238	0	.	455 451
2003	13 399	212 680	134 614	.	44 805	0	.	405 499
2004	17 953	211 156	131 860	.	50 279	18	.	411 266
2004 03	12 733	214 919	132 752	.	49 468	0	.	409 871
2004 04	13 197	217 785	134 072	.	48 185	24	.	413 263
2004 05	13 346	206 928	131 231	.	48 199	0	.	399 704
2004 06	14 010	207 884	128 722	.	48 637	1	.	399 254
2004 07	14 959	216 512	130 847	.	50 740	1	.	413 059
2004 08	15 164	218 629	131 826	.	50 706	7	.	416 333
2004 09	16 021	215 783	131 427	.	51 621	7	.	414 859
2004 10	17 013	212 531	128 565	.	50 864	4	.	408 978
2004 11	17 332	207 264	127 371	.	50 149	—	.	402 116
2004 12	17 953	211 156	131 860	.	50 279	18	.	411 266
2005 01	18 332	220 195	133 989	.	52 154	29	.	424 699
2005 02	19 232	215 293	132 935	.	51 972	19	.	419 452
2005 03	19 983	222 919	133 095	.	53 246	11	.	429 253

Treuhandpassiven gegenüber dem Ausland / Foreign fiduciary liabilities

1995	25 032	149 109	.	33 666	60 094	120	.	268 021
1996	22 136	193 734	.	33 745	72 482	95	.	322 192
1997	19 772	229 079	.	30 588	72 109	82	.	351 630
1998	16 565	228 658	.	33 869	71 893	66	.	351 051
1999	14 829	259 613	81 428	7 204	37 495	77	.	393 442
2000	21 253	281 173	95 344	4 361	34 466	67	.	432 304
2001	22 707	276 666	108 872	21	37 168	70	.	445 489
2002	14 928	222 522	106 241	.	35 681	59	.	379 431
2003	6 055	189 937	107 319	.	38 865	63	.	342 240
2004	7 824	188 927	106 108	.	43 458	74	.	346 391
2004 03	5 565	191 348	105 732	.	42 674	61	.	345 380
2004 04	5 645	193 438	106 513	.	41 271	57	.	346 925
2004 05	5 525	183 535	104 254	.	41 379	56	.	334 749
2004 06	6 277	184 457	102 689	.	41 823	57	.	335 302
2004 07	6 754	191 957	104 030	.	43 776	57	.	346 575
2004 08	6 865	194 160	105 040	.	43 731	66	.	349 862
2004 09	7 115	192 009	104 881	.	44 766	66	.	348 837
2004 10	7 442	189 282	101 931	.	44 164	62	.	342 882
2004 11	7 558	184 972	101 595	.	43 212	58	.	337 395
2004 12	7 824	188 927	106 108	.	43 458	74	.	346 391
2005 01	7 757	195 919	108 455	.	45 074	82	.	357 288
2005 02	7 814	191 700	108 008	.	45 005	76	.	352 603
2005 03	8 236	198 742	108 110	.	45 849	69	.	361 006

¹ Bankstellen in der Schweiz und im Fürstentum Liechtenstein ohne die Filialen im Ausland. Nur Unternehmen, deren Bilanz- und Treuhandgeschäft mindestens 150 Millionen Franken beträgt. 261 Banken im zuletzt ausgewiesenen Monat.
Bank offices in Switzerland and in the Principality of Liechtenstein, excluding branches abroad. Only companies with a balance sheet total and fiduciary business of at least CHF 150 million are included in the statistics. 261 banks in the last month shown.

² Inklusive die anderen Währungen der Staaten des Euro-Währungsgebietes.
Including the other currencies of the euro area member states.

³ Ab März 1999 als *davon-Position* des Euro.
As of March 1999, stated as a sub-item (*of which*) of the euro.

⁴ Wertpapierleihgeschäfte, Leihgeschäfte mit «Commodities» und nicht-monetäre Forderungen bzw. Verpflichtungen aus dem Repogeschäft.
Securities lending, commodities lending and non-monetary claims/liabilities from repo transactions.

D4_{2a} Auslandguthaben und -verpflichtungen¹ inkl. Treuhandgeschäfte Foreign assets and liabilities¹, incl. fiduciary business

Inländische Bankstellen² / Domestic bank offices²

In Millionen Franken / In millions of Swiss francs

Jahresende Monatsende	CHF	USD	EUR ³	DEM ⁴	Übrige Währungen	Edelmetalle	Leih- und Repogeschäfte ⁵	Total
End of year End of month					Other currencies	Precious metals	Lending and repo transactions ⁵	
	1	2	3	4	5	6	7	8
Guthaben auf eigene Rechnung⁶ und Treuhandaktiven / Own and fiduciary assets								
1995	118 330	261 979	.	67 311	120 322	3 857	17 941	589 740
1996	130 951	353 952	.	72 434	166 202	6 186	32 364	762 088
1997	138 464	439 975	.	72 302	199 018	3 346	45 647	898 752
1998	129 228	421 686	.	91 083	247 729	4 959	54 430	949 116
1999	138 694	563 958	212 194	15 295	208 045	7 279	96 786	1 226 956
2000	145 314	618 451	250 806	8 890	274 606	3 927	2 937	1 296 041
2001	170 649	596 638	272 280	683	244 935	5 276	1 119	1 290 897
2002	188 487	567 357	282 961	.	183 709	6 182	280	1 228 976
2003	158 298	524 327	311 421	.	169 361	4 265	0	1 167 673
2004	172 588	540 279	296 296	.	167 314	4 807	152	1 181 434
2004 03	153 114	574 006	300 672	.	199 647	4 931	0	1 232 368
2004 04	155 599	558 833	314 248	.	189 685	6 143	0	1 224 509
2004 05	157 202	538 746	314 560	.	189 285	5 444	4	1 205 241
2004 06	155 351	550 090	311 935	.	190 194	7 287	4	1 214 861
2004 07	155 651	588 379	295 601	.	194 849	5 223	104	1 239 807
2004 08	156 012	586 136	296 049	.	165 102	4 177	3	1 207 480
2004 09	155 510	536 945	297 244	.	183 938	4 852	53	1 178 542
2004 10	162 567	548 973	283 957	.	170 551	3 797	152	1 169 997
2004 11	170 128	543 637	292 325	.	175 315	3 898	102	1 185 404
2004 12	172 588	540 279	296 296	.	167 314	4 807	152	1 181 434
2005 01	168 567	573 679	303 822	.	172 216	6 040	242	1 224 566
2005 02	169 192	586 550	300 550	.	159 762	5 526	312	1 221 893
2005 03	170 113	551 370	321 039	.	172 766	6 383	20	1 221 690

Verpflichtungen auf eigene Rechnung und Treuhandpassiven / Own and fiduciary liabilities

1995	97 222	209 403	.	53 991	101 670	8 721	9 633	480 640
1996	105 663	305 900	.	61 065	125 416	9 940	16 100	624 084
1997	128 699	384 867	.	57 087	135 003	10 573	25 893	742 123
1998	118 686	395 853	.	61 727	147 443	8 742	32 625	765 077
1999	149 265	501 204	166 904	12 269	146 058	10 351	52 025	1 025 806
2000	143 959	570 385	191 249	7 573	233 670	8 673	4 258	1 152 196
2001	160 411	584 312	227 097	324	159 607	9 747	813	1 141 994
2002	148 891	542 440	243 097	.	127 490	8 501	480	1 070 899
2003	129 668	465 517	292 297	.	122 482	8 639	0	1 018 603
2004	130 973	502 633	291 208	.	100 147	9 765	26	1 034 752
2004 03	131 302	524 309	280 273	.	153 379	10 395	0	1 099 657
2004 04	133 222	502 470	293 227	.	154 212	9 522	0	1 092 654
2004 05	125 831	485 723	298 668	.	153 926	9 416	0	1 073 563
2004 06	121 564	500 283	291 115	.	149 282	9 223	0	1 071 467
2004 07	124 751	525 791	291 965	.	151 405	9 557	0	1 103 470
2004 08	123 513	534 553	280 691	.	120 523	9 888	0	1 069 167
2004 09	128 216	514 961	281 548	.	110 376	10 068	0	1 045 169
2004 10	130 820	505 891	281 255	.	104 653	9 634	2	1 032 257
2004 11	131 955	503 944	294 443	.	101 925	10 352	0	1 042 620
2004 12	130 973	502 633	291 208	.	100 147	9 765	26	1 034 752
2005 01	130 792	520 425	303 779	.	102 950	10 275	156	1 068 378
2005 02	138 422	527 586	302 842	.	99 605	10 336	0	1 078 790
2005 03	135 865	513 320	306 107	.	104 334	10 647	0	1 070 273

¹ Summe der ausländischen Bilanz- und Treuhandgeschäfte gemäss Monatsbilanzstatistik.
Sum of foreign balance sheet totals and fiduciary business according to the monthly balance sheet statistics..

² Bankstellen in der Schweiz und im Fürstentum Liechtenstein ohne die Filialen im Ausland. Nur Unternehmen, deren Bilanz- und Treuhandgeschäft mindestens 150 Millionen Franken beträgt. 261 Banken im zuletzt ausgewiesenen Monat.
Bank offices in Switzerland and in the Principality of Liechtenstein, excluding branches abroad. Only companies with a balance sheet total and fiduciary business of at least CHF 150 million are included in the statistics. 261 banks in the last month shown.

³ Inklusive die anderen Währungen der Staaten des Euro-Währungsgebietes.
Including the other currencies of the euro area member states.

⁴ Ab März 1999 als *davon-Position* des Euro.
As of March 1999, stated as a sub-item (*of which*) of the euro.

⁵ Wertpapierleihgeschäfte, Leihgeschäfte mit «Commodities» und nicht-monetäre Forderungen bzw. Verpflichtungen aus dem Repogeschäft.
Securities lending, commodities lending and non-monetary claims/liabilities from repo transactions.

⁶ Einschliesslich Swaps mit der Nationalbank.
Including swaps with the National Bank.

F2a Anleihen schweizerischer Schuldner; nicht öffentlich aufgelegt¹ Bonds of Swiss borrowers; non-publicly issued¹

Emissionswert nach Emittenten / Issuing value by issuer

In Millionen Franken / In millions of Swiss francs

Jahr Monat	Bund	Kantone	Gemeinden	Kraft-, Gas-, Wasser- werke	Industrie	Waren- handel, Vermittlung	Banken	Pfand- brief- institute	Holding- gesell- schaften	Übrige	Total (1 bis 10) (1 to 10)
Year Month	Confede- ration	Cantons	Munici- palities	Utilities (electricity, gas, water)	Manufac- turing	Commerce	Banks	Mortgage bond institutions	Holding companies	Other	
	1	2	3	4	5	6	7	8	9	10	11
1998	—	399.7	257.9	22.2	6.0	—	53.3	—	9.0	33.2	781.3
1999	—	90.2	50.7	45.2	—	—	202.3	100.0	—	274.6	763.1
2000	—	569.3	24.0	227.8	175.7	99.5	71.3	419.6	100.2	85.1	1772.4
2001	—	248.3	70.3	110.3	200.6	—	184.5	180.8	—	330.1	1324.9
2002	—	159.5	30.1	175.7	—	20.0	62.4	366.0	110.6	228.7	1152.9
2003	—	962.1	478.8	340.0	100.0	3.0	43.8	570.2	145.4	115.3	2758.5
2004
2004 04	—	—	—	—	—	—	—	—	—	—	—
2004 05
2004 06
2004 07
2004 08
2004 09
2004 10
2004 11
2004 12
2005 01
2005 02
2005 03
2005 04

¹ Nach Liberierungsdatum. Ohne Gewähr für Vollständigkeit.
By first settlement date. Completeness not guaranteed.

F2b Anleihen schweizerischer Schuldner; öffentlich aufgelegt¹ Bonds of Swiss borrowers; publicly issued¹

Emissionswert nach Anleihenarten / Issuing value by bond category

In Millionen Franken / In millions of Swiss francs

Jahr Monat	Straights	Anleihen mit variablen Zinssatz	Wandelanleihen	Optionsanleihen	Andere ²	Total (1 bis 5) (1 to 5)	davon / of which	
Year Month	Straights	Floating-rate bonds	Convertible bonds	Warrant issues	Other ²		Tranchen von Emissions- programmen	Doppel- währungs- anleihen
							Tranches of issuing programmes	Dual currency bonds
	1	2	3	4	5	6	7	8
1995	22 301.4	—	949.9	530.0	—	23 781.3	—	—
1996	22 364.1	—	320.5	600.0	—	23 284.6	—	—
1997	22 097.4	—	1 595.9	650.0	—	24 343.3	—	—
1998	27 646.0	—	1 234.3	1 093.5	300.8	30 274.6	—	—
1999	28 243.2	—	451.3	—	—	28 694.4	—	—
2000	35 676.9	—	855.7	190.0	350.3	37 072.8	—	—
2001	26 778.5	—	271.4	—	—	27 049.9	—	—
2002	25 746.6	—	428.5	—	—	26 175.1	—	—
2003	30 473.6	—	1 500.0	—	—	31 973.6	—	—
2004	30 180.4	—	1 908.4	—	—	32 088.8	—	—
2004 04	3 431.2	—	75.0	—	—	3 506.2	—	—
2004 05	3 440.2	—	—	—	—	3 440.2	—	—
2004 06	2 523.3	—	487.0	—	—	3 010.3	—	—
2004 07	1 519.9	—	—	—	—	1 519.9	—	—
2004 08	2 461.2	—	—	—	—	2 461.2	—	—
2004 09	2 194.1	—	100.0	—	—	2 294.1	—	—
2004 10	2 578.8	—	—	—	—	2 578.8	—	—
2004 11	1 996.0	—	—	—	—	1 996.0	—	—
2004 12	1 398.5	—	1 197.0	—	—	2 595.5	—	—
2005 01	2 658.9	—	—	—	—	2 658.9	—	—
2005 02	2 009.9	—	170.0	—	—	2 179.9	—	—
2005 03	1 070.8	—	—	—	—	1 070.8	—	—
2005 04	1 482.5	—	—	—	—	1 482.5	—	—

¹ Nach Liberierungsdatum. Ohne Gewähr auf Vollständigkeit.
By first settlement date. Completeness not guaranteed.

² Inklusive nicht eigenkapitalbezogene Optionsanleihen (z. B. Anleihen mit Währungs- oder Goldoptionen) und synthetische Obligationen.
Including non-equity-related warrant issues (e.g. bonds with currency or gold options) and synthetic bonds.

F2c Anleihen schweizerischer Schuldner; nicht öffentlich aufgelegt¹ Bonds of Swiss borrowers; non-publicly issued¹

Emissionswert nach Anleihenarten / Issuing value by bond category

In Millionen Franken / In millions of Swiss francs

Jahr Monat	Straights	Anleihen mit variablen Zinssatz	Wandelanleihen	Optionsanleihen	Andere ²	Total (1 bis 5) (1 to 5)	davon / of which	
Year Month	Straights	Floating-rate bonds	Convertible bonds	Warrant issues	Other ²		Tranchen von Emissions- programmen	Doppel- währungs- anleihen
							Tranches of issuing programmes	Dual currency bonds
	1	2	3	4	5	6	7	8
1998	556.3	225.0	—	—	—	781.3	18.0	—
1999	701.5	24.9	—	—	36.7	763.1	—	—
2000	1 501.2	200.0	—	—	71.3	1 772.4	—	—
2001	1 140.4	—	—	12.0	172.5	1 324.9	—	—
2002	1 070.5	20.0	—	—	62.4	1 152.9	—	—
2003	2 711.7	40.0	—	—	6.8	2 758.5	—	—
2004
2004 04	—	—	—	—	—	—	—	—
2004 05
2004 06
2004 07
2004 08
2004 09
2004 10
2004 11
2004 12
2005 01
2005 02
2005 03
2005 04

¹ Nach Liberierungsdatum. Ohne Gewähr für Vollständigkeit.
By first settlement date. Completeness not guaranteed.

² Inklusive nicht eigenkapitalbezogene Optionsanleihen (z. B. Anleihen mit Währungs- oder Goldoptionen) und synthetische Obligationen.
Including non-equity-related warrant issues (e.g. bonds with currency or gold options) and synthetic bonds.

F41a Anleihen ausländischer Schuldner; nicht öffentlich aufgelegte¹ Bonds of foreign borrowers; non-publicly issued¹

Emissionswert nach Anleihenarten / Issuing value by bond category

In Millionen Franken / In millions of Swiss francs

Jahr Monat	Straights	Anleihen mit variablen Zinssatz	Wandelanleihen	Optionsanleihen	Andere ²	Total (1 bis 5) (1 to 5)	davon / of which	
Year Month	Straights	Floating-rate bonds	Convertible bonds	Warrant issues	Other ²		Tranchen von Emissions- programmen	Doppel- währungs- anleihen
							Tranches of issuing programmes	Dual currency bonds
	1	2	3	4	5	6	7	8
1995	6239.3	773.8	2119.4	3340.5	50.1	12 523.2	3 032.1	107.3
1996	4670.4	1732.6	2049.5	4783.5	217.4	13 453.4	3 558.5	—
1997	1631.3	5588.1	799.6	1798.6	434.1	10 251.7	4 796.3	—
1998	1255.1	2801.2	117.0	—	636.7	4 810.0	3 559.5	—
1999	727.0	1567.4	483.0	—	351.7	3 129.1	1 670.0	—
2000	2060.6	665.0	230.0	—	9.5	2 965.1	1 856.5	—
2001	1356.2	1425.4	588.7	—	—	3 370.2	2 666.5	—
2002	3490.4	1431.5	106.3	—	333.9	5 362.1	4 322.8	—
2003	3313.4	2512.4	86.0	—	227.5	6 139.2	4 938.9	—
2004
2004 04	285.5	197.1	—	—	327.8	810.4	403.1	—
2004 05
2004 06
2004 07
2004 08
2004 09
2004 10
2004 11
2004 12
2005 01
2005 02
2005 03
2005 04

¹ Nach Liberierungsdatum. Ohne Gewähr für Vollständigkeit.
By first settlement date. Completeness not guaranteed.

² Inklusive nicht eigenkapitalbezogene Optionsanleihen (z. B. Anleihen mit Währungs- oder Goldoptionen) und synthetische Obligationen.
Including non-equity-related warrant issues (e.g. bonds with currency or gold options) and synthetic bonds.

F42a Anleihen ausländischer Schuldner; nicht öffentlich aufgelegt¹ Bonds of foreign borrowers; non-publicly issued¹

Emissionswert nach Ländergruppen / Issuing value by country group

In Millionen Franken / In millions of Swiss francs

Jahr Quartal	Euro- päische Union	Übriges Europa	Vereinigte Staaten, Kanada	Karibische Zone	Latein- amerika	Mittlerer Osten, Afrika	Japan	Australien, Neuseeland	Asien, Ozeanien	Entwick- lungs- organi- sationen ²	Total (1 bis 10)
Year Quarter	European Union	Other European countries	United States, Canada	Caribbean	Latin America	Middle East, Africa	Japan	Australia, New Zealand	Asia, Oceania	Develop- ment aid organisa- tions ²	
	1	2	3	4	5	6	7	8	9	10	11
1995	4 034.1	126.6	1 961.4	542.0	59.9	—	4 919.8	145.0	734.4	—	12 523.2
1996	2 571.0	235.3	1 436.2	3 245.9	134.5	—	4 535.6	679.0	603.6	12.3	13 453.4
1997	2 929.4	514.4	1 657.9	2 848.5	—	—	1 557.6	330.0	274.0	140.0	10 251.7
1998	2 455.0	98.5	962.2	504.0	—	—	343.1	420.1	27.0	—	4 810.0
1999	1 611.6	112.4	244.9	293.8	—	—	586.2	280.3	—	—	3 129.1
2000	1 805.2	20.0	50.0	651.2	—	—	438.6	—	—	—	2 965.1
2001	1 217.8	1 083.7	100.0	808.7	—	—	60.0	100.1	—	—	3 370.2
2002	4 267.1	768.7	36.0	184.0	—	—	106.3	—	—	—	5 362.1
2003	4 206.8	1 091.5	275.3	379.5	—	—	86.0	100.0	—	—	6 139.2
2004
2003 I	479.4	588.4	150.0	40.0	—	—	20.0	—	—	—	1 277.8
2003 II	1 373.8	103.0	—	300.0	—	—	—	—	—	—	1 776.9
2003 III	590.4	215.1	—	—	—	—	43.0	50.0	—	—	898.5
2003 IV	1 763.1	185.0	125.3	39.6	—	—	23.0	50.0	—	—	2 186.0
2004 I	1 160.9	23.5	—	—	—	—	—	155.0	—	—	1 339.4
2004 II
2004 III
2004 IV
2005 I

¹ Nach Liberierungsdatum. Ohne Gewähr für Vollständigkeit.
By first settlement date. Completeness not guaranteed.

² Weltbankgruppe (IBRD, IDA, IFC, MIGA), Interamerikanische Entwicklungsbank (IDB), Afrikanische Entwicklungsbank (AfDB), Asiatische Entwicklungsbank (AsDB), Europäische Bank für Wiederaufbau und Entwicklung (EBRD).
World Bank Group (IBRD, IDA, IFC, MIGA), Inter-American Development Bank (IDB), African Development Bank (AfDB), Asian Development Bank (AsDB), European Bank for Reconstruction and Development (EBRD).

G2a Wechselkursindizes Exchange rate indices

Nach einzelnen Ländern / By country

Januar 1999 = 100 / January 1999 = 100

		Jahresmittel Annual average		Quartalsmittel Quarterly average		Monatsmittel Monthly average	
		real	nominal	real	nominal	real	nominal
		2004	2004	2005 I	2005 I	2005 04	2005 04
		1	2	3	4	5	6
Total ¹	Total ¹	100.1	107.2	100.5	108.0	100.4	107.8
Europa	Europe	97.6	106.4	96.9	106.4	97.0	106.4
Euro-Währungsgebiet ²	Euro area ²	98.3	104.0	97.6	103.7	97.7	103.8
Deutschland	Germany	101.0	.	100.3	.	100.5	.
Frankreich	France	99.0	.	98.6	.	98.7	.
Italien	Italy	95.8	.	95.0	.	95.0	.
Österreich	Austria	98.7	.	97.3	.	97.5	.
Niederlande	Netherlands	94.9	.	94.5	.	94.6	.
Spanien	Spain	92.4	.	91.7	.	91.9	.
Belgien/Luxemburg	Belgium/Luxembourg	98.3	.	97.0	.	96.7	.
Portugal	Portugal	92.3	.	91.8	.	92.1	.
Finnland	Finland	99.8	.	99.9	.	100.0	.
Griechenland	Greece	91.4	.	90.5	.	91.2	.
Irland	Ireland	87.8	.	87.3	.	87.3	.
Vereinigtes Königreich	United Kingdom	92.6	100.3	93.5	102.2	92.2	100.7
Schweden	Sweden	101.3	104.5	101.1	103.6	102.2	104.7
Türkei	Turkey	85.2	491.1	78.7	479.4	79.6	486.3
Dänemark	Denmark	96.5	103.9	96.2	103.7	96.3	103.9
Norwegen	Norway	94.8	100.7	93.2	98.8	92.8	98.2
Nordamerika	North America	100.9	110.1	104.8	114.9	103.6	113.6
USA	United States	102.2	111.4	106.5	117.1	105.3	115.7
Kanada	Canada	87.8	95.2	86.8	94.4	86.4	93.9
Asien	Asia	118.8	109.6	122.0	111.6	122.5	111.8
Japan	Japan	115.4	106.5	118.7	108.2	120.7	109.8
Hongkong	Hong Kong	135.9	111.9	143.9	117.9	142.5	116.5
Singapur	Singapore	113.2	112.1	115.3	114.2	115.3	113.9
Südkorea	South Korea	97.1	108.7	89.9	102.2	87.3	99.7
Thailand	Thailand	119.4	122.7	119.6	123.8	121.1	125.2
Australien	Australia	84.5	95.6	83.9	95.2	83.5	94.6

¹ Gegenüber 24 Handelspartnern. Zur Revision der Wechselkursindizes vgl. Quartalsheft 3/2001 der SNB.
Vis-à-vis 24 trading partners. For the revision of the exchange rate indices, see the SNB's Quarterly Bulletin 3/2001.

² Bis Dezember 1998 ohne Irland, Finnland und Griechenland.
Until December 1998, not including Ireland, Finland and Greece.

O43a Immobilienpreisindizes nach Marktregionen Real estate price indices by market area

Indizes von Wüest & Partner AG / Indices of Wüest & Partner AG
1970 = 100

Wohnnutzung¹ / Residential space¹

	Mietwohnungen (1 bis 5 Zimmer) Rental apartments (1 to 5 rooms)			Eigentums- wohnungen (2 bis 5 Zimmer)	Einfamilien- häuser	
	Altbau Old buildings	Neubau New buildings	Total	Owner- occupied apartments (2 to 5 rooms)	Single-family homes	
	2005	2005	2005	2005	2005	
	1	2	3	4	5	
Gesamte Schweiz	Total Switzerland	318.4	445.7	324.1	338.9	305.0
Region Zürich	Zurich area	339.7	426.7	344.0	343.0	309.8
Region Ostschweiz	Eastern Switzerland	326.1	466.2	328.3	354.5	377.3
Region Innerschweiz	Central Switzerland	390.2	554.0	400.6	391.2	309.7
Region Nordwestschweiz	Northwestern Switzerland	293.8	394.9	299.8	340.6	289.9
Region Bern	Berne area	309.9	441.5	309.6	316.9	324.0
Region Südschweiz	Southern Switzerland	306.7	380.8	307.4	353.5	288.0
Region Genfersee	Lake Geneva area	313.0	501.9	323.6	379.0	385.7
Region Westschweiz	Western Switzerland	353.2	456.6	360.9	384.2	437.3

Veränderung gegenüber dem Vorjahr / Change from previous year

In Prozent / In percent

Gesamte Schweiz	Total Switzerland	1.7	2.6	2.1	2.6	0.5
Region Zürich	Zurich area	1.6	0.8	2.2	4.4	- 0.4
Region Ostschweiz	Eastern Switzerland	2.1	1.9	2.0	5.2	1.9
Region Innerschweiz	Central Switzerland	- 0.0	3.8	1.1	- 0.4	3.0
Region Nordwestschweiz	Northwestern Switzerland	1.5	5.1	1.6	0.5	- 2.3
Region Bern	Berne area	1.5	- 1.3	2.1	0.3	2.5
Region Südschweiz	Southern Switzerland	2.0	- 0.5	2.1	6.6	- 0.5
Region Genfersee	Lake Geneva area	4.8	4.0	5.0	2.5	5.7
Region Westschweiz	Western Switzerland	3.5	2.0	4.1	5.1	4.3

Geschäftsflächen¹ / Commercial space¹

		Büroflächen Office space	Gewerbeflächen Business space	Verkaufsflächen ² Retail space ²
		2005	2005	2005
		1	2	3
Gesamte Schweiz	Total Switzerland	205.0	221.0	171.4
Region Zürich	Zurich area	206.3	212.2	.
Region Basel	Basel area	210.6	241.3	.
Region Genf	Geneva area	226.2	279.9	.
Übrige Schweiz	Other areas of Switzerland	213.8	229.4	.

Veränderung gegenüber dem Vorjahr / Change from previous year

In Prozent / In percent

Gesamte Schweiz	Total Switzerland	- 0.7	3.7	- 0.6
Region Zürich	Zurich area	0.1	0.3	.
Region Basel	Basel area	4.7	11.8	.
Region Genf	Geneva area	- 0.6	8.2	.
Übrige Schweiz	Other areas of Switzerland	- 1.6	6.3	.

¹ 2005: provisorische Werte.
2005: provisional data.

² Keine Daten nach Marktregionen verfügbar.
No breakdown by market area available.

Q1a Zahlungsbilanz – Ertragsbilanz Balance of payments – current account

In Millionen Franken / In millions of Swiss francs

		2004	2003 IV	2004 I	2004 II	2004 III	2004 IV
		1	2	3	4	5	6
Waren Saldo	Goods net	6 754	1 587	1 928	2 151	1 109	1 566
Einnahmen	Receipts	148 633	36 315	36 877	37 228	36 276	38 253
Spezialhandel ¹	Special trade ¹	141 735	34 753	35 303	35 236	34 648	36 549
Elektrische Energie	Electrical energy	2 332	636	590	644	593	505
Übrige Warenexporte	Other goods	4 566	927	983	1 349	1 035	1 199
Ausgaben	Expenses	- 141 879	- 34 728	- 34 948	- 35 077	- 35 166	- 36 688
Spezialhandel ¹	Special trade ¹	- 132 423	- 32 257	- 32 483	- 32 943	- 32 840	- 34 157
Elektrische Energie	Electrical energy	- 1 288	- 424	- 380	- 316	- 260	- 332
Übrige Warenimporte	Other goods	- 8 168	- 2 047	- 2 085	- 1 818	- 2 066	- 2 199
Dienste Saldo	Services net	24 791	6 348	7 063	5 708	5 865	6 155
Einnahmen	Receipts	48 199	11 589	12 026	11 921	12 811	11 441
Fremdenverkehr	Tourism	12 819	2 525	3 281	3 017	3 942	2 580
Privatversicherungen	Private insurance	4 512	1 375	1 032	1 143	1 181	1 157
Transithandelsgeschäfte	Merchanting	1 827	426	457	457	457	457
Transporte	Transportation	4 683	1 149	1 111	1 187	1 296	1 090
Post-, Kurier- und Fernmeldeverkehr	Postal, courier and telecommunications services						
		1 488	331	312	394	423	359
Sonstige Dienstleistungen	Other services	22 870	5 783	5 834	5 724	5 513	5 799
davon	of which						
Bankkommissionen	financial services	12 104	3 170	3 143	2 987	2 826	3 148
Ausgaben	Expenses	- 23 409	- 5 241	- 4 963	- 6 214	- 6 946	- 5 286
Fremdenverkehr	Tourism	- 10 363	- 2 062	- 1 738	- 2 958	- 3 540	- 2 127
Privatversicherungen	Private insurance	- 138	- 33	- 35	- 35	- 35	- 35
Transithandelsgeschäfte	Merchanting
Transporte	Transportation	- 3 429	- 846	- 848	- 820	- 995	- 767
Post-, Kurier- und Fernmeldeverkehr	Postal, courier and telecommunications services						
		- 1 364	- 334	- 307	- 366	- 358	- 333
Sonstige Dienstleistungen	Other services	- 8 114	- 1 966	- 2 035	- 2 035	- 2 019	- 2 025
davon	of which						
Bankkommissionen	financial services	- 1 064	- 272	- 273	- 273	- 256	- 263
Arbeits- und Kapitaleinkommen Saldo	Labour income and investment income net	29 258	10 499	8 630	7 031	7 300	6 297
Einnahmen	Receipts	85 220	22 520	22 028	21 989	20 411	20 792
Arbeitseinkommen	Labour income	2 109	517	527	527	527	527
Kapitaleinkommen	Investment income	83 111	22 003	21 501	21 462	19 884	20 264
Portfolioanlagen	Portfolio investment	23 191	5 571	5 625	5 769	5 904	5 894
Direktinvestitionen	Direct investment	44 168	12 181	12 324	11 649	10 032	10 164
Übrige Kapitaleinkommen	Other investment income	15 751	4 251	3 552	4 044	3 948	4 207
Ausgaben	Expenses	- 55 962	- 12 021	- 13 398	- 14 958	- 13 111	- 14 495
Arbeitseinkommen	Labour income	- 12 958	- 3 098	- 3 162	- 3 191	- 3 287	- 3 319
Kapitaleinkommen	Investment income	- 43 003	- 8 923	- 10 236	- 11 768	- 9 824	- 11 176
Portfolioanlagen	Portfolio investment	- 11 857	- 2 688	- 2 723	- 2 955	- 3 127	- 3 052
Direktinvestitionen	Direct investment	- 19 731	- 3 196	- 4 929	- 5 940	- 3 763	- 5 099
Übrige Kapitaleinkommen	Other investment income	- 11 416	- 3 038	- 2 584	- 2 873	- 2 934	- 3 025
Laufende Übertragungen Saldo	Current transfers net	- 7 445	- 1 007	- 1 800	- 1 380	- 2 516	- 1 750
Einnahmen	Receipts	17 433	4 789	4 144	4 417	4 407	4 465
Private Übertragungen	Private transfers	14 088	3 990	3 315	3 586	3 567	3 621
Öffentliche Übertragungen	Public transfers	3 345	799	829	832	841	844
Ausgaben	Expenses	- 24 878	- 5 796	- 5 944	- 5 797	- 6 923	- 6 214
Private Übertragungen	Private transfers	- 18 396	- 4 218	- 4 323	- 4 177	- 5 303	- 4 594
Öffentliche Übertragungen	Public transfers	- 6 482	- 1 579	- 1 621	- 1 621	- 1 621	- 1 621
Total der Ertragsbilanz Saldo	Current account net	53 358	17 427	15 822	13 509	11 758	12 268
Einnahmen	Receipts	299 485	75 213	75 074	75 555	73 905	74 951
Ausgaben	Expenses	- 246 127	- 57 786	- 59 252	- 62 046	- 62 146	- 62 683

¹ Total 1: Ohne Edelmetalle, Edel- und Schmucksteine, Kunstgegenstände und Antiquitäten.
Total 1: excluding precious metals, precious stones, gems, objets d'art and antiques.

Q3a Zahlungsbilanz – Kapitalverkehr ^{1,2} Balance of payments – financial account ^{1,2}

In Millionen Franken / In millions of Swiss francs

		2004	2003 IV	2004 I	2004 II	2004 III	2004 IV
		1	2	3	4	5	6
Direktinvestitionen Saldo	Direct investment net	- 25 777	1 493	- 8 801	- 9 803	- 4 335	- 2 837
Im Ausland	Abroad	- 31 345	- 10 592	- 10 215	- 9 802	- 7 038	- 4 290
Beteiligungskapital	Equity capital	- 11 299	- 4 184	- 339	- 5 416	- 3 324	- 2 220
Reinvestierte Erträge	Reinvested earnings	- 16 600	- 3 937	- 4 150	- 4 150	- 4 150	- 4 150
Kredite	Other capital	- 3 446	- 2 471	- 5 726	- 236	435	2 080
In der Schweiz	In Switzerland	5 568	12 085	1 415	- 1	2 703	1 452
Beteiligungskapital	Equity capital	- 1 158	8 208	788	- 465	- 124	- 1 358
Reinvestierte Erträge	Reinvested earnings	8 610	1 467	1 021	1 989	2 119	3 482
Kredite	Other capital	- 1 884	2 410	- 395	- 1 525	708	- 672
Portfolioinvestitionen Saldo	Portfolio investment net	- 49 672	- 4 088	- 21 493	- 12 993	- 11 625	- 3 561
Im Ausland	Abroad	- 53 270	- 7 501	- 21 416	- 16 499	- 10 936	- 4 419
Schuldtitel	Debt securities	- 39 160	- 8 546	- 13 400	- 13 970	- 9 378	- 2 412
Anleihen und Notes	Bonds and notes	- 48 509	- 9 309	- 14 918	- 16 737	- 9 678	- 7 176
Geldmarktpapiere	Money market instruments	9 349	763	1 518	2 767	300	4 764
Dividendenpapiere	Equity securities	- 14 110	1 045	- 8 016	- 2 529	- 1 558	- 2 007
Aktien	Shares	- 2 394	- 1 682	- 2 981	361	- 54	280
Anlagefonds	Investment funds	- 11 716	2 727	- 5 035	- 2 890	- 1 504	- 2 287
In der Schweiz	In Switzerland	3 598	3 413	- 77	3 506	- 689	858
Schuldtitel	Debt securities	7 031	1 945	888	2 697	1 663	1 783
Anleihen und Notes	Bonds and notes	5 264	1 477	346	2 217	1 218	1 483
Geldmarktpapiere	Money market instruments	1 767	468	542	480	445	300
Dividendenpapiere	Equity securities	- 3 433	1 468	- 965	809	- 2 352	- 925
Aktien	Shares	- 6 731	1 114	- 2 587	1 020	- 3 319	- 1 845
Anlagefonds	Investment funds	3 297	354	1 622	- 211	967	919
Übrige Investitionen Saldo	Other investment net	12 916	- 2 368	16 998	4 010	6 006	- 14 099
Kredite der Geschäftsbanken Saldo	Commercial bank lending net	17 093	- 8 936	17 245	- 2 193	12 115	- 10 074
Kredite an das Ausland	Claims abroad	- 16 769	- 24 250	- 53 693	5 070	57 127	- 25 274
Kredite an Banken	Claims on banks	19 476	- 25 293	- 46 574	10 381	62 836	- 7 167
langfristig	long-term	1 270	- 2 111	- 2 025	1 707	- 278	1 866
kurzfristig	short-term	18 205	- 23 182	- 44 549	8 674	63 114	- 9 033
übrige Kredite	Other claims	- 36 245	1 043	- 7 119	- 5 310	- 5 709	- 18 107
Kredite aus dem Ausland	Liabilities abroad	33 862	15 314	70 938	- 7 264	- 45 012	15 200
Kredite von Banken	Liabilities vis-à-vis banks	29 057	16 427	63 015	- 8 928	- 40 385	15 354
langfristig	long-term	- 449	- 1 303	- 364	- 618	597	- 64
kurzfristig	short-term	29 506	17 729	63 379	- 8 310	- 40 981	15 419
übrige Kredite	Other liabilities	4 805	- 1 113	7 922	1 664	- 4 627	- 154
langfristig	long-term	1 561	690	284	773	- 183	687
kurzfristig	short-term	3 245	- 1 803	7 638	891	- 4 444	- 841
Kredite der Unternehmen Saldo	Corporate lending net	- 11 644	1 443	- 762	- 224	- 7 030	- 3 628
Kredite an das Ausland	Claims abroad	- 11 832	- 747	- 4 523	- 1 153	- 6 649	493
langfristig	long-term	154	- 1 164	- 496	4 877	- 2 278	- 1 950
kurzfristig	short-term	- 11 986	417	- 4 027	- 6 030	- 4 371	2 443
Kredite aus dem Ausland	Liabilities abroad	188	2 190	3 761	930	- 382	- 4 121
langfristig	long-term	- 2 816	114	906	- 1 212	- 1 377	- 1 134
kurzfristig	short-term	3 004	2 076	2 854	2 142	995	- 2 987
Kredite der öffentlichen Hand Saldo	Government lending net	229	181	76	59	93	—
Kredite an das Ausland	Claims abroad	147	168	4	51	92	—
langfristig	long-term	147	168	4	51	92	—
kurzfristig	short-term	—	—	—	—	—	—
Kredite aus dem Ausland	Liabilities abroad	82	13	72	8	1	—
Sonstige Investitionen Saldo	Other net	7 239	4 943	439	6 367	829	- 396
Währungsreserven Total	Reserve assets total	- 1 835	- 2 350	- 1 418	3 461	- 2 156	- 1 722
Veränderung der Auslandguthaben ³	Changes in foreign assets ³	- 1 835	- 2 350	- 1 418	3 461	- 2 156	- 1 722
Gold ⁴	Gold ⁴	—	—	—	—	—	—
Devisenanlagen	Foreign exchange	- 2 246	- 2 550	- 1 539	3 423	- 2 253	- 1 877
Reserveposition beim IWF	Reserve position in the IMF	420	135	133	- 1	129	159
Sonderziehungsrechte	Special drawing rights	- 9	65	- 12	39	- 32	- 4
übrige	Other	—	—	—	—	—	—
Wertveränderungen auf den Auslandguthaben	Valuation changes on foreign assets
Gesamter Kapitalverkehr Saldo	Total financial account net	- 64 368	- 7 313	- 14 713	- 15 325	- 12 110	- 22 219
Restposten	Net errors and omissions	12 611	- 9 858	- 707	2 216	884	10 218

¹ Die aktuellsten Quartalsdaten des Kapitalverkehrs sind vorab auf dem Internet unter www.snb.ch bzw. www.dsbb.imf.org (Datenseite *Switzerland* des Internationalen Währungs fonds) verfügbar.
The latest quarterly figures on financial transactions may be accessed at www.snb.ch and www.dsbb.imf.org (page on *Switzerland* of the International Monetary Fund).

² Ein Minus bedeutet beim Kapitalverkehr einen Kapitalexport.
In the financial account, a minus sign (-) indicates an outflow of capital.

³ Seit dem Jahr 2000 werden gemäss den aktuellen Richtlinien des IWF Stromgrössen verbucht. Bis 1999 wurden dem alten Standard entsprechend Bestandesveränderungen ausgewiesen. Dies erforderte eine Gegenbuchung für die nicht transaktionsbedingten Änderungen der Auslandposition.
Since 2000, financial flows have been published according to the current IMF guidelines. Until 1999, changes in holdings were recorded according to the old standard. This required counter-entries for non-transaction-related changes in foreign assets.

⁴ Seit dem 1. Mai 2000 verkauft die SNB das für geld- und währungspolitische Zwecke nicht mehr benötigte Gold (Demonetarisierung von Gold). Die Demonetarisierung von Gold wird gemäss den aktuellen Richtlinien des IWF in der Zahlungsbilanz nicht ausgewiesen.
On 1 May 2000, the SNB began with the sale of gold no longer required for monetary policy purposes (demonetisation of gold). According to the current guidelines of the IMF, the demonetisation of gold is not shown in the balance of payments.

R4a Verschuldung der Schweiz gegenüber dem Ausland Switzerland's external debt

Bestand am Jahres- und Quartalsende / End-of-year and end-of-quarter level

In Millionen Franken / In millions of Swiss francs

	2003	2004 I	2004 II	2004 III	2004 IV	
	1	2	3	4	5	
Total / Total						
Total	935 817	1 038 772	1 016 114	980 667	950 036	
nach Sektoren	Breakdown by sector					
Öffentliche Hand	General government	20 640	27 324	25 180	26 786	31 171
Nationalbank	National Bank	641	2 424	300	401	330
Banken	Banks	641 092	722 680	705 546	664 181	643 199
Übrige Sektoren ¹	Other sectors ¹	273 444	286 344	285 089	289 299	275 336
nach Fristigkeit	Breakdown by maturity					
Kurzfristig	Short-term	705 522	796 735	780 251	739 825	712 478
Langfristig ¹	Long-term ¹	230 296	242 037	235 863	240 842	237 558
Öffentliche Hand / General government						
Total	Total	20 640	27 324	25 180	26 786	31 171
Kurzfristig	Short-term					
Total	Total	575	647	655	656	656
Geldmarktpapiere	Money market instruments	—	—	—	—	—
Kredite aus dem Ausland	Liabilities abroad	575	647	655	656	656
Langfristig	Long-term					
Total	Total	20 065	26 677	24 525	26 129	30 515
Anleihen und Notes	Bonds and notes	20 065	26 677	24 525	26 129	30 515
Kredite aus dem Ausland	Liabilities abroad	—	—	—	—	—
Nationalbank / National Bank						
Total	Total	641	2 424	300	401	330
Kurzfristig	Short-term					
Total	Total	641	2 424	300	401	330
Geldmarktpapiere	Money market instruments	—	—	—	—	—
Kredite aus dem Ausland	Liabilities abroad	641	2 424	300	401	330
Langfristig	Long-term					
Total	Total	—	—	—	—	—
Anleihen und Notes	Bonds and notes	—	—	—	—	—
Kredite aus dem Ausland	Liabilities abroad	—	—	—	—	—
Banken / Banks						
Total	Total	641 092	722 680	705 546	664 181	643 199
Kurzfristig	Short-term					
Total	Total	596 040	677 618	660 482	618 604	597 319
Geldmarktpapiere ²	Money market instruments ²	—	—	—	—	—
Kredite aus dem Ausland	Liabilities abroad	596 040	677 618	660 482	618 604	597 319
Langfristig	Long-term					
Total	Total	45 052	45 062	45 064	45 577	45 880
Anleihen und Notes ³	Bonds and notes ³	—	—	—	—	—
Kredite aus dem Ausland	Liabilities abroad	45 052	45 062	45 064	45 577	45 880
Übrige Sektoren / Other sectors						
Total	Total	207 278	219 284	220 841	223 847	213 582
Kurzfristig	Short-term					
Total	Total	108 265	116 046	118 815	120 164	114 173
Geldmarktpapiere ⁴	Money market instruments ⁴	1 110	995	907	1 204	1 303
Kredite aus dem Ausland	Liabilities abroad	107 155	115 052	117 908	118 960	112 870
Langfristig	Long-term					
Total	Total	99 012	103 238	102 026	103 683	99 409
Anleihen und Notes ⁵	Bonds and notes ⁵	37 610	39 017	38 927	40 702	40 925
Kredite aus dem Ausland	Liabilities abroad	61 402	64 221	63 099	62 981	58 484
Direktinvestitionskredite / Direct investment loans						
Verpflichtungen	Liabilities					
Total	Total	66 167	67 060	64 248	65 453	61 754
Gegenüber den Tochtergesellschaften im Ausland	to subsidiaries abroad	37 494	37 516	37 656	39 293	38 271
Gegenüber den Direktinvestoren im Ausland	to direct investors abroad	28 672	29 544	26 592	26 159	23 484

¹ Inkl. Direktinvestitionskredite.
Including direct investment loans.

² Bei den Geldmarktpapieren der übrigen Sektoren enthalten.
Included in money market instruments of the other sectors.

³ Bei den Anleihen der übrigen Sektoren enthalten.
Included in bonds of the other sectors.

⁴ Inkl. Geldmarktpapiere der Banken.
Including money market instruments of banks.

⁵ Inkl. Anleihen der Banken.
Including bonds of banks.

S11a Schweizerische Direktinvestitionen im Ausland Swiss direct investment abroad

Kapitalexporte¹ / Capital outflows¹

In Millionen Franken / In millions of Swiss francs

	1999	2000	2001	2002	2003	
	1	2	3	4	5	
Total (alle Unternehmen) / Total (all companies)						
Alle Länder²	All countries²	49 986	75 446	30 782	12 249	20 351
Europa und aussereuropäische Industrieländer	Europe and non-European industrial countries	38 128	63 693	23 631	13 034	16 461
EU ³	EU ³	21 359	23 537	11 632	7 340	5 992
Belgien	Belgium	1 179	4 429	- 545	2 036	2 634
Dänemark	Denmark	280	- 167	- 29	69	485
Deutschland	Germany	5 799	- 1 113	5 696	247	303
Finnland ⁴	Finland ⁴	126	263	99	- 8	16
Frankreich ⁵	France ⁵	827	- 933	- 1 582	985	- 1 873
Griechenland	Greece	179	355	167	241	369
Irland	Ireland	5 446	1 303	- 4 713	175	33
Italien	Italy	192	- 222	1 958	773	- 1 877
Luxemburg	Luxembourg	- 47	3 440	7 825	- 2 956	4 148
Niederlande	Netherlands	1 716	3 227	167	1 505	576
Österreich ⁴	Austria ⁴	515	100	399	455	594
Portugal	Portugal	561	1 594	270	75	- 266
Schweden ⁴	Sweden ⁴	- 656	328	- 165	3 002	401
Spanien	Spain	- 545	97	1 382	480	27
Vereinigtes Königreich ⁶	United Kingdom ⁶	5 788	10 836	703	261	422
EFTA	EFTA	362	- 1 208	247	791	39
Finnland ⁷	Finland ⁷
Österreich ⁷	Austria ⁷
Schweden ⁷	Sweden ⁷
Mittel- und Osteuropa	Central and Eastern Europe	1 174	1 095	1 589	1 587	315
davon	of which					
Kroatien	Croatia	- 44	16	21	7	64
Polen	Poland	473	586	209	- 152	118
Russische Föderation	Russian Federation	599	- 7	696	151	- 15
Slowakei	Slovakia	38	13	9	52	- 4
Tschechische Republik	Czech Republic	- 64	183	274	55	- 496
Ungarn	Hungary	100	77	172	28	132
Übriges Europa ⁸	Other European countries ⁸	744	5 954	- 61	58	2 561
davon	of which					
Offshore Finanzzentren ⁹	Offshore financial centres ⁹	.	5 709	- 242	- 246	2 850
Türkei	Turkey	- 95	- 242	- 158	249	51
Nordamerika	North America	13 640	34 232	9 728	3 707	7 025
Kanada	Canada	83	553	108	307	353
Vereinigte Staaten	United States	13 557	33 678	9 620	3 401	6 672
Übrige aussereuropäische Industrieländer	Other non-European industrial countries	850	83	496	- 449	529
Australien	Australia	322	- 267	- 66	437	992
Japan	Japan	628	336	487	- 640	- 165
Neuseeland	New Zealand	- 215	- 3	22	- 7	- 56
Südafrika	South Africa	116	18	54	- 238	- 243
Schwellenländer	Emerging economies	6 244	2 014	730	- 253	602
Asien	Asia	4 949	838	227	729	171
Hongkong	Hong Kong	665	- 63	258	- 203	101
Korea (Süd-)	Korea (South)	179	184	86	- 11	25
Malaysia	Malaysia	227	- 25	67	- 34	83
Philippinen	Philippines	57	313	98	- 272	- 62
Singapur	Singapore	3 811	222	- 523	1 050	- 202
Taiwan	Taiwan	92	160	34	31	45
Thailand	Thailand	- 82	46	206	167	180
Mittel- und Südamerika	Central and South America	1 295	1 177	503	- 981	431
Argentinien	Argentina	- 103	48	533	- 542	345
Brasilien	Brazil	844	246	- 808	- 615	161
Chile	Chile	17	- 27	- 163	- 8	- 14
Mexiko	Mexico	537	910	941	184	- 61

		1999	2000	2001	2002	2003	10
Entwicklungsländer	Developing countries	5 614	9 739	6 421	- 532	3 288	
Asien	Asia	- 21	251	631	- 35	33	
davon	of which						
China (Volksrepublik)	China (People's Republic)	- 143	212	181	- 64	- 188	
Indien	India	- 59	- 43	139	76	140	
Indonesien	Indonesia	10	- 22	156	36	- 33	
Libanon	Lebanon	- 13	- 143	12	17	2	
Pakistan	Pakistan	7	59	42	18	21	
Saudi-Arabien	Saudi Arabia	60	- 83	- 6	7	- 18	
Vereinigte Arabische Emirate	United Arab Emirates	19	85	55	- 52	- 22	
Vietnam	Viet-Nam	- 18	- 33	- 19	- 40	25	
Mittel- und Südamerika	Central and South America	5 343	9 233	5 702	- 246	3 261	
davon	of which						
Costa Rica	Costa Rica	- 0	- 17	13	17	85	
Ecuador	Ecuador	20	23	55	42	14	
Guatemala	Guatemala	22	- 97	- 8	- 8	13	
Kolumbien	Colombia	115	- 109	- 70	- 214	- 19	
Peru	Peru	47	57	36	- 42	- 61	
Uruguay	Uruguay	291	299	90	152	33	
Venezuela	Venezuela	11	127	176	- 239	178	
Offshore Finanzzentren ¹⁰	Offshore financial centres ¹⁰	4 703	8 794	5 546	- 505	3 884	
Afrika	Africa	293	255	89	- 251	- 5	
davon	of which						
Ägypten	Egypt	93	11	82	48	31	
Côte d'Ivoire	Côte d'Ivoire	- 26	- 47	- 6	- 93	4	
Marokko	Morocco	2	- 30	37	26	34	
Nigeria	Nigeria	- 7	4	8	1	26	

¹ Minus (-) bedeutet einen Kapitalrückfluss in die Schweiz (Desinvestition).
The minus sign (-) indicates a return flow of capital into Switzerland (disinvestment).

² Die Länderdefinition entspricht ab 2000 der Geonomenklatur Eurostat.
As of 2000, the definition of countries has been based on the Eurostat geonomenclature.

³ Bis 1994 EU 12, ab 1995 EU 15.
Until 1994, EU 12; as of 1995, EU 15.

⁴ Bis 1994 in der EFTA.
Until 1994, in the EFTA.

⁵ Ab 2000 inkl. Monaco, Réunion, Französisch Guyana, Guadeloupe und Martinique.
As of 2000, incl. Monaco, Réunion, French Guiana, Guadeloupe and Martinique.

⁶ Bis 1999 inkl. Guernsey, Jersey und Insel Man.
Until 1999, incl. Guernsey, Jersey and the Isle of Man.

⁷ Ab 1995 in der EU.
As of 1995, in the EU.

⁸ Ab 2000 inkl. Guernsey, Jersey und Insel Man, exkl. Monaco.
As of 2000, incl. Guernsey, Jersey and the Isle of Man, excl. Monaco.

⁹ Gibraltar, Guernsey, Jersey und Insel Man.
Gibraltar, Guernsey, Jersey and the Isle of Man.

¹⁰ Anguilla, Bahamas, Barbados, Bermuda, Britische Jungferninseln, Jamaica, Kaimaninseln, Montserrat, Niederländische Antillen, Panama, St. Kitts und Nevis;
ab 2000 zusätzlich Amerikanische Jungferninseln, Antigua und Barbuda, Belize, Dominica, Grenada, St. Lucia, St. Vincent und die Grenadinen, Turks- und Caicos-Inseln.
Anguilla, Bahamas, Barbados, Bermuda, Virgin Islands (British), Jamaica, Cayman Islands, Montserrat, Netherlands Antilles, Panama, St Kitts and Nevis; as of 2000,
incl. Virgin Islands (US), Antigua and Barbuda, Belize, Dominica, Grenada, St Lucia, St Vincent and the Grenadines, Turks and Caicos Islands.

S11b Schweizerische Direktinvestitionen im Ausland Swiss direct investment abroad

Kapitalexporte nach Branchen und Sektoren ¹ / Capital outflows by economic activity ¹

In Millionen Franken / In millions of Swiss francs

		1999	2000	2001	2002	2003
		1	2	3	4	5
Industrie	Manufacturing	9 477	23 726	11 393	12 325	6 168
Textilien und Bekleidung	Textiles and clothing	395	- 90	- 279	157	813
Chemie und Kunststoffe	Chemicals and plastics	6 430	17 695	1 499	2 762	2 939
Metalle und Maschinen	Metals and machinery	659	173	4 797	- 343	1 433
Elektronik, Energie, Optik und Uhren	Electronics, energy, optical and watchmaking industries	1 007	2 395	1 788	681	- 3 247
Übrige Industrien und Bau	Other manufacturing and construction	986	3 555	3 588	9 067	4 230
Dienste	Services	40 509	51 720	19 389	- 76	14 183
Handel	Trade	2 805	- 656	1 080	388	- 617
Finanz- und Holdinggesellschaften	Finance and holding companies	14 067	4 813	8 694	2 812	7 398
davon ausländisch beherrscht ²	of which foreign-controlled ²	11 480	2 519	7 795	1 703	4 728
Banken	Banks	6 082	31 059	- 928	- 99	5 971
Versicherungen	Insurance	9 910	14 042	7 493	- 573	1 414
Transporte und Kommunikation	Transportation and communications	3 524	196	1 521	- 1 383	- 540
Übrige Dienste	Other services	4 121	2 266	1 528	- 1 220	557
Total	Total	49 986	75 446	30 782	12 249	20 351

S12b Schweizerische Direktinvestitionen im Ausland Swiss direct investment abroad

Kapitalbestand nach Branchen und Sektoren ¹ / Capital stock by economic activity ¹

In Millionen Franken / In millions of Swiss francs

		1999	2000	2001	2002	2003
		1	2	3	4	5
Industrie	Manufacturing	106 978	125 393	129 068	135 664	142 827
Textilien und Bekleidung	Textiles and clothing	2 164	2 093	1 451	1 404	9 443
Chemie und Kunststoffe	Chemicals and plastics	42 358	56 178	59 630	61 899	62 191
Metalle und Maschinen	Metals and machinery	17 423	17 894	20 872	20 788	20 147
Elektronik, Energie, Optik und Uhren	Electronics, energy, optical and watchmaking industries	16 015	15 942	14 050	15 454	12 429
Übrige Industrien und Bau	Other manufacturing and construction	29 019	33 286	33 065	36 119	38 617
Dienste	Services	204 280	256 518	296 212	271 140	280 880
Handel	Trade	12 750	11 790	12 358	12 690	10 819
Finanz- und Holdinggesellschaften	Finance and holding companies	80 924	90 432	104 805	111 987	116 186
davon ausländisch beherrscht ²	of which foreign-controlled ²	64 528	69 898	86 669	90 580	90 380
Banken	Banks	25 198	54 231	55 668	54 365	59 406
Versicherungen	Insurance	67 252	85 914	104 511	78 754	81 056
Transporte und Kommunikation	Transportation and communications	7 009	3 571	8 118	4 168	3 847
Übrige Dienste	Other services	11 148	10 580	10 753	9 176	9 565
Total	Total	311 258	381 910	425 280	406 804	423 706

¹ Minus (-) bedeutet einen Kapitalrückfluss in die Schweiz (Desinvestition).
The minus sign (-) indicates a return flow of capital into Switzerland (disinvestment).

² Als ausländisch beherrscht gelten Unternehmen, deren Kapital mehrheitlich in ausländischer Hand ist.
An enterprise is considered to be foreign-controlled if a majority share of its capital is in foreign hands.

S12a Schweizerische Direktinvestitionen im Ausland Swiss direct investment abroad

Kapitalbestand am Jahresende (Buchwert) / Capital stock at year-end (book value)

In Millionen Franken / In millions of Swiss francs

	1999	2000	2001	2002	2003	
	1	2	3	4	5	
Total (alle Unternehmen) / Total (all companies)						
Alle Länder¹	All countries¹	311 258	381 910	425 280	406 804	423 706
Europa und aussereuropäische Industrieländer	Europe and non-European industrial countries	241 873	304 160	329 305	308 705	323 004
EU ²	EU ²	149 983	166 285	180 530	178 665	181 622
Belgien	Belgium	4 924	11 364	10 823	11 843	13 732
Dänemark	Denmark	1 187	990	1 226	1 419	1 207
Deutschland	Germany	26 784	22 854	27 630	27 669	26 029
Finnland ³	Finland ³	1 794	1 885	2 197	2 015	1 782
Frankreich ⁴	France ⁴	16 594	18 795	17 495	20 155	20 254
Griechenland	Greece	2 317	1 882	1 821	1 753	2 071
Irland	Ireland	10 282	12 329	10 255	6 418	6 674
Italien	Italy	9 766	7 911	8 828	10 039	8 855
Luxemburg	Luxembourg	7 849	16 646	24 501	18 746	21 556
Niederlande	Netherlands	18 869	20 165	17 845	19 958	18 100
Österreich ³	Austria ³	4 434	4 669	4 782	4 658	5 654
Portugal	Portugal	1 747	1 930	1 821	2 032	1 700
Schweden ³	Sweden ³	2 005	1 835	5 090	4 861	2 891
Spanien	Spain	5 574	4 818	6 408	7 771	8 824
Vereinigtes Königreich ⁵	United Kingdom ⁵	35 858	38 213	39 808	39 329	42 294
EFTA	EFTA	3 129	3 274	3 679	3 180	3 081
Finnland ⁶	Finland ⁶
Österreich ⁶	Austria ⁶
Schweden ⁶	Sweden ⁶
Mittel- und Osteuropa	Central and Eastern Europe	6 156	6 549	8 361	8 783	9 075
davon	of which					
Kroatien	Croatia	159	217	241	157	208
Polen	Poland	1 667	2 167	2 469	2 296	1 964
Russische Föderation	Russian Federation	1 197	733	1 597	1 362	1 674
Slowakei	Slovakia	157	147	166	180	172
Tschechische Republik	Czech Republic	1 625	1 779	1 952	2 011	1 564
Ungarn	Hungary	868	999	1 228	660	789
Übriges Europa ⁷	Other European countries ⁷	2 727	22 809	22 331	21 197	25 208
davon	of which					
Offshore Finanzzentren ⁸	Offshore financial centres ⁸	.	20 379	19 488	19 020	23 658
Türkei	Turkey	1 019	1 050	1 010	1 042	1 126
Nordamerika	North America	68 986	95 975	104 742	82 219	84 557
Kanada	Canada	3 511	5 284	4 077	2 848	2 952
Vereinigte Staaten	United States	65 475	90 691	100 665	79 371	81 605
Übrige aussereuropäische Industrieländer	Other non-European industrial countries	10 892	9 268	9 662	14 661	19 461
Australien	Australia	3 923	3 154	3 484	5 264	10 282
Japan	Japan	5 187	4 702	4 673	7 917	7 985
Neuseeland	New Zealand	451	93	259	228	38
Südafrika	South Africa	1 331	1 318	1 246	1 252	1 156
Schwellenländer	Emerging economies	31 929	33 480	35 534	32 371	26 889
Asien	Asia	20 805	20 825	22 333	23 367	17 245
Hongkong	Hong Kong	2 316	2 683	2 825	2 941	3 273
Korea (Süd-)	Korea (South)	997	1 050	831	1 122	1 133
Malaysia	Malaysia	937	1 432	1 399	1 163	810
Philippinen	Philippines	1 433	1 677	1 999	2 044	1 747
Singapur	Singapore	13 779	12 298	13 056	14 410	8 459
Taiwan	Taiwan	631	852	901	732	736
Thailand	Thailand	712	832	1 322	955	1 088
Mittel- und Südamerika	Central and South America	11 124	12 655	13 201	9 005	9 644
Argentinien	Argentina	1 317	1 782	1 701	654	1 372
Brasilien	Brazil	5 072	5 707	5 636	3 717	3 858
Chile	Chile	828	790	831	436	579
Mexiko	Mexico	3 907	4 377	5 033	4 198	3 835

1999	2000	2001	2002	2003
	6	7	8	9
				10

		1999	2000	2001	2002	2003
Entwicklungsländer	Developing countries	37 457	44 271	60 441	65 728	73 814
Asien	Asia	4 116	4 808	5 583	5 448	5 813
davon	of which					
China (Volksrepublik)	China (People's Republic)	1 403	1 583	2 061	1 911	2 404
Indien	India	529	408	567	620	628
Indonesien	Indonesia	391	511	627	908	781
Libanon	Lebanon	120	104	127	0	- 11
Pakistan	Pakistan	192	211	236	260	296
Saudi-Arabien	Saudi Arabia	323	326	224	188	243
Vereinigte Arabische Emirate	United Arab Emirates	143	213	327	421	626
Vietnam	Viet-Nam	128	112	159	47	86
Mittel- und Südamerika	Central and South America	30 721	36 221	51 702	58 036	65 847
davon	of which					
Costa Rica	Costa Rica	180	130	158	217	402
Ecuador	Ecuador	376	441	439	453	405
Guatemala	Guatemala	145	88	80	133	152
Kolumbien	Colombia	1 166	1 092	1 151	1 245	801
Peru	Peru	261	310	291	262	224
Uruguay	Uruguay	447	421	414	586	378
Venezuela	Venezuela	696	1 116	1 163	664	845
Offshore Finanzzentren ⁹	Offshore financial centres ⁹	26 993	31 778	46 447	49 801	56 412
Afrika	Africa	2 621	3 242	3 157	2 244	2 153
davon	of which					
Ägypten	Egypt	472	605	602	413	338
Côte d'Ivoire	Côte d'Ivoire	114	113	117	61	101
Marokko	Morocco	318	294	288	210	263
Nigeria	Nigeria	35	15	31	27	41

¹ Die Länderdefinition entspricht ab 2000 der Geonomenklatur Eurostat.
As of 2000, the definition of countries has been based on the Eurostat nomenclature.

² Bis 1994 EU 12, ab 1995 EU 15.
Until 1994, EU 12; as of 1995, EU 15.

³ Bis 1994 in der EFTA.
Until 1994, in the EFTA.

⁴ Ab 2000 inkl. Monaco, Réunion, Französisch Guyana, Guadeloupe und Martinique.
As of 2000, incl. Monaco, Réunion, French Guiana, Guadeloupe and Martinique.

⁵ Bis 1999 inkl. Guernsey, Jersey und Insel Man.
Until 1999, incl. Guernsey, Jersey and the Isle of Man.

⁶ Ab 1995 in der EU.
As of 1995, in the EU.

⁷ Ab 2000 inkl. Guernsey, Jersey und Insel Man, exkl. Monaco.
As of 2000, incl. Guernsey, Jersey and the Isle of Man, excl. Monaco.

⁸ Gibraltar, Guernsey, Jersey und Insel Man.
Gibraltar, Guernsey, Jersey and the Isle of Man.

⁹ Anguilla, Bahamas, Barbados, Bermuda, Britische Jungferninseln, Jamaica, Kaimaninseln, Montserrat, Niederländische Antillen, Panama, St. Kitts und Nevis;
ab 2000 zusätzlich Amerikanische Jungferninseln, Antigua und Barbuda, Belize, Dominica, Grenada, St. Lucia, St. Vincent und die Grenadinen, Turks- und Caicos-Inseln.
Anguilla, Bahamas, Barbados, Bermuda, Virgin Islands (British), Jamaica, Cayman Islands, Montserrat, Netherlands Antilles, Panama, St Kitts and Nevis; as of 2000,
incl. Virgin Islands (US), Antigua and Barbuda, Belize, Dominica, Grenada, St Lucia, St Vincent and the Grenadines, Turks and Caicos Islands.

S13a Schweizerische Direktinvestitionen im Ausland Swiss direct investment abroad

Personalbestand im Ausland / Number of staff abroad

		1999	2000	2001	2002	2003
		1	2	3	4	5
Total (alle Unternehmen) / Total (all companies)						
Alle Länder¹	All countries¹	1 640 957	1 763 022	1 725 220	1 832 673	1 808 298
Europa und aussereuropäische Industrieländer	Europe and non-European industrial countries	1 241 472	1 339 586	1 299 404	1 380 767	1 333 732
EU ²	EU ²	780 845	811 080	768 126	801 513	759 164
Belgien	Belgium	25 899	30 431	23 107	23 538	22 853
Dänemark	Denmark	11 223	10 439	14 766	14 200	11 687
Deutschland	Germany	249 165	254 010	215 655	225 575	218 396
Finnland ³	Finland ³	13 607	14 844	15 668	15 891	12 001
Frankreich ⁴	France ⁴	132 421	134 392	137 373	149 648	158 666
Griechenland	Greece	8 392	9 108	8 844	9 271	9 852
Irland	Ireland	5 332	4 807	6 075	5 359	5 158
Italien	Italy	58 581	62 650	64 568	63 895	62 304
Luxemburg	Luxembourg	2 487	2 529	2 379	2 499	2 584
Niederlande	Netherlands	31 441	30 594	27 860	34 381	35 448
Österreich ³	Austria ³	33 001	35 668	34 870	34 716	34 458
Portugal	Portugal	10 172	9 959	10 235	9 860	9 447
Schweden ³	Sweden ³	32 572	29 596	28 292	27 086	21 329
Spanien	Spain	44 383	56 676	58 830	59 500	49 183
Vereinigtes Königreich ⁵	United Kingdom ⁵	122 172	125 379	119 606	126 093	105 801
EFTA	EFTA	12 621	12 526	13 238	12 732	9 208
Finnland ⁶	Finland ⁶
Österreich ⁶	Austria ⁶
Schweden ⁶	Sweden ⁶
Mittel- und Osteuropa	Central and Eastern Europe	73 059	84 648	87 574	127 287	131 755
davon	of which					
Kroatien	Croatia	2 170	2 870	3 237	3 035	3 343
Polen	Poland	19 893	22 875	19 944	21 209	20 946
Russische Föderation	Russian Federation	9 692	10 889	12 311	37 616	41 182
Slowakei	Slovakia	3 905	3 653	3 393	4 183	4 072
Tschechische Republik	Czech Republic	15 982	18 023	19 148	20 390	20 886
Ungarn	Hungary	9 581	11 483	11 735	12 882	12 158
Übriges Europa ⁷	Other European countries ⁷	10 858	11 569	10 713	11 545	10 684
davon	of which					
Offshore Finanzzentren ⁸	Offshore financial centres ⁸	.	1 251	964	1 369	1 468
Türkei	Turkey	10 228	9 824	9 266	9 791	8 930
Nordamerika	North America	291 243	341 894	339 827	335 872	327 843
Kanada	Canada	28 011	34 823	28 859	29 656	30 844
Vereinigte Staaten	United States	263 232	307 071	310 968	306 217	296 999
Übrige aussereuropäische Industrieländer	Other non-European industrial countries	72 847	77 871	79 925	91 819	95 078
Australien	Australia	24 651	26 709	24 986	26 470	28 217
Japan	Japan	24 060	28 112	29 344	35 734	35 138
Neuseeland	New Zealand	3 223	3 355	4 285	3 706	3 649
Südafrika	South Africa	20 913	19 695	21 311	25 909	28 074
Schwellenländer	Emerging economies	224 915	240 231	236 466	243 119	259 525
Asien	Asia	102 073	116 809	118 222	124 439	118 815
Hongkong	Hong Kong	14 016	15 276	14 901	16 553	17 054
Korea (Süd-)	Korea (South)	4 716	5 394	5 327	6 227	6 601
Malaysia	Malaysia	13 035	18 974	18 587	21 011	20 017
Philippinen	Philippines	13 050	12 579	13 027	13 297	12 204
Singapur	Singapore	19 137	20 348	18 898	21 018	16 696
Taiwan	Taiwan	9 887	9 968	10 520	10 197	11 070
Thailand	Thailand	28 232	34 270	36 962	36 137	35 174
Mittel- und Südamerika	Central and South America	122 842	123 422	118 244	118 680	140 710
Argentinien	Argentina	12 995	13 358	12 406	12 883	13 928
Brasilien	Brazil	72 322	72 939	70 019	70 698	87 062
Chile	Chile	9 819	9 588	9 366	8 800	13 420
Mexiko	Mexico	27 706	27 538	26 453	26 300	26 300

1999	2000	2001	2002	2003
	6	7	8	9

		1999	2000	2001	2002	2003
Entwicklungsländer	Developing countries	174 569	183 205	189 350	208 788	215 042
Asien	Asia	94 790	100 797	103 394	121 935	129 418
davon	of which					
China (Volksrepublik)	China (People's Republic)	37 457	40 291	40 496	54 514	60 164
Indien	India	19 443	20 146	20 274	20 979	21 481
Indonesien	Indonesia	10 021	11 375	10 834	13 444	12 884
Libanon	Lebanon	909	716	619	743	691
Pakistan	Pakistan	4 298	4 853	5 159	5 271	5 587
Saudi-Arabien	Saudi Arabia	2 866	2 658	3 490	3 751	3 584
Vereinigte Arabische Emirate	United Arab Emirates	1 190	1 123	1 301	1 885	2 576
Vietnam	Viet-Nam	5 086	5 189	5 678	6 159	7 408
Mittel- und Südamerika	Central and South America	41 346	38 770	43 532	41 563	39 493
davon	of which					
Costa Rica	Costa Rica	2 856	2 313	2 361	2 200	2 052
Ecuador	Ecuador	3 418	3 316	3 842	4 118	4 290
Guatemala	Guatemala	1 539	1 627	1 438	1 613	1 532
Kolumbien	Colombia	8 479	8 440	9 129	7 661	7 799
Peru	Peru	3 895	3 676	4 118	4 680	4 821
Uruguay	Uruguay	858	934	924	872	557
Venezuela	Venezuela	8 493	7 782	8 869	8 111	8 045
Offshore Finanzzentren ⁹	Offshore financial centres ⁹	6 122	5 674	7 566	6 666	6 212
Afrika	Africa	38 433	43 638	42 425	45 290	46 130
davon	of which					
Ägypten	Egypt	8 428	8 450	8 290	8 027	7 762
Côte d'Ivoire	Côte d'Ivoire	2 217	2 906	2 424	2 263	2 224
Marokko	Morocco	3 489	3 467	3 201	3 310	3 263
Nigeria	Nigeria	5 505	6 763	3 938	6 349	6 419

¹ Die Länderdefinition entspricht ab 2000 der Geonomenklatur Eurostat.
As of 2000, the definition of countries has been based on the Eurostat nomenclature.

² Bis 1994 EU 12, ab 1995 EU 15.
Until 1994, EU 12; as of 1995, EU 15.

³ Bis 1994 in der EFTA.
Until 1994, in the EFTA.

⁴ Ab 2000 inkl. Monaco, Réunion, Französisch Guyana, Guadeloupe und Martinique.
As of 2000, incl. Monaco, Réunion, French Guiana, Guadeloupe and Martinique.

⁵ Bis 1999 inkl. Guernsey, Jersey und Insel Man.
Until 1999, incl. Guernsey, Jersey and the Isle of Man.

⁶ Ab 1995 in der EU.
As of 1995, in the EU.

⁷ Ab 2000 inkl. Guernsey, Jersey und Insel Man, exkl. Monaco.
As of 2000, incl. Guernsey, Jersey and the Isle of Man, excl. Monaco.

⁸ Gibraltar, Guernsey, Jersey und Insel Man.
Gibraltar, Guernsey, Jersey and the Isle of Man.

⁹ Anguilla, Bahamas, Barbados, Bermuda, Britische Jungferninseln, Jamaica, Kaimaninseln, Montserrat, Niederländische Antillen, Panama, St. Kitts und Nevis; ab 2000 zusätzlich Amerikanische Jungferninseln, Antigua und Barbuda, Belize, Dominica, Grenada, St. Lucia, St. Vincent und die Grenadinen, Turks- und Caicos-Inseln. Anguilla, Bahamas, Barbados, Bermuda, Virgin Islands (British), Jamaica, Cayman Islands, Montserrat, Netherlands Antilles, Panama, St. Kitts and Nevis; as of 2000, incl. Virgin Islands (US), Antigua and Barbuda, Belize, Dominica, Grenada, St. Lucia, St. Vincent and the Grenadines, Turks and Caicos Islands.

S13b Schweizerische Direktinvestitionen im Ausland Swiss direct investment abroad

Personalbestand nach Branchen und Sektoren / Number of staff by economic activity

		1999	2000	2001	2002	2003
		1	2	3	4	5
Industrie	Manufacturing	942 126	993 244	1 001 153	1 044 941	1 050 627
Textilien und Bekleidung	Textiles and clothing	53 397	53 592	49 033	50 745	93 098
Chemie und Kunststoffe	Chemicals and plastics	205 947	236 454	217 904	255 490	254 291
Metalle und Maschinen	Metals and machinery	165 450	178 548	194 307	184 344	190 704
Elektronik, Energie, Optik und Uhren	Electronics, energy, optical and watchmaking industries	230 439	238 455	239 692	225 663	183 308
Übrige Industrien und Bau	Other manufacturing and construction	286 893	286 196	300 217	328 700	329 226
Dienste	Services	698 831	769 778	724 067	787 732	757 671
Handel	Trade	70 238	66 415	80 583	110 468	116 679
Finanz- und Holdinggesellschaften	Finance and holding companies	335 783	366 942	286 633	323 832	311 843
davon ausländisch beherrscht ¹	of which foreign-controlled ¹	297 765	314 159	253 759	282 497	271 825
Banken	Banks	35 127	75 583	77 227	76 761	71 580
Versicherungen	Insurance	105 445	109 158	114 233	113 724	89 951
Transporte und Kommunikation	Transportation and communications	45 191	40 894	55 532	54 218	59 471
Übrige Dienste	Other services	107 047	110 786	109 859	108 729	108 148
Total	Total	1 640 957	1 763 022	1 725 220	1 832 673	1 808 298

¹ Als ausländisch beherrscht gelten Unternehmen, deren Kapital mehrheitlich in ausländischer Hand ist.
An enterprise is considered to be foreign-controlled if a majority share of its capital is in foreign hands.

S21a Ausländische Direktinvestitionen in der Schweiz Foreign direct investment in Switzerland

Kapitalimporte¹ / Capital inflows¹

In Millionen Franken / In millions of Swiss francs

	1999	2000	2001	2002	2003	
	1	2	3	4	5	
Alle Unternehmen / All companies						
Alle Länder²	All countries²	17 603	32 519	14 945	9 783	22 306
Europa und aussereuropäische Industrieländer	Europe and non-European industrial countries	17 459	31 355	14 602	10 021	21 283
EU ³	EU ³	9 224	12 939	11 385	7 976	13 777
davon	of which					
Belgien	Belgium	177	226	169	- 266	4 818
Dänemark	Denmark	- 52	873	1 840	- 108	- 33
Deutschland	Germany	2 907	4 022	- 1 425	- 321	- 535
Frankreich ⁴	France ⁴	615	587	944	2 685	1 016
Italien	Italy	476	1 954	299	410	- 96
Luxemburg	Luxembourg	431	2 852	791	306	149
Niederlande	Netherlands	- 1 183	538	7 505	297	6 258
Österreich ⁵	Austria ⁵	114	266	23	105	- 28
Schweden ⁵	Sweden ⁵	- 1	62	- 48	189	262
Spanien	Spain	475	102	50	34	29
Vereinigtes Königreich ⁶	United Kingdom ⁶	5 238	1 330	1 211	4 726	1 776
EFTA	EFTA	3	30	- 26	133	72
davon	of which					
Österreich ⁷	Austria ⁷
Schweden ⁷	Sweden ⁷
Übriges Europa ⁸	Other European countries ⁸	27	24	60	- 919	- 38
davon	of which					
Türkei	Turkey	23	26	1	20	4
Nordamerika	North America	9 669	18 443	2 869	3 075	7 734
Kanada	Canada	- 189	7 832	- 454	193	379
Vereinigte Staaten	United States	9 858	10 611	3 323	2 883	7 354
Übrige aussereuropäische Industrieländer	Other non-European industrial countries	- 1 464	- 80	313	- 244	- 262
davon	of which					
Japan	Japan	- 1 509	- 37	278	- 291	- 263
Schwellenländer	Emerging economies	- 11	814	181	8	135
Entwicklungsländer	Developing countries	155	351	162	- 247	888
Asien	Asia	44	20	22	- 293	35
davon	of which					
Israel	Israel	36	- 8	14	- 310	26
Mittel- und Südamerika	Central and South America	109	322	136	42	848
davon	of which					
Offshore Finanzzentren ⁹	Offshore financial centres ⁹	.	311	137	43	849
Afrika	Africa	3	9	5	5	5

¹ Minus (-) bedeutet einen Kapitalabfluss aus der Schweiz (Desinvestition).
The minus sign (-) indicates an outflow of capital from Switzerland (disinvestment).

² Die Länderdefinition entspricht ab 2000 der Geonomenklatur Eurostat.
As of 2000, the definition of countries has been based on the Eurostat nomenclature.

³ Bis 1994 EU 12, ab 1995 EU 15.
Until 1994, EU 12; as of 1995, EU 15.

⁴ Ab 2000 inkl. Monaco, Réunion, Französisch Guyana, Guadeloupe und Martinique.
As of 2000, incl. Monaco, Réunion, French Guiana, Guadeloupe and Martinique.

⁵ Bis 1994 in der EFTA.
Until 1994, in the EFTA.

⁶ Bis 1999 inkl. Guernsey, Jersey und Insel Man.
Until 1999, incl. Guernsey, Jersey and the Isle of Man.

⁷ Ab 1995 in der EU.
As of 1995, in the EU.

⁸ Ab 2000 inkl. Guernsey, Jersey und Insel Man, excl. Monaco.
As of 2000, incl. Guernsey, Jersey and the Isle of Man, excl. Monaco.

⁹ Amerikanische Jungferninseln, Anguilla, Antigua und Barbuda, Bahamas, Barbados, Belize, Bermuda, Britische Jungferninseln, Dominica, Grenada, Jamaica, Kaimaninseln, Montserrat, Niederländische Antillen, Panama, St. Kitts und Nevis, St. Lucia, St. Vincent und die Grenadinen, Turks- und Caicos-Inseln, Virgin Islands (US), Anguilla, Antigua and Barbuda, Bahamas, Barbados, Belize, Bermuda, Virgin Islands (British), Dominica, Grenada, Jamaica, Cayman Islands, Montserrat, Netherlands Antilles, Panama, St. Kitts and Nevis, St. Lucia, St. Vincent and the Grenadines, Turks and Caicos Islands.

S21b Ausländische Direktinvestitionen in der Schweiz Foreign direct investment in Switzerland

Kapitalimporte nach Branchen und Sektoren ¹ / Capital inflows by economic activity ¹

In Millionen Franken / In millions of Swiss francs

		1999	2000	2001	2002	2003
		1	2	3	4	5
Industrie	Manufacturing	2 944	16 380	- 1 725	151	6 325
Chemie und Kunststoffe	Chemicals and plastics	361	3 119	278	- 316	1 996
Metalle und Maschinen	Metals and machinery	- 710	7 992	- 39	165	1 796
Elektronik, Energie, Optik und Uhren	Electronics, energy, optical and watchmaking industries	2 312	3 239	- 2 435	264	1 813
Übrige Industrien und Bau	Other manufacturing and construction	983	2 030	472	38	720
Dienste	Services	14 659	16 139	16 670	9 632	15 981
Handel	Trade	1 750	2 231	572	1 624	3 997
Finanz- und Holdinggesellschaften	Finance and holding companies	5 520	5 156	5 513	8 611	9 133
Banken	Banks	65	2 626	2 545	502	1 268
Versicherungen	Insurance	4 707	1 917	1 721	- 1 461	467
Transporte und Kommunikation	Transportation and communications	1 853	3 552	6 177	- 57	907
Übrige Dienste	Other services	765	656	142	413	209
Total	Total	17 603	32 519	14 945	9 783	22 306

S22b Ausländische Direktinvestitionen in der Schweiz Foreign direct investment in Switzerland

Kapitalbestand nach Branchen und Sektoren / Capital stock by economic activity

In Millionen Franken / In millions of Swiss francs

		1999	2000	2001	2002	2003
		1	2	3	4	5
Industrie	Manufacturing	17 613	25 117	25 350	24 930	32 995
Chemie und Kunststoffe	Chemicals and plastics	7 389	7 447	10 307	8 579	11 686
Metalle und Maschinen	Metals and machinery	851	3 446	3 427	3 727	4 759
Elektronik, Energie, Optik und Uhren	Electronics, energy, optical and watchmaking industries	5 528	9 301	7 061	8 135	9 771
Übrige Industrien und Bau	Other manufacturing and construction	3 845	4 923	4 556	4 490	6 779
Dienste	Services	103 948	116 938	123 537	148 155	167 164
Handel	Trade	15 060	19 939	19 125	19 495	20 571
Finanz- und Holdinggesellschaften	Finance and holding companies	56 153	63 536	68 743	92 306	105 745
Banken	Banks	17 798	21 337	23 039	24 541	26 131
Versicherungen	Insurance	8 947	5 528	4 375	3 498	4 022
Transporte und Kommunikation	Transportation and communications	2 664	3 732	5 516	4 526	6 415
Übrige Dienste	Other services	3 327	2 866	2 740	3 790	4 280
Total	Total	121 561	142 055	148 887	173 085	200 159

S23b Ausländische Direktinvestitionen in der Schweiz Foreign direct investment in Switzerland

Personalbestand in der Schweiz nach Branchen und Sektoren / Number of staff in Switzerland by economic activity

		1999	2000	2001	2002	2003
		1	2	3	4	5
Industrie	Manufacturing	.	53 781	55 628	56 050	63 159
Chemie und Kunststoffe	Chemicals and plastics	.	7 484	8 468	8 692	9 280
Metalle und Maschinen	Metals and machinery	.	12 470	11 774	12 022	18 712
Elektronik, Energie, Optik und Uhren	Electronics, energy, optical and watchmaking industries	.	19 153	20 161	19 213	18 700
Übrige Industrien und Bau	Other manufacturing and construction	.	14 673	15 226	16 123	16 467
Dienste	Services	.	73 968	82 188	87 789	86 098
Handel	Trade	.	17 334	19 564	20 270	20 351
Finanz- und Holdinggesellschaften	Finance and holding companies	.	11 183	11 996	12 192	12 854
Banken	Banks	.	16 430	17 017	17 098	16 880
Versicherungen	Insurance	.	4 596	7 075	7 454	5 071
Transporte und Kommunikation	Transportation and communications	.	10 975	12 466	15 986	16 521
Übrige Dienste	Other services	.	13 450	14 072	14 789	14 421
Total	Total	.	127 749	137 816	143 840	149 257

¹ Minus (-) bedeutet einen Kapitalabfluss aus der Schweiz (Desinvestition).
The minus sign (-) indicates an outflow of capital from Switzerland (disinvestment).

S22a Ausländische Direktinvestitionen in der Schweiz Foreign direct investment in Switzerland

Kapitalbestand am Jahresende (Buchwert) / Capital stock at year-end (book value)

In Millionen Franken / In millions of Swiss francs

	1999	2000	2001	2002	2003	
	1	2	3	4	5	
Alle Unternehmen / All companies						
Alle Länder ¹	All countries ¹	121 561	142 055	148 887	173 085	200 159
Europa und aussereuropäische Industrieländer	Europe and non-European industrial countries	119 674	139 338	145 746	169 471	196 638
EU ²	EU ²	75 294	84 274	89 721	99 680	112 022
davon	of which					
Belgien	Belgium	778	1 469	1 052	663	5 432
Dänemark	Denmark	825	1 941	5 372	5 285	5 854
Deutschland	Germany	17 461	20 212	15 976	15 696	16 069
Frankreich ³	France ³	15 362	13 524	11 364	14 145	14 868
Italien	Italy	5 530	7 014	5 875	6 514	6 391
Luxemburg	Luxembourg	4 857	4 914	7 048	10 851	9 304
Niederlande	Netherlands	21 061	28 445	35 766	35 752	41 330
Österreich ⁴	Austria ⁴	550	682	780	859	897
Schweden ⁴	Sweden ⁴	426	531	416	1 204	1 430
Spanien	Spain	491	257	524	586	630
Vereinigtes Königreich ⁵	United Kingdom ⁵	7 596	4 825	5 161	7 820	9 262
EFTA	EFTA	16	53	40	175	1 097
davon	of which					
Österreich ⁶	Austria ⁶
Schweden ⁶	Sweden ⁶
Übriges Europa ⁷	Other European countries ⁷	298	382	1 102	623	808
davon	of which					
Türkei	Turkey	155	19	22	42	105
Nordamerika	North America	41 213	52 171	53 193	67 544	81 439
Kanada	Canada	250	2 265	1 788	1 813	1 848
Vereinigte Staaten	United States	40 963	49 906	51 405	65 731	79 591
Übrige aussereuropäische Industrieländer	Other non-European industrial countries	2 853	2 457	1 689	1 449	1 271
davon	of which					
Japan	Japan	1 455	1 424	1 637	1 346	1 102
Schwellenländer	Emerging economies	46	533	715	1 108	688
Entwicklungsländer	Developing countries	1 842	2 184	2 426	2 507	2 833
Asien	Asia	996	984	1 058	774	803
davon	of which					
Israel	Israel	741	711	764	469	487
Mittel- und Südamerika	Central and South America	776	1 126	1 287	1 647	1 939
davon	of which					
Offshore Finanzzentren ⁸	Offshore financial centres ⁸	.	1 099	1 261	1 622	1 916
Afrika	Africa	70	75	82	86	91

¹ Die Länderdefinition entspricht ab 2000 der Geonomenklatur Eurostat.
As of 2000, the definition of countries has been based on the Eurostat nomenclature.

² Bis 1994 EU 12, ab 1995 EU 15.
Until 1994, EU 12; as of 1995, EU 15.

³ Ab 2000 inkl. Monaco, Réunion, Französisch Guyana, Guadeloupe und Martinique.
As of 2000, incl. Monaco, Réunion, French Guiana, Guadeloupe and Martinique.

⁴ Bis 1994 in der EFTA.
Until 1994, in the EFTA.

⁵ Bis 1999 inkl. Guernsey, Jersey und Insel Man.
Until 1999, incl. Guernsey, Jersey and the Isle of Man.

⁶ Ab 1995 in der EU.
As of 1995, in the EU.

⁷ Ab 2000 inkl. Guernsey, Jersey und Insel Man, excl. Monaco.
As of 2000, incl. Guernsey, Jersey and the Isle of Man, excl. Monaco.

⁸ Amerikanische Jungferninseln, Anguilla, Antigua und Barbuda, Bahamas, Barbados, Belize, Bermuda, Britische Jungferninseln, Dominica, Grenada, Jamaica, Kaimaninseln, Montserrat, Niederländische Antillen, Panama, St. Kitts und Nevis, St. Lucia, St. Vincent und die Grenadinen, Turks- und Caicos-Inseln, Virgin Islands (US), Anguilla, Antigua and Barbuda, Bahamas, Barbados, Belize, Bermuda, Virgin Islands (British), Dominica, Grenada, Jamaica, Cayman Islands, Montserrat, Netherlands Antilles, Panama, St. Kitts and Nevis, St. Lucia, St. Vincent and the Grenadines, Turks and Caicos Islands.

S23a Ausländische Direktinvestitionen in der Schweiz Foreign direct investment in Switzerland

Personalbestand in der Schweiz / Number of staff in Switzerland

	1999	2000	2001	2002	2003	
	1	2	3	4	5	
Alle Unternehmen / All companies						
Alle Länder ¹	All countries ¹	.	127 749	137 816	143 840	149 257
Europa und aussereuropäische Industrieländer	Europe and non-European industrial countries	.	125 249	135 698	141 776	147 088
EU ²	EU ²	.	92 470	103 331	110 009	115 452
davon	of which	.				
Belgien	Belgium	.	2 126	1 960	1 464	1 092
Dänemark	Denmark	.	6 404	6 031	5 989	6 092
Deutschland	Germany	.	33 334	36 078	33 409	31 727
Frankreich ³	France ³	.	7 564	8 280	7 724	8 172
Italien	Italy	.	3 057	2 368	2 725	4 225
Luxemburg	Luxembourg	.	9 213	9 413	15 894	15 481
Niederlande	Netherlands	.	18 225	26 463	30 305	34 077
Österreich ⁴	Austria ⁴	.	1 114	1 653	1 775	1 558
Schweden ⁴	Sweden ⁴	.	1 789	2 383	2 503	2 811
Spanien	Spain	.	144	453	546	541
Vereinigtes Königreich ⁵	United Kingdom ⁵	.	7 239	6 109	5 614	7 606
EFTA	EFTA	.	36	38	33	48
davon	of which	.				
Österreich ⁶	Austria ⁶
Schweden ⁶	Sweden ⁶
Übriges Europa ⁷	Other European countries ⁷	.	188	162	339	438
davon	of which	.				
Türkei	Turkey	.	123	40	44	92
Nordamerika	North America	.	31 609	31 920	31 231	30 513
Kanada	Canada	.	3 344	3 794	3 366	3 482
Vereinigte Staaten	United States	.	28 265	28 126	27 865	27 031
Übrige aussereuropäische Industrieländer	Other non-European industrial countries	.	946	248	164	638
davon	of which	.				
Japan	Japan	.	302	216	164	124
Schwellenländer	Emerging economies	.	135	135	474	297
Entwicklungsländer	Developing countries	.	2 365	1 984	1 589	1 872
Asien	Asia	.	1 249	852	554	591
davon	of which	.				
Israel	Israel	.	441	481	244	248
Mittel- und Südamerika	Central and South America	.	1 105	1 121	1 024	1 270
davon	of which	.				
Offshore Finanzzentren ⁸	Offshore financial centres ⁸	.	1 095	1 113	1 013	1 259
Afrika	Africa	.	11	11	12	11

¹ Die Länderdefinition entspricht ab 2000 der Geonomenklatur Eurostat.
As of 2000, the definition of countries has been based on the Eurostat geonomenclature.

² Bis 1994 EU 12, ab 1995 EU 15.
Until 1994, EU 12; as of 1995, EU 15.

³ Ab 2000 inkl. Monaco, Réunion, Französisch Guyana, Guadeloupe und Martinique.
As of 2000, incl. Monaco, Réunion, French Guiana, Guadeloupe and Martinique.

⁴ Bis 1994 in der EFTA.
Until 1994, in the EFTA.

⁵ Bis 1999 inkl. Guernsey, Jersey und Insel Man.
Until 1999, incl. Guernsey, Jersey and the Isle of Man.

⁶ Ab 1995 in der EU.
As of 1995, in the EU.

⁷ Ab 2000 inkl. Guernsey, Jersey und Insel Man, exkl. Monaco.
As of 2000, incl. Guernsey, Jersey and the Isle of Man, excl. Monaco.

⁸ Amerikanische Jungferninseln, Anguilla, Antigua und Barbuda, Bahamas, Barbados, Belize, Bermuda, Britische Jungferninseln, Dominica, Grenada, Jamaica, Kaimaninseln, Montserrat, Niederländische Antillen, Panama, St. Kitts und Nevis, St. Lucia, St. Vincent und die Grenadinen, Turks- und Caicos-Inseln, Virgin Islands (US), Anguilla, Antigua and Barbuda, Bahamas, Barbados, Belize, Bermuda, Virgin Islands (British), Dominica, Grenada, Jamaica, Cayman Islands, Montserrat, Netherlands Antilles, Panama, St. Kitts and Nevis, St. Lucia, St. Vincent and the Grenadines, Turks and Caicos Islands.