

**Monatsbericht Juni 1995**  
**Bulletin mensuel juin 1995**

**No. 6**

Die Monatsberichte der Schweizerischen Nationalbank können beim Zürichsee Zeitschriftenverlag, Seestrasse 86, CH-8712 Stäfa, Telefon 01 9285616, Telefax 01 9285520, abonniert werden. Der Preis für ein Jahresabonnement beträgt Fr. 40.– (inkl. 2% MWST) für das Inland und Fr. 70.– für das Ausland. Postkonto 80-148-3. Druck: Zürichsee Druckereien AG, CH-8712 Stäfa Erscheint monatlich

On peut s'abonner au Bulletin mensuel de la Banque nationale suisse auprès du Zürichsee Zeitschriftenverlag, Seestrasse 86, CH-8712 Stäfa, téléphone 01 9285616, téléfax 01 9285520. Le prix de l'abonnement annuel est fixé à fr. 40.– (y compris 2% de TVA) pour la Suisse et fr. 70.– pour l'étranger. Compte postal 80-148-3. Composition: Zürichsee Druckereien AG, CH-8712 Stäfa Parution mensuelle

# Entwicklungen und Tendenzen in der schweizerischen Geldwirtschaft

(Von Mitte Mai bis Mitte Juni 1995)

## Geldmarkt

Der Durchschnitt der Giro Guthaben lag im Mai mit 2525 Mio. Franken um 35 Mio. Franken unter dem Wert des Vormonats. Der Notenumlauf sank auf 27 293 Mio. Franken. Dies ergibt einen Rückgang der saisonbereinigten Notenbankgeldmenge um 122 Mio. auf 29968 Mio. Franken. Die Wachstumsrate im Vergleich zum 4. Quartal 1994 sank auf 0,5%. Auf ein Jahr hochgerechnet bedeutet dies einen Anstieg von 1,0%.

Die Geldmarktzinsen waren seit Mitte Mai unter Druck. Der Tagesgeldsatz sank auf 2 $\frac{1}{2}$  bis 3%; die Zinssätze für Dreimonats- und Jahresanlagen ermässigten sich um bis zu  $\frac{1}{2}$ % auf 3% bzw. 3 $\frac{1}{4}$ %. Die Zinsdifferenz zwischen den dreimonatigen D-Mark- und Frankenanlagen vergrösserte sich um  $\frac{3}{8}$ % auf 1 $\frac{3}{8}$ %.

Seit Mitte Mai fanden vier Auktionen von dreimonatigen und eine von sechsmonatigen Geldmarkt-Buchforderungen des Bundes statt. Die akzeptierten Angebote betrugen 3290 Mio. bzw. 853 Mio. Franken. Die Renditen lagen zwischen 3,074% und 3,375% bzw. bei 3,180%. Insgesamt sank der Bestand an ausstehenden Geldmarkt-Buchforderungen des Bundes um 250 Mio. auf 14 011 Mio. Franken.

## Devisenmarkt

Die in der Berichtsperiode publizierten Konjunkturdaten zeigen, dass sich das Wirtschaftswachstum in den USA weiter abschwächt. An den Finanzmärkten machten sich Ängste vor einer Rezession breit, und Spekulationen auf Leitzinssenkungen durch das Fed kamen auf. Die Rendite des dreissigjährigen US-Treasury-Bonds sank um weitere 45 Basispunkte auf 6,55%. Der Dollar litt unter dieser Zinsentwicklung und gab die Kursgewinne von Anfang Mai wieder preis. Die G10-Länder intervenierten Ende Mai in einer konzertierten Aktion am Devisenmarkt. Mitte Juni notierte der Dollar um 1.16 Franken und um 84.50 Yen.

In Europa traten die Unterschiede der wirtschaftlichen Entwicklung zwischen den Weich- und Hartwährungsländern immer deutlicher zutage. Die Notenbanken in Italien, Spanien und Schweden erhöhten ihre Leitzinsen, um dem wachsenden Inflationsdruck entgegenzuwirken, der durch die Abschwächung der jeweiligen Währungen verstärkt wird. In den Niederlanden und in Belgien hingegen senkten die Notenbanken ihre Leitzinsen, nachdem ihre Währungen immer stärker notierten. Die Erwartungen auf einen entscheidenden Schritt der Bundesbank verstärkten sich, zumal die Geldmengenentwicklung unter der Prognose liegt und die Inflationsentwicklung günstig ist. Der Abstand zwischen der schwächsten und der stärksten Währung im EWS vergrösserte sich um rund 1% auf knapp 6%. Ausserhalb des EWS notierte der Kurs der italienischen Lira aus politischen Gründen sehr volatil.

Der Schweizerfranken festigte sich aufgrund der erneuten Schwäche des Dollars. Die Unsicherheiten über die Währungsintegration in Europa verstärken diesen Trend noch. Gegenüber der D-Mark notierte der Franken um 1% fester bei 82.60.

## Kapitalmarkt

Die freundliche Stimmung, die den schweizerischen Kapitalmarkt seit mehreren Wochen kennzeichnet, hielt auch in dieser Berichtsperiode an. Ein gemächlicheres Wachstumstempo der schweizerischen Wirtschaft bei moderater Teuerung weckte bei den Investoren Hoffnung auf einen weiteren Rückgang der Kapitalmarktrenditen. Diese Meinung wurde durch die Nachrichten über eine deutliche Abkühlung der amerikanischen Konjunktur bestärkt. In den USA gingen die Kapitalmarktrenditen denn auch deutlich zurück. Am schweizerischen Obligationenmarkt sank die Durchschnittsrendite der Bundesobligationen in der ersten Juniwoche auf 4,6% und pendelte sich nach einer vorübergehenden Kursschwäche der Bundestitel bei 4,65% ein. Auslöser der kurzzeitig höheren Renditen der Bundesobligationen waren die zeitweilig tieferen Notierungen von Derivaten auf eidgenössischen Obligationen. Bei den anderen Titelkategorien veränderte sich das Renditenniveau infolge dieser Ereignisse kaum. Angesichts des freundlichen Aktienmarktes, der einen grossen Teil der Mittel der Anleger absorbierte, waren die Umsätze an den Obligationenbörsen relativ bescheiden.

Die Geschäftstätigkeit am Emissionsmarkt verlief unterschiedlich, belebte sich aber in jüngster Zeit fühlbar. Die neuen Titel wurden insbesondere bei den Inlandschuldnern mit längeren Laufzeiten ausgestattet. Die vor ihrer Börseneinführung am Graumarkt gehandelten zehnjährigen Obligationen wiesen Renditen um 4,9% auf. Nachrangige Obligationen von Banken, ausgestattet mit Coupons von 5 $\frac{1}{4}$ %, rentierten um 5,2%.

In diesem Umfeld verzeichnete die Juni-Anleihe der Eidgenossenschaft einen ausgezeichneten Erfolg. Bei einem Total an Angeboten von 1,6 Mrd. Franken für die im Tenderverfahren ausgegebene Anleihe wurden 536 Mio. Franken zugeteilt. Die Emissionsrendite betrug 4,89%.

Bei den ausländischen Obligationen bevorzugten die Anleger nach wie vor die kurzen Laufzeiten. Die Ausgabebedingungen der Titel wurden meist knapp bemessen. Die Graumarktrenditen lagen je nach Qualität des Schuldners im Bereich von 4,3% bis 4,9% für fünfjährige Laufzeiten.

An den schweizerischen Aktienbörsen hielt der Aufwärtstrend seit ungefähr Mitte März an. Im Berichtsabschnitt stieg der SBV-Aktienindex um rund 2% an, seit Jahresbeginn um 5,5%. Die Umsätze nahmen dabei seit Anfang Mai deutlich zu. Nach den starken Kursanstiegen trat gegen Mitte Juni eine gewisse Konsolidierung ein.

Die ausländischen Börsen tendierten unterschiedlich. In New York wurde ein neuer Allzeithöchststand des Dow-Jones-Index erreicht. In Japan setzte sich die Talfahrt der Notierungen fort. Bei den europäischen Börsen legten Frankfurt und Amsterdam zu, London, Paris und Mailand verzeichneten Verluste.

## **Auslandguthaben und -verpflichtungen im 1. Quartal 1995**

Der Auslandstatus zeigt die bilanzierten und die treuhänderisch verwalteten Guthaben und Verpflichtungen der Banken gegenüber dem Ausland am Quartalsende. Ausgewiesen werden die Auslandpositionen der im Inland domizilierten Geschäftsstellen von 329 Instituten.

Der Überschuss der Auslandguthaben aus dem Bilanz- und Treuhandgeschäft insgesamt bildete sich im 1. Quartal 1995 weiter zurück. Er reduzierte sich um 10,6 Mrd. auf 104,1 Mrd. Franken und fiel damit unter den Stand von Ende 1985. Der Höchststand der Nettoposition war Ende 1992 mit 137,8 Mrd. Franken erreicht worden. Der seitherige Rückgang ist sowohl den bilanzierten als auch den treuhänderischen Transaktionen mit dem Ausland zuzuschreiben, vor allem jedoch dem Treuhandgeschäft. Insbesondere die Abnahme der aus dem Inland stammenden Treuhandanlagen im Ausland wirkte sich negativ auf die Entwicklung der Nettoposition aus.

Die in der Bilanz ausgewiesenen Guthaben gegenüber Banken und Nichtbanken im Ausland (inkl. Swaps mit der Nationalbank) nahmen von Ende Dezember 1994 bis Ende März 1995 um 14,9 Mrd. auf 247,7 Mrd. Franken ab. Sowohl die Interbankgeschäfte als auch die Kredite an Nichtbanken und die Wertschriftenanlagen waren rückläufig. Nach Währungen betrachtet ergab sich folgende Entwicklung: Der Rückgang betraf die Fremdwährungen, wechsellkursbedingt vor allem die Dollarguthaben. Der Stand der D-Mark-Anlagen ging nur unbedeutend zurück. Die Frankenguthaben im Ausland stiegen dagegen an.

Die bilanzierten Wertpapierleihgeschäfte (securities lending) wurden im 1. Quartal ebenfalls ausgeweitet. Die bilanzierten Verpflichtungen der Banken gegenüber dem Ausland reduzierten sich im 1. Quartal 1995 um 9,8 Mrd. auf 214,6 Mrd. Franken. Rückläufig waren die Dollarpositionen. Die D-Mark und die übrigen Fremdwährungen erhöhten sich leicht. Auch die auf Franken lautenden Geldaufnahmen im Ausland nahmen weiter zu; sie wurden innert Jahresfrist um 14 Mrd. Franken ausgeweitet. Der bilanzierte Guthabenüberschuss nahm als Folge dieser Bewegungen im 1. Quartal 1995 um 5,1 Mrd. auf 33,1 Mrd. Franken ab. Im Frankenbereich führte der in den vergangenen Jahren erfolgte Abbau von Anlagen und die vermehrten Geldaufnahmen im Ausland im 1. Quartal erstmals zu einem leichten Überschuss der Verpflichtungen gegenüber den Guthaben.

Das Treuhandgeschäft bildete sich im 1. Quartal 1995 weiter zurück, nachdem es sich in den beiden vorangegangenen Perioden vorübergehend etwas erholt hatte. Die niedrigen Geldmarktzinsen machten Treuhandanlagen für viele Anleger unattraktiv. Die Guthaben gingen um 21,4 Mrd. auf 334,8 Mrd. Franken zurück. Rückläufig waren sowohl die Schweizer Franken als auch die Fremdwährungen, vor allem jedoch die Dollaranlagen. Die Treuhandverpflichtungen gegenüber dem Ausland reduzierten sich im 1. Quartal um 15,9 Mrd. auf 263,8 Mrd. Franken. Auch die aus dem Inland stammenden Treuhandgelder nahmen ab. Die Nettoforderungen gegenüber dem Ausland gingen im 1. Quartal um 5,5 Mrd. auf 71,0 Mrd. Franken zurück.

# Evolutions et tendances des marchés monétaire et financier suisses

(De la mi-mai à la mi-juin 1995)

## Marché monétaire

En mai, les avoirs que les banques détiennent en comptes de virements à la Banque nationale ont porté sur 2525 millions de francs en moyenne. Ils ont diminué de 35 millions de francs d'un mois à l'autre. Les billets en circulation ont reculé à 27 293 millions de francs. Ainsi, la monnaie centrale désaisonnalisée a fléchi de 122 millions pour s'établir à 29 968 millions de francs. Par rapport au quatrième trimestre de 1994, sa croissance a régressé à 0,5%. Une hausse de 1% a été enregistrée en taux annuel.

Depuis la mi-mai, les rémunérations à court terme ont été soumises à des pressions à la baisse. Le taux de l'argent au jour le jour a diminué pour s'inscrire entre 2 $\frac{1}{2}$ % et 3%. Les rémunérations des dépôts à trois mois et à un an ont marqué un recul jusqu'à 1 $\frac{1}{2}$ %; elles se sont chiffrées à 3% et 3 $\frac{1}{4}$ %. L'écart d'intérêt entre les taux allemands et suisses sur les fonds à trois mois a augmenté de 1% à 1 $\frac{3}{8}$ %.

Quatre émissions de créances comptables à trois mois sur la Confédération et une à six mois ont été placées de la mi-mai à la mi-juin. Les montants attribués ont été de 3290 millions et de 853 millions de francs; les rendements se sont situés entre 3,074% et 3,375% et à 3,180%. La somme des créances comptables à court terme sur la Confédération a diminué de 250 millions pour s'inscrire à 14 011 millions de francs.

## Marché des changes

Les données qui ont été publiées sur la conjoncture durant la période considérée montrent que la croissance économique a continué à s'affaiblir aux Etats-Unis. Sur les marchés financiers, les craintes d'une récession ont gagné du terrain et certains opérateurs ont tablé sur un abaissement des taux directeurs par la Réserve fédérale. Le rendement de l'emprunt à trente ans du Trésor a poursuivi son repli; il a baissé de 45 points de base pour s'établir à 6,55%. Le dollar a subi les effets de cette évolution des rendements et a perdu ses gains de cours de début mai. Dans le cadre d'une action concertée, les pays du Groupe des Dix sont intervenus à fin mai sur les marchés des changes. A la mi-juin, le cours du dollar s'inscrivait à fr. 1,16 et à 84,50 yens.

En Europe, les écarts entre l'évolution économique des pays à monnaie faible et celle des pays à monnaie forte sont devenus toujours plus évidents. Les instituts d'émission d'Italie, d'Espagne et de Suède ont relevé leurs taux directeurs afin de lutter contre les poussées inflationnistes, qui ont encore été attisées par l'affaiblissement des monnaies de ces pays. Aux Pays-Bas et en Belgique en revanche, les instituts d'émission ont réduit leurs taux directeurs à la suite d'un raffermissement de leurs monnaies. Les attentes quant à l'adoption d'une mesure correspondante de la part de la Banque fédérale d'Allemagne ont gagné du terrain d'autant que la croissance de la masse monétaire a été inférieure aux prévisions et que le renchérissement a évolué favorablement. L'écart entre la plus faible et la plus forte des monnaies au sein du mécanisme de change du SME a passé d'environ 5% à près

de 6%. Hors de ce mécanisme, le cours de la lire italienne a été très volatil pour des raisons politiques.

Le franc suisse s'est raffermi du fait de la nouvelle faiblesse du dollar. Les incertitudes à propos du processus d'intégration monétaire en Europe ont encore renforcé cette tendance. Le franc s'est revalorisé de 1% face au mark allemand, le cours de cette monnaie s'inscrivant à fr. 82,60.

## Marché des capitaux

Le climat favorable qui a caractérisé le marché des capitaux depuis plusieurs semaines s'est maintenu au cours de la période considérée. La croissance mesurée de l'économie suisse et le renchérissement modéré ont fait naître l'espoir parmi les investisseurs d'un nouveau recul des rendements à long terme. Cette opinion a été confortée par les informations sur un net refroidissement de la conjoncture américaine. Les rendements à long terme ont alors fléchi sensiblement aux Etats-Unis. Sur le marché suisse des obligations, le rendement moyen des obligations fédérales a régressé à 4,6% pendant la première semaine de juin et a fluctué, après une faiblesse temporaire des cours des titres fédéraux, vers 4,65%. La raison de ce bref mouvement de hausse des rendements a résidé dans le bas niveau que les cours de produits dérivés sur des obligations fédérales ont enregistré passagèrement. Dans les autres catégories de titres, le niveau des rendements n'a guère varié à la suite de ces évolutions. Du fait des bonnes dispositions du marché des actions, qui a absorbé une grande partie des fonds des investisseurs, les volumes d'affaires ont été relativement modestes sur les marchés des obligations.

L'activité a été contrastée sur le marché primaire; elle s'est toutefois animée vers la fin de la période considérée. Les nouveaux titres ont été assortis de longues durées, notamment ceux de débiteurs suisses. Les obligations à dix ans négociées sur le marché gris, soit avant leur introduction en bourse, ont affiché un rendement situé autour de 4,9%. Quant aux obligations subordonnées que des banques ont émises avec un coupon de 5 $\frac{1}{4}$ %, elles ont enregistré un rendement aux alentours de 5,2%.

Dans ce contexte, l'emprunt lancé en juin par la Confédération a connu un très grand succès. Il a été émis selon le système des enchères, le total des offres étant de 1,6 milliard de francs et le montant attribué de 536 millions de francs. Le rendement à l'émission s'est inscrit à 4,89%.

Dans le compartiment des obligations étrangères, les investisseurs ont de nouveau préféré les titres de courte durée. Les emprunts ont été émis à des conditions le plus souvent un peu justes. Sur le marché gris, les rendements se sont situés, selon la qualité du débiteur, entre 4,3% et 4,9% pour les titres à 5 ans.

La tendance à la hausse s'est poursuivie depuis la mi-mars environ sur le marché suisse des actions. L'indice des actions de la SBS a augmenté de 2% environ de la mi-mai à la mi-juin et de près de 5,5% depuis le début de l'année. Les volumes d'affaires se sont accrues nettement dès le début de mai. Après la forte hausse des cours, une certaine consolidation a été observée vers la mi-juin.

Les bourses étrangères ont évolué inégalement. A New-York, le Dow Jones a atteint un nouveau sommet historique. Au Japon en revanche, les cours ont continué leur mouvement de baisse. En Europe, les bourses de Francfort et d'Amsterdam ont enregistré des gains, alors que celles de Londres, de Paris et de Milan ont essuyé des pertes.

### **Avoirs à l'étranger et engagements envers l'étranger**

La statistique des opérations avec l'étranger recense, à la fin de chaque trimestre, les avoirs à l'étranger et les engagements envers l'étranger des comptoirs en Suisse de 329 banques. Elle indique la position vis-à-vis de l'étranger qui résulte des opérations figurant dans les bilans de ces établissements et de leurs affaires à titre fiduciaire.

Au premier trimestre de 1995, les avoirs nets à l'étranger, compte tenu des opérations fiduciaires, ont diminué, passant de 114,7 milliards à 104,1 milliards de francs. Ils sont ainsi tombés au-dessous de leur niveau de fin 1985. A fin 1992, la position nette avait atteint son point culminant, soit 137,8 milliards de francs. Le recul enregistré depuis lors est imputable à la fois aux opérations figurant dans les bilans et aux affaires fiduciaires. Celles-ci ont joué un rôle important dans ce recul, en particulier du fait du fléchissement des placements fiduciaires suisses à l'étranger.

Entre fin décembre 1994 et fin mars 1995, les avoirs à l'étranger figurant dans les bilans – ces avoirs englobent les swaps passés avec la Banque nationale – ont reculé de 14,9 milliards pour s'établir à 247,7 milliards de francs. Tant les opérations interbancaires que les crédits au secteur non bancaire et les placements en titres se sont repliés. La répartition par monnaies montre que toutes les monnaies étrangères ont contribué à cette contraction. Les avoirs en dollars ont fortement fléchi à cause de l'évolution des cours de change, mais ceux qui sont libel-

lés en marks n'ont que faiblement diminué. En revanche, les avoirs en francs à l'étranger se sont accrus. Les prêts de titres («securities lending») qui figurent dans les bilans ont eux aussi progressé. Quant aux engagements envers l'étranger, ils s'inscrivaient selon les bilans à 214,6 milliards de francs à fin mars 1995, contre 224,4 milliards à fin décembre 1994. Les engagements en dollars ont fléchi, alors que ceux qui sont en marks et en d'autres monnaies étrangères ont augmenté légèrement. Les fonds recueillis en francs, à l'étranger, ont continué à croître. Ils dépassaient de 14 milliards de francs le niveau observé un an auparavant. A la suite de ces mouvements, les avoirs nets à l'étranger, selon les bilans, ont diminué de 5,1 milliards au premier trimestre pour s'établir à 33,1 milliards de francs. Dans les opérations en francs, les engagements envers l'étranger étaient, pour la première fois, légèrement supérieurs aux avoirs à l'étranger; les banques ont réduit leurs placements en francs, à l'étranger, au cours des dernières années et renforcé au premier trimestre de 1995 leurs recueils de fonds en francs à l'étranger.

Après une légère reprise au cours des deux derniers trimestres de 1994, les opérations fiduciaires se sont de nouveau inscrites en repli. Elles n'étaient guère attractives pour les investisseurs, les rémunérations servies sur les dépôts à court terme étant faibles. Au premier trimestre de 1995, les avoirs fiduciaires à l'étranger ont chuté de 21,4 milliards, passant à 334,8 milliards de francs. Tant les avoirs en francs suisses que ceux qui sont libellés en monnaies étrangères ont régressé. Le recul a été toutefois plus marqué du côté des placements en dollars. Les engagements fiduciaires envers l'étranger ont diminué de 15,9 milliards pour s'établir à 263,8 milliards de francs. Les fonds fiduciaires provenant de résidents ont eux aussi fléchi. Ainsi, dans les opérations fiduciaires, les avoirs nets à l'étranger ont baissé de 5,5 milliards, au premier trimestre, pour se chiffrer à 71 milliards de francs.

**Grafiken**

**Graphiques**

Nummer – Numéro

Saisonbereinigte Notenbankgeldmenge	<b>1</b>	Monnaie de banque centrale désaisonnalisée
Giroguthaben	<b>2</b>	Comptes de virements
Notenumlauf – Bargeldumlauf	<b>3</b>	Billets et numéraire en circulation
Sichteinlagen	<b>4</b>	Dépôts à vue
Bestände auf Transaktionskonti	<b>5</b>	Comptes de transactions
Geldmenge M <sub>1</sub>	<b>6</b>	Masse monétaire M <sub>1</sub>
Spareinlagen	<b>7</b>	Dépôts d'épargne
Geldmenge M <sub>2</sub>	<b>8</b>	Masse monétaire M <sub>2</sub>
Termineinlagen	<b>9</b>	Dépôts à terme
Geldmenge M <sub>3</sub>	<b>10</b>	Masse monétaire M <sub>3</sub>
Umlaufgeschwindigkeiten	<b>11</b>	Vitesse de circulation
Inländische Kreditfähigkeit der Banken	<b>12</b>	Crédits bancaires en Suisse
Euromarktsätze	<b>13</b>	Taux d'intérêt sur l'euro-marché
Zinssätze im Inland	<b>14</b>	Taux d'intérêt en Suisse
Nominelle Wechselkursindizes	<b>15</b>	Indice du cours nominal du franc
Reale Wechselkursindizes	<b>16</b>	Indice du cours réel du franc
Konsumentenpreise	<b>17</b>	Prix à la consommation
Produzenten- und Importpreise (bis Mai 1993 Grosshandelspreise)	<b>18</b>	Prix à la production et à l'importation (jusqu'en mai 1993, prix de gros)
Reales Bruttoinlandprodukt	<b>19</b>	Produit intérieur brut réel

**Tabellen****Tableaux**

Nummer – Numéro

<b>A. SNB-Bilanz</b>		<b>A. Bilan de la BNS</b>
Ausweise der Schweizerischen Nationalbank	<b>A1</b>	Situations de la Banque nationale suisse
Noten- und Münzumsatz	<b>A2</b>	Billets et pièces de monnaie en circulation
<b>B. Geldmengenaggregate</b>		<b>B. Agrégats monétaires</b>
Notenbankgeldmenge	<b>B1</b>	Monnaie de banque centrale
Geldmengen M <sub>1</sub> , M <sub>2</sub> , M <sub>3</sub> (Definition 1985)	<b>B2</b>	Masses monétaires M <sub>1</sub> , M <sub>2</sub> , M <sub>3</sub> (Définition 1985)
Geldmengen M <sub>1</sub> , M <sub>2</sub> , M <sub>3</sub> (Definition 1995)	<b>B3</b>	Masses monétaires M <sub>1</sub> , M <sub>2</sub> , M <sub>3</sub> (Définition 1995)
<b>C. Bankenstatistik</b>		<b>C. Statistique bancaire</b>
Monatsbilanzen nach Bilanzpositionen	<b>C1</b>	Structure des bilans mensuels
Monatsbilanzen nach Inland und Ausland sowie nach Währungen	<b>C2</b>	Bilans mensuels, avec répartition en comptes suisses et en comptes étrangers, et ventilation selon la monnaie
Treuhandgeschäft der Banken nach Inland und Ausland sowie nach Währungen	<b>C3</b>	Opérations fiduciaires des banques, avec répartition en comptes suisses et en comptes étrangers, et ventilation selon la monnaie
Inländische Kredite	<b>C4</b>	Crédits en Suisse
Liquidität I (Kassenliquidität)	<b>C5</b>	Liquidité I (liquidité de caisse)
Liquidität II (Gesamtliquidität)	<b>C6</b>	Liquidité II (liquidité globale)
Zahlungsverkehr	<b>C7</b>	Trafic des paiements
<b>D. Geld- und Kapitalmarkt</b>		<b>D. Marchés monétaire et financier</b>
Geldmarktsätze	<b>D1</b>	Taux d'intérêt à court terme
Obligationenrenditen und -kursindizes	<b>D2</b>	Rendements et indices d'obligations
Zinssätze von Spareinlagen, Kassenobligationen und Hypotheken	<b>D3</b>	Taux de dépôts d'épargne, de bons de caisse et d'hypothèques
Offizielle Zinssätze	<b>D4</b>	Taux officiels
Kapitalmarktbeanspruchung	<b>D10</b>	Prélèvement sur le marché des capitaux
Schweizer Franken Anleihen ausländischer Schuldner	<b>D11</b>	Emprunts en francs suisses de débiteurs étrangers
Öffentlich aufgelegte schweizerische Obligationen	<b>D12</b>	Emissions publiques d'emprunts suisses
Schweizer Franken Anleihen ausländischer Schuldner	<b>D13</b>	Emprunts en francs suisses de débiteurs étrangers
Öffentliche Emissionen schweizerischer Aktien	<b>D14</b>	Emissions publiques d'actions suisses
Anlagefonds	<b>D15</b>	Fonds de placement
Anlagen des AHV-Ausgleichsfonds	<b>D16</b>	Placements du Fonds de compensation de l'AVS
Wertpapierumsätze der Schweizer Börsen	<b>D17</b>	Résumé des chiffres d'affaires des Bourses suisses
Schweizerische Aktienindizes	<b>D20</b>	Indices suisses des actions
Börsenkapitalisierung	<b>D22</b>	Capitalisation boursière
<b>E. Devisenmarkt</b>		<b>E. Marché des changes</b>
Devisenkurse	<b>E1</b>	Cours des devises
Nominelle Wechselkursindizes	<b>E2</b>	Indice du cours nominal du franc
Reale Wechselkursindizes	<b>E3</b>	Indice du cours réel du franc



**Tabellen**
**Tableaux**

Nummer – Numéro

<b>F. Öffentliche Finanzen</b>		<b>F. Finances publiques</b>	
Rechnungsabschlüsse des Bundes	<b>F1</b>	Clôture des comptes de la Confédération	
Fiskaleinnahmen des Bundes	<b>F2</b>	Recettes fiscales de la Confédération	
Ausgaben des Bundes nach Aufgabengebieten	<b>F3</b>	Dépenses de la Confédération, par groupes de tâches	
Ausgaben des Bundes nach Sachgruppen	<b>F4</b>	Dépenses de la Confédération, par nature	
Schulden des Bundes	<b>F5</b>	Dette de la Confédération	
Finanzen der Kantone und Gemeinden	<b>F6, F7</b>	Finances des cantons et des communes	
<b>G. Preise und Löhne</b>		<b>G. Prix et salaires</b>	
Konsumentenpreise	<b>G1</b>	Prix à la consommation	
Produzentenpreise, Importpreise (Grosshandelspreise), Edelmetall- und Rohwarenpreise	<b>G2</b>	Prix à la production, prix à l'importation (prix de gros), Prix des métaux précieux et des matières premières	
Baukosten	<b>G3</b>	Coût de la construction	
Löhne und Gehälter	<b>G4</b>	Salaires et traitements	
Nominallöhne	<b>G5</b>	Salaires nominaux	
<b>H. Produktion</b>		<b>H. Production</b>	
Industrielle Produktion	<b>H1</b>	Production industrielle	
Auftragseingang, Auftragsbestand und Umsatz in der Industrie	<b>H2</b>	Entrées et carnets de commandes ainsi que chiffre d'affaires dans l'industrie	
<b>J. Konsum</b>		<b>J. Consommation</b>	
Detailhandelsumsätze	<b>J1</b>	Chiffre d'affaires du commerce de détail	
Fremdenverkehr in der Schweiz	<b>J2</b>	Mouvement touristique en Suisse	
<b>K. Investitionen</b>		<b>K. Investissements</b>	
Bauinvestitionen	<b>K1</b>	Investissements en construction	
Bautätigkeit	<b>K2</b>	Industrie du bâtiment	
<b>L. Aussenhandel</b>		<b>L. Commerce extérieur</b>	
Aussenhandel	<b>L1</b>	Commerce extérieur	
Aussenhandel nach Warenarten	<b>L2</b>	Commerce extérieur, par groupes de marchandises	
Aussenhandel nach Ländern	<b>L3</b>	Commerce extérieur, par pays	
<b>M. Zahlungsbilanz und Auslandvermögen</b>		<b>M. Balance des paiements</b>	
Ertragsbilanz	<b>M1</b>	Balance des transactions courantes	
Zahlungsbilanz	<b>M2</b>	Balance des paiements	
Schweizerisches Auslandvermögen	<b>M3</b>	Avoirs et engagements extérieurs de la Suisse	
Schweizerische Direktinvestitionen im Ausland	<b>M4</b>	Investissements directs suisses à l'étranger	
Ausländische Direktinvestitionen in der Schweiz	<b>M5</b>	Investissements directs étrangers en Suisse	
<b>N. Arbeitsmarkt</b>		<b>N. Marché du travail</b>	
Beschäftigungsindex	<b>N1</b>	Indice de l'emploi	
Beschäftigungsindex nach Wirtschaftsklassen	<b>N2</b>	Indice de l'emploi par classe économique	
Betriebsübliche wöchentliche Arbeitszeit	<b>N3</b>	Durée hebdomadaire du travail	
Arbeitsmarkt	<b>N4</b>	Marché du travail	

**Tabellen****Tableaux**

Nummer – Numéro

<b>P. Nationale Buchhaltung</b>		<b>P. Comptabilité nationale</b>
Bruttosozialprodukt nach Verwendungsart (nominal)	<b>P1</b>	Produit national brut, selon le genre de dépenses (nominal)
Bruttosozialprodukt nach Verwendungsart (real)	<b>P2</b>	Produit national brut, selon le genre de dépenses (réel)
Bruttosozialprodukt nach Einkommensart	<b>P3</b>	Produit national brut, selon le genre de revenus
Produktionskonto	<b>P4</b>	Compte de production
Gesamtwirtschaftliche Pro-Kopf-Aggregate	<b>P5</b>	Principaux agrégats par personne
<b>Q. Ausland</b>		<b>Q. Etranger</b>
Konsumentenpreise	<b>Q1</b>	Prix à la consommation
Arbeitslosigkeit	<b>Q2</b>	Chômage
Bruttoinlandprodukt (real)	<b>Q3</b>	Produit intérieur brut (réel)
Ertragsbilanz	<b>Q4</b>	Balance des transactions courantes
<b>Stichwortverzeichnis</b>	<b>Seiten/pages 134/135</b>	<b>Index alphabétique</b>
<b>Quellenverzeichnis</b>	<b>Seite/page 136</b>	<b>Indication des sources</b>

**Zeichenerklärungen und Erläuterungen****Explication des signes et remarques**

-	Nichts	-	Néant
0	(0 oder 0,0) Grösse, die kleiner als die Hälfte der verwendeten Zählereinheit ist.	0	(0 ou 0,0) Quantité inférieure à la moitié de l'unité numérique correspondante.
.	Zahlenangabe nicht möglich oder nicht sinnvoll.	.	Quantité impossible à déterminer ou sans signification.
..	Angabe liegt bei Redaktionsschluss noch nicht vor.	..	Donnée pas encore disponible à la fin du délai de rédaction.
p	Provisorischer Wert.	p	Chiffre provisoire.
<b>195</b>	Fettgedruckte Zahlen zeigen Werte, die im vorliegenden Monatsbericht erstmals publiziert werden, oder Werte, die gegenüber dem vorangehenden Monatsbericht revidiert oder korrigiert werden mussten.	<b>195</b>	Les chiffres en caractères gras sont des données qui apparaissent pour la première fois dans le Bulletin mensuel ou qui ont fait l'objet d'une révision d'un Bulletin à l'autre.
—	Reihenbruch	—	Interruption de la série

Die in den Tabellen aufgeführten Beträge sind gerundet. Das Total kann deshalb von der Summe der einzelnen Werte abweichen.

Les chiffres sont arrondis. Il est possible par conséquent qu'un total ne corresponde pas strictement à l'addition des montants.

# 1 Saisonbereinigte Notenbankgeldmenge

In Milliarden Franken

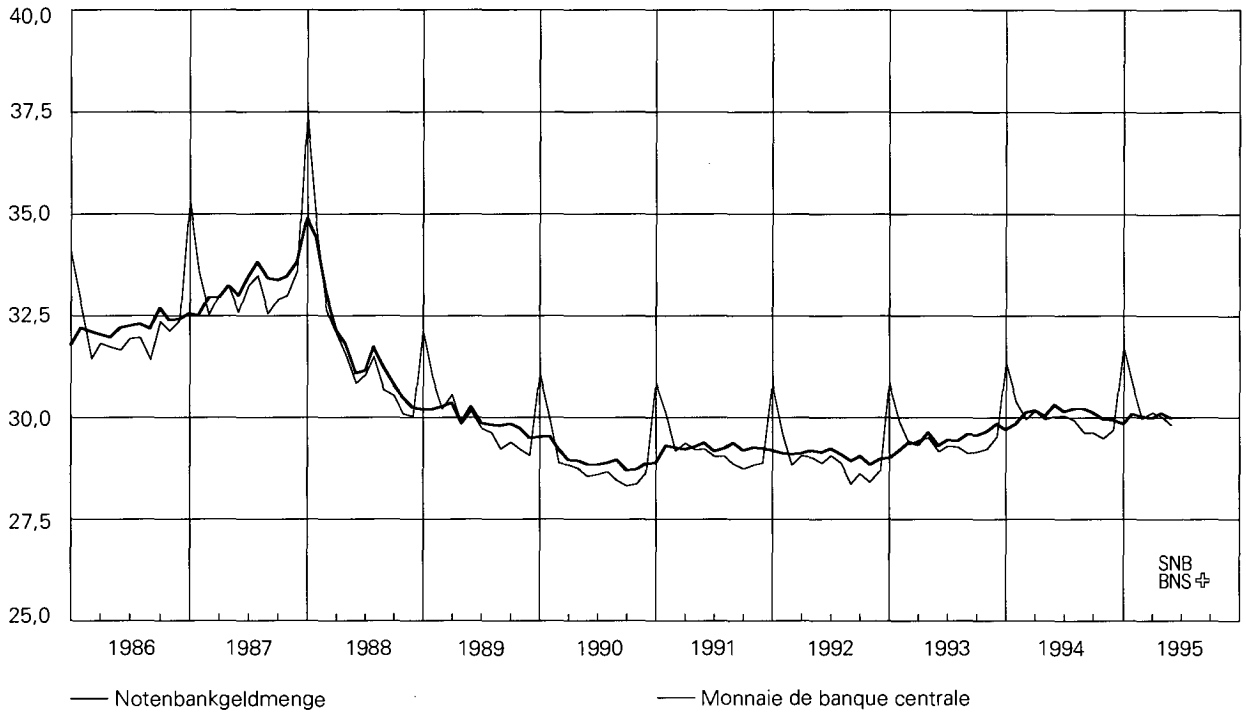

Vgl. Tabellen B11, B12

# Monnaie de banque centrale désaisonnalisée

En milliards de francs

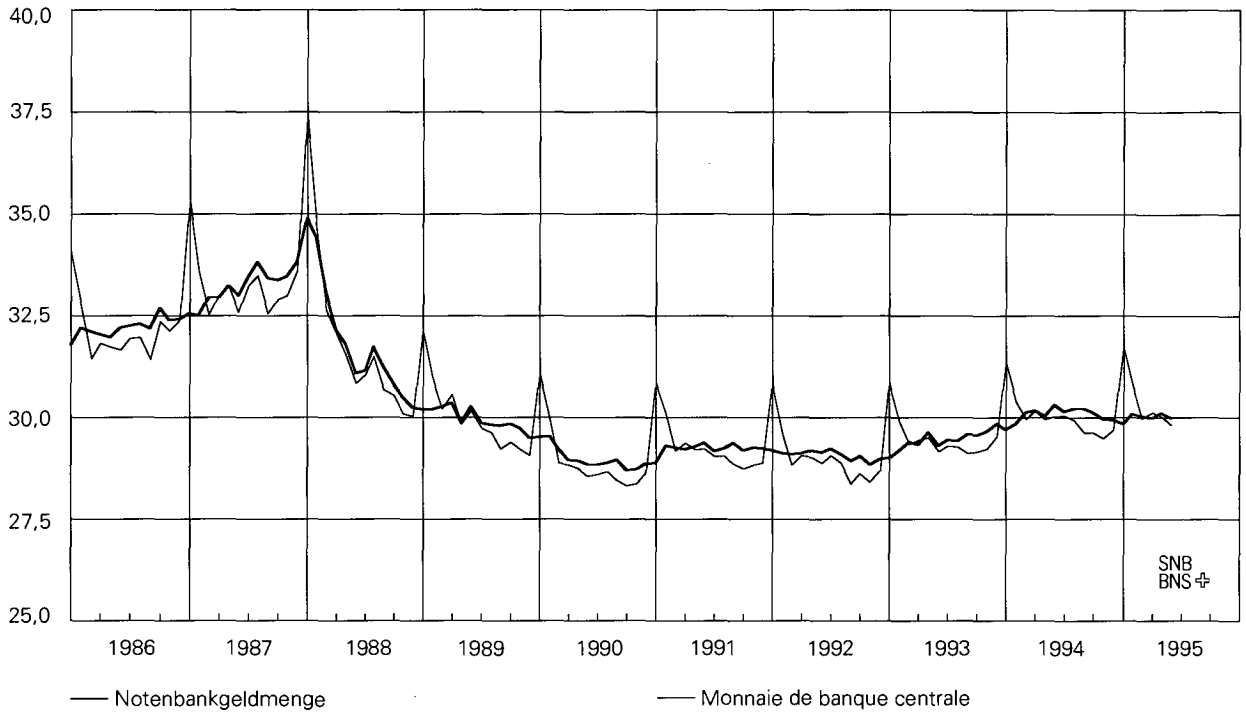

Voir tableaux B11, B12

# Saisonbereinigte Notenbankgeldmenge

Veränderung in Prozent



— Veränderungsrate auf Jahresbasis hochgerechnet (vgl. dazu Fussnote 1 zu Tabelle B12 und B13)

— Veränderung gegenüber dem entsprechenden Vorjahresmonat

Vgl. Tabelle B13

# Monnaie de banque centrale désaisonnalisée

Variation en pour-cent



— Taux de variation annualisé (voir remarque 1 des tableaux B12 et B13)

— Variation par rapport au mois correspondant de l'année précédente

Voir tableau B13

## 2 Giroguthaben

In Milliarden Franken

## Comptes de virements

En milliards de francs

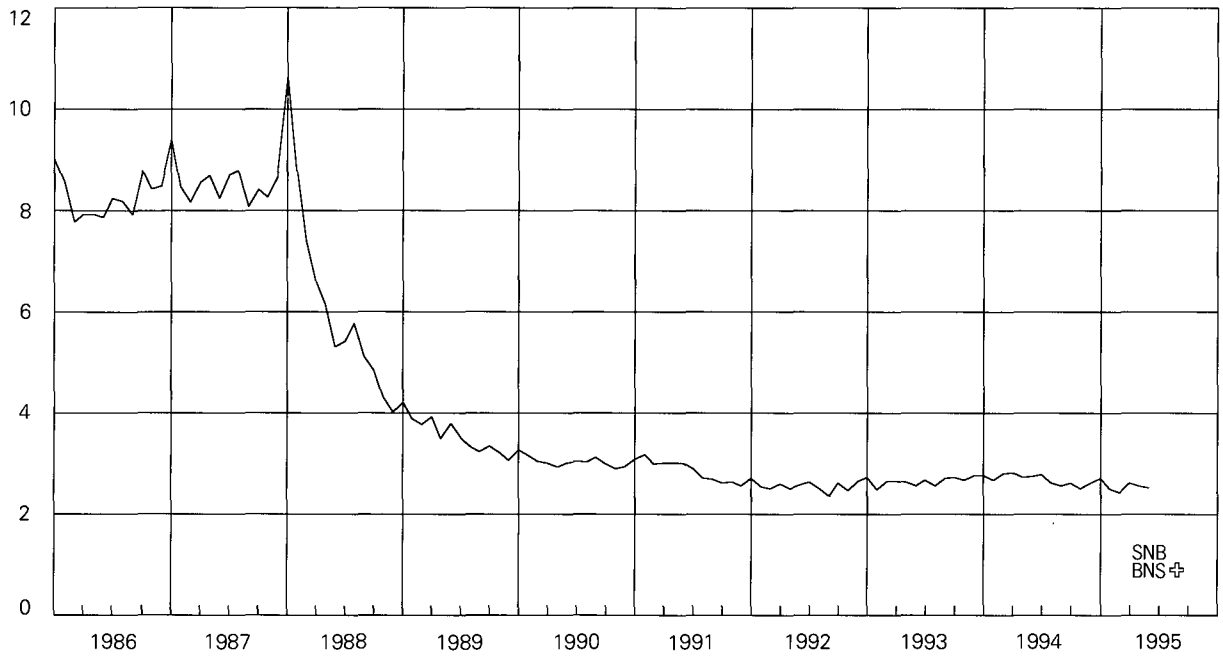

Vgl. Tabelle B12

Voir tableau B12

## Giroguthaben

Veränderung in Prozent gegenüber dem entsprechenden Vorjahresmonat

## Comptes de virements

Variation en pour-cent par rapport au mois correspondant de l'année précédente

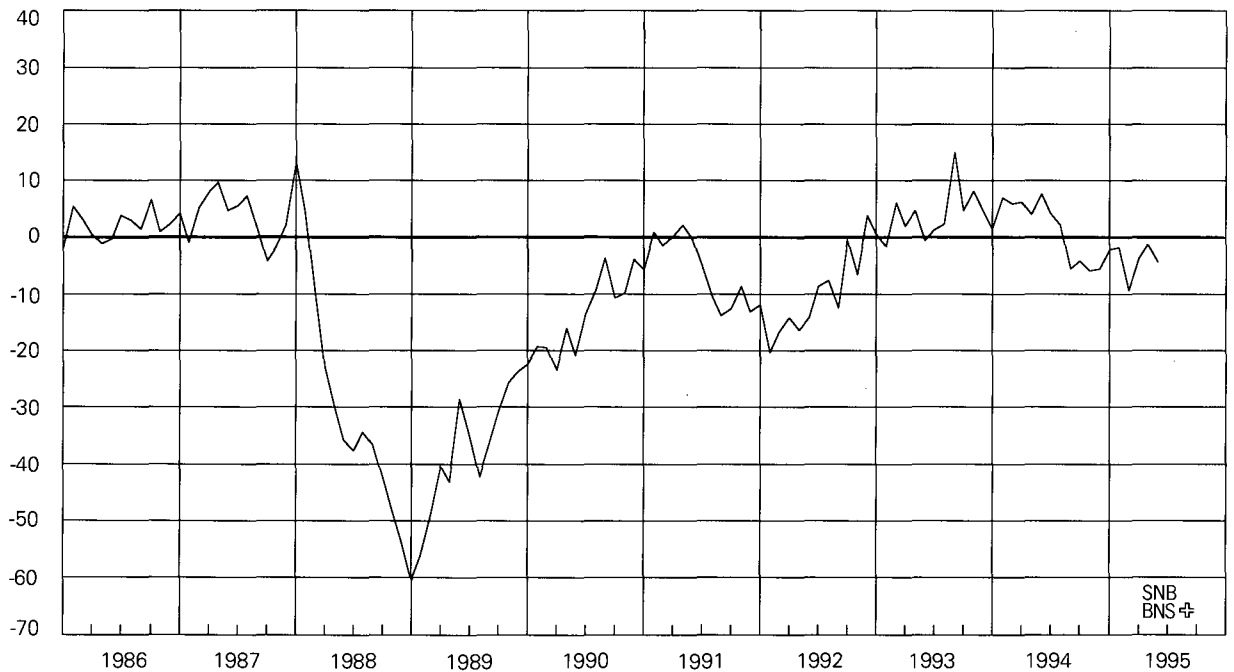

Vgl. Tabelle B13

Voir tableau B13

### 3 Notenumlauf – Bargeldumlauf

In Milliarden Franken

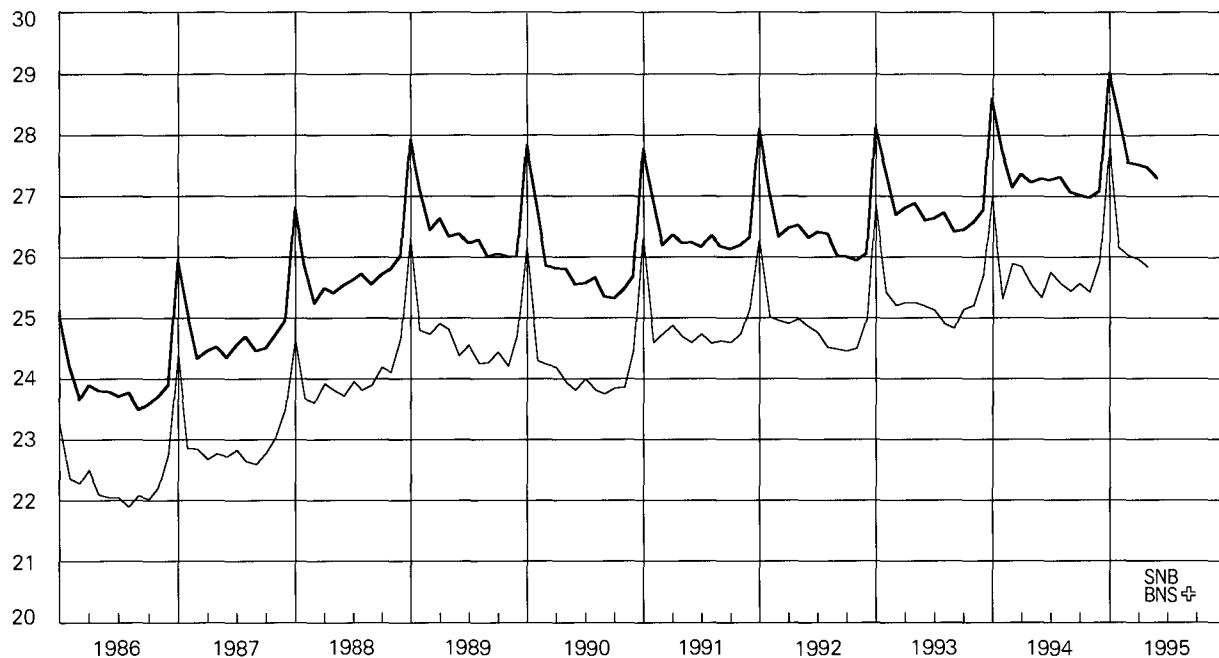

— Notenumlauf  
- - - Bargeldumlauf

Vgl. Tabellen B12, B31

### Billets et numéraire en circulation

En milliards de francs

— Billets en circulation  
- - - Numéraire en circulation

Voir tableaux B12, B31

### Notenumlauf – Bargeldumlauf

Veränderung in Prozent gegenüber dem entsprechenden Vorjahresmonat

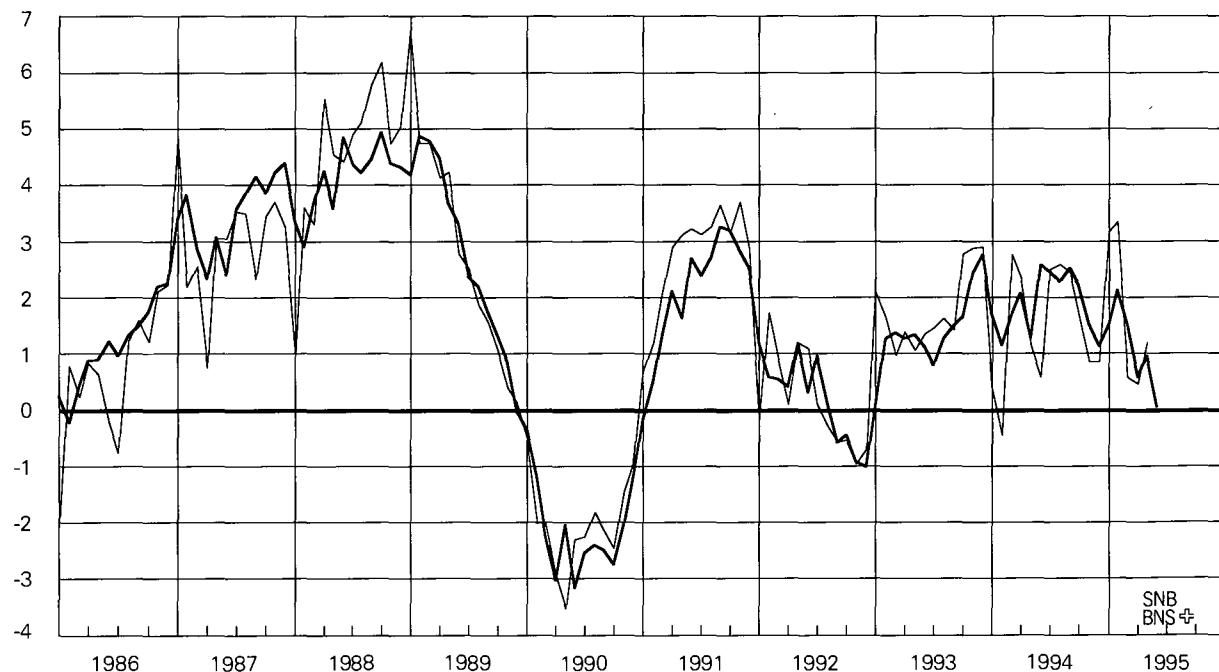

— Notenumlauf  
- - - Bargeldumlauf

Vgl. Tabellen B13, B32

### Billets et numéraire en circulation

Variation en pour-cent par rapport au mois correspondant de l'année précédente

— Billets en circulation  
- - - Numéraire en circulation

Voir tableaux B13, B32

## 4 Sichteinlagen

In Milliarden Franken

## Dépôts à vue

En milliards de francs

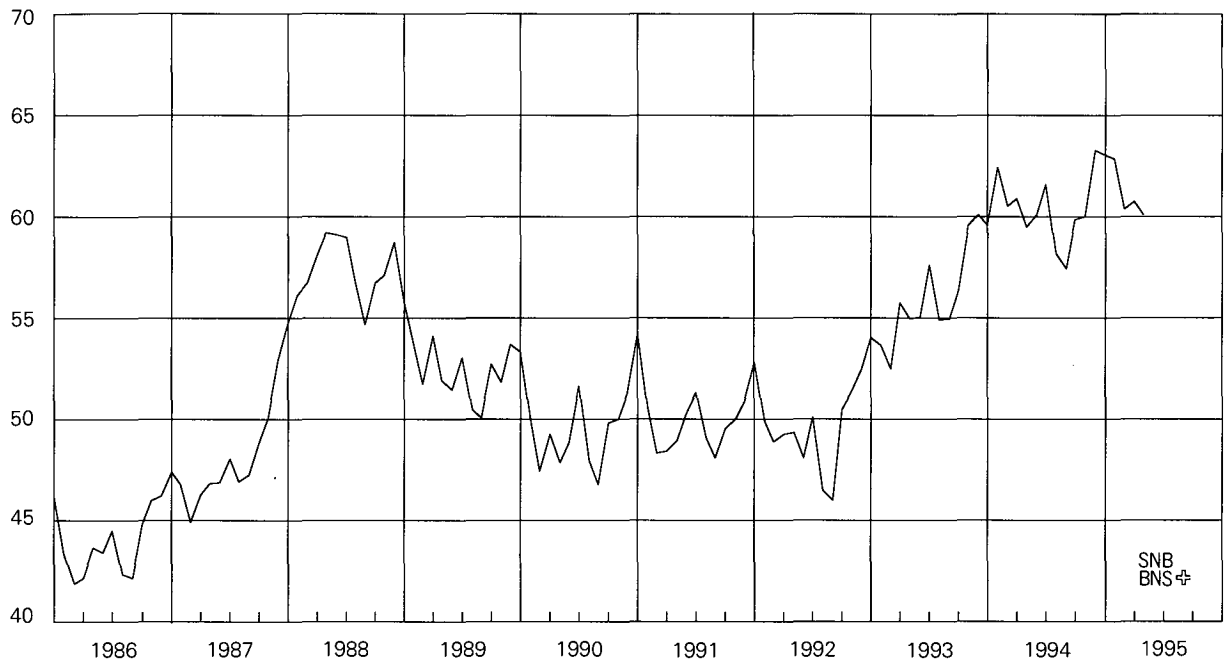

Vgl. Tabelle B31

Voir tableau B31

## Sichteinlagen

Veränderung in Prozent gegenüber dem entsprechenden Vorjahresmonat

## Dépôts à vue

Variation en pour-cent par rapport au mois correspondant de l'année précédente

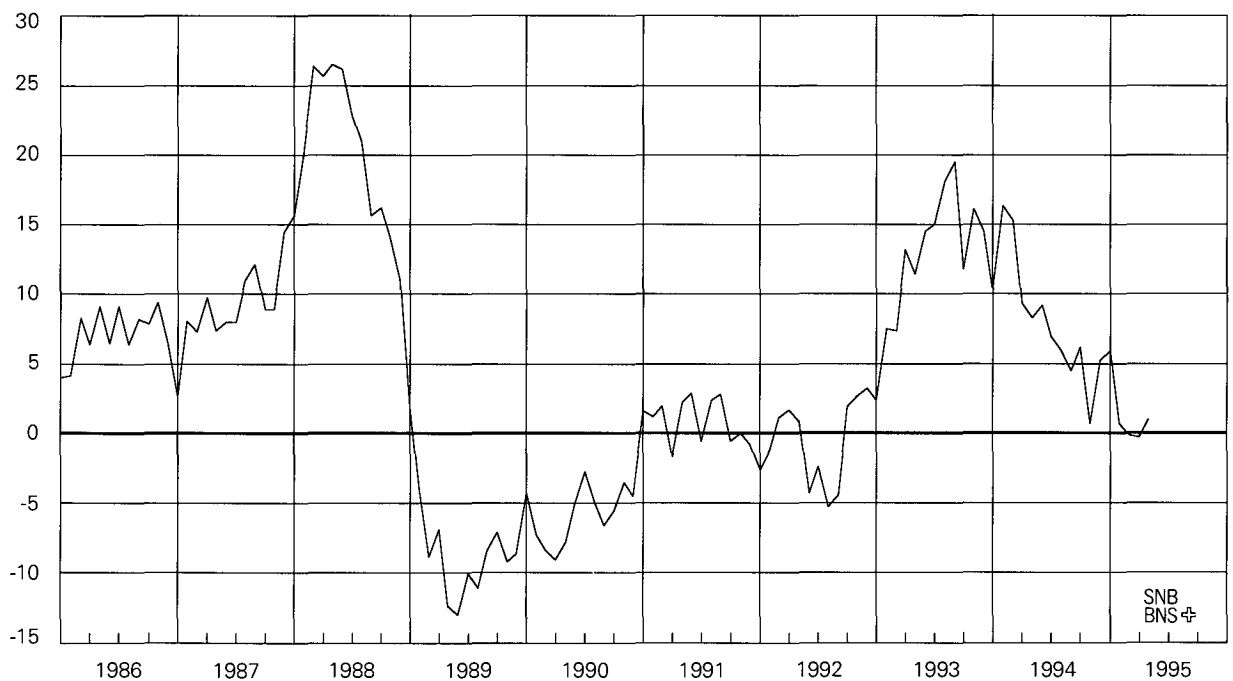

Vgl. Tabelle B32

Voir tableau B32

## 5 Bestände auf Transaktionskonti

(Gehalts-, Privatkonti etc.)  
In Milliarden Franken

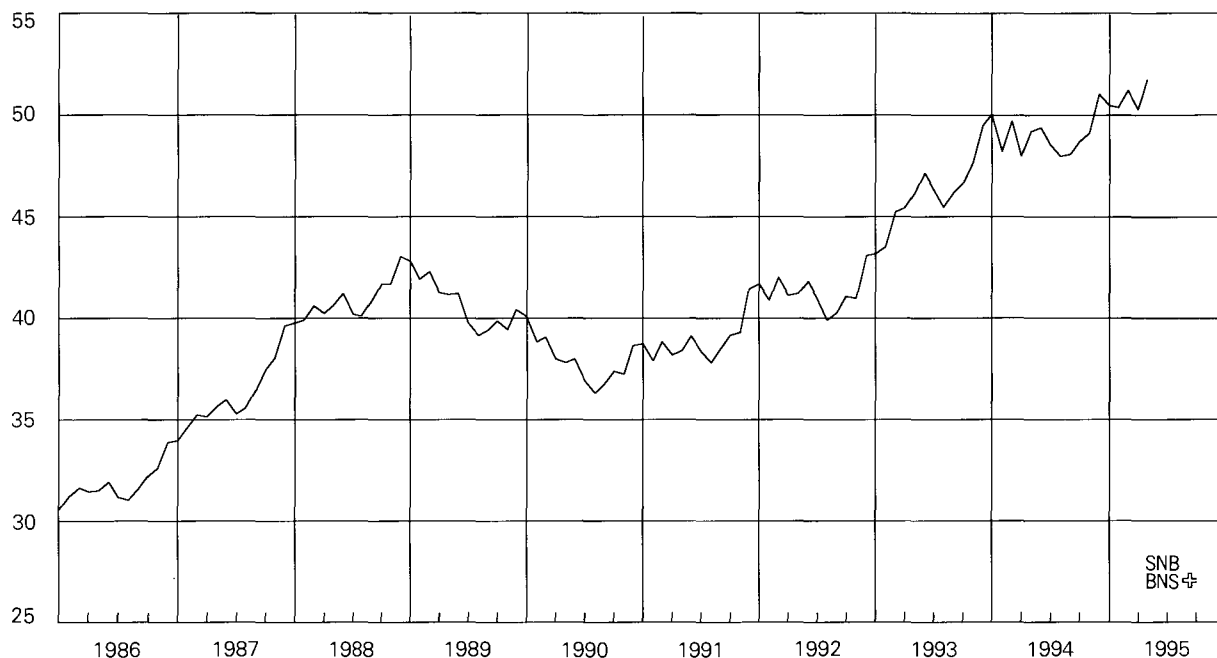

Vgl. Tabelle B31

## Comptes de transactions

(Comptes salaires, comptes privés, etc.)  
En milliards de francs

Voir tableau B31

## Bestände auf Transaktionskonti

Veränderung in Prozent  
gegenüber dem entsprechenden Vorjahresmonat

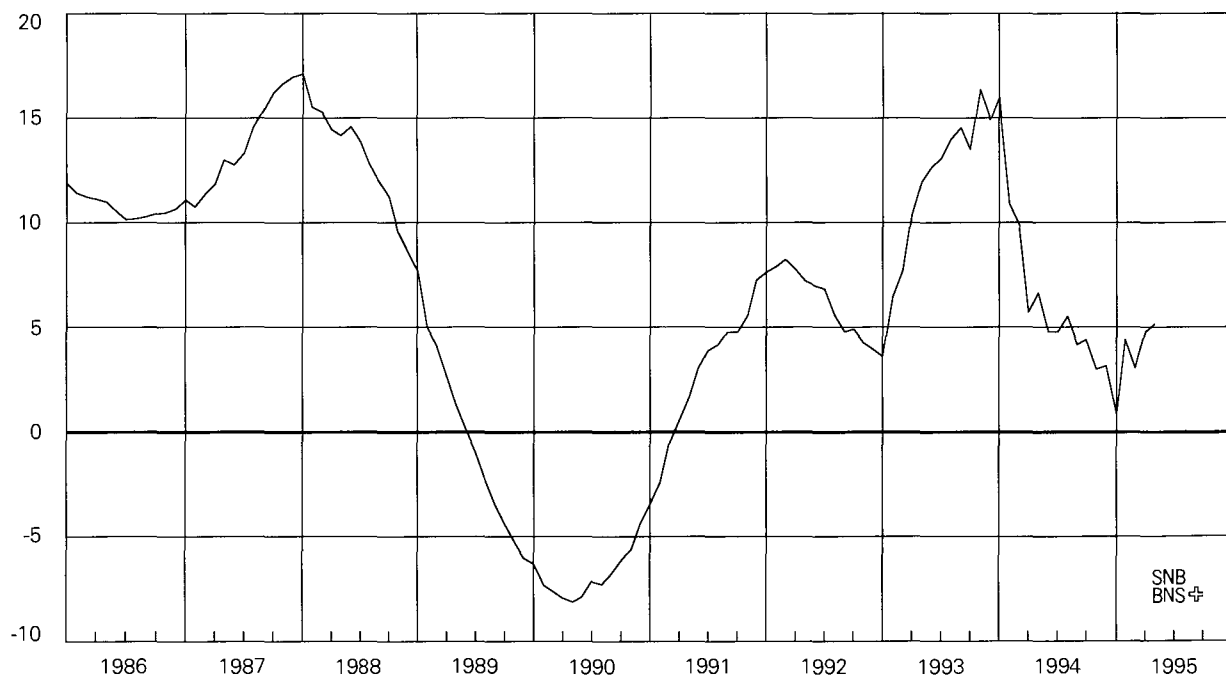

Vgl. Tabelle B32

## Comptes de transactions

Variation en pour-cent par rapport au  
mois correspondant de l'année précédente

Voir tableau B32



## 6 Geldmenge M<sub>1</sub>

In Milliarden Franken

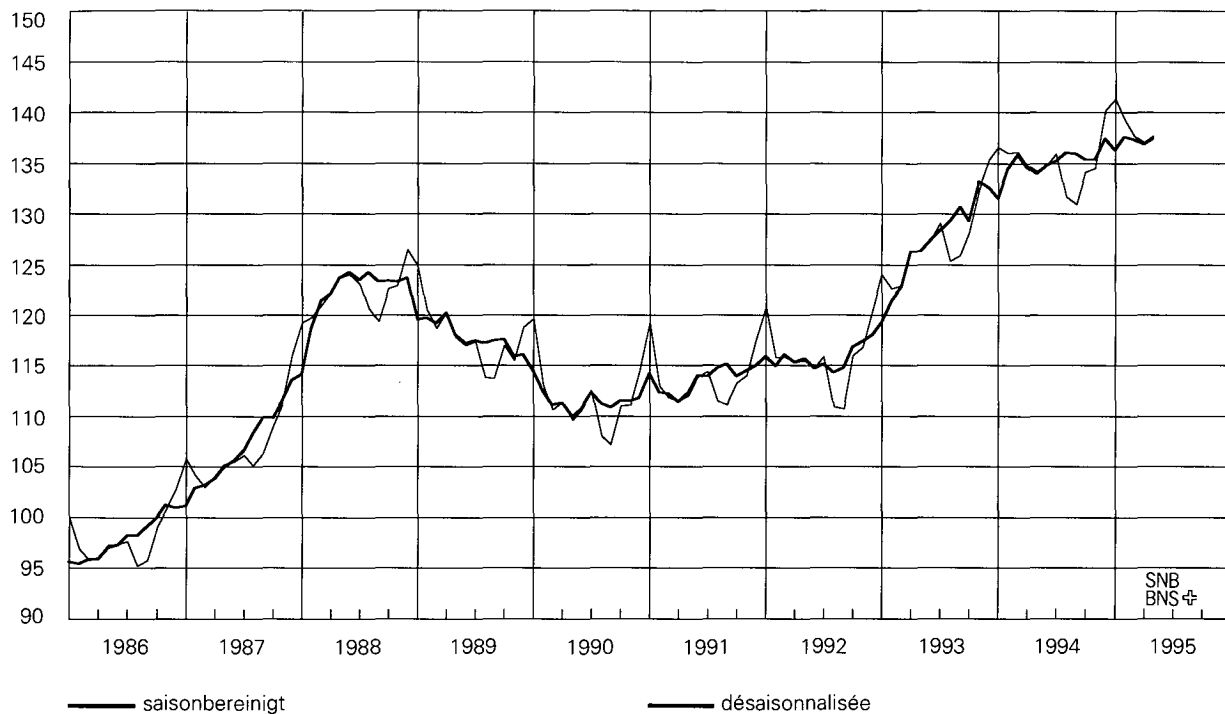

Vgl. Tabelle B31

## Masse monétaire M<sub>1</sub>

En milliards de francs

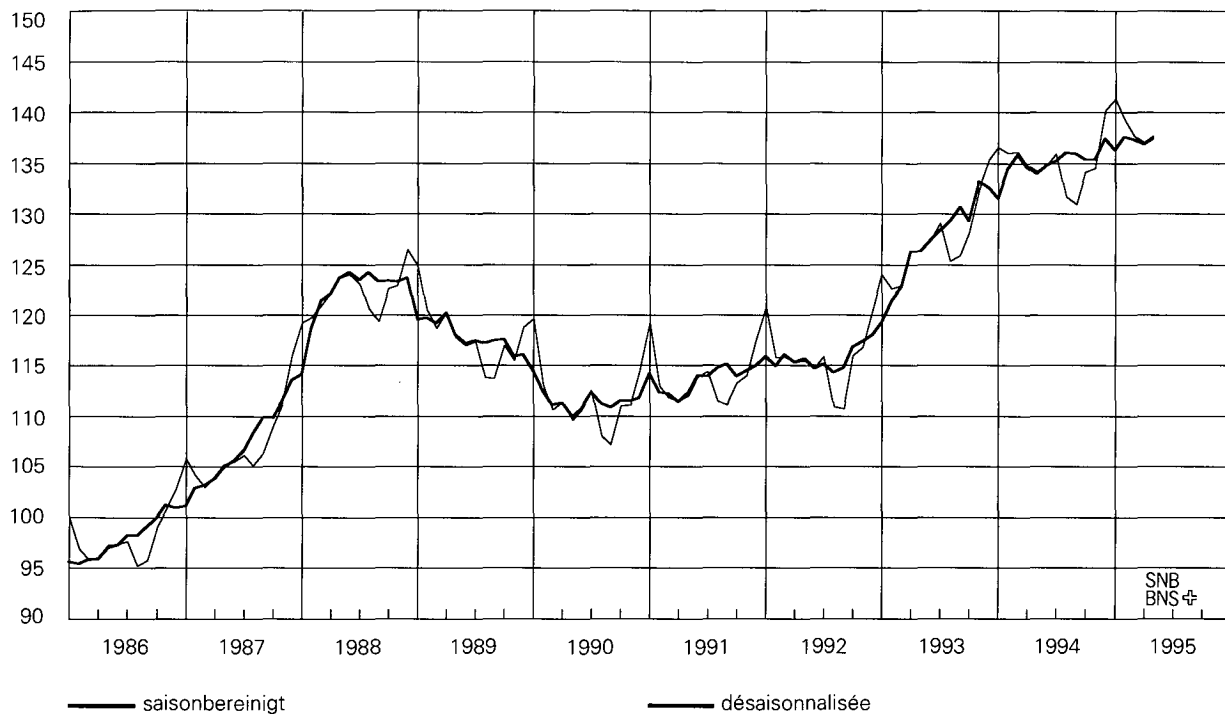

Voir tableau B31

## Geldmenge M<sub>1</sub>

Veränderung in Prozent gegenüber dem entsprechenden Vorjahresmonat

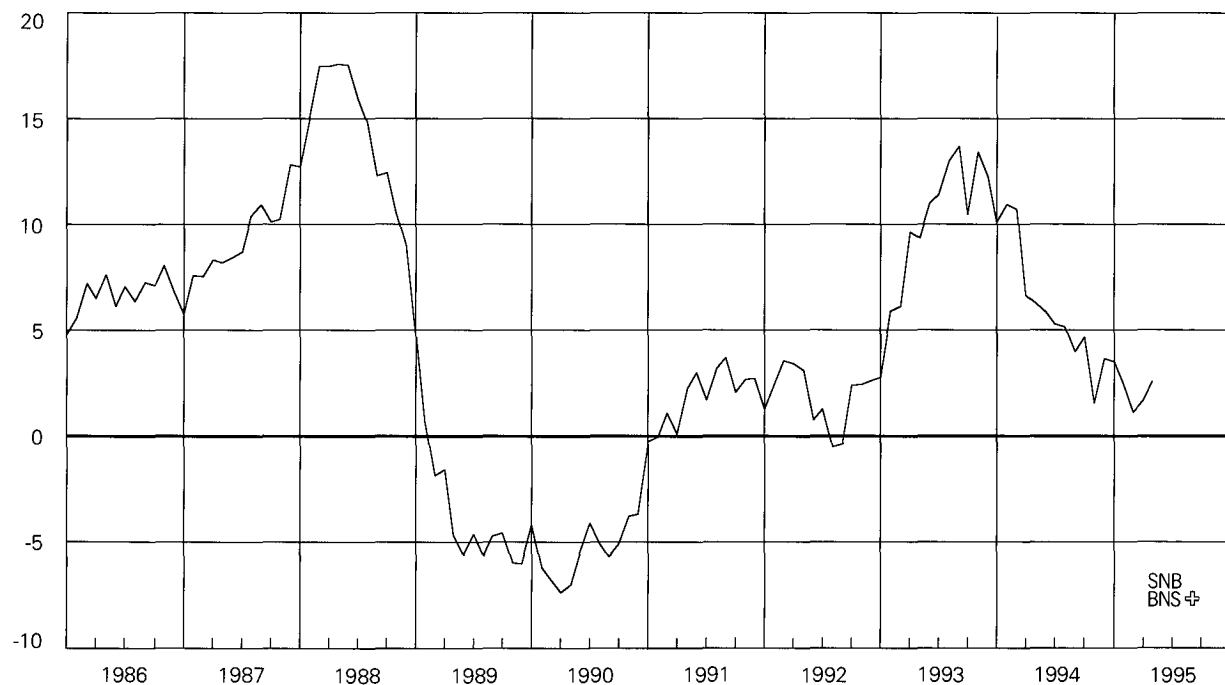

Vgl. Tabelle B32

## Masse monétaire M<sub>1</sub>

Variation en pour-cent par rapport au mois correspondant de l'année précédente

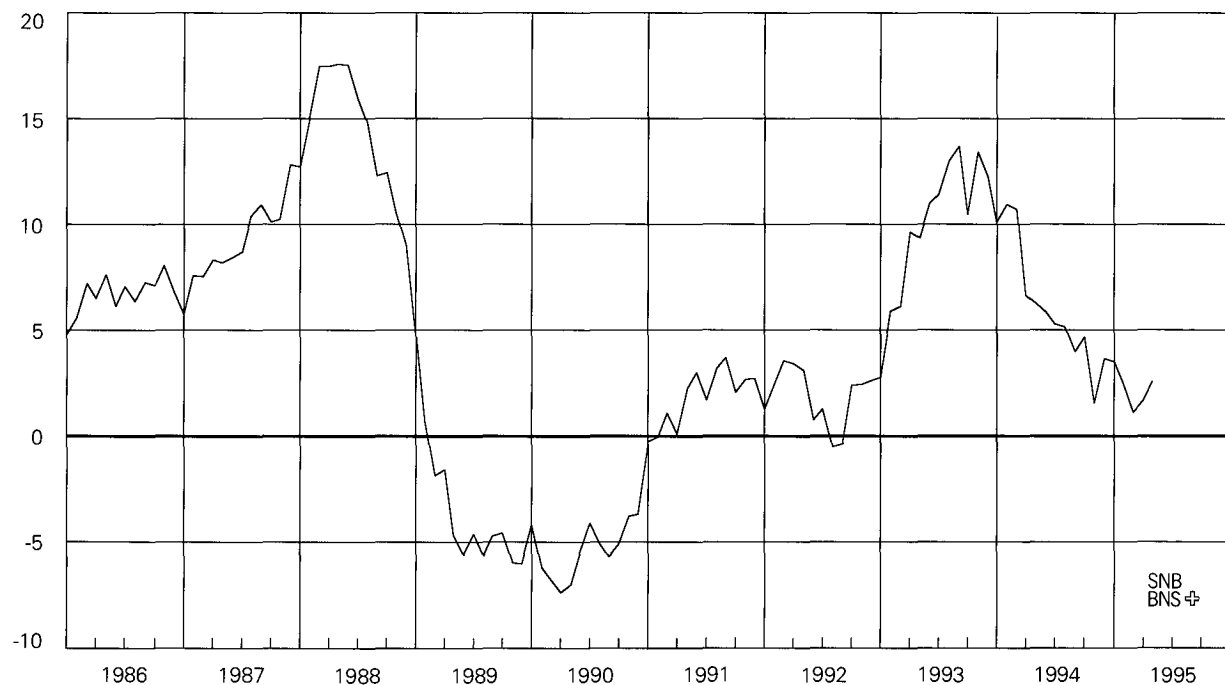

Voir tableau B32

## 7 Spareinlagen

In Milliarden Franken

## Dépôts d'épargne

En milliards de francs

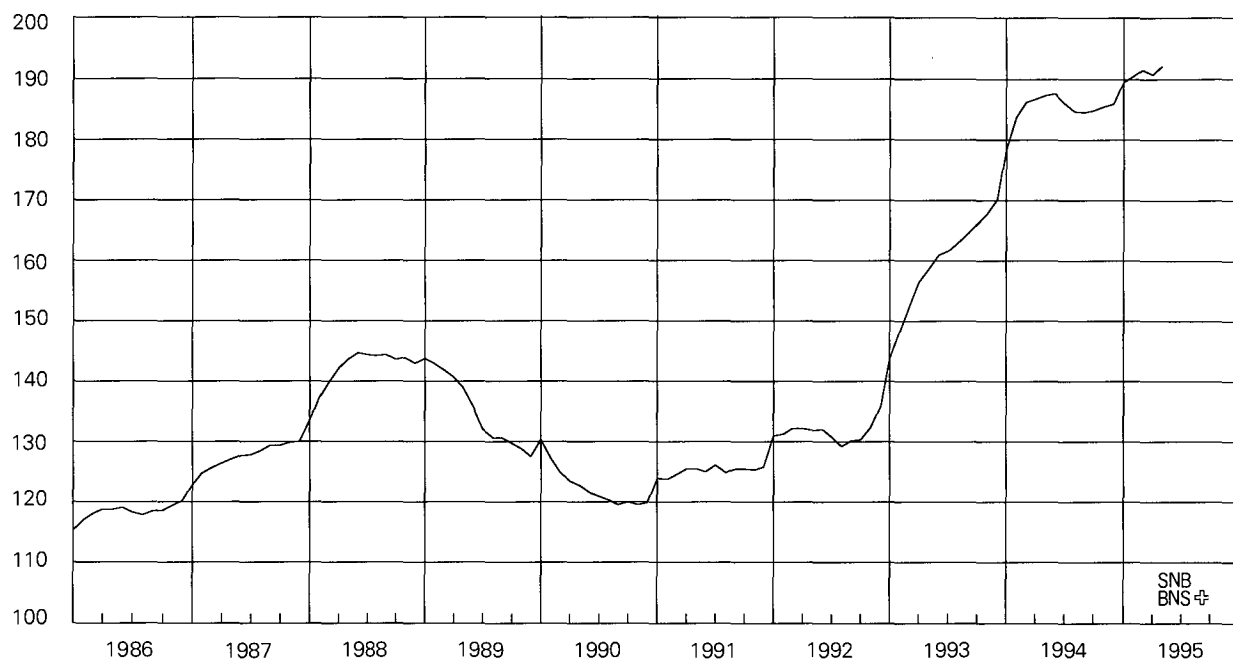

Vgl. Tabelle B31

Voir tableau B31

## Spareinlagen

Veränderung in Prozent gegenüber dem entsprechenden Vorjahresmonat

## Dépôts d'épargne

Variation en pour-cent par rapport au mois correspondant de l'année précédente

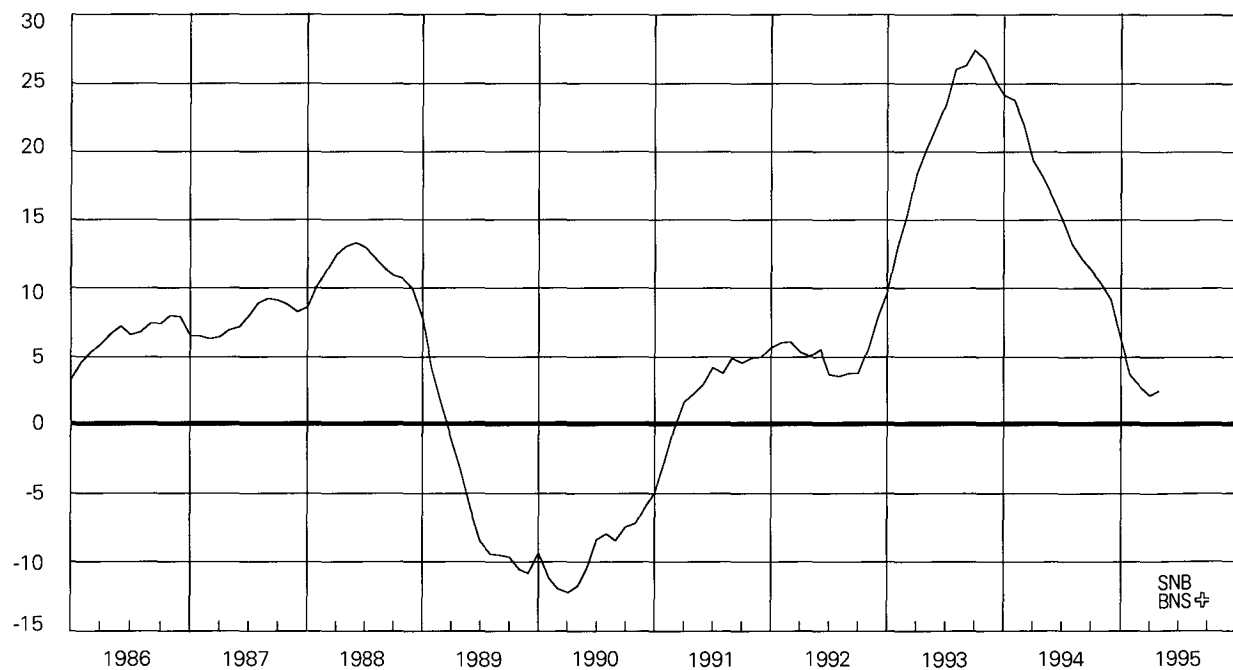

Vgl. Tabelle B32

Voir tableau B32

## 8 Geldmenge M2

In Milliarden Franken

## Masse monétaire M2

En milliards de francs

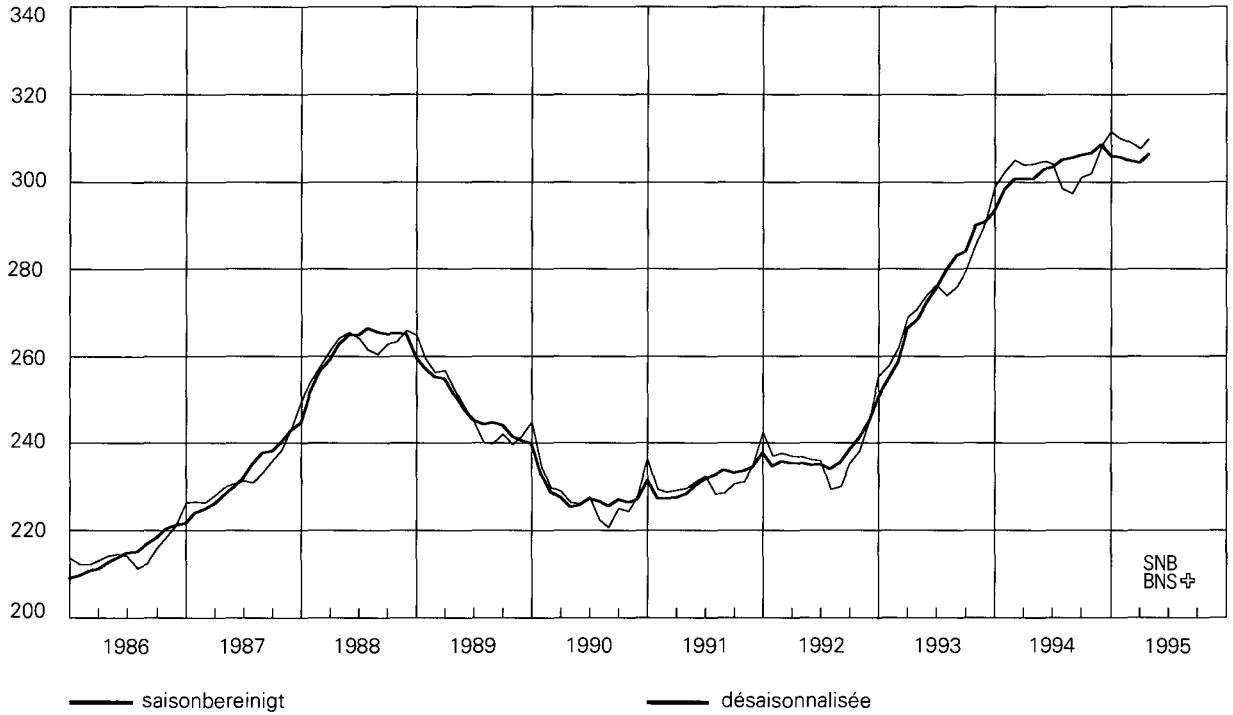

Vgl. Tabelle B31

Voir tableau B31

## Geldmenge M2

Veränderung in Prozent gegenüber dem entsprechenden Vorjahresmonat

## Masse monétaire M2

Variation en pour-cent par rapport au mois correspondant de l'année précédente

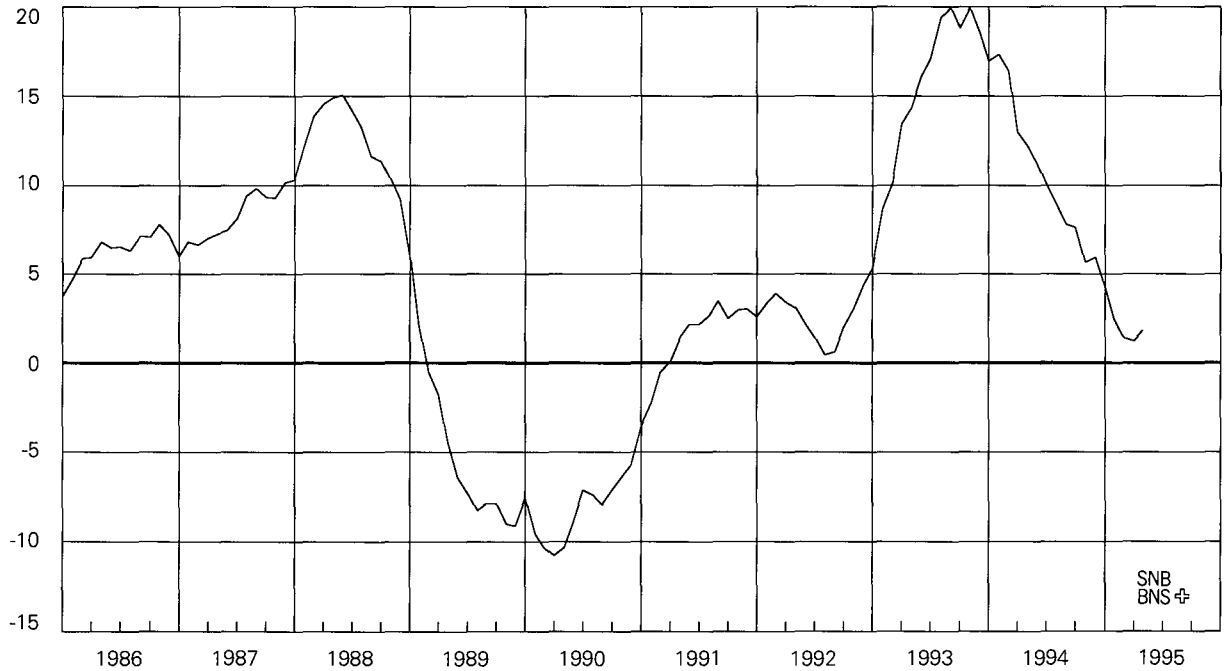

Vgl. Tabelle B32

Voir tableau B32

## 9 Termineinlagen

In Milliarden Franken

## Dépôts à terme

En milliards de francs

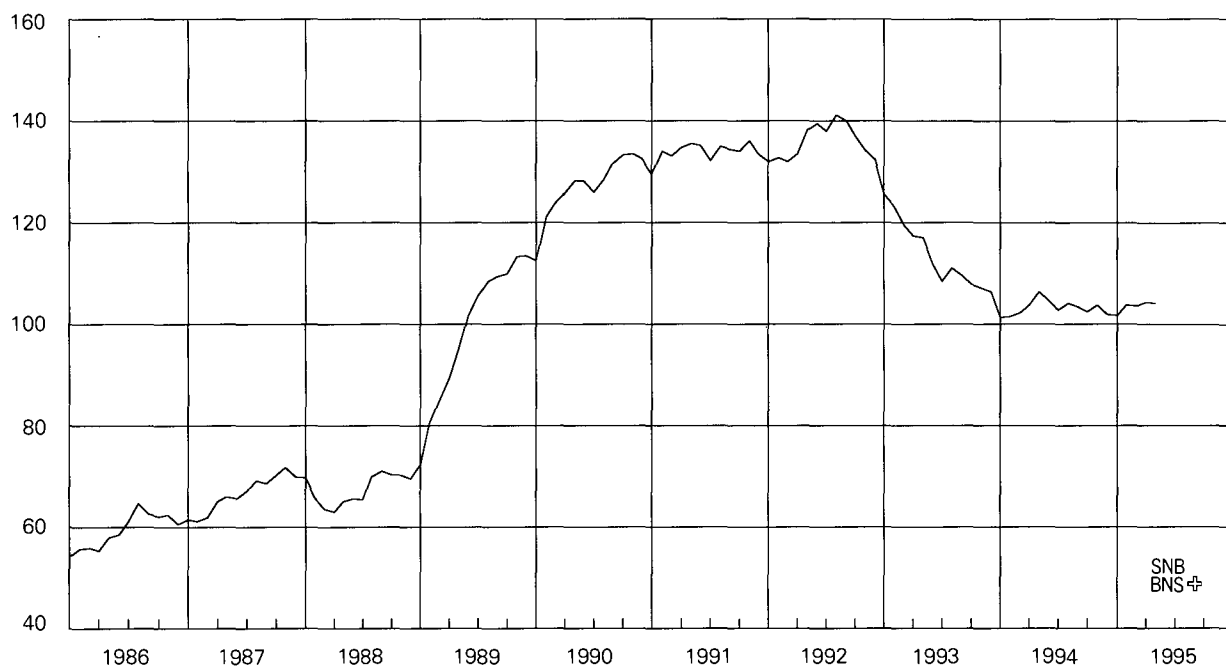

Vgl. Tabelle B31

Voir tableau B31

## Termineinlagen

Veränderung in Prozent gegenüber dem entsprechenden Vorjahresmonat

## Dépôts à terme

Variation en pour-cent par rapport au mois correspondant de l'année précédente

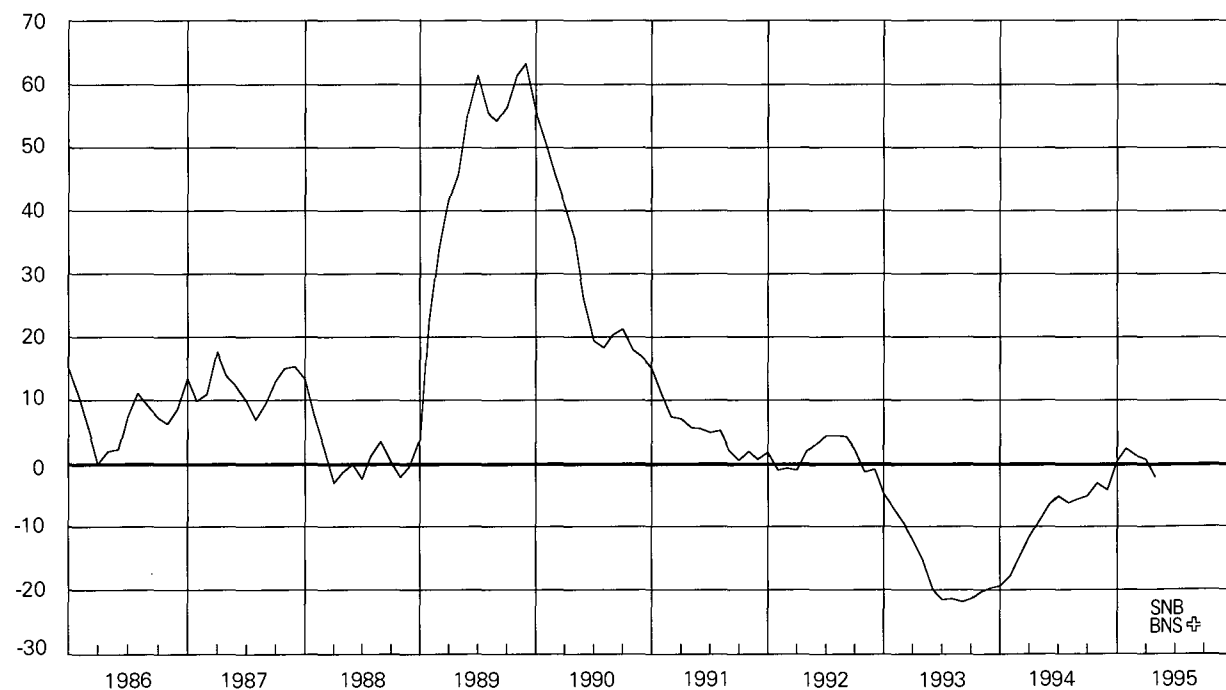

Vgl. Tabelle B32

Voir tableau B32



# 11 Umlaufgeschwindigkeiten<sup>1)</sup>

# Vitesse de circulation<sup>1)</sup>

**Geldmenge M1**

**Masse monétaire M1**

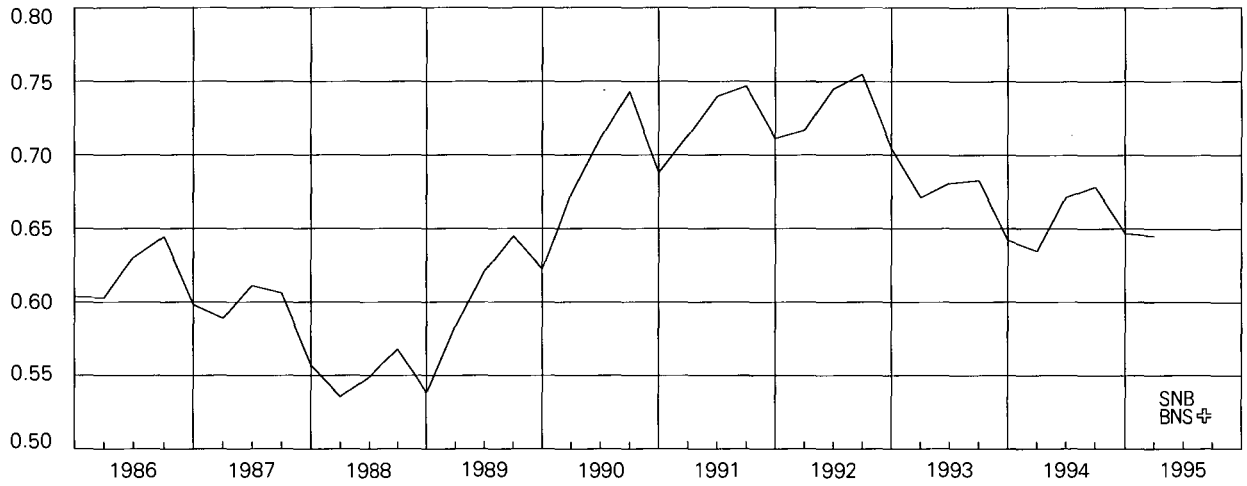

**Geldmenge M2**

**Masse monétaire M2**

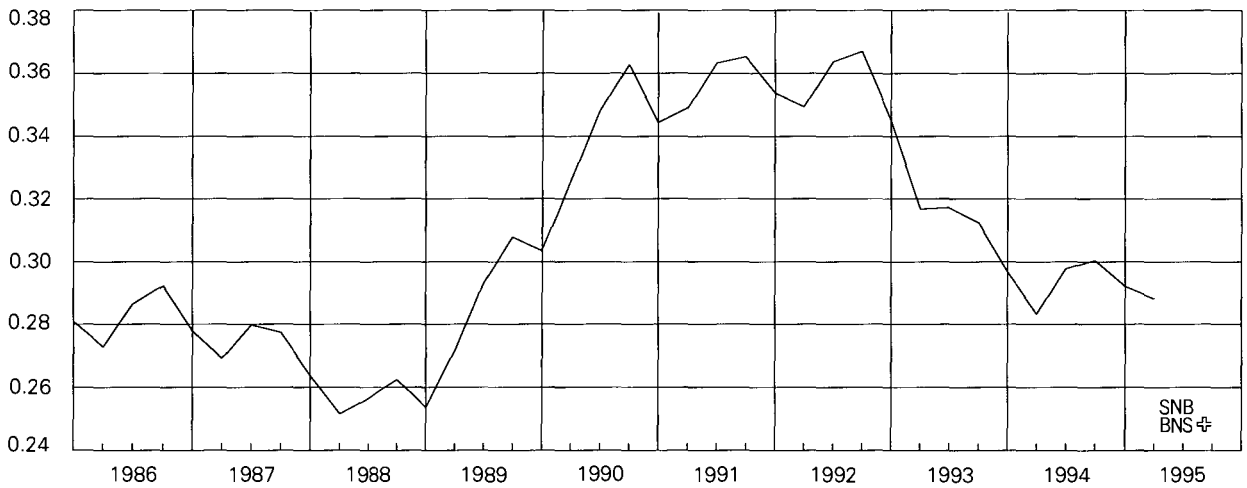

**Geldmenge M3**

**Masse monétaire M3**

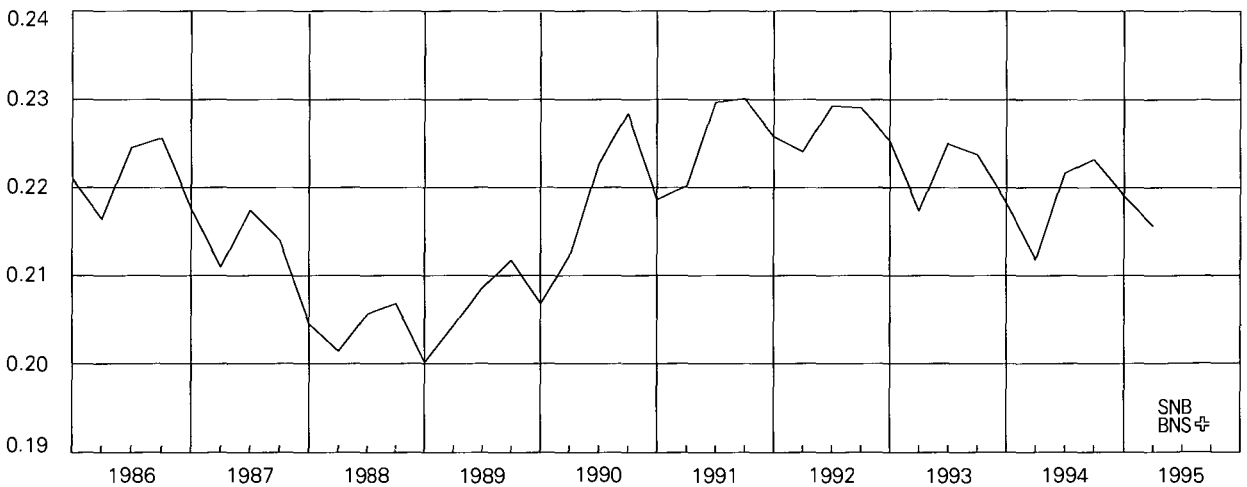

<sup>1)</sup> BIP nominell / Geldmenge  
Vgl. Tabellen P1, B3<sub>1</sub>

<sup>1)</sup> PIB en termes nominaux / masse monétaire  
Voir tableaux P1, B3<sub>1</sub>

## 12 Inländische Kreditfähigkeit der Banken

Veränderung in Prozent  
gegenüber dem entsprechenden Vorjahresmonat

## Crédits bancaires en Suisse

Variation en pour-cent par rapport au  
mois correspondant de l'année précédente

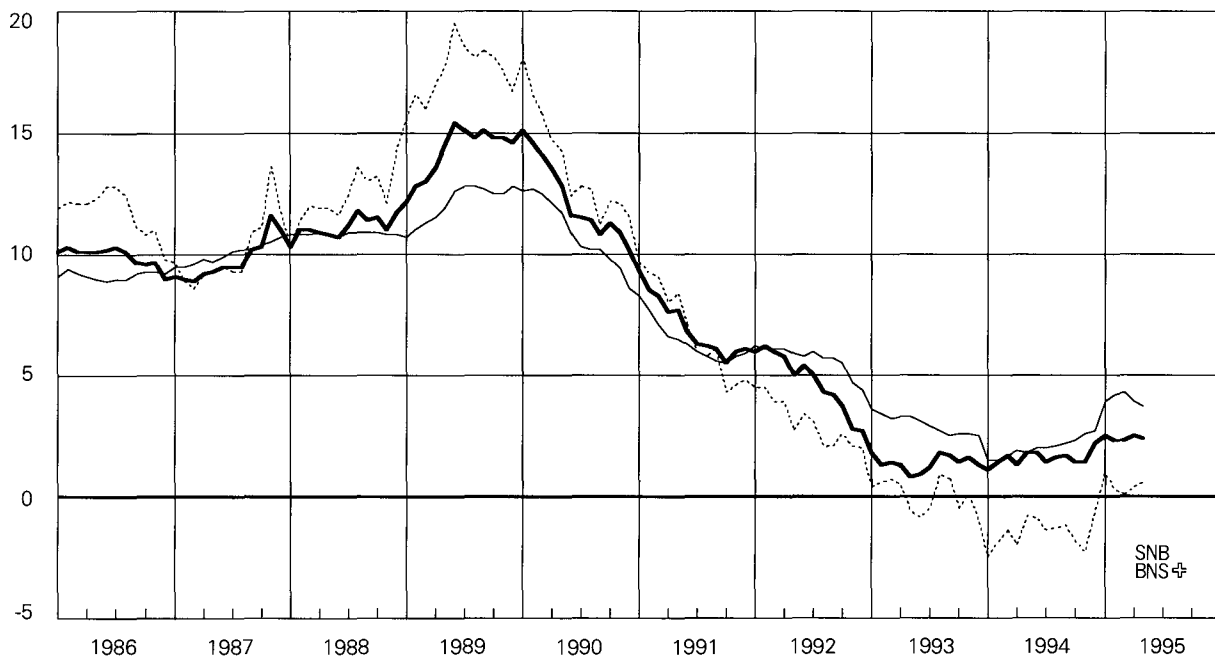

— Total Kredite an im  
Inland domizilierte  
Schuldner  
— Hypothekaranlagen  
- - - Debitoren

Vgl. Tabelle C4<sub>1</sub>

— total des crédits à des  
personnes domiciliées en  
Suisse  
— Placements hypothécaires  
- - - Débiteurs

Voir tableau C4<sub>1</sub>

### 13 Euromarktsätze (3 Monate)

In Prozent

### Taux d'intérêt sur l'euro-marché (3 mois)

En pour-cent

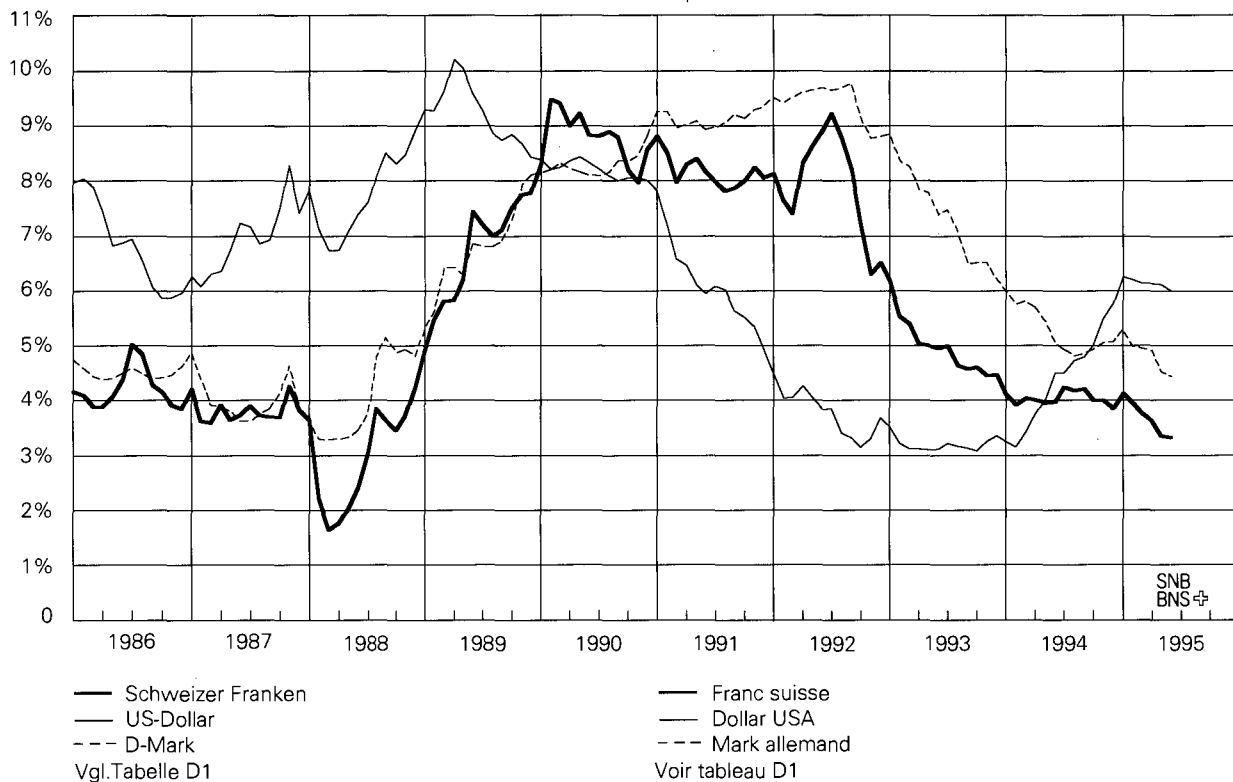

### 14 Zinssätze im Inland

In Prozent

### Taux d'intérêt en Suisse

En pour-cent

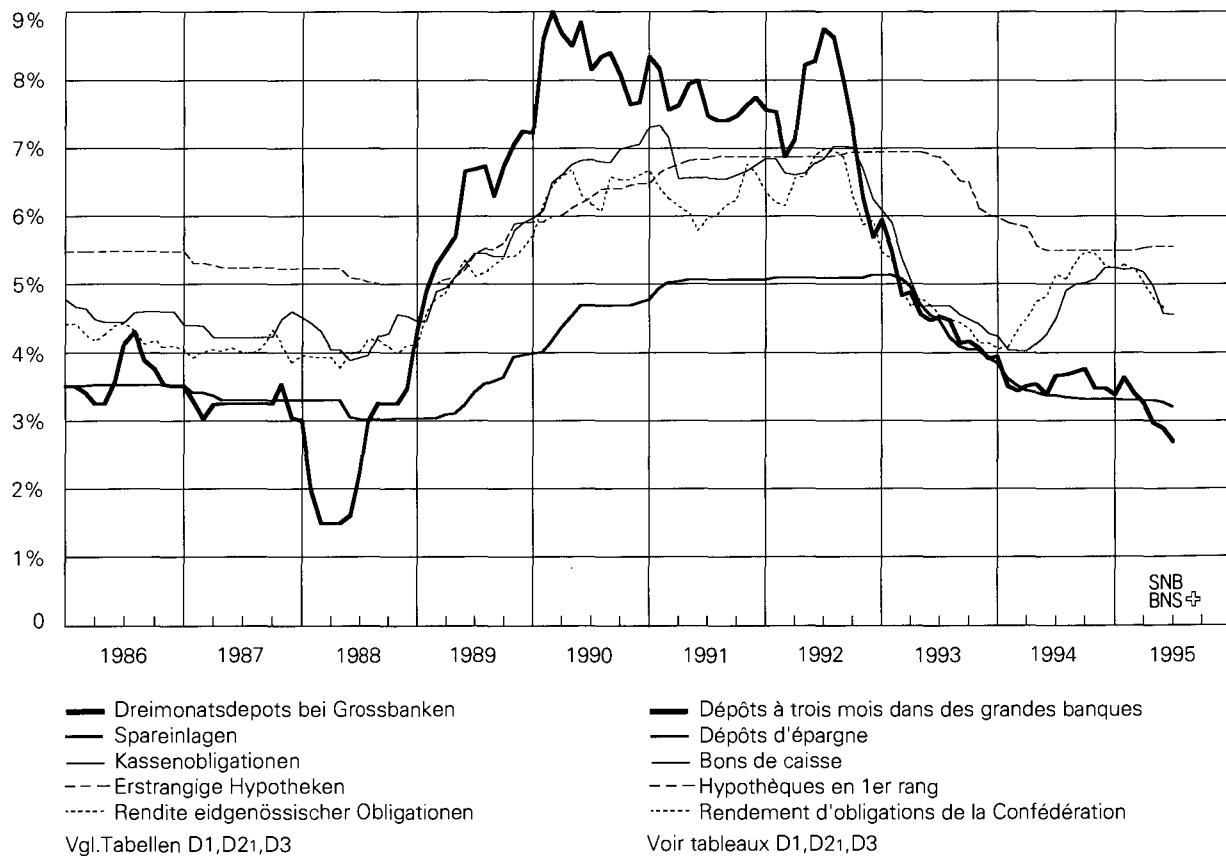



## 15 Nominelle Wechselkursindizes

November 1977 = 100

## Indice du cours nominal du franc

Novembre 1977 = 100

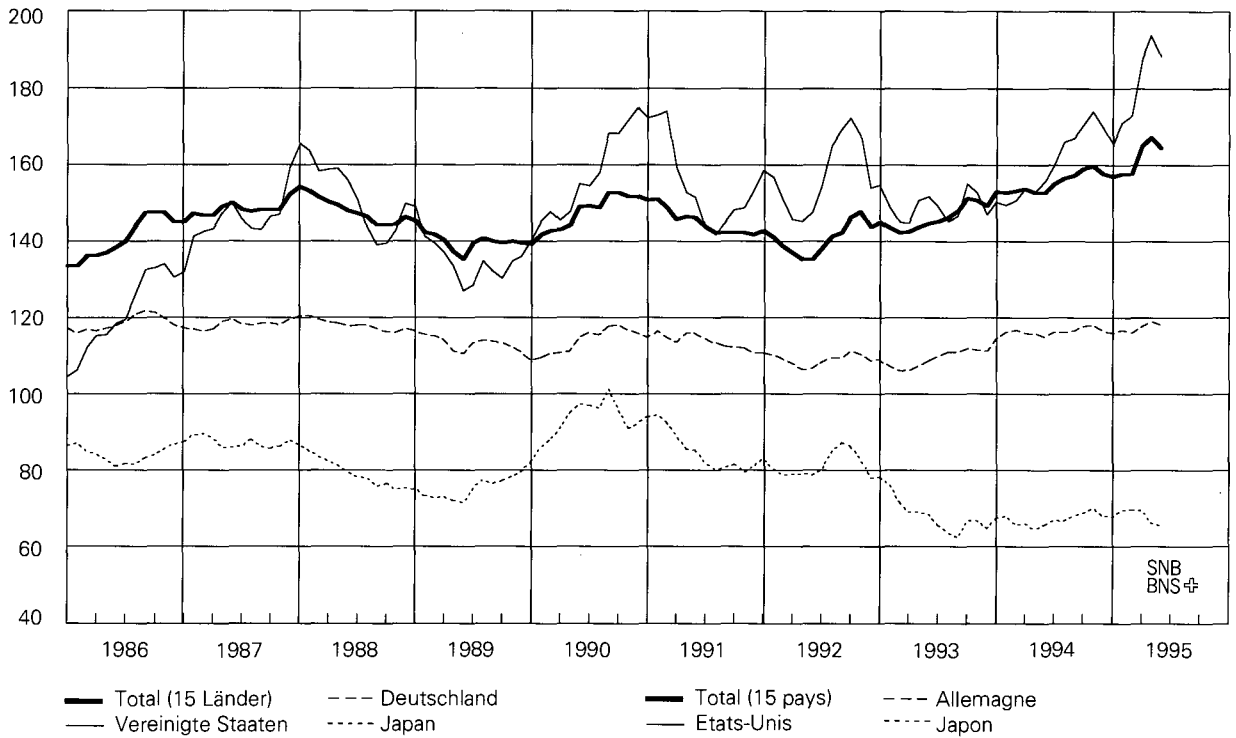

Vgl. Tabelle E21

Voir tableau E21

## 16 Reale Wechselkursindizes

November 1977 = 100

## Indice du cours réel du franc

Novembre 1977 = 100

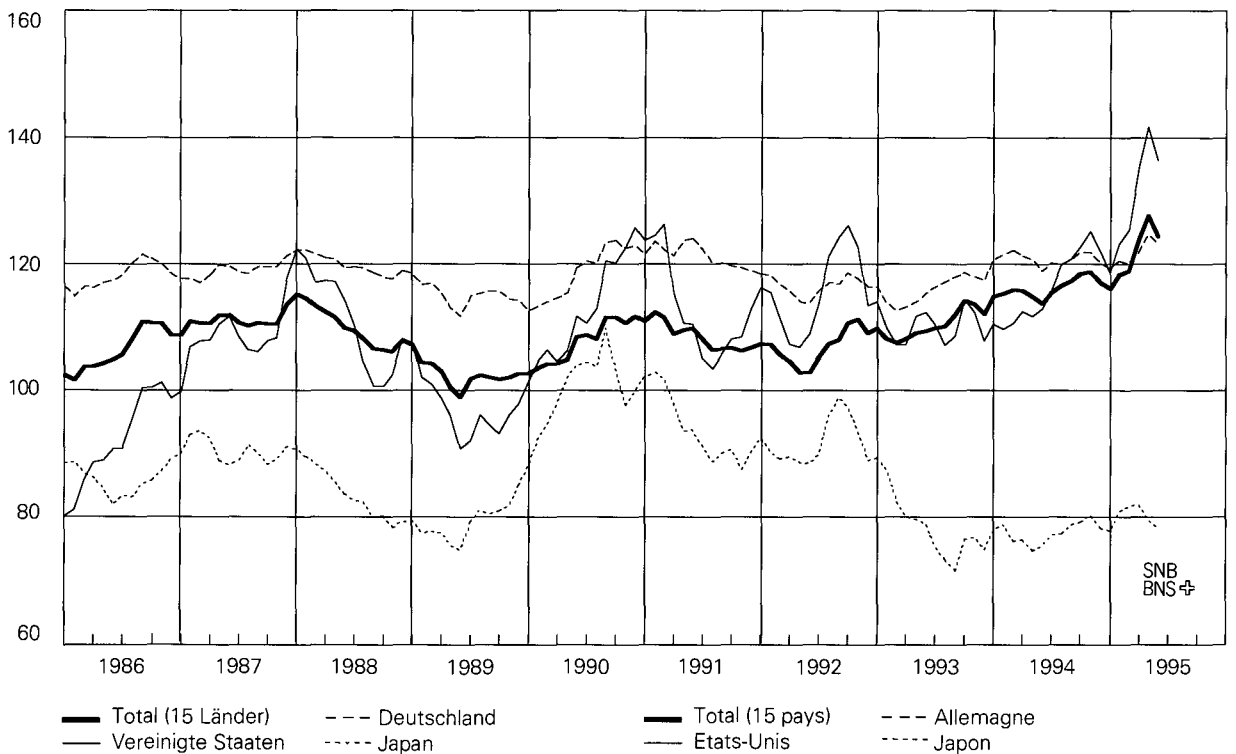

Vgl. Tabelle E31

Voir tableau E31

### 17 Konsumentenpreise

Veränderung in Prozent gegenüber dem entsprechenden Vorjahresmonat

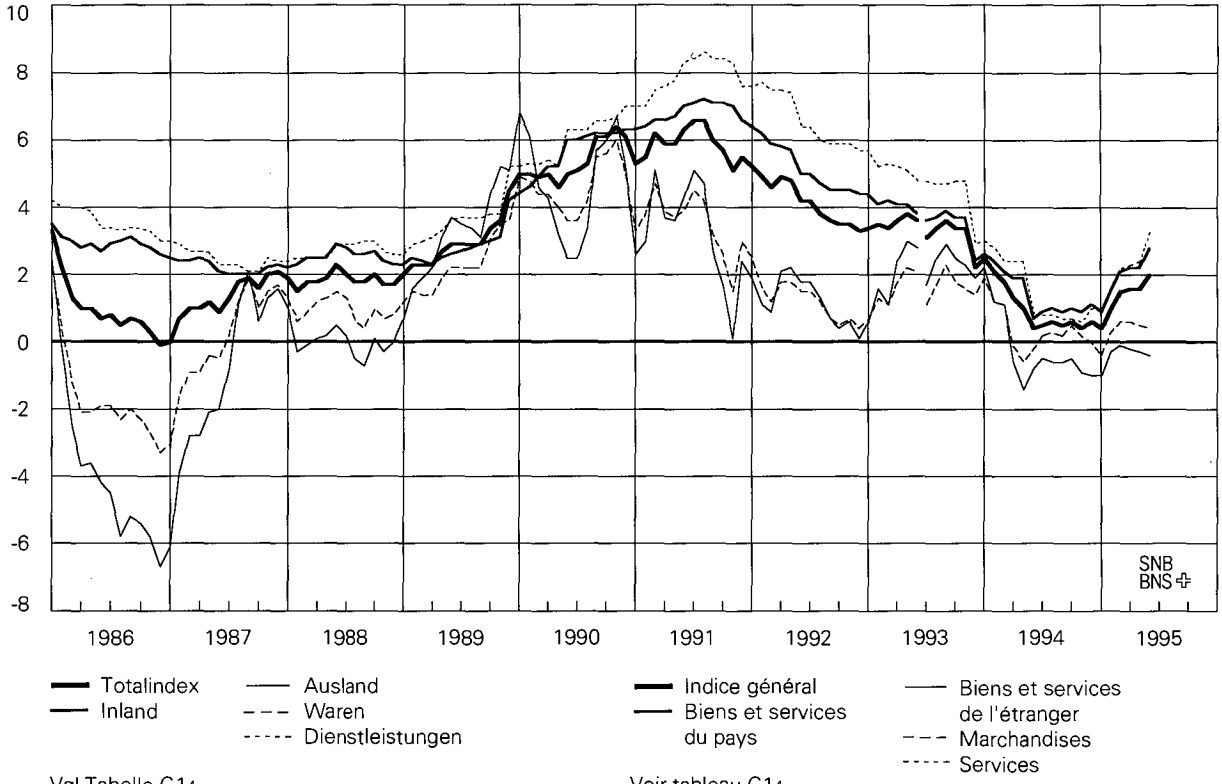

### Prix à la consommation

Variation en pour-cent par rapport au mois correspondant de l'année précédente

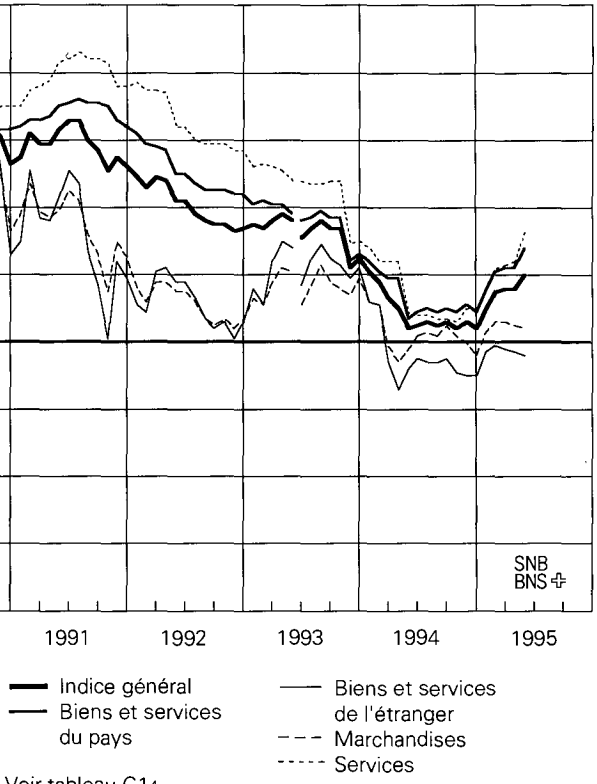

### 18 Produzenten- und Importpreise

(bis Mai 1993 Grosshandelspreise)  
Veränderung in Prozent gegenüber dem entsprechenden Vorjahresmonat

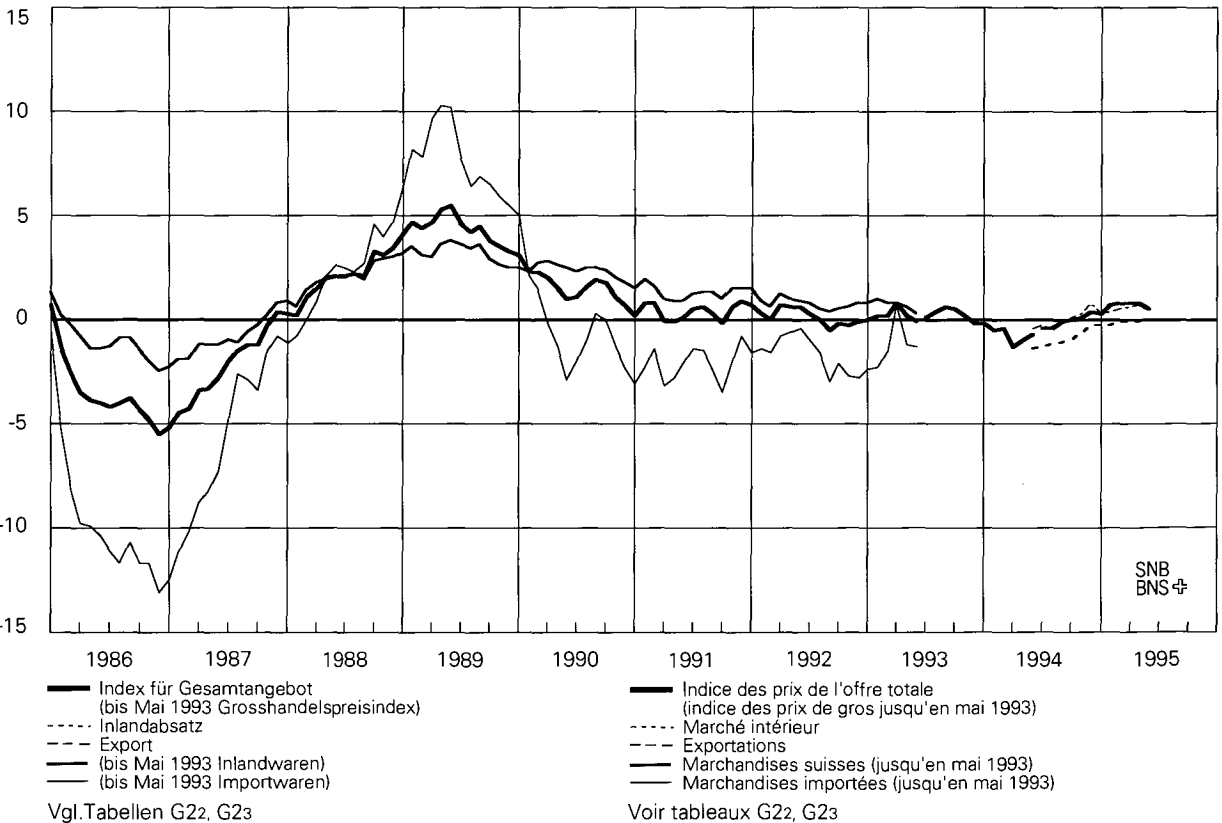

### Prix à la production et à l'importation

(jusqu'en mai 1993, prix de gros)  
Variation en pour-cent par rapport au mois correspondant de l'année précédente

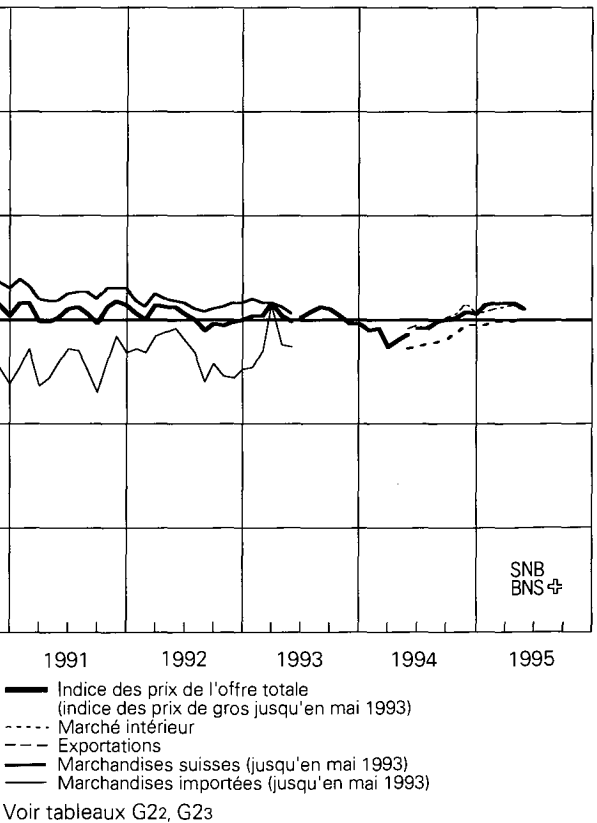

## 19 Reales Bruttoinlandprodukt

Veränderung in Prozent gegenüber dem entsprechenden Vorjahresquartal

## Produit intérieur brut réel

Variation en pour-cent par rapport au trimestre correspondant de l'année précédente

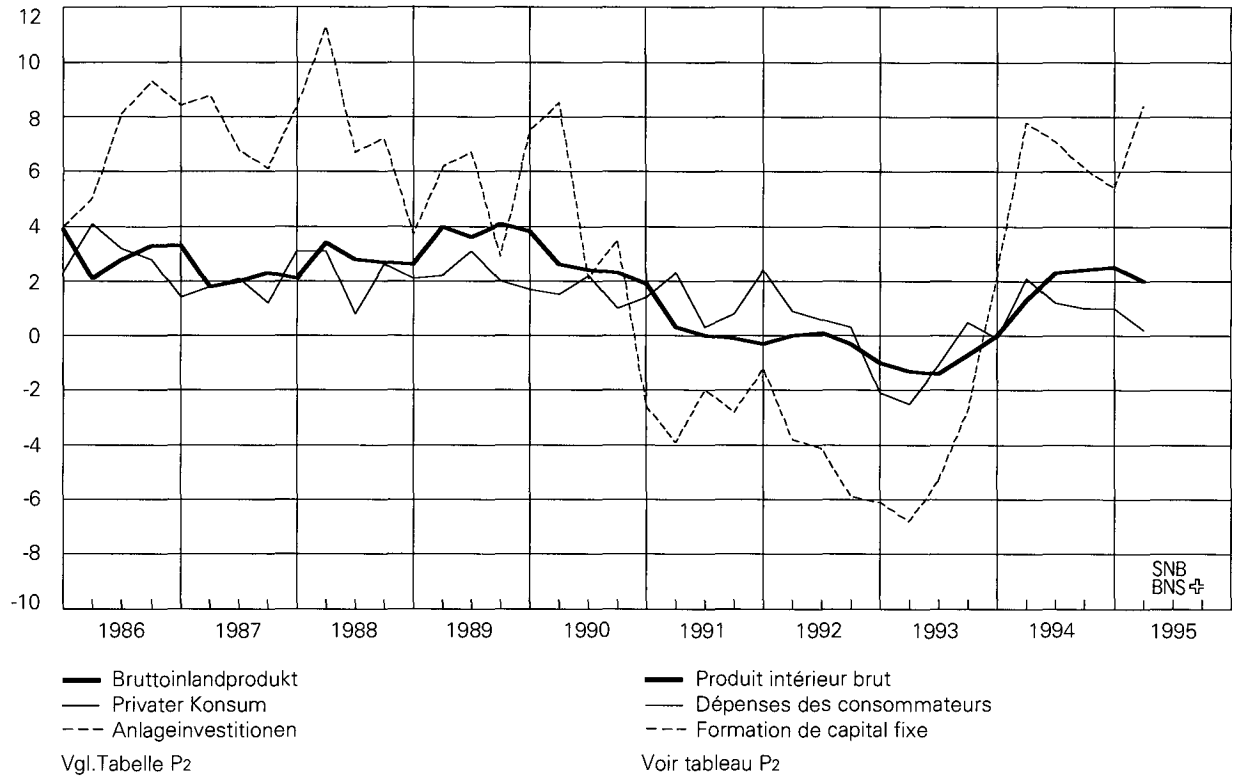

# Ausweise der Schweizerischen Nationalbank

In Millionen Franken

**A1**

Ausweistag	Aktiven – Actif									
	Goldbestand Encaisseur	Devisenanlagen* Placements de devises*	Reserveposition beim IWF Position de réserve au FMI	Internationale Zahlungsmittel <sup>1</sup> Moyens de paiement internationaux <sup>1</sup>	Währungskredite Crédits monétaires	Inlandportefeuille Portefeuille suisse		Lombardvorschüsse Avances sur nantissement	Wertschriften Titres	
						Diskontierte Forderungen Valeurs escomptées	Geldmarktbuchforderungen <sup>2</sup> Créances comptables à court terme <sup>2</sup>		Deckungsfähige Pouvant servir de couverture	Andere Autres
1980 20. Nov.	11 903,9	20 978,4	–	10,8	*	439,9	–	40,6	5,8	1 081,4
31. Dez.	11 903,9	27 355,6	–	11,4	*	2 485,5	–	919,8	5,8	1 206,4
1981 20. Nov.	11 903,9	20 932,9	–	18,6	*	712,1	–	39,6	40,3	1 134,6
31. Dez.	11 903,9	25 494,8	–	0,2	*	2 750,9	256,0	2 513,9	35,8	982,6
1982 19. Nov.	11 903,9	26 006,3	–	1,8	*	231,1	–	4,9	46,2	1 191,8
31. Dez.	11 903,9	31 872,8	–	6,3	*	2 078,9	109,2	1 559,6	48,3	1 220,0
1983 18. Nov.	11 903,9	27 579,2	–	27,3	*	217,2	–	1,9	65,8	1 474,3
30. Dez.	11 903,9	32 677,5	–	28,7	*	2 527,1	149,2	2 408,6	93,0	1 469,5
1984 20. Nov.	11 903,9	31 467,1	–	19,5	*	211,1	–	6,2	86,9	1 664,1
31. Dez.	11 903,9	38 876,0	–	23,2	*	2 455,4	293,5	2 677,9	108,6	1 664,9
1985 20. Nov.	11 903,9	38 623,3	–	8,6	*	159,8	–	1,8	152,4	1 731,3
31. Dez.	11 903,9	38 133,9	–	6,8	*	2 465,9	372,5	2 973,7	236,2	1 674,9
1986 20. Nov.	11 903,9	36 882,0	–	0,0	*	88,4	–	1,9	89,1	1 948,1
31. Dez.	11 903,9	36 262,0	–	0,0	*	2 411,9	335,5	3 204,0	71,2	1 973,9
1987 20. Nov.	11 903,9	35 339,4	–	9,8	*	74,6	–	6,0	95,2	2 066,0
31. Dez.	11 903,9	37 439,9	–	18,5	*	2 246,8	54,9	3 126,9	102,0	2 088,8
1988 18. Nov.	11 903,9	29 471,7	–	28,2	*	67,6	–	31,6	206,7	2 224,8
30. Dez.	11 903,9	35 946,7	–	30,5	*	2 133,8	–	795,9	158,1	2 263,3
1989 20. Nov.	11 903,9	31 801,9	–	121,2	95,8	1 227,6	–	17,2	252,9	2 328,2
31. Dez.	11 903,9	39 620,2	–	123,6	87,1	542,7	–	704,1	251,8	2 322,1
1990 20. Nov.	11 903,9	35 330,8	–	113,2	–	631,4	–	1,9	408,8	2 409,9
31. Dez.	11 903,9	37 209,8	–	112,9	–	711,1	–	165,7	442,0	2 372,0
1991 20. Nov.	11 903,9	34 141,2	–	116,9	44,0	489,5	–	12,8	692,5	2 176,2
31. Dez.	11 903,9	40 232,1	–	117,3	97,1	522,1	–	107,0	732,8	2 153,2
1992 20. Nov.	11 903,9	37 831,1	708,8	488,0	154,3	371,6	711,8	30,0	863,1	2 127,3
31. Dez.	11 903,9	45 857,8	1 144,4	134,9	156,4	353,4	467,7	26,9	856,9	2 118,8
1993 19. Nov.	11 903,9	43 045,8	1 147,1	125,4	212,8	–	650,2	8,6	807,7	2 186,4
31. Dez.	11 903,9	47 031,1	1 221,6	332,7	218,4	–	752,5	13,5	783,5	2 189,8
1994 18. Nov.	11 903,9	43 911,4	1 258,3	432,9	218,4	–	744,2	8,3	506,5	2 565,4
30. Dez.	11 903,9	45 910,4	1 241,5	414,8	198,3	–	720,5	14,9	488,6	2 538,5
1994										
29. April	11 903,9	43 401,5	1 186,0	260,3	218,4	–	2 532,1	13,8	780,5	2 304,5
31. Mai	11 903,9	46 797,0	1 235,9	134,5	218,4	–	1 237,7	8,5	711,5	2 374,6
30. Juni	11 903,9	46 630,2	1 244,3	313,1	218,4	–	393,9	5,7	656,3	2 433,7
29. Juli	11 903,9	46 482,2	1 244,5	260,5	218,4	–	761,4	42,8	641,1	2 474,2
31. August	11 903,9	45 804,8	1 242,3	244,3	218,4	–	1 048,3	14,9	635,4	2 517,8
30. September	11 903,9	44 644,3	1 232,2	466,6	218,4	–	2 008,1	2,8	549,1	2 548,2
31. Oktober	11 903,9	43 379,0	1 260,3	458,8	218,4	–	1 340,3	334,0	531,8	2 559,9
30. November	11 903,9	44 969,5	1 250,6	489,3	218,4	–	1 838,3	20,2	495,3	2 555,5
30. Dezember	11 903,9	45 910,4	1 241,5	414,8	198,3	–	720,5	14,9	488,6	2 538,5
1995										
31. Januar	11 903,9	39 751,3	1 238,0	272,4	198,3	–	3 321,7	0,4	479,6	2 536,3
28. Februar	11 903,9	39 134,7	1 423,8	494,5	198,3	–	1 828,8	30,4	474,0	2 543,7
31. März	11 903,9	40 039,7	1 437,0	333,7	198,3	–	3 088,6	25,3	469,9	2 561,1
28. April	11 903,9	38 923,1	1 542,1	165,2	198,3	–	3 710,2	4,6	454,9	2 579,0
19. Mai	<b>11 903,9</b>	<b>39 527,7</b>	<b>1 527,5</b>	<b>179,1</b>	<b>198,3</b>	–	<b>1 098,3</b>	<b>5,7</b>	<b>450,7</b>	<b>2 595,7</b>
31. Mai	<b>11 903,9</b>	<b>39 488,0</b>	<b>1 527,5</b>	<b>271,5</b>	<b>198,3</b>	–	<b>2 761,5</b>	<b>25,4</b>	<b>446,1</b>	<b>2 605,9</b>
9. Juni	<b>11 903,9</b>	<b>39 894,8</b>	<b>1 527,5</b>	<b>267,3</b>	<b>198,3</b>	–	<b>2 770,4</b>	<b>2,5</b>	<b>447,2</b>	<b>2 613,4</b>

\* Währungskredite bis 10. April 1989 in Kolonne Devisenanlagen enthalten.

<sup>1</sup> Ab 1980 Sonderziehungsrechte und (ab 20.4.1989) ECU.

<sup>2</sup> Bis 1987 inkl. Schatzanweisungen des Bundes.

<sup>3</sup> Girorechnungen inländischer Banken. 1986–1994 Girorechnungen inländischer Banken und Finanzgesellschaften. Vor 1986 Girorechnungen von Banken, Handel und Industrie.

<sup>4</sup> Ab 2. August 1990 werden in der Position Verbindlichkeiten auf Zeit die Anlagen des Bundes verbucht (vgl. auch Tab. B11).

# Situations de la Banque nationale suisse

En millions de francs

A1

Aktiven - Actif		Passiven - Passif							Total	Situation
Korrespondenten im Inland Correspondants en Suisse	Sonstige Aktiven Autres postes de l'actif	Notenumlauf Billets en circulation	Täglich fällige Verbindlichkeiten Engagements à vue		Mindestreserven von Banken Réserves minimales des banques	Verbindlichkeiten auf Zeit <sup>4</sup> Engagements à terme <sup>4</sup>	Sonstige Passiven Autres postes du passif	Grundkapital und Reservefonds Capital social et fonds de réserve		
			Girorechnungen <sup>3</sup> Comptes de virements <sup>3</sup>	Übrige Autres						
41,9	1 313,0	21 199,7	6 821,6	3 983,4	-	730,5	3 010,5	70,0	35 815,7	1980 20 nov.
289,6	115,7	24 106,3	13 661,0	2 715,1	-	273,5	3 467,8	70,0	44 293,7	31 déc.
112,1	275,5	21 043,0	6 416,8	1 333,1	-	500,0	5 805,7	71,0	35 169,6	1981 20 nov.
399,6	221,8	23 336,7	12 466,7	2 491,3	-	500,0	5 693,9	71,0	44 559,5	31 déc.
53,0	384,4	21 962,7	7 457,5	1 985,9	-	250,0	8 095,3	72,0	39 823,4	1982 19 nov.
314,0	236,2	24 477,0	13 992,7	1 720,7	-	250,0	8 836,8	72,0	49 349,2	31 déc.
42,6	405,7	22 171,5	7 627,0	950,9	-	-	10 895,5	73,0	41 717,9	1983 18 nov.
346,4	240,3	24 759,4	14 229,2	1 000,2	-	-	11 782,4	73,0	51 844,2	30 déc.
59,6	380,1	22 787,9	7 430,9	1 571,4	-	-	13 934,4	74,0	45 798,5	1984 20 nov.
500,8	219,6	26 489,3	14 227,8	1 309,3	-	-	16 623,4	74,0	58 723,8	31 déc.
57,8	351,4	22 903,4	8 179,7	2 565,3	-	-	19 266,9	75,0	52 990,3	1985 20 nov.
529,7	224,2	25 861,6	14 105,2	2 767,5	-	-	15 712,4	75,0	58 521,7	31 déc.
48,0	487,9	23 472,5	7 887,0	2 494,2	-	-	17 494,6	101,0	51 449,3	1986 20 nov.
564,4	253,6	27 018,9	14 911,8	1 201,9	-	-	13 746,8	101,0	56 980,4	31 déc.
27,5	446,3	24 588,2	8 794,5	1 359,8	-	-	15 124,2	102,0	49 968,7	1987 20 nov.
460,1	274,0	27 342,3	17 044,8	1 598,1	-	-	11 628,5	102,0	57 715,7	31 déc.
98,6	472,3	25 602,0	4 028,2	1 290,1	-	-	13 482,1	103,0	44 505,4	1988 18 nov.
416,0	282,2	28 979,2	6 691,6	2 784,0	-	-	15 372,6	103,0	53 930,4	30 déc.
108,3	368,3	25 537,6	3 090,2	1 394,5	-	-	18 099,0	104,0	48 225,3	1989 20 nov.
458,3	276,5	29 168,4	4 948,4	2 776,3	-	-	19 293,5	104,0	56 290,6	31 déc.
171,3	354,1	25 161,4	2 834,8	711,7	-	785,0	21 727,5	105,0	51 325,4	1990 20 nov.
567,0	246,4	29 640,5	4 595,3	776,5	-	785,0	17 828,5	105,0	53 730,7	31 déc.
122,2	453,7	25 775,7	2 444,1	500,7	-	700,0	20 626,4	106,0	50 152,9	1991 20 nov.
552,8	338,1	29 217,1	4 275,6	223,0	-	400,0	22 534,8	106,0	56 756,6	31 déc.
106,5	514,7	25 703,8	2 626,9	497,2	-	1 950,0	24 926,2	107,0	55 811,0	1992 20 nov.
493,0	286,2	29 353,5	4 785,5	414,9	-	3 450,0	25 689,2	107,0	63 800,1	31 déc.
160,9	602,9	26 410,7	2 707,1	239,9	-	4 390,0	26 996,0	108,0	60 851,7	1993 19 nov.
595,8	731,9	29 335,6	4 776,7	487,0	-	2 940,0	28 127,4	108,0	65 774,7	31 déc.
41,4	723,3	26 699,2	2 179,2	269,7	-	4 445,0	28 612,0	109,0	62 314,0	1994 18 nov.
565,8	803,1	30 545,1	3 837,2	749,9	-	2 850,0	26 709,1	109,0	64 800,2	30 déc.
										1994
367,1	490,7	27 820,0	2 646,4	660,6	-	4 605,0	27 617,6	109,0	63 458,7	29 avril
429,4	558,8	27 635,4	2 990,4	688,1	-	6 390,0	27 797,3	109,0	65 610,3	31 mai
504,4	959,6	28 018,2	3 660,5	351,5	-	4 875,0	28 249,3	109,0	65 263,5	30 juin
357,8	689,9	27 683,5	2 661,0	302,4	-	6 245,0	28 076,0	109,0	65 076,8	29 juillet
327,1	687,2	27 341,1	2 338,3	367,2	-	6 265,0	28 223,9	109,0	64 644,5	31 août
327,1	704,5	27 596,2	3 105,4	338,4	-	5 065,0	28 391,3	109,0	64 605,2	30 septembre
306,3	715,6	27 507,2	2 860,9	793,2	-	3 220,0	28 518,2	109,0	63 008,4	31 octobre
306,3	706,9	27 900,4	2 555,8	455,2	-	5 030,0	28 703,9	109,0	64 754,2	30 novembre
565,8	803,1	30 545,1	3 837,2	749,9	-	2 850,0	26 709,1	109,0	64 800,2	30 décembre
										1995
290,3	431,0	28 176,0	2 744,4	587,0	-	2 990,0	25 816,7	109,0	60 423,1	31 janvier
215,6	405,9	27 906,5	2 552,8	583,9	-	1 525,0	25 976,5	109,0	58 653,7	28 février
394,2	425,9	27 942,4	3 370,8	365,6	-	2 865,0	26 224,9	109,0	60 877,7	31 mars
240,5	447,3	27 884,9	2 394,3	714,3	-	2 690,0	26 375,5	110,0	60 168,9	28 avril
<b>17,0</b>	<b>483,0</b>	<b>26 894,9</b>	<b>2 608,3</b>	<b>376,8</b>	-	<b>1 520,0</b>	<b>26 476,9</b>	<b>110,0</b>	<b>57 986,8</b>	19 mai
<b>364,7</b>	<b>489,7</b>	<b>27 533,4</b>	<b>2 502,8</b>	<b>609,6</b>	-	<b>2 820,0</b>	<b>26 506,4</b>	<b>110,0</b>	<b>60 082,4</b>	31 mai
<b>84,1</b>	<b>515,3</b>	<b>27 381,2</b>	<b>2 364,6</b>	<b>324,6</b>	-	<b>3 480,0</b>	<b>26 564,3</b>	<b>110,0</b>	<b>60 224,7</b>	9 juin

\* Jusqu'au 10 avril 1989, les crédits monétaires sont compris dans les placements de devises.

<sup>1</sup> Depuis 1980, droits de tirage spéciaux et (à partir du 20 avril 1989) Ecus.

<sup>2</sup> Jusqu'en 1987, bons du Trésor de la Confédération inclus.

<sup>3</sup> Comptes de virements des banques en Suisse. De 1986 à 1994, comptes de virements des banques et sociétés financières en Suisse. Avant 1986: comptes de virements des banques, du commerce et de l'industrie.

<sup>4</sup> Depuis le 2 août 1990, les placements à terme fixe de la Confédération sont comptabilisés dans ce poste (voir tableau B1).

Noten- und Münzumlauf

Billets et pièces de monnaie en circulation

In Millionen Franken

En millions de francs

A2

Ausweistag Periodenende Situation	Abschnitte in Fr. - Coupures de fr.							Notenumlauf Total	Münzumlauf
	5	10	20	50	100	500	1000	Total des billets en circulation	Pièces de monnaie en circulation
1980 20. Nov.	9,0	402,6	723,1	968,8	6 220,1	4 173,4	8 702,7	21 199,7	
31. Dez.	9,0	427,4	773,5	1 060,9	6 983,4	4 688,8	10 163,3	24 106,3	
1981 20. Nov.	9,0	416,2	739,4	1 000,8	6 392,8	4 037,8	8 447,0	21 043,0	1 207,8
31. Dez.	9,0	438,5	785,5	1 082,3	7 054,0	4 426,4	9 541,0	23 336,7	1 400,0
1982 19. Nov.	9,0	431,6	765,0	1 032,3	6 619,8	4 041,2	9 063,8	21 962,7	1 271,8
31. Dez.	9,0	451,2	804,7	1 106,4	7 216,0	4 409,4	10 480,3	24 477,0	1 294,7
1983 18. Nov.	9,0	442,5	776,6	1 055,8	6 675,2	3 948,7	9 263,7	22 171,5	1 331,5
30. Dez.	9,0	463,2	819,1	1 129,9	7 310,3	4 331,2	10 696,7	24 759,4	1 352,7
1984 20. Nov.	9,0	453,0	793,6	1 082,0	6 753,4	3 932,6	9 764,4	22 788,0	1 369,3
31. Dez.	9,0	478,9	845,8	1 171,7	7 652,1	4 472,8	11 859,0	26 489,3	1 394,2
1985 20. Nov.	9,0	465,6	812,6	1 095,7	6 786,6	3 835,8	9 898,1	22 903,4	1 434,6
31. Dez.	9,0	492,8	857,6	1 177,3	7 593,5	4 251,1	11 480,3	25 861,6	1 452,3
1986 20. Nov.	9,0	480,1	829,9	1 125,0	6 928,5	3 821,7	10 278,3	23 472,5	1 492,2
31. Dez.	9,0	505,5	876,3	1 212,2	7 874,3	4 258,2	12 283,4	27 018,9	1 517,9
1987 20. Nov.	9,0	496,1	855,2	1 161,2	7 215,7	3 846,2	11 004,8	24 588,2	1 558,3
31. Dez.	9,0	516,7	898,0	1 239,4	8 002,0	4 187,6	12 489,6	27 342,3	1 582,4
1988 18. Nov.	9,0	507,0	887,1	1 206,9	7 538,4	3 811,8	11 641,8	25 602,0	1 629,1
30. Dez.	9,0	529,3	934,4	1 283,9	8 340,1	4 182,0	13 700,5	28 979,2	1 656,6
1989 20. Nov.	9,0	524,1	912,3	1 234,3	7 738,5	3 679,7	11 439,7	25 537,6	1 706,9
31. Dez.	9,0	545,8	960,4	1 320,9	8 741,4	4 093,6	13 497,3	29 168,4	1 735,9
1990 20. Nov.	9,0	534,4	929,6	1 250,4	7 806,9	3 558,1	11 073,0	25 161,4	1 776,3
31. Dez.	9,0	560,7	985,4	1 346,9	9 043,9	4 081,3	13 613,3	29 640,5	1 807,3
1991 20. Nov.	9,0	547,7	951,9	1 282,7	8 040,2	3 541,1	11 403,1	25 775,7	2 022,1
31. Dez.	9,0	571,7	1 000,7	1 371,6	9 089,1	3 912,0	13 263,0	29 217,1	2 062,1
1992 20. Nov.	9,0	555,9	966,0	1 301,6	8 086,8	3 419,3	11 365,2	25 703,8	2 020,7
31. Dez.	9,0	581,3	1 017,9	1 401,9	9 059,0	3 782,5	13 501,9	29 353,5	2 015,1
1993 19. Nov.	9,0	572,1	998,6	1 337,7	8 139,9	3 449,9	11 903,5	26 410,7	2 022,8
31. Dez.	9,0	596,9	1 044,9	1 425,1	8 926,8	3 748,0	13 584,9	29 335,6	2 048,2
1994 18. Nov.	9,0	584,3	1 017,9	1 365,6	8 139,3	3 439,8	12 143,3	26 699,2	2 094,3
30. Dez.	9,0	608,4	1 065,6	1 463,6	9 058,6	3 835,3	14 504,6	30 545,1	2 098,5
1993									
30. Jun. - juin	9,0	575,6	1 006,2	1 373,3	8 409,5	3 539,2	12 412,0	27 324,8	2 024,8
30. Jul. - juillet	9,0	573,8	1 002,6	1 376,1	8 457,4	3 515,9	12 025,0	26 959,8	2 015,5
31. Aug. - août	9,0	575,6	1 007,8	1 367,3	8 384,8	3 495,7	11 917,1	26 757,3	2 025,3
30. Sep. - sep.	9,0	575,2	1 006,5	1 365,3	8 373,4	3 517,2	12 171,5	27 018,1	2 027,8
29. Okt. - oct.	9,0	573,9	1 003,4	1 354,8	8 429,5	3 543,0	12 287,9	27 201,5	2 018,3
30. Nov. - nov.	9,0	577,3	1 008,5	1 355,3	8 442,3	3 594,2	12 735,5	27 722,1	2 029,9
31. Dez. - déc.	9,0	596,9	1 044,9	1 425,1	8 926,8	3 748,0	13 584,9	29 335,6	2 048,2
1994									
31. Jan. - jan.	9,0	582,1	1 015,0	1 368,1	8 384,6	3 554,7	12 864,5	27 778,0	2 032,4
28. Feb. - fév.	9,0	579,8	1 011,3	1 366,9	8 303,3	3 532,3	12 734,7	27 537,3	2 034,8
31. Mär. - mars	9,0	588,9	1 030,8	1 405,6	8 697,2	3 599,1	12 940,4	28 271,0	2 048,2
29. Apr. - avril	9,0	582,4	1 013,7	1 372,6	8 431,9	3 553,7	12 856,7	27 820,0	2 046,2
31. Mai - mai	9,0	587,5	1 021,4	1 383,9	8 372,1	3 535,9	12 725,6	27 635,4	2 054,2
30. Jun. - juin	9,0	591,2	1 029,4	1 397,4	8 415,0	3 567,1	13 009,1	28 018,2	2 055,2
29. Jul. - juillet	9,0	590,2	1 026,2	1 396,2	8 454,4	3 553,7	12 653,8	27 683,5	2 055,4
31. Aug. - août	9,0	590,2	1 026,3	1 390,4	8 344,5	3 514,2	12 466,5	27 341,1	2 064,2
30. Sep. - sep.	9,0	589,1	1 028,8	1 391,0	8 445,7	3 526,4	12 606,2	27 596,2	2 067,2
31. Okt. - oct.	9,0	586,3	1 026,0	1 379,9	8 396,0	3 526,1	12 583,9	27 507,2	2 092,2
30. Nov. - nov.	9,0	588,7	1 027,3	1 380,9	8 403,2	3 584,5	12 906,8	27 900,4	2 102,8
30. Dez. - déc.	9,0	608,4	1 065,6	1 463,6	9 058,6	3 835,3	14 504,6	30 545,1	2 098,5
1995									
31. Jan. - jan.	9,0	596,8	1 038,6	1 404,8	8 371,7	3 578,3	13 176,8	28 176,0	2 083,0
28. Feb. - fév.	9,0	597,2	1 036,9	1 404,4	8 328,6	3 549,0	12 981,4	27 906,5	2 088,5
31. Mär. - mars	9,0	592,3	1 033,1	1 405,6	8 457,8	3 531,8	12 912,8	27 942,4	2 093,3
28. Apr. - avril	9,0	591,2	1 024,6	1 404,7	8 423,1	3 548,3	12 884,0	27 884,9	2 089,3
19. Mai - mai	9,0	589,9	1 030,2	1 388,8	8 155,4	3 425,1	12 296,5	26 894,9	2 091,0
31. Mai - mai	9,0	592,8	1 039,1	1 408,6	8 324,3	3 473,6	12 686,0	27 533,4	2 091,8
9. Jun. - juin	9,0	595,2	1 046,1	1 416,4	8 423,0	3 490,2	12 401,3	27 381,2	2 091,0

# Notenbankgeldmenge

# Monnaie de banque centrale

In Millionen Franken

En millions de francs

**B11**

Jahr (Durchschnitt aus Monatswerten) Monat (Durchschnitt aus Tageswerten) Année (Moyenne des valeurs mensuelles) Mois (Moyenne des valeurs journalières)	Währungsreserven <sup>1</sup> Réserves monétaires <sup>1</sup>	Wertschriften- portefeuille Portefeuille de titres	Devisen-Swaps Swaps devises contre francs	Geldmarkt- geschäfte <sup>2</sup> Opérations sur le marché monétaire <sup>2</sup>	Sonstiges <sup>3</sup> Autres <sup>3</sup>	Notenbank- geldmenge Monnaie de banque centrale (Kol. - col. 1+2+3+4-5)
1	2	3	4	5	6	
Entstehung - Formation						
1978	34 968	336	1 248	456	7 806	29 202
1979	29 918	706	4 498	470	4 439	31 154
1980	23 508	1 061	6 750	909	3 145	29 082
1981	22 823	1 208	9 094	1 321	5 793	28 654
1982	25 653	1 124	9 761	819	8 191	29 166
1983	28 974	1 419	10 439	832	11 340	30 323
1984	30 110	1 669	12 369	966	14 025	31 089
1985	34 736	1 832	13 695	1 043	19 590	31 716
1986	33 263	1 984	14 264	962	18 225	32 248
1987	32 034	2 119	13 922	959	15 601	33 432
1988	31 385	2 318	11 941	135	14 293	31 486
1989	32 871	2 503	11 640	782	17 870	29 925
1990	36 565	2 710	10 451	776	21 603	28 898
1991	34 439	2 829	11 337	606	19 937	29 274
1992	37 463	2 915	12 546	690	24 593	29 020
1993	40 850	2 987	15 763	1 177	31 251	29 525
1994	43 515	3 063	14 368	1 481	32 377	30 051
1992						
Nov. - Nov.	38 124	2 988	12 864	1 330	26 610	28 696
Dez. - Déc.	38 462	2 978	16 038	1 461	28 104	30 835
1993						
Jan. - Jan.	39 803	2 980	14 460	1 314	28 650	29 907
Feb. - Fév.	40 065	2 993	16 970	2 135	32 827	29 336
Mär. - Mars	40 317	2 981	16 354	1 332	31 539	29 445
Apr. - Avril	40 694	2 976	15 109	487	29 768	29 498
Mai - Mai	40 816	2 976	16 228	974	31 838	29 156
Jun. - Juin	40 846	2 971	16 408	1 583	32 519	29 289
Jul. - Juillet	40 964	2 971	15 605	1 074	31 342	29 272
Aug. - Août	41 150	2 997	15 829	1 619	32 485	29 110
Sep. - Sep.	41 262	3 012	15 852	973	31 934	29 165
Okt. - Oct.	41 360	3 006	14 408	784	30 325	29 233
Nov. - Nov.	41 287	2 991	15 558	967	31 266	29 537
Dez. - Déc.	41 641	2 984	16 375	876	30 523	31 353
1994						
Jan. - Jan.	42 697	2 955	14 232	1 079	30 569	30 394
Feb. - Fév.	42 828	2 977	14 455	1 789	32 106	29 943
Mär. - Mars	42 908	3 019	14 097	1 848	31 709	30 163
Apr. - Avril	42 986	3 057	13 061	1 933	31 095	29 942
Mai - Mai	43 038	3 104	14 782	2 314	33 207	30 031
Jun. - Juin	43 311	3 081	15 647	1 148	33 132	30 055
Jul. - Juillet	43 522	3 092	14 703	1 293	32 677	29 933
Aug. - Août	43 661	3 137	16 112	1 201	34 487	29 624
Sep. - Sep.	43 980	3 120	14 685	1 417	33 568	29 634
Okt. - Oct.	44 292	3 097	12 566	1 330	31 805	29 480
Nov. - Nov.	44 429	3 080	13 405	1 387	32 617	29 684
Dez. - Déc.	44 529	3 035	14 673	1 036	31 550	31 723
1995						
Jan. - Jan.	42 538	3 027	11 397	2 096	28 241	30 817
Feb. - Fév.	42 831	3 024	10 340	1 776	27 987	29 984
Mär. - Mars	43 220	3 028	9 804	2 452	28 386	30 118
Apr. - Avril	43 497	3 032	9 203	2 816	28 517	30 031
Mai - Mai	<b>43 670</b>	<b>3 044</b>	<b>9 520</b>	<b>2 121</b>	<b>28 537</b>	<b>29 818</b>

<sup>1</sup> Goldbestand, Devisen und Sonderziehungsrechte der SNB abzüglich Guthaben ausländischer Banken und Swaps zwischen den Banken und der SNB.

<sup>2</sup> Diskontkredite, Lombardvorschüsse und Geldmarktbuchforderungen aus Offenmarktgeschäften.

<sup>3</sup> Sonstige Aktiven + Korrespondenten im Inland ./. Sonstige Passiven ./. Übrige tägl. fällige Verbindlichkeiten ./. Eigene Mittel ./. Verbindlichkeiten auf Zeit. Die Guthaben des Bundes sind in der Bilanzposition «Übrige tägl. fällige Verbindlichkeiten» enthalten; ab 2. August 1990 werden die Anlagekonti des Bundes unter Verbindlichkeiten auf Zeit verbucht.

<sup>1</sup> Encaisse-or, devises et droits de tirage spéciaux détenus par la BNS, déduction faite des avoirs de banques étrangères et des swaps conclus entre les banques et la BNS.

<sup>2</sup> Crédits d'escompte, avances sur nantissement ainsi que créances comptables à court terme découlant d'opérations d'open market.

<sup>3</sup> Autres postes de l'actif + correspondants en Suisse ./. autres postes du passif ./. autres engagements à vue ./. fonds propres ./. engagements à terme. Les avoirs de la Confédération figurent sous la rubrique «Autres engagements à vue»; depuis le 2 août 1990, les placements à terme fixe sont comptabilisés dans les «Engagements à terme».

# Notenbankgeldmenge

In Millionen Franken  
(Vgl. Grafiken 1-3)

# Monnaie de banque centrale

En millions de francs  
(Voir graphiques 1 à 3)

**B12**

Jahr (Durchschnitt aus Monatswerten) Monat (Durchschnitt aus Tageswerten) Année (Moyenne des valeurs mensuelles) Mois (Moyenne des valeurs journalières)	Notenumlauf	Girorechnungen inländischer Banken	Notenbank- geldmenge	Saisonfaktor <sup>1</sup>	Saisonbereinigte Notenbank- geldmenge
	Billets en circulation	Comptes de virements des banques en Suisse	Monnaie de banque centrale  (Kol. - col. 1 + 2)	Coefficient saisonnier <sup>1</sup>	Monnaie de banque centrale désaisonnalisée (Kol. - col. 3/4)
	1	2	3	4	5
	Verwendung - Utilisation				
1978	19 474	9 728	29 202	.	.
1979	21 048	10 105	31 154	.	.
1980	21 740	7 342	29 082	.	29 122
1981	21 912	6 742	28 654	.	28 631
1982	22 064	7 102	29 166	.	29 181
1983	22 774	7 549	30 323	.	30 294
1984	23 263	7 826	31 089	.	31 122
1985	23 626	8 090	31 716	.	31 689
1986	23 951	8 297	32 248	.	32 270
1987	24 785	8 647	33 432	.	33 403
1988	25 819	5 667	31 486	.	31 521
1989	26 438	3 487	29 925	.	29 910
1990	25 880	3 018	28 898	.	28 934
1991	26 442	2 832	29 274	.	29 247
1992	26 467	2 553	29 020	.	29 056
1993	26 871	2 654	29 525	.	29 498
1994	27 369	2 681	30 051	.	30 070
1992					
Nov. - Nov.	26 047	2 649	28 696	0,991	28 957
Dez. - Déc.	28 108	2 727	30 835	1,064	28 980
1993					
Jan. - Jan.	27 418	2 489	29 907	1,025	29 178
Feb. - Fév.	26 689	2 647	29 336	0,998	29 395
Mär. - Mars	26 801	2 644	29 445	1,004	29 328
Apr. - Avril	26 873	2 625	29 498	0,996	29 616
Mai - Mai	26 599	2 557	29 156	0,995	29 303
Jun. - Juin	26 616	2 673	29 289	0,995	29 436
Jul. - Juillet	26 709	2 563	29 272	0,995	29 419
Aug. - Août	26 401	2 709	29 110	0,984	29 583
Sep. - Sep.	26 432	2 733	29 165	0,987	29 549
Okt. - Oct.	26 566	2 667	29 233	0,986	29 648
Nov. - Nov.	26 766	2 771	29 537	0,990	29 835
Dez. - Déc.	28 587	2 766	31 353	1,056	29 690
1994					
Jan. - Jan.	27 731	2 663	30 394	1,019	29 827
Feb. - Fév.	27 141	2 802	29 943	0,994	30 124
Mär. - Mars	27 353	2 810	30 163	1,000	30 163
Apr. - Avril	27 213	2 729	29 942	0,997	30 032
Mai - Mai	27 280	2 751	30 031	0,991	30 304
Jun. - Juin	27 268	2 787	30 055	0,997	30 145
Jul. - Juillet	27 314	2 619	29 933	0,991	30 205
Aug. - Août	27 065	2 559	29 624	0,981	30 198
Sep. - Sep.	27 014	2 620	29 634	0,984	30 116
Okt. - Oct.	26 970	2 510	29 480	0,984	29 959
Nov. - Nov.	27 068	2 616	29 684	0,992	29 923
Dez. - Déc.	29 015	2 708	31 723	1,063	29 843
1995					
Jan. - Jan.	28 319	2 498	30 817	1,025 <sup>P</sup>	30 065 <sup>P</sup>
Feb. - Fév.	27 549	2 435	29 984	0,999 <sup>P</sup>	30 014 <sup>P</sup>
Mär. - Mars	27 512	2 606	30 118	1,005 <sup>P</sup>	29 968 <sup>P</sup>
Apr. - Avril	27 471	2 560	30 031	0,998 <sup>P</sup>	30 091 <sup>P</sup>
Mai - Mai	27 293	2 525	29 818	0,995 <sup>P</sup>	29 968 <sup>P</sup>

<sup>1</sup> Die Berechnung der Saisonfaktoren ist im Monatsbericht Nr. 2/1989 der SNB (Seite 4) beschrieben.

<sup>1</sup> Le calcul des coefficients saisonniers est décrit dans le Bulletin mensuel no 2/1989 (page 6) de la BNS.



## Notenbankgeldmenge

Veränderung in Prozent  
(Vgl. Grafiken 1-3)

## Monnaie de banque centrale

Variation en pour-cent  
(Voir graphiques 1 à 3)

B13

Jahr Monat Année Mois	Notenumlauf Billets en circulation	Girorechnungen inländischer Banken Comptes de virements des banques en Suisse	Notenbank- geldmenge Monnaie de banque centrale	Saisonbereinigte Notenbank- geldmenge Monnaie de banque centrale désaisonnalisée	Saisonbereinigte Notenbank- geldmenge Monnaie de banque centrale désaisonnalisée
	1	2	3	4	5
Veränderung gegenüber dem Vorjahr in Prozent Variation en pour-cent par rapport à l'année précédente					★
1978	4,9	42,4	15,0	.	.
1979	8,1	3,9	6,7	.	.
1980	3,3	-27,3	- 6,7	.	.
1981	0,8	- 8,2	- 1,5	- 1,7	- 2,9
1982	0,7	5,3	1,8	1,9	5,1
1983	3,2	6,3	4,0	3,8	3,0
1984	2,1	3,7	2,5	2,7	2,6
1985	1,6	3,4	2,0	1,8	1,6
1986	1,4	2,6	1,7	1,8	1,7
1987	3,5	4,2	3,7	3,5	4,9
1988	4,2	-34,5	- 5,8	- 5,6	-11,0
1989	2,4	-38,5	- 5,0	- 5,1	- 2,4
1990	- 2,1	-13,4	- 3,4	- 3,3	- 2,6
1991	2,2	- 6,2	1,3	1,1	1,4
1992	0,1	- 9,9	- 0,9	- 0,7	- 1,0
1993	1,5	4,0	1,7	1,5	2,8
1994	1,9	1,0	1,8	1,9	0,6
1992					
Nov. - Nov.	- 1,0	3,8	- 0,6	- 0,9	- 0,9
Dez. - Déc.	0,0	0,7	0,1	- 0,7	- 0,7
1993					
Jan. - Jan.	1,3	- 1,6	1,0	0,2	5,4
Feb. - Fév.	1,4	6,1	1,8	1,1	6,7
Mär. - Mars	1,3	2,0	1,3	0,7	4,2
Apr. - Avril	1,3	4,8	1,6	1,5	5,8
Mai - Mai	1,1	- 0,5	1,0	0,6	2,6
Jun. - Juin	0,8	1,3	0,8	0,7	3,0
Jul. - Juillet	1,3	2,4	1,4	1,2	2,6
Aug. - Août	1,5	15,1	2,6	2,3	3,0
Sep. - Sep.	1,6	4,8	1,9	1,7	2,6
Okt. - Oct.	2,4	8,1	2,9	2,8	2,7
Nov. - Nov.	2,8	4,6	2,9	3,0	3,1
Dez. - Déc.	1,7	1,4	1,7	2,4	2,4
1994					
Jan. - Jan.	1,1	7,0	1,6	2,2	2,1
Feb. - Fév.	1,7	5,9	2,1	2,5	5,5
Mär. - Mars	2,1	6,3	2,4	2,8	4,5
Apr. - Avril	1,3	4,0	1,5	1,4	2,5
Mai - Mai	2,6	7,6	3,0	3,4	3,9
Jun. - Juin	2,4	4,3	2,6	2,4	2,4
Jul. - Juillet	2,3	2,2	2,3	2,7	2,4
Aug. - Août	2,5	- 5,5	1,8	2,1	2,1
Sep. - Sep.	2,2	- 4,1	1,6	1,9	1,6
Okt. - Oct.	1,5	- 5,9	0,8	1,0	0,9
Nov. - Nov.	1,1	- 5,6	0,5	0,3	0,7
Dez. - Déc.	1,5	- 2,1	1,2	0,5	0,4
1995					
Jan. - Jan. <sup>1</sup>	2,1	- 1,7	1,8	1,2	5,1
Feb. - Fév. <sup>1</sup>	1,5	- 9,4	0,5	0,0	2,7
Mär. - Mars <sup>1</sup>	0,6	- 3,6	0,2	- 0,3	1,5
Apr. - Avril <sup>1</sup>	0,9	- 1,3	0,8	0,6	2,2
Mai - Mai <sup>1</sup>	0,0	- 4,4	- 0,3	- 0,7	1,0

★Auf Jahresbasis hochgerechnete Veränderungsrate gegenüber dem durchschnittlichen Stand der saisonbereinigten Notenbankgeldmenge des vierten Quartals des Vorjahres, zentriert auf November; Jahresveränderungen beziehen sich auf das 4. Quartal.

<sup>1</sup> Die Veränderungsdaten der Girorechnungen inländischer Banken und der Notenbankgeldmengen beziehen sich im Jahre 1995 auf Werte, die um Bestände von Nicht-Banken bereinigt worden sind (vgl. Textteil der Monatsberichte Januar und Februar 1995).

★Taux de variation annualisé, calculé par rapport à la valeur moyenne de la monnaie centrale désaisonnalisée au quatrième trimestre de l'année précédente, moyenne qui est centrée sur novembre; en regard des années figurent les variations pour le quatrième trimestre.

<sup>1</sup> Les taux de variation des avoirs que les banques en Suisse détiennent en comptes de virements et ceux de la monnaie de banque centrale se réfèrent, pour 1995, à des données qui n'incluent plus celles d'établissements du secteur non bancaire (voir commentaire des Bulletins mensuels de janvier et février 1995).

# Geldmengen M<sub>1</sub>, M<sub>2</sub> und M<sub>3</sub><sup>1</sup>

(Definition 1985)

In Millionen Franken

# Masses monétaires M<sub>1</sub>, M<sub>2</sub> et M<sub>3</sub><sup>1</sup>

(Définition de 1985)

En millions de francs

B21

Jahr (Durchschnitt aus Monatsendwerten) Monat (Monatsendwerte) Année (Moyenne des valeurs de fin de mois) Mois (Valeurs de fin de mois)	Bargeldumlauf Numéraire en circulation	Sichteinlagen <sup>2</sup> Dépôts à vue <sup>2</sup>	Geldmenge M <sub>1</sub> Masse monétaire M <sub>1</sub> (Kol. - col. 1+2)	Quasi-Geld <sup>3</sup> Quasi-monnaie <sup>3</sup>	Geldmenge M <sub>2</sub> Masse monétaire M <sub>2</sub> (Kol. - col. 3+4)	Spareinlagen <sup>4</sup> Dépôts d'épargne <sup>4</sup>	Geldmenge M <sub>3</sub> Masse monétaire M <sub>3</sub> (Kol. - col. 5+6)
1	2	3	4	5	6	7	
Ohne Fürstentum Liechtenstein – Sans la Principauté de Liechtenstein							
1978	18 455	37 115	55 569	15 880	71 449	101 427	172 876
1979	19 954	40 050	60 005	17 772	77 777	110 716	188 493
1980	20 520	34 602	55 122	37 256	92 378	107 112	199 490
1981	20 573	32 800	53 372	49 364	102 736	104 197	206 933
1982	20 776	34 633	55 408	49 223	104 631	106 816	211 448
1983	21 399	38 047	59 446	39 805	99 251	126 824	226 075
1984	21 896	39 101	60 997	43 779	104 776	135 359	240 135
1985	22 151	38 903	61 054	51 301	112 355	139 361	251 716
1986	22 425	41 555	63 980	54 832	118 812	149 815	268 626
Mit Fürstentum Liechtenstein – Avec la Principauté de Liechtenstein							
1985	22 120	41 089	63 210	55 971	119 181	140 419	259 599
1986	22 394	43 961	66 354	59 814	126 168	150 979	277 146
1987	22 991	48 360	71 351	67 151	138 502	164 890	303 392
1988	24 141	57 339	81 480	67 616	149 097	183 990	333 087
1989	24 686	52 346	77 032	102 004	179 036	174 683	353 719
1990	24 211	49 564	73 775	128 562	202 337	159 807	362 145
1991	24 852	49 835	74 687	134 195	208 882	164 787	373 669
1992	24 939	49 687	74 626	135 370	209 996	174 068	384 063
1993	25 348	56 248	81 597	111 879	193 476	208 970	402 446
1994 <sup>P</sup>	25 781	60 569	86 350	103 518	189 868	235 045	424 912
1992							
Jul. – Juillet	24 514	46 476	70 990	141 154	212 144	169 220	381 364
Aug. – Août	24 481	45 964	70 445	140 129	210 574	170 457	381 031
Sep. – Sep.	24 461	50 453	74 914	137 043	211 957	171 400	383 357
Okt. – Oct.	24 497	51 331	75 828	134 204	210 032	173 348	383 380
Nov. – Nov.	24 979	52 496	77 475	132 356	209 831	179 026	388 857
Dez. – Déc.	26 851	54 042	80 893	125 643	206 536	186 888	393 424
1993							
Jan. – Jan.	25 427	53 644	79 071	123 257	202 328	191 817	394 145
Feb. – Fév.	25 196	52 482	77 678	119 548	197 226	197 880	395 106
Mär. – Mars	25 249	55 728	80 977	117 456	198 433	201 756	400 189
Apr. – Avril	25 243	54 958	80 201	117 023	197 224	204 764	401 988
Mai – Mai	25 189	55 046	80 235	111 816	192 051	208 064	400 115
Jun. – Juin	25 126	57 609	82 735	108 401	191 136	207 832	398 968
Jul. – Juillet	24 913	54 897	79 810	110 976	190 786	208 514	399 300
Aug. – Août	24 829	54 935	79 764	109 517	189 281	210 619	399 900
Sep. – Sep.	25 140	56 382	81 522	107 794	189 316	212 681	401 997
Okt. – Oct.	25 202	59 609	84 811	107 113	191 924	215 537	407 461
Nov. – Nov.	25 703	60 122	85 825	106 305	192 130	219 698	411 828
Dez. – Déc.	26 963	59 566	86 529	103 346	189 875	228 476	418 351
1994 <sup>P</sup>							
Jan. – Jan.	25 312	62 424	87 736	103 251	190 987	231 878	422 865
Feb. – Fév.	25 888	60 504	86 392	104 502	190 894	235 850	426 744
Mär. – Mars	25 842	60 908	86 750	103 687	190 437	234 629	425 066
Apr. – Avril	25 533	59 495	85 028	106 392	191 420	236 514	427 934
Mai – Mai	25 333	60 088	85 421	104 559	189 980	237 055	427 035
Jun. – Juin	25 753	61 606	87 359	102 851	190 210	234 533	424 743
Jul. – Juillet	25 556	58 167	83 723	104 026	187 749	232 640	420 389
Aug. – Août	25 434	57 416	82 850	103 359	186 209	232 534	418 743
Sep. – Sep.	25 564	59 872	85 436	102 333	187 769	233 575	421 344
Okt. – Oct.	25 415	60 011	85 426	103 746	189 172	234 454	423 626
Nov. – Nov.	25 921	63 282	89 203	101 906	191 109	236 943	428 052
Dez. – Déc.	27 817	63 059	90 876	101 600	192 476	239 930	432 406

<sup>1</sup> Revidierte Reihen, siehe Revision der Geldmengenstatistik, in: Geld, Währung und Konjunktur (Quartalshft SNB, 1/1985), S. 51–59.

<sup>2</sup> Ohne Edelmetalle und Wertschriftenleihgeschäft.

<sup>3</sup> Inländische Termineinlagen in Schweizerfranken (ohne Edelmetalle und Wertschriftenleihgeschäft).

<sup>4</sup> Inklusive Depositen- und Einlagehefte.

<sup>1</sup> Séries révisées, voir Révision de la statistique monétaire, Monnaie et conjoncture (bulletin trimestriel de la BNS), 1/1985, p. 51 à 59.

<sup>2</sup> Sans métaux précieux et prêts de titres.

<sup>3</sup> Dépôts à terme détenus en francs suisses par des résidents (sans métaux précieux et prêts de titres).

<sup>4</sup> Y compris les livrets et carnets de dépôts.

# Geldmengen M<sub>1</sub>, M<sub>2</sub> und M<sub>3</sub><sup>1</sup>

(Definition 1985)

Veränderung gegenüber dem Vorjahr in Prozent

# Masses monétaires M<sub>1</sub>, M<sub>2</sub> et M<sub>3</sub><sup>1</sup>

(Définition de 1985)

Variation en pour-cent par rapport à l'année précédente

B2<sub>2</sub>

Jahr Monat Année Mois	Bargeldumlauf Numéraire en cir- culation	Sichteinlagen <sup>2</sup> Dépôts à vue <sup>2</sup>	Geldmenge M <sub>1</sub> Masse monétaire M <sub>1</sub>	Quasi-Geld <sup>3</sup> Quasi-monnaie <sup>3</sup>	Geldmenge M <sub>2</sub> Masse monétaire M <sub>2</sub>	Spareinlagen <sup>4</sup> Dépôts d'épargne <sup>4</sup>	Geldmenge M <sub>3</sub> Masse monétaire M <sub>3</sub>
	1	2	3	4	5	6	7
Ohne Fürstentum Liechtenstein – Sans la Principauté de Liechtenstein							
1978	5,7	22,0	16,0	-11,3	8,3	10,7	9,7
1979	8,2	8,8	8,4	14,8	8,9	9,2	9,1
1980	2,9	-13,4	-8,1	120,0	18,8	-3,2	5,9
1981	0,3	-5,2	-3,1	32,4	11,2	-2,7	3,7
1982	1,0	5,8	3,9	1,7	2,1	2,7	2,2
1983	3,0	10,3	7,5	-18,1	-5,1	18,9	6,9
1984	2,3	2,8	2,6	10,0	5,6	6,8	6,2
1985	1,2	-0,5	0,1	17,3	7,3	3,0	4,8
1986	1,2	6,9	4,8	6,9	5,7	7,5	6,7
Mit Fürstentum Liechtenstein – Avec la Principauté de Liechtenstein							
1986	1,2	7,0	5,0	6,9	5,9	7,5	6,8
1987	2,7	10,0	7,5	12,3	9,8	9,2	9,5
1988	5,0	18,6	14,2	0,7	7,6	11,6	9,8
1989	2,3	-8,7	-5,5	50,9	20,1	-5,1	6,2
1990	-1,9	-5,3	-4,2	26,0	13,0	-8,5	2,4
1991	2,6	0,5	1,2	4,4	3,2	3,1	3,2
1992	0,4	-0,3	-0,1	0,9	0,5	5,6	2,8
1993	1,6	13,2	9,3	-17,4	-7,9	20,1	4,8
1994 <sup>P</sup>	1,7	7,7	5,8	-7,5	-1,9	12,5	5,6
1992							
Jul. – Juillet	-0,3	-5,3	-3,6	4,5	1,6	4,0	2,7
Aug. – Août	-0,6	-4,4	-3,1	4,3	1,7	4,0	2,7
Sep. – Sep.	-0,5	1,9	1,1	2,2	1,8	4,1	2,8
Okt. – Oct.	-1,0	2,7	1,5	-1,4	-0,4	5,3	2,1
Nov. – Nov.	-0,7	3,2	1,9	-0,9	0,1	7,0	3,2
Dez. – Déc.	2,1	2,4	2,3	-4,8	-2,2	8,2	2,5
1993							
Jan. – Jan.	1,6	7,5	5,6	-7,1	-2,6	11,5	3,8
Feb. – Fév.	1,0	7,4	5,2	-9,5	-4,2	13,6	3,9
Mär. – Mars	1,4	13,2	9,2	-12,0	-4,4	16,4	5,1
Apr. – Avril	1,0	11,4	7,9	-15,3	-7,2	18,3	4,3
Mai – Mai	1,3	14,5	10,0	-19,9	-9,6	19,7	3,6
Jun. – Juin	1,4	15,0	10,5	-21,4	-10,2	20,9	3,7
Jul. – Juillet	1,6	18,1	12,4	-21,4	-10,1	23,2	4,7
Aug. – Août	1,4	19,5	13,2	-21,8	-10,1	23,6	5,0
Sep. – Sep.	2,8	11,8	8,8	-21,3	-10,7	24,1	4,9
Okt. – Oct.	2,9	16,1	11,8	-20,2	-8,6	24,3	6,3
Nov. – Nov.	2,9	14,5	10,8	-19,7	-8,4	22,7	5,9
Dez. – Déc.	0,4	10,2	7,0	-17,7	-8,1	22,3	6,3
1994 <sup>P</sup>							
Jan. – Jan.	-0,5	16,4	11,0	-16,2	-5,6	20,9	7,3
Feb. – Fév.	2,7	15,3	11,2	-12,6	-3,2	19,2	8,0
Mär. – Mars	2,3	9,3	7,1	-11,7	-4,0	16,3	6,2
Apr. – Avril	1,1	8,3	6,0	-9,1	-2,9	15,5	6,5
Mai – Mai	0,6	9,2	6,5	-6,5	-1,1	13,9	6,7
Jun. – Juin	2,5	6,9	5,6	-5,1	-0,5	12,8	6,5
Jul. – Juillet	2,6	6,0	4,9	-6,3	-1,6	11,6	5,3
Aug. – Août	2,4	4,5	3,9	-5,6	-1,6	10,4	4,7
Sep. – Sep.	1,7	6,2	4,8	-5,1	-0,8	9,8	4,8
Okt. – Oct.	0,8	0,7	0,7	-3,1	-1,4	8,8	4,0
Nov. – Nov.	0,8	5,3	3,9	-4,1	-0,5	7,8	3,9
Dez. – Déc.	3,2	5,9	5,0	-1,7	1,4	5,0	3,4

<sup>1</sup> Revidierte Reihen, siehe Revision der Geldmengenstatistik, in: Geld, Währung und Konjunktur (Quartalsheft SNB, 1/1985), S. 51–59.

<sup>2</sup> Ohne Edelmetalle und Wertschriftenleihgeschäft.

<sup>3</sup> Inländische Termineinlagen in Schweizerfranken (ohne Edelmetalle und Wertschriftenleihgeschäft).

<sup>4</sup> Inklusive Depositen- und Einlagehefte.

<sup>1</sup> Séries révisées, voir Révision de la statistique monétaire, Monnaie et conjoncture (bulletin trimestriel de la BNS), 1/1985, p. 51 à 59.

<sup>2</sup> Sans métaux précieux et prêts de titres.

<sup>3</sup> Dépôts à terme détenus en francs suisses par des résidents (sans métaux précieux et prêts de titres).

<sup>4</sup> Y compris les livrets et carnets de dépôts.

# Geldmengen M<sub>1</sub>, M<sub>2</sub> und M<sub>3</sub>

(Definition 1995)

In Millionen Franken  
(Vgl. Grafiken 3-11)

# Masses monétaires M<sub>1</sub>, M<sub>2</sub> et M<sub>3</sub>

(Définition de 1995)

En millions de francs  
(Voir graphiques 3 à 11)

**B31**

Jahr (Durchschnitt aus Monatsendwerten) Monat (Monatsendwerte) Année (Moyenne des valeurs de fin de mois) Mois (Valeurs de fin de mois)	Bargeld- umlauf	Sichteinlagen <sup>1</sup>	Einlagen auf Transaktions- konti <sup>2</sup>	Geldmenge M <sub>1</sub>	Spareinlagen <sup>3</sup>		Geldmenge M <sub>2</sub>	Termin- einlagen	Geldmenge M <sub>3</sub>
	Numéraire en circulation	Dépôts à vue <sup>1</sup>	Comptes de transactions <sup>2</sup>	Masse monétaire M <sub>1</sub>	Dépôts d'épargne <sup>3</sup>	davon - dont	Masse monétaire M <sub>2</sub>	Dépôts à terme	Masse monétaire M <sub>3</sub>
						Vorsorge- gelder comptes de prévoyance			
1	2	3	4	5	6	7	8	9	
Inkl. Fürstentum Liechtenstein									
1985	22 120	41 089	28 908	92 118	111 511	1 336	202 292	55 971	258 263
1986	22 394	43 961	32 005	98 359	118 974	1 898	215 434	59 814	275 248
1987	22 991	48 360	36 555	107 906	128 335	2 538	233 704	67 151	300 855
1988	24 141	57 339	41 077	122 558	142 913	3 392	262 078	67 616	329 695
1989	24 686	52 346	40 503	117 535	134 180	4 535	247 180	102 004	349 184
1990	24 211	49 564	37 796	111 570	122 012	6 062	227 520	128 562	356 083
1991	24 852	49 835	39 057	113 744	125 730	8 104	231 370	134 195	365 565
1992	24 939	49 687	41 385	116 011	132 683	10 833	237 861	135 370	373 230
1993	25 348	56 248	46 616	128 212	162 354	14 367	276 200	111 709	387 908
1994 <sup>P</sup>	25 781	60 569	49 051	135 401	185 994	17 877	303 518	103 213	406 731
1992									
Jan. - Jan.	25 015	49 884	40 878	115 777	131 230	9 975	237 032	132 725	369 757
Feb. - Fév.	24 956	48 870	42 029	115 855	132 170	10 266	237 759	132 104	369 863
Mär. - Mars	24 907	49 238	41 147	115 292	132 170	10 367	237 095	133 422	370 517
Apr. - Avril	24 981	49 334	41 209	115 524	131 919	10 547	236 896	138 116	375 012
Mai - Mai	24 856	48 066	41 841	114 763	132 028	10 626	236 165	139 557	375 722
Jun. - Juin	24 767	50 093	41 003	115 863	130 850	10 723	235 990	137 983	373 973
Jul. - Juillet	24 514	46 476	39 908	110 898	129 312	10 834	229 376	141 154	370 530
Aug. - Août	24 481	45 964	40 292	110 737	130 165	10 940	229 962	140 129	370 091
Sep. - Sep.	24 461	50 453	41 096	116 010	130 304	11 022	235 292	137 043	372 335
Okt. - Oct.	24 497	51 331	40 972	116 800	132 376	11 127	238 049	134 204	372 253
Nov. - Nov.	24 979	52 496	43 082	120 557	135 944	11 257	245 244	132 356	377 600
Dez. - Déc.	26 851	54 042	43 166	124 059	143 722	12 315	255 466	125 643	381 109
1993									
Jan. - Jan.	25 427	53 644	43 510	122 581	148 307	13 327	257 561	123 257	380 818
Feb. - Fév.	25 196	52 482	45 265	122 943	152 615	13 699	261 859	119 548	381 407
Mär. - Mars	25 249	55 728	45 420	126 397	156 336	13 816	268 917	117 456	386 373
Apr. - Avril	25 243	54 958	46 146	126 347	158 618	14 037	270 928	117 023	387 951
Mai - Mai	25 189	55 046	47 152	127 387	160 912	14 122	274 177	111 816	385 993
Jun. - Juin	25 126	57 609	46 345	129 080	161 487	14 237	276 330	108 401	384 731
Jul. - Juillet	24 913	54 897	45 499	125 309	163 015	14 370	273 954	110 976	384 930
Aug. - Août	24 829	54 935	46 160	125 924	164 459	14 487	275 896	109 517	385 413
Sep. - Sep.	25 140	56 382	46 650	128 172	166 031	14 580	279 623	107 794	387 417
Okt. - Oct.	25 202	59 609	47 674	132 485	167 863	14 704	285 644	107 113	392 757
Nov. - Nov.	25 703	60 122	49 502	135 327	170 196	14 825	290 698	106 305	397 003
Dez. - Déc.	26 963	59 566	50 064	136 593	178 412	16 195	298 810	101 297	400 107
1994 <sup>P</sup>									
Jan. - Jan.	25 312	62 424	48 254	135 990	183 624	17 292	302 322	101 471	403 793
Feb. - Fév.	25 888	60 504	49 726	136 118	186 124	17 384	304 858	102 312	407 170
Mär. - Mars	25 842	60 908	48 016	134 766	186 613	17 536	303 843	103 719	407 562
Apr. - Avril	25 533	59 495	49 208	134 236	187 306	17 554	303 988	106 425	410 413
Mai - Mai	25 333	60 088	49 408	134 829	187 647	17 646	304 830	104 591	409 421
Jun. - Juin	25 753	61 606	48 556	135 915	185 977	17 812	304 080	102 882	406 962
Jul. - Juillet	25 556	58 167	48 005	131 728	184 635	17 901	298 462	104 058	402 520
Aug. - Août	25 434	57 416	48 081	130 931	184 453	18 023	297 361	103 391	400 752
Sep. - Sep.	25 564	59 872	48 706	134 142	184 869	17 991	301 020	102 364	403 384
Okt. - Oct.	25 415	60 011	49 107	134 533	185 347	18 022	301 858	103 778	405 636
Nov. - Nov.	25 921	63 282	51 050	140 253	185 893	18 097	308 049	101 937	409 986
Dez. - Déc.	27 817	63 060	50 489	141 366	189 441	19 266	311 541	101 631	413 172
1995 <sup>P</sup>									
Jan. - Jan.	26 158	62 851	50 375	139 384	190 382	19 885	309 881	103 827	413 708
Feb. - Fév.	26 035	60 394	51 236	137 665	191 433	19 987	309 111	103 618	412 729
Mär. - Mars	25 961	60 750	50 305	137 016	190 688	20 053	307 651	104 358	412 009
Apr. - Avril	25 839	60 082	51 744	137 665	192 083	20 092	309 656	104 082	413 738

<sup>1</sup> Ohne Bestände auf Lohnkonti.

<sup>2</sup> Einlagen auf den Spar- und Depositionskonti, die vor allem Zahlungszwecken dienen, sowie die Einlagen auf Lohnkonti auf Sicht.

<sup>3</sup> Einlagen auf Spar- und Depositionskonti minus die unter diesen Positionen enthaltenen Einlagen zu Zahlungszwecken.

<sup>1</sup> Sans les comptes salaires.

<sup>2</sup> Comptes d'épargne et de dépôts qui servent principalement au trafic des paiements ainsi que comptes salaires à vue.

<sup>3</sup> Comptes d'épargne et de dépôts, sans ceux qui servent principalement au trafic des paiements.

**Geldmengen M<sub>1</sub>, M<sub>2</sub> und M<sub>3</sub>**

(Definition 1995)

 Veränderung gegenüber dem Vorjahr in Prozent  
 (Vgl. Grafiken 3-11)

**Masses monétaires M<sub>1</sub>, M<sub>2</sub> et M<sub>3</sub>**

(Définition de 1995)

 Variation en pour-cent par rapport à l'année précédente  
 (Voir graphiques 3 à 11)

Jahr Monat Année Mois	Bargeld- umlauf	Sichteinlagen <sup>1</sup>	Einlagen auf Transaktions- konti <sup>2</sup>	Geldmenge M <sub>1</sub>	Spareinlagen <sup>3</sup>		Geldmenge M <sub>2</sub>	Termin- einlagen	Geldmenge M <sub>3</sub>
	Numéraire en circulation	Dépôts à vue <sup>1</sup>	Comptes de transactions <sup>2</sup>	Masse monétaire M <sub>1</sub>	Dépôts d'épargne <sup>3</sup>		Masse monétaire M <sub>2</sub>	Dépôts à terme	Masse monétaire M <sub>3</sub>
					davon - dont				
	1	2	3	4	5	6	7	8	9
Y compris la Principauté de Liechtenstein									
1986	1,2	7,0	10,7	6,8	6,7	42,0	6,5	6,9	6,6
1987	2,7	10,0	14,2	9,7	7,9	33,7	8,5	12,3	9,3
1988	5,0	18,6	12,4	13,6	11,4	33,7	12,1	0,7	9,6
1989	2,3	- 8,7	- 1,4	- 4,1	- 6,1	33,7	- 5,7	50,9	5,9
1990	- 1,9	- 5,3	- 6,7	- 5,1	- 9,1	33,7	- 8,0	26,0	2,0
1991	2,6	0,5	3,3	1,9	3,0	33,7	1,7	4,4	2,7
1992	0,3	- 0,3	6,0	2,0	5,5	33,7	2,8	0,9	2,1
1993	1,6	13,2	12,6	10,5	22,4	32,6	16,1	-17,5	3,9
1994 <sup>P</sup>	1,7	7,7	5,2	5,6	14,6	24,4	9,9	- 7,6	4,9
1992									
Jan. - Jan.	1,7	- 1,2	7,9	2,5	6,0	33,7	3,4	- 1,1	1,7
Feb. - Fév.	0,9	1,1	8,2	3,5	6,1	33,7	3,9	- 0,7	2,2
Mär. - Mars	0,1	1,7	7,7	3,4	5,3	33,7	3,4	- 1,0	1,8
Apr. - Avril	1,2	0,8	7,2	3,1	5,1	33,7	3,1	1,9	2,7
Mai - Mai	1,1	- 4,3	7,0	0,7	5,5	33,7	2,2	3,2	2,5
Jun. - Juin	0,1	- 2,4	6,8	1,3	3,7	33,7	1,5	4,4	2,5
Jul. - Juillet	- 0,3	- 5,3	5,5	- 0,5	3,6	33,7	0,5	4,5	2,0
Aug. - Août	- 0,6	- 4,4	4,8	- 0,4	3,7	33,7	0,7	4,3	2,0
Sep. - Sep.	- 0,5	1,9	4,9	2,4	3,8	33,7	2,0	2,2	2,1
Okt. - Oct.	- 1,0	2,7	4,3	2,4	5,6	33,7	3,0	- 1,4	1,4
Nov. - Nov.	- 0,7	3,2	3,9	2,6	8,0	33,7	4,4	- 0,9	2,5
Dez. - Déc.	2,1	2,4	3,6	2,7	9,7	33,7	5,3	- 4,8	1,8
1993									
Jan. - Jan.	1,6	7,5	6,4	5,9	13,0	33,6	8,7	- 7,1	3,0
Feb. - Fév.	1,0	7,4	7,7	6,1	15,5	33,4	10,1	- 9,5	3,1
Mär. - Mars	1,4	13,2	10,4	9,6	18,3	33,3	13,4	-12,0	4,3
Apr. - Avril	1,0	11,4	12,0	9,4	20,2	33,1	14,4	-15,3	3,5
Mai - Mai	1,3	14,5	12,7	11,0	21,9	32,9	16,1	-19,9	2,7
Jun. - Juin	1,4	15,0	13,0	11,4	23,4	32,8	17,1	-21,4	2,9
Jul. - Juillet	1,6	18,1	14,0	13,0	26,1	32,6	19,4	-21,4	3,9
Aug. - Août	1,4	19,5	14,6	13,7	26,3	32,4	20,0	-21,8	4,1
Sep. - Sep.	2,8	11,8	13,5	10,5	27,4	32,3	18,8	-21,3	4,1
Okt. - Oct.	2,9	16,1	16,4	13,4	26,8	32,1	20,0	-20,2	5,5
Nov. - Nov.	2,9	14,5	14,9	12,3	25,2	31,7	18,5	-19,7	5,1
Dez. - Déc.	0,4	10,2	16,0	10,1	24,1	31,5	17,0	-19,4	5,0
1994 <sup>P</sup>									
Jan. - Jan.	- 0,5	16,4	10,9	10,9	23,8	29,8	17,4	-17,7	6,0
Feb. - Fév.	2,7	15,3	9,9	10,7	22,0	26,9	16,4	-14,4	6,8
Mär. - Mars	2,3	9,3	5,7	6,6	19,4	26,9	13,0	-11,7	5,5
Apr. - Avril	1,1	8,3	6,6	6,2	18,1	25,1	12,2	- 9,1	5,8
Mai - Mai	0,6	9,2	4,8	5,8	16,6	25,0	11,2	- 6,5	6,1
Jun. - Juin	2,5	6,9	4,8	5,3	15,2	25,1	10,0	- 5,1	5,8
Jul. - Juillet	2,6	6,0	5,5	5,1	13,3	24,6	8,9	- 6,2	4,6
Aug. - Août	2,4	4,5	4,2	4,0	12,2	24,4	7,8	- 5,6	4,0
Sep. - Sep.	1,7	6,2	4,4	4,7	11,3	23,4	7,7	- 5,0	4,1
Okt. - Oct.	0,8	0,7	3,0	1,5	10,4	22,6	5,7	- 3,1	3,3
Nov. - Nov.	0,8	5,3	3,1	3,6	9,2	22,1	6,0	- 4,1	3,3
Dez. - Déc.	3,2	5,9	<b>0,8</b>	<b>3,5</b>	6,2	19,0	4,3	0,3	3,3
1995 <sup>P</sup>									
Jan. - Jan.	3,3	- 0,7	4,4	2,5	3,7	15,0	2,5	2,3	2,5
Feb. - Fév.	0,6	- 0,2	3,0	1,1	2,9	15,0	1,4	1,3	1,4
Mär. - Mars	0,5	- 0,3	4,8	1,7	2,2	14,4	1,3	0,6	1,1
Apr. - Avril	<b>1,2</b>	<b>1,0</b>	<b>5,2</b>	<b>2,6</b>	<b>2,6</b>	<b>14,5</b>	<b>1,9</b>	<b>- 2,2</b>	<b>0,8</b>

<sup>1</sup> Ohne Bestände auf Lohnkonti.

<sup>2</sup> Einlagen auf den Spar- und Depositenkonti, die vor allem Zahlungszwecken dienen, sowie die Einlagen auf Lohnkonti auf Sicht.

<sup>3</sup> Einlagen auf Spar- und Depositenkonti minus die unter diesen Positionen enthaltenen Einlagen zu Zahlungszwecken.

<sup>1</sup> Sans les comptes salaires.

<sup>2</sup> Comptes d'épargne et de dépôts qui servent principalement au trafic des paiements ainsi que comptes salaires à vue.

<sup>3</sup> Comptes d'épargne et de dépôts, sans ceux qui servent principalement au trafic des paiements.

# Monatsbilanzen nach Bilanzpositionen<sup>1</sup>

## Aktiven

In Millionen Franken

C11

Jahresende Monatsende	Kassa, Giro- und Post- checkgut- haben  Caisse, comptes de vire- ments et comptes de chèques postaux	Bankendebitoren Avoirs en banque		Wechsel und Geld- markt- papiere  Effets de change et papiers moné- taires	Kontokorrent-Debitoren <sup>3</sup> Comptes courants débiteurs <sup>3</sup>			Feste Vorschüsse und Darlehen <sup>3</sup> Avances et prêts à terme fixe <sup>3</sup>		
		auf Sicht à vue	auf Zeit à terme		ohne Deckung en blanc	mit Deckung gagés	davon mit hypoth. Deckung dont garantis par hypo- thèque	ohne Deckung en blanc	mit Deckung gagés	davon mit hypoth. Deckung dont garantis par hypo- thèque
	1	2	3	4	5	6	7	8	9	10
329 Banken (Unternehmung <sup>2</sup> )										
1987	27 647	27 242	200 959	30 813	32 797	55 428	28 130	63 927	95 707	57 302
1988	13 252	21 079	223 040	22 605	33 383	58 267	30 572	82 309	119 449	69 801
1989	12 730	24 349	195 366	27 017	41 370	67 588	35 661	99 336	135 388	81 829
1990	12 342	19 955	194 121	34 821	40 342	72 879	42 014	109 935	147 085	89 825
1991	12 101	19 594	183 392	30 444	41 700	71 904	43 397	120 304	158 360	94 475
1992	11 795	19 869	191 749	35 305	42 213	67 428	41 532	119 540	165 458	95 510
1993	11 933	24 586	196 922	35 758	36 115	62 645	36 385	122 350	175 106	98 774
1994 Mär.	10 525	28 410	204 018	40 207	38 322	61 680	34 944	122 026	179 006	100 552
Apr.	8 885	25 902	207 784	39 099	37 583	60 865	34 435	118 676	180 782	100 907
Mai	9 760	25 225	208 906	40 403	37 662	59 618	33 931	118 733	179 169	101 589
Jun.	10 591	26 008	201 599	39 968	37 936	60 507	34 305	113 516	178 480	102 194
Jul.	9 261	29 881	202 864	39 731	38 727	59 811	33 832	112 507	183 468	102 557
Aug.	8 943	22 005	210 501	39 540	36 248	58 841	33 500	111 881	183 265	103 052
Sep.	9 559	21 161	205 212	38 103	35 811	59 435	33 647	110 481	183 037	103 351
Okt.	9 486	22 162	205 417	38 575	35 147	59 666	33 381	108 719	186 257	103 603
Nov.	8 793	24 570	208 813	39 242	36 193	59 691	33 123	113 284	189 726	104 237
Dez.	11 191	19 394	195 773	40 132	33 560	57 747	32 981	108 954	189 794	104 112
1995 Jan.	9 076	22 154	212 032	36 512	35 050	57 565	32 521	110 560	189 540	105 042
Feb.	9 529	22 536	202 290	37 814	37 654	57 499	32 374	108 803	188 446	105 160
Mär.	9 808	20 057	183 776	33 086	34 918	56 994	32 427	105 949	186 408	105 588
Apr.	<b>8 733</b>	<b>22 656</b>	<b>187 006</b>	<b>35 562</b>	<b>35 715</b>	<b>55 937</b>	<b>32 336</b>	<b>107 096</b>	<b>187 056</b>	<b>106 016</b>
51 Banken (Unternehmung <sup>2</sup> )										
1985	17 594	16 060	119 852	28 591	25 156	37 492	21 764	40 365	59 964	38 513
1986	18 757	17 216	143 458	28 031	25 160	40 020	23 621	45 019	66 228	43 589
1987	19 223	17 258	148 118	26 317	27 554	40 944	24 571	53 659	72 844	50 092
1988	8 480	11 366	159 736	18 125	27 572	42 734	26 578	70 080	91 413	60 701
1989	8 412	14 345	127 915	21 045	34 565	49 367	30 874	86 194	105 556	71 582
1990	8 195	10 958	128 864	28 163	33 487	54 732	36 611	95 040	117 983	79 399
1991	8 289	10 549	118 459	23 440	34 805	55 522	38 556	105 364	129 450	84 988
1992	8 033	9 832	124 623	28 893	34 980	52 529	37 192	105 096	134 330	86 350
1993	8 003	13 067	126 846	30 830	29 256	46 822	32 990	108 611	141 487	90 008
1994 Mär.	7 317	15 022	132 943	34 816	30 604	45 090	31 571	108 559	145 314	91 814
Apr.	6 174	12 615	135 372	33 456	30 115	44 904	31 064	105 002	147 130	92 168
Mai	6 695	12 202	135 347	34 431	30 442	43 700	30 550	104 960	145 913	92 801
Jun.	6 960	13 963	130 997	33 865	30 722	44 349	30 869	100 231	145 919	93 465
Jul.	6 466	17 519	130 376	33 089	31 333	44 147	30 425	99 454	150 177	93 740
Aug.	5 976	11 148	136 477	33 113	29 088	43 822	30 095	98 551	150 063	94 168
Sep.	6 464	10 178	133 780	31 542	28 531	44 222	30 142	98 028	149 822	94 438
Okt.	6 297	11 392	132 147	32 526	27 898	44 172	29 881	96 184	153 030	94 577
Nov.	5 938	13 195	134 794	32 956	29 006	44 124	29 673	100 590	156 124	95 124
Dez.	7 330	10 277	121 695	33 441	27 222	43 319	29 587	96 136	155 957	95 378
1995 Jan.	6 361	11 482	136 151	30 149	28 021	43 169	29 200	97 468	157 500	96 424
Feb.	5 625	11 170	127 511	31 136	30 567	42 935	29 094	95 767	157 051	96 509
Mär.	6 427	10 570	112 027	26 794	28 116	42 952	29 142	93 434	156 051	96 914
Apr.	<b>6 080</b>	<b>12 254</b>	<b>117 158</b>	<b>29 378</b>	<b>29 060</b>	<b>42 303</b>	<b>29 081</b>	<b>94 711</b>	<b>156 409</b>	<b>97 286</b>

<sup>1</sup> Bilanzierung gemäss Anhang II der Verordnung zum Bundesgesetz über die Banken und Sparkassen (vom 17. Mai 1972).

<sup>2</sup> Bankstellen in der Schweiz und im Fürstentum Liechtenstein sowie die Filialen im Ausland (Stufe Unternehmung). Nur Unternehmen, deren Bilanz- und Treuhandgeschäft mindestens 150 Millionen Franken beträgt. Die Anzahl Banken bezieht sich auf den zuletzt ausgewiesenen Monat.

<sup>3</sup> Durch Übertrag von Aktiven der Berner Kantonalbank in eine Tochtergesellschaft, die nicht dem Bankengesetz unterstellt ist, sind die Zahlen ab Dezember 1993 nicht mehr direkt mit den früheren Werten vergleichbar.

<sup>4</sup> Repräsentiert 94,5% der Bilanzsumme aller Institute in der Schweiz und im Fürstentum Liechtenstein (499 Institute).

<sup>5</sup> Repräsentiert 75,9% der Bilanzsumme aller Institute in der Schweiz und im Fürstentum Liechtenstein (499 Institute).

# Structure des bilans mensuels<sup>1</sup>

## Actif

En millions de francs

C11

Total <sup>3</sup>	Konto-korrent-Kredite u. Darlehen an öffentl.-rechtl. Körperschaften <sup>3</sup>	Hypothekenanlagen <sup>3</sup>	Wertschriften	Dauernde Beteiligungen	Bankgebäude	Andere Liegenschaften <sup>3</sup>	Sonstige Aktiven	Nicht einbezahltes Kapital	Saldo-vortrag (Verlust)	Bilanz-summe	Fin d'année
Debitoren (Col. 5, 6, 8 und 9)	Crédits en comptes courants et prêts à des collectivités de droit public <sup>3</sup>	Placements hypothécaires <sup>3</sup>	Titres	Participations permanentes	Immeubles à l'usage de la banque	Autres immeubles <sup>3</sup>	Autres actifs	Capital non libéré	Report à nouveau (perte)	Total du bilan	Fin de mois
11	12	13	14	15	16	17	18	19	20	21	

### 329 banques (bilans globaux<sup>2</sup>)

247 859	21 799	190 200	60 882	5 343	8 347	2 634	39 422	16	24	863 186	1987
239 408	21 160	211 047	63 466	5 835	9 450	2 682	37 519	16	32	924 591	1988
343 682	22 404	237 585	68 191	6 109	10 239	2 888	37 973	54	131	988 719	1989
370 241	23 535	257 052	66 281	6 708	11 122	3 284	36 521	20	48	1 036 051	1990
392 268	26 830	270 136	75 622	7 502	12 336	3 970	36 942	20	95	1 071 248	1991
394 639	28 112	279 757	80 352	8 768	13 455	4 677	37 843	72	216	1 106 607	1992
396 216	32 799	285 006	113 541	10 594	14 117	5 557	43 030	68	145	1 170 272	1993
401 034	30 910	287 778	113 916	11 142	14 238	5 895	45 816	68	58	1 194 013	1994 Mars
397 906	30 068	288 622	115 877	11 243	14 294	5 922	47 752	68	168	1 193 590	Avril
395 182	30 022	289 463	117 144	11 277	14 324	5 970	48 547	68	168	1 196 456	Mai
390 439	29 937	290 749	113 251	11 292	14 339	6 143	48 131	70	168	1 182 684	Juin
394 513	29 729	291 234	111 712	11 251	14 418	6 188	48 512	68	168	1 189 529	Juillet
390 235	29 704	292 162	112 234	11 313	14 459	6 348	49 658	68	168	1 187 339	Août
388 764	29 876	293 405	113 096	11 492	14 517	6 591	49 201	68	165	1 181 209	Sep.
389 789	31 279	294 111	115 080	11 591	14 508	6 699	47 886	68	169	1 186 822	Oct.
398 894	31 645	295 101	115 295	11 729	14 551	6 929	47 194	68	172	1 202 994	Nov.
390 055	31 840	296 216	115 198	12 656	14 599	7 230	44 986	68	40	1 179 378	Déc. <sup>4</sup>
392 715	31 299	296 163	112 335	12 972	14 710	7 161	42 580	68	67	1 189 843	1995 Jan.
392 402	31 026	297 154	114 925	12 880	14 788	7 211	42 192	68	72	1 184 886	Fév.
384 269	30 848	298 411	119 275	12 784	14 846	7 315	45 256	68	105	1 159 905	Mars
385 804	29 792	298 607	115 604	13 471	14 915	7 332	44 267	68	101	1 163 917	Avril

### 51 banques (bilans globaux<sup>2</sup>)

162 977	20 830	139 381	34 247	3 480	5 722	1 810	34 266	-	-	584 810	1985
176 427	18 392	152 617	40 596	4 077	6 429	1 883	33 631	-	-	641 512	1986
195 001	18 583	169 120	42 260	4 289	6 837	1 976	32 919	-	-	681 902	1987
231 799	17 710	187 180	42 819	4 568	7 760	1 950	30 592	-	-	722 087	1988
275 682	18 707	210 825	46 171	4 673	8 322	2 236	30 260	-	-	768 594	1989
301 242	20 245	228 326	47 530	5 347	8 921	2 636	28 040	-	-	818 466	1990
325 141	23 445	242 597	56 452	6 175	10 086	3 237	29 154	-	-	857 022	1991
326 935	24 591	251 459	59 800	7 450	11 023	3 834	31 027	-	-	887 502	1992
326 176	29 346	255 491	89 515	9 296	11 615	4 713	36 795	-	27	941 720	1993
329 567	27 432	257 884	89 949	9 791	11 690	4 993	38 832	-	13	960 249	1994 Mars
327 151	26 719	258 619	92 379	9 886	11 724	5 022	41 003	-	128	960 249	Avril
325 015	26 797	259 301	94 185	9 915	11 767	5 086	41 336	-	128	962 206	Mai
321 221	26 693	260 378	90 698	9 921	11 790	5 254	40 833	-	128	952 700	Juin
325 111	26 430	260 804	88 488	9 873	11 813	5 330	41 212	-	128	956 639	Juillet
321 524	26 493	261 592	88 987	9 934	11 869	5 485	42 247	-	128	954 973	Août
320 603	26 643	262 650	90 479	10 145	11 883	5 723	41 789	-	122	952 002	Sep.
321 284	27 997	263 532	92 259	10 231	11 847	5 826	40 560	-	122	956 018	Oct.
329 844	28 294	264 230	92 158	10 355	11 886	6 032	39 406	-	122	969 211	Nov.
322 634	28 431	265 386	89 444	11 260	11 931	6 379	38 979	-	-	947 186	Déc. <sup>5</sup>
326 158	27 887	265 993	86 954	11 625	12 011	6 329	36 433	-	-	957 533	1995 Jan.
326 320	27 572	266 895	89 973	11 527	12 043	6 386	36 158	-	-	952 314	Fév.
320 553	27 464	267 793	94 143	11 443	12 096	6 486	38 848	-	-	934 645	Mars
322 483	26 474	268 074	90 142	12 106	12 126	6 524	37 910	-	-	940 710	Avril

<sup>1</sup> Bilans établis d'après l'annexe II de l'ordonnance d'exécution de la loi sur les banques et les caisses d'épargne (du 17 mai 1972).

<sup>2</sup> Comptoirs juridiquement dépendants en Suisse, dans la Principauté de Liechtenstein et à l'étranger (bilans globaux). Seules les banques dont la somme du bilan et des affaires fiduciaires dépasse 150 millions de francs entrent dans la statistique. Le nombre des banques se rapporte au dernier mois indiqué.

<sup>3</sup> La Banque cantonale bernoise ayant transféré des actifs à une filiale qui n'est pas soumise à la loi sur les banques, les données à partir de décembre 1993 ne sont plus directement comparables à celles qui précèdent.

<sup>4</sup> Correspond à 94,5% du total du bilan de tous les établissements en Suisse et dans la Principauté de Liechtenstein (499 établissements).

<sup>5</sup> Correspond à 75,9% du total du bilan de tous les établissements en Suisse et dans la Principauté de Liechtenstein (499 établissements).

# Monatsbilanzen nach Bilanzpositionen<sup>1</sup>

## Passiven

In Millionen Franken

C12

Jahresende Monatsende	Bankenkreditoren Engagements en banque		Kreditoren auf Sicht Créanciers à vue	Kreditoren auf Zeit <sup>3</sup> Créanciers à terme <sup>3</sup>	Spar- einlagen Dépôts d'épargne	Depositen- und Einlagehefte Livrets et carnets de dépôts	Kassen- obligationen und Kassen- scheine Obligations de caisse et bons de caisse	Obligationen- Anleihen Emprunts obligataires
	auf Sicht à vue	auf Zeit à terme						
	1	2	3	4	5	6	7	8
329 Banken (Unternehmung <sup>2</sup> )								
1987	36 441	156 453	94 655	162 609	119 377	50 403	84 489	36 315
1988	28 031	173 774	88 919	189 160	129 070	52 715	89 677	39 971
1989	26 981	187 511	84 420	240 054	121 676	42 587	96 219	43 011
1990	25 090	197 992	77 406	272 599	115 774	40 680	104 789	47 638
1991	24 673	192 601	76 136	288 678	122 761	42 223	108 737	50 662
1992	23 899	194 842	80 040	295 508	132 661	44 456	106 571	52 385
1993	28 703	218 923	95 850	270 850	163 771	51 504	93 222	55 073
1994 Mär.	37 417	227 067	102 109	276 426	166 935	53 950	86 289	55 330
Apr.	34 011	223 094	102 101	284 738	167 658	55 134	85 392	55 090
Mai	35 369	227 937	99 616	288 344	168 053	55 180	84 802	54 847
Jun.	32 118	215 841	98 409	285 415	166 736	54 179	84 361	55 161
Jul.	38 714	216 261	93 896	291 276	165 773	53 514	84 373	55 412
Aug.	30 812	223 962	91 646	293 749	165 699	53 335	84 447	55 831
Sep.	30 281	222 842	93 981	285 059	165 614	54 235	83 016	56 091
Okt.	30 185	221 330	94 016	291 403	166 871	53 531	82 517	56 306
Nov.	32 742	218 797	97 201	296 982	167 208	55 485	82 368	56 651
Dez.	28 136	213 246	91 136	289 253	170 350	55 229	82 628	56 514
1995 Jan.	32 070	218 593	93 862	290 853	170 965	55 209	81 383	57 080
Feb.	33 258	211 661	<b>94 204</b>	<b>289 881</b>	<b>171 374</b>	56 497	81 476	57 750
Mär.	29 674	201 813	90 115	278 999	170 829	55 540	82 049	58 372
Apr.	<b>29 150</b>	<b>199 478</b>	<b>90 217</b>	<b>283 827</b>	<b>171 946</b>	<b>57 097</b>	<b>81 564</b>	<b>58 656</b>
51 Banken (Unternehmung <sup>2</sup> )								
1985	28 836	73 832	62 906	128 907	89 764	34 807	61 428	26 100
1986	30 546	94 928	64 934	135 839	94 907	38 347	67 265	29 972
1987	30 461	102 531	70 577	136 386	103 264	43 983	71 587	32 586
1988	21 586	109 326	66 078	156 349	112 170	45 507	75 995	36 229
1989	20 201	117 735	60 808	199 046	106 366	36 642	80 819	39 170
1990	17 835	135 018	55 971	226 721	101 625	35 376	87 827	43 629
1991	18 739	133 801	55 056	239 899	109 061	37 065	92 272	47 064
1992	17 016	137 301	57 485	245 087	118 177	39 124	90 907	49 108
1993	20 258	160 654	68 128	223 544	145 002	45 076	79 194	52 090
1994 Mär.	25 907	167 264	72 940	229 877	147 470	47 156	73 110	52 344
Apr.	23 450	162 862	72 981	237 487	148 046	48 371	72 335	52 145
Mai	24 365	167 771	70 535	240 381	148 354	48 377	71 976	51 991
Jun.	23 093	156 895	71 424	236 871	147 063	47 548	71 646	52 291
Jul.	28 638	155 474	67 750	241 581	146 133	46 958	71 727	52 530
Aug.	21 353	161 572	67 249	243 913	146 018	46 829	71 807	52 950
Sep.	21 063	163 729	68 885	235 752	145 857	47 716	70 575	53 221
Okt.	21 002	161 290	68 847	241 379	147 052	47 052	70 173	53 456
Nov.	22 806	159 591	71 734	245 222	147 289	48 865	70 024	53 821
Dez.	20 498	151 646	67 031	237 486	149 979	48 746	70 234	53 670
1995 Jan.	23 221	158 312	68 326	238 768	150 705	48 806	69 302	54 316
Feb.	21 836	152 979	68 561	238 328	150 990	50 050	69 336	54 989
Mär.	21 182	143 918	66 554	229 716	150 411	49 125	69 720	55 650
Apr.	<b>20 179</b>	<b>143 948</b>	<b>66 260</b>	<b>235 418</b>	<b>151 389</b>	<b>50 586</b>	<b>69 217</b>	<b>55 937</b>

<sup>1</sup> Bilanzierung gemäss Anhang II der Verordnung zum Bundesgesetz über die Banken und Sparkassen (vom 17. Mai 1972).

<sup>2</sup> Bankstellen in der Schweiz und im Fürstentum Liechtenstein sowie die Filialen im Ausland (Stufe Unternehmung). Nur Unternehmen, deren Bilanz- und Treuhandgeschäft mindestens 150 Millionen Franken beträgt. Die Anzahl Banken bezieht sich auf den zuletzt ausgewiesenen Monat.

<sup>3</sup> Ab Juli 1992 inklusive Wertpapierleihgeschäfte (vgl. Kommentarteil Monatsbericht April 1994).

<sup>4</sup> Repräsentiert 94,5% der Bilanzsumme aller Institute in der Schweiz und im Fürstentum Liechtenstein (499 Institute).

<sup>5</sup> Repräsentiert 75,9% der Bilanzsumme aller Institute in der Schweiz und im Fürstentum Liechtenstein (499 Institute).



Structure des bilans mensuels<sup>1</sup>

## Passif

En millions de francs

C12

Pfandbriefdarlehen Emprunts auprès de centrales d'émission de lettres de gage	Total fremde Gelder (Col. 1-9) Total des fonds de tiers (Col. 1-9)	Akzente und Eigenwechsel Acceptations et billets à ordre	Hypotheken auf eigenen Liegenschaften Dettes hypothécaires sur immeubles appartenant à la banque	Sonstige Passiven Autres passifs	Kapital Capital	Reserven Réserves	Saldo-vortrag Report à nouveau	Bilanzsumme Total du bilan	Fin d'année Fin de mois
9	10	11	12	13	14	15	16	17	
329 banques (bilans globaux <sup>2</sup> )									
14 962	755 704	4 576	37	47 530	22 887	31 430	1 024	863 186	1987
16 379	807 696	4 338	28	53 025	23 959	33 575	1 971	924 591	1988
18 270	860 729	4 560	92	60 176	25 126	35 977	2 058	988 719	1989
20 397	902 365	3 867	127	61 506	26 329	39 983	1 872	1 036 051	1990
22 664	929 135	4 537	124	67 540	26 912	40 745	2 256	1 071 248	1991
25 096	955 458	4 557	184	73 856	27 765	42 504	2 283	1 106 607	1992
26 850	1 004 746	5 194	156	82 937	28 177	46 170	2 890	1 170 272	1993
27 374	1 032 897	3 893	153	79 391	28 090	48 515	1 075	1 194 013	1994 Mars
27 199	1 034 417	3 954	153	77 219	28 017	48 791	1 041	1 193 590	Avril
27 120	1 041 268	3 467	143	73 305	28 091	49 109	1 072	1 196 456	Mai
27 079	1 019 299	3 018	143	81 849	28 163	49 156	1 057	1 182 684	Juin
27 333	1 026 552	3 070	143	81 390	28 164	49 176	1 036	1 189 529	Juillet
27 413	1 026 894	2 885	143	79 244	28 035	49 116	1 022	1 187 339	Août
27 490	1 018 609	2 328	142	82 011	28 033	49 085	1 000	1 181 209	Sep.
27 581	1 023 740	2 434	139	82 378	28 057	49 073	999	1 186 822	Oct.
27 666	1 035 100	2 688	139	86 944	28 049	49 034	1 038	1 202 994	Nov.
27 571	1 014 063	2 892	155	81 339	27 943	50 164	2 822	1 179 378	Déc. <sup>4</sup>
27 821	1 027 836	2 798	149	78 297	27 931	51 091	1 741	1 189 843	1995 Jan.
27 759	1 023 860	2 421	144	78 001	27 866	50 934	1 659	1 184 886	Fév.
27 840	995 231	3 302	129	80 504	27 970	51 259	1 511	1 159 905	Mars
<b>28 117</b>	<b>1 000 052</b>	<b>3 592</b>	<b>147</b>	<b>79 355</b>	<b>28 049</b>	<b>51 616</b>	<b>1 106</b>	<b>1 163 917</b>	Avril
51 banques (bilans globaux <sup>2</sup> )									
10 512	517 092	2 692	1	33 367	12 772	18 606	279	584 810	1985
11 487	568 225	3 263	0	34 725	13 923	21 105	270	641 512	1986
12 425	603 800	4 291	0	35 715	14 704	23 091	301	681 902	1987
13 571	636 811	4 154	0	40 460	14 992	24 557	1 114	722 087	1988
15 055	675 842	4 478	0	45 455	15 386	26 134	1 299	768 594	1989
16 809	720 811	3 761	13	46 399	16 088	30 219	1 175	818 466	1990
19 243	752 200	4 459	13	52 083	16 396	30 540	1 331	857 022	1991
21 352	775 557	4 508	63	57 445	16 899	31 670	1 359	887 502	1992
23 405	817 351	5 135	15	64 772	17 557	35 047	1 843	941 720	1993
23 874	839 942	3 796	15	62 176	17 513	36 779	28	960 249	1994 Mars
23 709	841 386	3 893	15	60 405	17 465	36 998	86	960 249	Avril
23 643	847 393	3 403	5	56 407	17 567	37 348	83	962 206	Mai
23 543	830 374	2 957	5	64 261	17 663	37 357	83	952 700	Juin
23 793	834 584	3 022	5	63 927	17 663	37 357	83	956 639	Juillet
23 843	835 534	2 842	5	61 487	17 663	37 357	83	954 973	Août
23 934	830 732	2 282	3	63 935	17 661	37 326	63	952 002	Sep.
24 024	834 275	2 392	0	64 153	17 811	37 325	63	956 018	Oct.
24 109	843 461	2 643	0	67 910	17 811	37 325	63	969 211	Nov.
24 067	823 357	2 831	0	63 464	17 587	38 452	1 496	947 186	Déc. <sup>5</sup>
24 458	836 214	2 742	0	61 543	17 636	39 157	243	957 533	1995 Jan.
24 391	831 460	2 362	0	61 749	17 571	38 992	180	952 314	Fév.
24 492	<b>810 768</b>	3 219	0	63 687	17 671	<b>39 141</b>	158	934 645	Mars
<b>24 726</b>	<b>817 660</b>	<b>3 513</b>	<b>0</b>	<b>62 447</b>	<b>17 729</b>	<b>39 271</b>	<b>90</b>	<b>940 710</b>	Avril

<sup>1</sup> Bilans établis d'après l'annexe II de l'ordonnance d'exécution de la loi sur les banques et les caisses d'épargne (du 17 mai 1972).<sup>2</sup> Comptoirs juridiquement dépendants en Suisse, dans la Principauté de Liechtenstein et à l'étranger (bilans globaux). Seules les banques dont la somme du bilan et des affaires fiduciaires dépasse 150 millions de francs entrent dans la statistique. Le nombre des banques se rapporte au dernier mois indiqué.<sup>3</sup> A partir de juillet 1992, y compris les prêts de titres (voir p. 6 du Bulletin mensuel d'avril 1994).<sup>4</sup> Correspond à 94,5% du total du bilan de tous les établissements en Suisse et dans la Principauté de Liechtenstein (499 établissements).<sup>5</sup> Correspond à 75,9% du total du bilan de tous les établissements en Suisse et dans la Principauté de Liechtenstein (499 établissements).

# Monatsbilanzen nach Inland und Ausland sowie nach Währungen

## Aktiven

In Millionen Franken

C21

Jahresende Monatsende	Inland – Suisse							
	SFr.	Fremde Währungen				Edel- metalle <sup>4</sup>	Wertpapier- leihgeschäfte	Total Inland
		US \$	DM	Übrige <sup>3</sup>	Zusammen			
329 Banken (Inländische Bankstellen <sup>1</sup> )								
1987	479 153	12 845	4 913	4 553	22 311	25 477		526 941
1988	513 547	14 935	5 995	6 383	27 313	22 810		563 670
1989	572 042	17 830	8 741	7 461	34 032	18 254		624 328
1990	616 777	16 696	7 091	7 208	30 995	12 321		660 093
1991	635 740	16 932	7 571	8 115	32 618	10 794		679 152
1992	653 903	19 560	6 903	7 489	33 952	8 920		696 775
1993	682 690	20 010	5 910	10 695	36 615	12 197		731 502
1994 Mär.	690 287	21 250	6 523	10 145	37 918	11 612	2 947	742 764
Apr.	687 331	21 052	6 499	9 490	37 041	11 615	2 592	738 579
Mai	691 505	19 507	6 527	9 877	35 911	11 431	2 187	741 034
Jun.	695 129	18 395	6 027	9 939	34 361	10 959	2 669	743 118
Jul.	689 573	19 044	6 442	9 959	35 445	11 063	1 962	738 043
Aug.	693 297	18 490	6 216	9 433	34 139	10 436	2 968	740 840
Sep.	697 303	17 340	6 087	9 638	33 065	10 166	3 000	743 534
Okt.	698 715	17 695	6 435	9 458	33 588	9 726	2 691	744 720
Nov.	702 581	18 751	6 107	9 822	34 680	9 982	2 618	749 861
Dez.	702 501	17 849	6 243	9 230	33 322	10 448	2 315	748 586
1995 Jan.	699 233	18 461	6 212	9 757	34 430	9 191	2 498	745 352
Feb.	699 912	17 025	6 425	9 259	32 709	8 678	3 950	745 249
Mär.	<b>720 667</b>	14 489	6 160	9 024	29 673	<b>8 461</b>	2 692	761 493
Apr.	<b>715 774</b>	<b>15 046</b>	<b>5 671</b>	<b>8 988</b>	<b>29 705</b>	<b>8 281</b>	<b>4 239</b>	<b>757 999</b>
329 Banken (Unternehmung <sup>2</sup> )								
1987	479 624	14 141	5 135	4 641	23 917	25 482		529 023
1988	514 584	16 282	6 069	6 672	29 023	22 820		566 427
1989	572 855	18 392	8 572	7 906	34 870	18 257		625 982
1990	617 881	17 759	7 066	7 972	32 797	12 329		663 007
1991	637 975	17 428	7 559	8 630	33 617	10 808		682 400
1992	655 082	20 738	6 933	7 934	35 605	8 927		699 614
1993	677 425	21 372	6 115	11 161	38 648	12 205		728 278
1994 Mär.	687 756	22 245	6 593	10 295	39 133	11 613	2 760	741 262
Apr.	684 576	22 634	6 798	10 105	39 537	11 650	2 627	738 390
Mai	689 328	20 799	6 443	10 478	37 720	11 456	2 232	740 736
Jun.	690 664	19 740	6 196	9 767	35 703	10 974	2 743	740 084
Jul.	687 836	20 184	6 167	10 107	36 458	11 074	1 971	737 339
Aug.	689 490	19 735	6 376	9 940	36 051	10 444	2 968	738 953
Sep.	691 680	19 630	6 215	10 099	35 944	10 168	3 004	740 796
Okt.	692 497	19 922	6 594	9 729	36 245	9 735	2 724	741 201
Nov.	697 084	21 039	6 472	10 820	38 331	10 011	2 649	748 075
Dez.	698 498	18 806	6 380	9 313	34 499	11 044	2 357	746 398
1995 Jan.	695 260	20 369	6 272	10 358	36 999	9 140	2 517	743 916
Feb.	694 784	18 405	6 653	9 887	34 945	8 685	3 950	742 364
Mär.	<b>696 097</b>	15 765	6 329	9 454	<b>31 548</b>	<b>8 425</b>	2 692	<b>738 762</b>
Apr.	<b>693 063</b>	<b>16 095</b>	<b>5 927</b>	<b>9 379</b>	<b>31 401</b>	<b>8 283</b>	<b>4 239</b>	<b>736 986</b>

Das Fürstentum Liechtenstein gilt als Inland. Die Anzahl Banken bezieht sich auf den zuletzt ausgewiesenen Monat.

<sup>1</sup> Bankstellen in der Schweiz und im Fürstentum Liechtenstein (inländische Bankstellen).

<sup>2</sup> Bankstellen in der Schweiz und im Fürstentum Liechtenstein sowie die Filialen im Ausland (Stufe Unternehmung). Nur Unternehmen, deren Bilanz- und Treuhandgeschäft mindestens 150 Millionen Franken beträgt.

<sup>3</sup> Ab Dezember 1992 bis Februar 1994 inklusive Wertpapierleihgeschäfte (vgl. Kommentarteil Monatsbericht April 1994).

<sup>4</sup> Ab Dezember 1992 inklusive Leihgeschäfte mit «Commodities».

<sup>5</sup> Repräsentiert 93,6% der Bilanzsumme aller Institute in der Schweiz und im Fürstentum Liechtenstein (499 Institute).

<sup>6</sup> Repräsentiert 94,5% der Bilanzsumme aller Institute in der Schweiz und im Fürstentum Liechtenstein (499 Institute).

**Bilans mensuels, avec répartition  
en comptes suisses et en comptes étrangers et ventilation selon la monnaie**

**Actif**

En millions de francs

Ausland – Etranger								Bilanz- somme Total du bilan	Fin d'année Fin de mois
Francs suisses	Monnaies étrangères				Métaux précieux <sup>4</sup>	Prêts de titres	Total étranger		
	\$ USA	Marks allemands	Autres <sup>3</sup>	Ensemble					
329 banques (bilans des comptoirs en Suisse <sup>1</sup> )									
109 938	51 806	20 971	17 661	90 438	2 611		202 987	729 926	1987
107 208	58 463	22 302	23 476	104 241	3 106		214 555	778 226	1988
97 940	56 258	24 217	26 343	106 818	3 340		208 098	832 428	1989
93 074	51 504	24 201	30 368	106 073	2 589		201 736	861 831	1990
90 275	55 149	23 675	33 414	112 238	2 407		204 920	884 070	1991
82 671	71 970	23 505	34 766	130 241	2 898		215 810	912 586	1992
81 033	73 323	25 711	50 746	149 780	4 090		234 903	966 405	1993
82 674	80 638	27 388	45 764	153 790	4 408	10 993	251 865	994 630	1994 Mars
80 973	83 912	24 471	45 312	153 695	4 695	13 625	252 988	991 567	Avril
78 952	81 448	23 198	45 926	150 572	4 372	14 675	248 571	989 604	Mai
79 875	79 857	22 300	45 080	147 237	4 008	14 650	245 770	988 889	Juin
82 963	85 527	27 192	45 561	158 280	3 742	14 355	259 340	997 381	Juillet
79 827	83 802	23 697	44 378	151 877	3 291	13 771	248 766	989 606	Août
81 827	79 378	22 259	46 359	147 996	3 708	12 859	246 390	989 925	Sep.
83 497	83 041	22 456	43 685	149 182	3 409	12 116	248 204	992 925	Oct.
82 650	91 270	23 392	44 961	159 623	3 789	13 213	259 275	1 009 136	Nov.
75 570	83 566	23 701	45 990	153 257	3 270	12 949	245 046	993 633	Déc. <sup>5</sup>
82 812	85 477	24 859	46 730	157 066	3 545	14 734	258 157	1 003 509	1995 Jan.
81 391	83 265	24 041	45 735	153 041	3 966	15 235	253 633	998 882	Fév.
<b>77 204</b>	<b>76 942</b>	<b>23 402</b>	<b>41 248</b>	<b>141 592</b>	<b>2 739</b>	<b>15 604</b>	<b>237 139</b>	<b>998 633</b>	Mars
<b>78 970</b>	<b>70 286</b>	<b>23 761</b>	<b>42 419</b>	<b>136 466</b>	<b>3 765</b>	<b>15 898</b>	<b>235 099</b>	<b>993 097</b>	Avril
329 banques (bilans globaux <sup>2</sup> )									
116 208	138 915	28 464	47 043	214 422	3 533		334 163	863 186	1987
113 336	151 428	29 984	59 997	241 409	3 420		358 165	924 591	1988
103 695	155 855	32 532	65 482	253 869	5 173		362 737	988 719	1989
100 724	155 343	33 287	79 856	268 486	3 834		373 044	1 036 051	1990
94 782	165 447	33 971	91 201	290 619	3 445		388 846	1 071 248	1991
87 439	180 997	39 225	95 888	316 110	3 445		406 994	1 106 607	1992
86 725	179 918	43 904	125 640	349 462	5 808		441 995	1 170 272	1993
91 973	179 541	45 620	118 320	343 481	6 249	11 049	452 752	1 194 013	1994 Mars
89 274	182 903	41 963	119 927	344 793	5 834	15 299	455 200	1 193 590	Avril
87 062	186 619	40 532	119 086	346 237	5 961	16 459	455 719	1 196 456	Mai
90 296	177 795	37 791	114 747	330 333	5 440	16 532	442 601	1 182 684	Juin
89 014	184 493	41 167	116 551	342 211	4 987	15 977	452 189	1 189 529	Juillet
89 243	186 483	38 270	114 015	338 768	4 759	15 614	448 384	1 187 339	Août
89 761	180 597	37 151	111 892	329 640	5 206	15 805	440 412	1 181 209	Sep.
91 401	180 976	37 413	116 746	335 135	4 692	14 393	445 621	1 186 822	Oct.
87 604	188 442	38 088	120 662	347 192	4 717	15 405	454 918	1 202 994	Nov.
83 527	178 006	36 189	115 679	329 874	4 198	15 380	432 979	1 179 378	Déc. <sup>6</sup>
90 723	179 140	40 146	115 198	334 484	3 875	16 845	445 927	1 189 843	1995 Jan.
89 530	177 153	38 534	115 280	330 967	4 541	17 485	442 523	1 184 886	Fév.
<b>84 884</b>	<b>158 345</b>	<b>38 281</b>	<b>118 399</b>	<b>315 025</b>	<b>3 132</b>	<b>18 102</b>	<b>421 143</b>	<b>1 159 905</b>	Mars
<b>86 342</b>	<b>161 911</b>	<b>38 323</b>	<b>117 424</b>	<b>317 658</b>	<b>4 539</b>	<b>18 392</b>	<b>426 931</b>	<b>1 163 917</b>	Avril

La Principauté de Liechtenstein est considérée comme territoire suisse. Le nombre des banques se rapporte au dernier mois indiqué.

<sup>1</sup> Comptoirs en Suisse et dans la Principauté de Liechtenstein (comptoirs suisses).

<sup>2</sup> Comptoirs juridiquement dépendants en Suisse, dans la Principauté de Liechtenstein et à l'étranger (bilans globaux). Seules les banques dont la somme du bilan et des affaires fiduciaires dépasse 150 millions de francs entrent dans la statistique.

<sup>3</sup> A partir de décembre 1992 jusqu'en février 1994, y compris les prêts de titres (voir p. 6 du Bulletin mensuel d'avril 1994).

<sup>4</sup> A partir de décembre 1992, y compris les prêts de «commodities».

<sup>5</sup> Correspond à 93,6% du total du bilan de tous les établissements en Suisse et dans la Principauté de Liechtenstein (499 établissements).

<sup>6</sup> Correspond à 94,5% du total du bilan de tous les établissements en Suisse et dans la Principauté de Liechtenstein (499 établissements).

# Monatsbilanzen nach Inland und Ausland sowie nach Währungen

## Passiven

In Millionen Franken

C22	Jahresende Monatsende	Inland – Suisse							
		SFr.	Fremde Währungen				Edel- metalle <sup>4</sup>	Wertpapier- leihgeschäfte	Total Inland
			US \$	DM	Übrige <sup>3</sup>	Zusammen			
329 Banken (Inländische Bankstellen <sup>1</sup> )									
	1987	550 021	15 038	7 269	5 514	27 821	10 777	588 619	
	1988	579 108	15 373	7 769	8 140	31 282	10 622	621 012	
	1989	614 481	17 560	9 632	8 593	35 785	9 006	659 272	
	1990	641 728	18 360	8 792	9 425	36 577	7 174	685 479	
	1991	660 803	16 103	9 181	9 176	34 460	5 575	700 838	
	1992	679 680	18 693	9 951	10 102	38 746	5 141	723 567	
	1993	708 747	20 993	10 278	23 329	54 600	5 849	769 196	
1994	Mär.	708 607	23 456	11 153	10 156	44 765	5 566	774 613	
	Apr.	704 444	24 231	10 809	10 390	45 430	5 672	773 091	
	Mai	702 081	22 920	11 177	10 542	44 639	5 510	769 697	
	Jun.	708 080	20 673	10 533	10 373	41 579	5 243	771 682	
	Jul.	700 012	20 056	10 852	10 172	41 080	5 315	762 449	
	Aug.	700 533	20 669	11 663	10 125	42 457	5 155	764 247	
	Sep.	705 969	20 999	11 290	10 036	42 325	4 911	769 115	
	Okt.	707 504	20 721	12 014	9 997	42 732	4 736	769 955	
	Nov.	711 126	20 930	12 184	11 104	44 218	5 325	776 816	
	Dez.	705 368	21 018	11 440	10 518	42 976	5 481	769 487	
1995	Jan.	706 547	22 107	11 341	10 634	44 082	5 000	771 706	
	Feb.	706 766	20 181	10 961	9 877	41 019	4 944	769 794	
	Mär.	722 550	17 573	10 955	10 451	38 979	4 713	784 060	
	Apr.	<b>720 710</b>	<b>19 219</b>	<b>10 939</b>	<b>9 994</b>	<b>40 152</b>	<b>4 942</b>	<b>783 154</b>	
329 Banken (Unternehmung <sup>2</sup> )									
	1987	555 224	29 631	9 334	8 355	47 320	10 952	613 496	
	1988	583 015	31 320	10 417	12 095	53 832	10 779	647 626	
	1989	622 363	36 279	12 554	13 511	62 344	9 143	693 850	
	1990	653 427	37 859	12 049	15 914	65 822	7 408	726 657	
	1991	671 455	32 732	12 433	17 514	62 679	5 794	739 928	
	1992	688 862	37 590	15 506	18 509	71 605	5 454	765 921	
	1993	710 867	39 773	15 561	31 490	86 824	6 180	803 871	
1994	Mär.	710 384	42 191	16 940	18 371	77 502	5 765	809 326	
	Apr.	705 359	45 378	17 740	19 344	82 462	5 853	811 219	
	Mai	703 130	45 443	17 554	18 734	81 731	5 699	808 027	
	Jun.	707 846	44 308	16 691	18 285	79 284	5 404	809 314	
	Jul.	702 610	43 372	16 720	18 557	78 649	5 474	802 775	
	Aug.	702 224	46 617	17 254	19 822	83 693	5 314	807 343	
	Sep.	705 954	45 500	16 557	19 152	81 209	5 065	808 138	
	Okt.	709 048	41 955	17 416	18 302	77 673	4 911	806 615	
	Nov.	713 845	44 953	17 934	18 867	81 754	5 473	817 219	
	Dez.	710 300	42 193	17 461	18 398	78 052	5 632	809 646	
1995	Jan.	712 596	41 963	18 308	17 938	78 209	5 090	811 972	
	Feb.	712 751	41 969	17 149	17 131	76 249	5 073	811 217	
	Mär.	710 501	36 402	17 121	16 837	70 360	4 870	803 549	
	Apr.	<b>713 079</b>	<b>38 871</b>	<b>16 630</b>	<b>16 738</b>	<b>72 239</b>	<b>5 066</b>	<b>807 734</b>	
<p>Das Fürstentum Liechtenstein gilt als Inland. Die Anzahl Banken bezieht sich auf den zuletzt ausgewiesenen Monat.</p> <p><sup>1</sup> Bankstellen in der Schweiz und im Fürstentum Liechtenstein (inländische Bankstellen).</p> <p><sup>2</sup> Bankstellen in der Schweiz und im Fürstentum Liechtenstein sowie die Filialen im Ausland (Stufe Unternehmung). Nur Unternehmen, deren Bilanz- und Treuhandgeschäft mindestens 150 Millionen Franken beträgt.</p> <p><sup>3</sup> Ab Dezember 1992 bis Februar 1994 inklusive Wertpapierleihgeschäfte (vgl. Kommentar teil Monatsbericht April 1994).</p> <p><sup>4</sup> Ab Dezember 1992 inklusive Leihgeschäfte mit «Commodities».</p> <p><sup>5</sup> Repräsentiert 93,6% der Bilanzsumme aller Institute in der Schweiz und im Fürstentum Liechtenstein (499 Institute).</p> <p><sup>6</sup> Repräsentiert 94,5% der Bilanzsumme aller Institute in der Schweiz und im Fürstentum Liechtenstein (499 Institute).</p>									

Monatsbericht SNB 6/95

**Bilans mensuels, avec répartition  
en comptes suisses et en comptes étrangers et ventilation selon la monnaie**

**Passif**

En millions de francs

Ausland – Etranger								Bilanz- somme Total du bilan	Fin d'année Fin de mois
Francs suisses	Monnaies étrangères				Métaux précieux <sup>4</sup>	Prêts de titres	Total étranger		
	\$ USA	Marks allemands	Autres <sup>3</sup>	Ensemble					
329 banques (bilans des comptoirs en Suisse <sup>1</sup> )									
50 234	43 778	17 403	14 565	75 746	15 327		141 307	729 926	1987
49 733	55 569	19 825	18 670	94 064	13 418		157 215	778 226	1988
54 364	61 698	23 123	21 089	105 910	12 884		173 158	832 428	1989
65 303	53 464	23 202	24 354	101 100	9 951		176 354	861 831	1990
68 297	56 841	21 082	28 031	105 954	8 982		183 233	884 070	1991
68 696	60 909	20 489	29 985	111 383	8 938		189 017	912 586	1992
60 651	67 761	20 646	36 786	125 193	11 365		197 209	966 405	1993
63 868	76 612	22 367	42 096	141 075	10 730	4 343	220 016	994 630	1994 Mars
64 158	73 710	22 491	41 922	138 123	10 510	5 686	218 477	991 567	Avril
65 694	74 691	22 155	41 324	138 170	10 481	5 562	219 907	989 604	Mai
68 448	73 637	20 572	39 378	133 587	9 808	5 364	217 207	988 889	Juin
71 094	80 546	26 263	41 311	148 120	10 074	5 644	234 932	997 381	Juillet
67 428	79 217	24 123	38 574	141 914	9 747	6 272	225 361	989 606	Août
71 686	73 805	21 728	38 704	134 237	9 619	5 268	220 810	989 925	Sep.
73 737	75 393	22 164	37 969	135 526	8 740	4 967	222 970	992 925	Oct.
73 813	82 517	22 052	38 331	142 900	9 452	6 154	232 319	1 009 136	Nov.
74 374	75 786	21 004	37 628	134 418	9 425	5 929	224 146	993 633	Déc. <sup>5</sup>
75 959	79 638	21 374	39 391	140 403	9 158	6 284	231 804	1 003 509	1995 Jan.
77 039	71 825	22 785	40 779	135 389	9 585	7 074	229 087	998 882	Fév.
77 735	61 928	21 278	37 759	120 965	8 449	7 424	214 573	998 633	Mars
<b>76 548</b>	<b>58 549</b>	<b>20 798</b>	<b>38 207</b>	<b>117 554</b>	<b>8 167</b>	<b>7 673</b>	<b>209 942</b>	<b>993 097</b>	Avril
329 banques (bilans globaux <sup>2</sup> )									
55 405	114 987	24 842	38 775	178 604	15 681		249 690	863 186	1987
55 382	132 178	26 142	49 419	207 739	13 845		276 966	924 591	1988
58 169	138 890	31 365	52 496	222 751	13 949		294 869	988 719	1989
68 073	134 079	31 350	64 506	229 935	11 385		309 393	1 036 051	1990
67 694	144 372	31 876	77 274	253 522	10 104		331 320	1 071 248	1991
65 665	151 625	34 667	78 446	264 738	10 283		340 686	1 106 607	1992
64 257	155 942	38 260	94 591	288 793	13 352		366 402	1 170 272	1993
65 814	157 357	38 176	106 153	301 686	12 790	4 397	384 687	1 194 013	1994 Mars
66 642	155 052	37 879	104 817	297 748	12 161	5 821	382 372	1 193 590	Avril
67 953	159 366	37 524	105 238	302 128	12 402	5 944	388 427	1 196 456	Mai
69 285	155 434	33 710	97 936	287 080	11 308	5 698	373 371	1 182 684	Juin
67 179	161 490	38 968	100 842	301 300	11 863	6 413	386 755	1 189 529	Juillet
65 743	158 922	37 280	99 190	295 392	11 630	7 233	379 998	1 187 339	Août
70 952	155 664	33 954	95 260	284 878	11 714	5 528	373 072	1 181 209	Sep.
70 160	162 977	34 270	97 255	294 502	10 349	5 196	380 207	1 186 822	Oct.
68 772	167 130	34 167	98 204	299 501	11 110	6 391	385 774	1 202 994	Nov.
68 435	160 081	31 598	92 276	283 955	11 153	6 188	369 731	1 179 378	Déc. <sup>6</sup>
65 907	164 716	32 121	97 745	294 582	10 840	6 542	377 871	1 189 843	1995 Jan.
68 029	156 187	33 396	97 487	287 070	11 261	7 310	373 670	1 184 886	Fév.
68 088	143 344	32 960	94 197	270 501	10 169	7 597	356 355	1 159 905	Mars
<b>68 329</b>	<b>143 674</b>	<b>32 729</b>	<b>93 539</b>	<b>269 942</b>	<b>10 077</b>	<b>7 834</b>	<b>356 182</b>	<b>1 163 917</b>	Avril

La Principauté de Liechtenstein est considérée comme territoire suisse. Le nombre des banques se rapporte au dernier mois indiqué.

<sup>1</sup> Comptoirs en Suisse et dans la Principauté de Liechtenstein (comptoirs suisses).

<sup>2</sup> Comptoirs juridiquement dépendants en Suisse, dans la Principauté de Liechtenstein et à l'étranger (bilans globaux). Seules les banques dont la somme du bilan et des affaires fiduciaires dépasse 150 millions de francs entrent dans la statistique.

<sup>3</sup> A partir de décembre 1992 jusqu'en février 1994, y compris les prêts de titres (voir p. 6 du Bulletin mensuel d'avril 1994).

<sup>4</sup> A partir de décembre 1992, y compris les prêts de «commodities».

<sup>5</sup> Correspond à 93,6% du total du bilan de tous les établissements en Suisse et dans la Principauté de Liechtenstein (499 établissements).

<sup>6</sup> Correspond à 94,5% du total du bilan de tous les établissements en Suisse et dans la Principauté de Liechtenstein (499 établissements).

# Treuhandgeschäfte der Banken nach Inland und Ausland sowie nach Währungen

## Aktiven

In Millionen Franken

C31

Jahresende Monatsende	Inland - Suisse						
	SFr.	Fremde Währungen				Edel- metalle	Total Inland
		US \$	DM	Übrige	Zusammen		
329 Banken (Inländische Bankstellen <sup>1</sup> )							
1987	1 683	91	108	84	283	317	2 283
1988	1 352	98	117	116	331	386	2 069
1989	1 481	247	54	156	457	352	2 290
1990	2 097	227	110	207	544	263	2 904
1991	2 073	276	110	272	658	256	2 987
1992	1 945	227	165	193	585	248	2 778
1993	2 248	233	147	277	657	258	3 163
1994 Mär.	2 055	228	149	291	668	249	2 972
Apr.	1 870	204	100	251	555	245	2 670
Mai	1 840	182	117	173	472	245	2 557
Jun.	1 972	190	113	113	416	221	2 609
Jul.	2 046	135	144	170	449	215	2 710
Aug.	2 081	161	177	143	481	213	2 775
Sep.	2 159	198	156	106	460	185	2 804
Okt.	2 096	174	157	166	497	167	2 760
Nov.	1 993	194	154	175	523	175	2 691
Dez.	2 164	208	163	177	548	168	2 880
1995 Jan.	2 162	151	174	154	479	153	2 794
Feb.	2 029	150	142	159	451	148	2 628
Mär.	2 087	168	157	206	531	140	2 758
Apr.	1 898	211	154	144	509	130	2 537
329 Banken (Unternehmung <sup>2</sup> )							
1987	1 683	91	108	84	283	317	2 283
1988	1 353	108	117	116	341	386	2 080
1989	1 481	247	54	156	457	352	2 290
1990	2 097	227	110	207	544	263	2 904
1991	2 073	276	110	272	658	256	2 987
1992	1 945	228	165	193	586	248	2 779
1993	2 324	233	147	277	657	258	3 239
1994 Mär.	2 055	228	149	291	668	249	2 972
Apr.	1 870	204	100	251	555	245	2 670
Mai	1 840	182	117	173	472	245	2 557
Jun.	1 972	190	113	113	416	221	2 609
Jul.	2 046	135	144	170	449	215	2 710
Aug.	2 081	161	177	143	481	213	2 775
Sep.	2 177	198	156	106	460	185	2 822
Okt.	2 096	174	157	166	497	167	2 760
Nov.	1 993	194	154	175	523	175	2 691
Dez.	2 164	208	163	177	548	168	2 880
1995 Jan.	2 162	151	174	154	479	153	2 794
Feb.	2 029	150	142	159	451	148	2 628
Mär.	2 087	168	157	206	531	140	2 758
Apr.	1 898	211	154	144	509	130	2 537

Das Fürstentum Liechtenstein gilt als Inland. Die Anzahl Banken bezieht sich auf den zuletzt ausgewiesenen Monat.

<sup>1</sup> Bankstellen in der Schweiz und im Fürstentum Liechtenstein (inländische Bankstellen).

<sup>2</sup> Bankstellen in der Schweiz und im Fürstentum Liechtenstein sowie die Filialen im Ausland (Stufe Unternehmung). Nur Unternehmen, deren Bilanz- und Treuhandgeschäft mindestens 150 Millionen Franken beträgt.

<sup>3</sup> Repräsentiert 98,2% des Treuhandgeschäfts aller Institute in der Schweiz und im Fürstentum Liechtenstein (499 Institute).

<sup>4</sup> Repräsentiert 97,8% des Treuhandgeschäfts aller Institute in der Schweiz und im Fürstentum Liechtenstein (499 Institute).

# Opérations fiduciaires des banques, avec répartition en comptes suisses et en comptes étrangers et ventilation selon la monnaie

## Actif

En millions de francs

Ausland - Etranger							Total Treuhand- geschäft Total opérations fiduciaires	Fin d'année Fin de mois
Francs suisses	Monnaies étrangères				Métaux précieux	Total étranger		
	\$ USA	Marks allemands	Autres	Ensemble				
329 banques (opérations des comptoirs en Suisse <sup>1</sup> )								
39 221	107 882	29 344	46 144	183 370	-	222 591	224 875	1987
33 199	140 993	29 764	66 025	236 782	2	269 983	272 052	1988
53 977	170 743	41 246	82 746	294 735	5	348 717	351 008	1989
76 772	165 894	40 804	100 022	306 720	45	383 537	386 443	1990
68 555	164 421	46 868	109 121	320 410	107	389 072	392 059	1991
63 305	169 473	60 193	106 489	336 155	124	399 584	402 363	1992
56 658	161 329	51 285	92 759	305 373	169	362 200	365 363	1993
56 188	157 146	48 949	89 318	295 413	171	351 772	354 745	1994 Mars
55 961	158 664	49 291	90 426	298 381	178	354 520	357 190	Avril
56 565	162 622	49 048	88 519	300 189	175	356 929	359 485	Mai
56 890	157 003	47 931	86 601	291 535	179	348 604	351 213	Juin
56 806	162 303	47 649	86 126	296 078	172	353 056	355 765	Juillet
56 927	163 191	47 178	85 670	296 039	171	353 137	355 912	Août
57 254	160 574	46 672	84 048	291 294	165	348 713	351 516	Sep.
57 243	159 025	46 880	83 187	289 092	157	346 492	349 252	Oct.
56 778	170 206	47 279	84 308	301 793	164	358 735	361 424	Nov.
56 522	169 034	46 883	83 643	299 560	163	356 245	359 125	Déc. <sup>3</sup>
56 293	167 765	46 647	82 488	296 900	161	353 354	356 148	1995 Jan.
55 575	165 436	47 548	80 099	293 083	137	348 795	351 423	Fév.
55 703	156 347	46 781	75 831	278 959	133	334 795	337 555	Mars
55 062	157 131	46 528	75 592	279 251	133	334 446	336 985	Avril
329 banques (bilans globaux <sup>2</sup> )								
34 812	84 198	23 381	40 087	147 666	-	182 478	184 761	1987
29 978	111 312	23 805	56 615	191 732	2	221 712	223 791	1988
48 369	137 403	34 139	74 230	245 772	5	294 146	296 438	1989
64 051	128 238	32 846	86 994	248 078	-	312 129	315 033	1990
55 154	127 076	37 722	92 521	257 319	69	312 542	315 530	1991
48 909	132 387	45 830	88 117	266 334	124	315 367	318 146	1992
43 864	124 631	37 558	74 204	236 393	169	280 426	283 666	1993
42 657	120 604	35 395	71 816	227 815	171	270 643	273 614	1994 Mars
42 269	121 112	35 598	72 500	229 210	178	271 657	274 327	Avril
42 727	123 425	35 590	70 692	229 707	175	272 609	275 165	Mai
43 016	118 921	34 642	68 939	222 502	179	265 697	268 307	Juin
42 700	122 464	34 454	68 517	225 435	172	268 307	271 016	Juillet
42 854	122 810	34 313	68 093	225 216	171	268 241	271 017	Août
43 040	120 736	33 861	66 880	221 477	165	264 682	267 503	Sep.
43 827	120 471	34 739	67 156	222 366	157	266 350	269 108	Oct.
42 350	129 096	34 605	67 312	231 013	164	273 527	276 217	Nov.
41 664	126 338	33 844	66 477	226 659	163	268 486	271 366	Déc. <sup>4</sup>
41 230	125 826	33 604	65 339	224 769	161	266 160	268 954	1995 Jan.
40 711	123 515	34 365	63 211	221 091	137	261 939	264 568	Fév.
40 737	116 456	33 793	59 588	209 837	133	250 707	253 466	Mars
39 790	116 234	33 579	58 877	208 690	133	248 613	251 152	Avril

La Principauté de Liechtenstein est considérée comme territoire suisse. Le nombre des banques se rapporte au dernier mois indiqué.  
<sup>1</sup> Comptoirs en Suisse et dans la Principauté de Liechtenstein (comptoirs suisses).  
<sup>2</sup> Comptoirs juridiquement dépendants en Suisse, dans la Principauté de Liechtenstein et à l'étranger (bilans globaux). Seules les banques dont la somme du bilan et des affaires fiduciaires dépasse 150 millions de francs entrent dans la statistique.  
<sup>3</sup> Correspond à 98,2% du total des opérations fiduciaires de tous les établissements en Suisse et dans la Principauté de Liechtenstein (499 établissements).  
<sup>4</sup> Correspond à 97,8% du total des opérations fiduciaires de tous les établissements en Suisse et dans la Principauté de Liechtenstein (499 établissements).

Bulletin mensuel BNS 6/95

C31

# Treuhandgeschäfte der Banken nach Inland und Ausland sowie nach Währungen

## Passiven

In Millionen Franken

C32

Jahresende Monatsende	Inland - Suisse						
	SFr.	Fremde Währungen				Edel- metalle	Total Inland
		US \$	DM	Übrige	Zusammen		
<b>329 Banken (Inländische Bankstellen<sup>1</sup>)</b>							
1987	16 573	16 692	6 261	8 375	31 328	4	47 905
1988	15 794	22 699	6 805	13 619	43 123	9	58 926
1989	28 147	28 322	9 762	18 208	56 292	6	84 445
1990	37 608	26 615	10 585	21 608	58 808	3	96 419
1991	34 480	25 199	11 752	23 595	60 546	72	95 098
1992	32 873	26 391	14 967	22 620	63 978	126	96 977
1993	28 051	23 521	11 861	18 863	54 245	143	82 439
1994 Mär.	28 113	23 200	11 177	18 319	52 696	137	80 946
Apr.	27 832	23 422	11 367	18 129	52 918	132	80 882
Mai	28 254	23 688	11 390	17 695	52 773	135	81 162
Jun.	28 320	22 895	11 060	17 553	51 508	133	79 961
Jul.	28 211	23 812	10 938	17 047	51 797	130	80 138
Aug.	28 463	24 307	10 819	17 038	52 164	128	80 755
Sep.	28 641	23 785	10 811	16 854	51 450	126	80 217
Okt.	28 444	23 513	10 998	16 388	50 899	122	79 465
Nov.	28 095	24 977	11 072	16 652	52 701	127	80 923
Dez.	28 140	24 306	11 038	15 866	51 210	125	79 475
1995 Jan.	27 556	22 834	10 941	15 444	49 219	118	76 893
Feb.	26 967	22 264	11 028	14 873	48 165	115	75 247
Mär.	27 156	21 575	10 492	14 441	46 508	111	73 775
Apr.	<b>26 363</b>	<b>21 496</b>	<b>10 471</b>	<b>13 992</b>	<b>45 959</b>	<b>113</b>	<b>72 435</b>
<b>329 Banken (Unternehmung<sup>2</sup>)</b>							
1987	15 327	12 058	5 282	7 241	24 581	4	39 912
1988	14 735	17 098	5 785	11 909	34 792	9	49 536
1989	26 005	21 625	8 493	16 178	46 296	6	72 307
1990	32 437	18 395	9 017	18 597	46 009	3	78 449
1991	29 119	17 730	9 915	20 136	47 781	72	76 972
1992	27 230	18 828	11 625	18 643	49 096	126	76 452
1993	24 396	17 445	9 244	15 614	42 303	143	66 842
1994 Mär.	23 389	16 654	8 497	15 124	40 275	137	63 801
Apr.	22 991	16 491	8 594	14 905	39 990	132	63 113
Mai	23 391	16 764	8 617	14 456	39 837	135	63 363
Jun.	23 463	16 044	8 251	14 294	38 589	133	62 185
Jul.	23 240	16 499	8 232	13 862	38 593	130	61 963
Aug.	23 554	17 049	8 257	13 897	39 203	128	62 885
Sep.	23 676	16 810	8 181	13 794	38 785	126	62 587
Okt.	23 926	16 780	8 539	13 641	38 960	122	63 008
Nov.	23 032	19 339	8 913	13 932	42 184	127	65 343
Dez.	21 461	17 744	8 112	13 395	39 251	125	60 837
1995 Jan.	20 838	16 944	8 047	13 130	38 121	118	59 077
Feb.	20 435	16 440	8 100	12 615	37 155	115	57 705
Mär.	20 547	16 051	7 700	12 030	<b>35 781</b>	111	56 439
Apr.	<b>19 593</b>	<b>15 899</b>	<b>7 761</b>	<b>11 571</b>	<b>35 231</b>	<b>113</b>	<b>54 937</b>

Das Fürstentum Liechtenstein gilt als Inland. Die Anzahl Banken bezieht sich auf den zuletzt ausgewiesenen Monat.

<sup>1</sup> Bankstellen in der Schweiz und im Fürstentum Liechtenstein (inländische Bankstellen).

<sup>2</sup> Bankstellen in der Schweiz und im Fürstentum Liechtenstein sowie die Filialen im Ausland (Stufe Unternehmung). Nur Unternehmen, deren Bilanz- und Treuhandgeschäft mindestens 150 Millionen Franken beträgt.

<sup>3</sup> Repräsentiert 98,2% des Treuhandgeschäfts aller Institute in der Schweiz und im Fürstentum Liechtenstein (499 Institute).

<sup>4</sup> Repräsentiert 97,8% des Treuhandgeschäfts aller Institute in der Schweiz und im Fürstentum Liechtenstein (499 Institute).

Monatsbericht SNB 6/95



Opérations fiduciaires des banques, avec répartition  
en comptes suisses et en comptes étrangers et ventilation selon la monnaie

Passif

En millions de francs

Ausland - Etranger							Total Treuhand- geschäft Total opérations fiduciaires	Fin d'année Fin de mois
Francs suisses	Monnaies étrangères				Métaux précieux	Total étranger		
	\$ USA	Marks allemands	Autres	Ensemble				
329 banques (opérations des comptoirs en Suisse <sup>1</sup> )								
24 330	91 282	23 191	37 853	152 326	313	176 969	224 875	1987
18 758	118 391	23 077	52 523	193 991	379	213 128	272 052	1988
27 312	142 669	31 539	64 695	238 903	351	266 566	351 008	1989
41 260	139 507	30 330	78 622	248 459	305	290 024	386 443	1990
36 148	139 498	35 227	85 797	260 522	290	296 960	392 059	1991
32 376	143 308	45 390	84 064	272 762	246	305 384	402 363	1992
30 854	138 040	39 571	74 173	251 784	284	282 922	365 363	1993
30 129	134 174	37 921	71 290	243 385	284	273 798	354 745	1994 Mars
30 000	135 446	38 025	72 548	246 019	291	276 310	357 190	Avril
30 151	139 116	37 775	70 996	247 887	285	278 323	359 485	Mai
30 542	134 298	36 984	69 161	240 443	267	271 252	351 213	Juin
30 641	138 626	36 856	69 248	244 730	257	275 628	355 765	Juillet
30 546	139 045	36 536	68 775	244 356	256	275 158	355 912	Août
30 772	136 986	36 018	67 300	240 304	223	271 299	351 516	Sep.
30 895	135 686	36 039	66 965	238 690	202	269 787	349 252	Oct.
30 676	145 423	36 362	67 830	249 615	212	280 503	361 424	Nov.
30 546	144 937	36 008	67 953	248 898	206	279 650	359 125	Déc. <sup>3</sup>
30 900	145 082	35 880	67 198	248 160	196	279 256	356 148	1995 Jan.
30 637	143 322	36 662	65 386	245 370	170	276 177	351 423	Fév.
30 634	134 940	<b>36 446</b>	<b>61 596</b>	<b>232 982</b>	162	<b>263 778</b>	337 555	Mars
<b>30 598</b>	<b>135 846</b>	<b>36 211</b>	<b>61 744</b>	<b>233 801</b>	<b>151</b>	<b>264 550</b>	<b>336 985</b>	Avril
329 banques (bilans globaux <sup>2</sup> )								
21 168	72 230	18 207	32 929	123 366	313	144 847	184 761	1987
16 596	94 322	18 138	44 823	157 283	379	174 258	223 791	1988
23 847	116 025	25 701	58 209	199 935	351	224 133	296 438	1989
33 711	110 070	23 939	68 604	202 613	260	236 584	315 033	1990
28 108	109 622	27 917	72 655	210 194	253	238 555	315 530	1991
23 624	113 785	34 369	69 668	217 822	246	241 692	318 146	1992
21 792	107 419	28 461	58 867	194 747	284	216 823	283 666	1993
21 323	104 178	27 046	56 982	188 206	284	209 813	273 614	1994 Mars
21 148	104 825	27 104	57 845	189 774	291	211 213	274 327	Avril
21 176	106 843	27 090	56 409	190 342	285	211 803	275 165	Mai
21 526	103 067	26 503	54 759	184 329	267	206 122	268 307	Juin
21 506	106 100	26 366	54 825	187 291	257	209 054	271 016	Juillet
21 381	105 923	26 233	54 339	186 495	256	208 132	271 017	Août
21 541	104 124	25 837	53 192	183 153	223	204 917	267 503	Sep.
21 996	103 864	26 357	53 681	183 902	202	206 100	269 108	Oct.
21 311	109 951	25 846	53 554	189 351	212	210 874	276 217	Nov.
22 368	108 803	25 895	53 259	187 957	206	210 531	271 366	Déc. <sup>4</sup>
22 554	109 034	25 731	52 363	187 128	196	209 878	268 954	1995 Jan.
22 305	107 225	26 407	50 755	184 387	170	206 862	264 568	Fév.
22 277	100 574	<b>26 250</b>	<b>47 764</b>	<b>174 588</b>	162	<b>197 027</b>	253 466	Mars
<b>22 096</b>	<b>100 547</b>	<b>25 972</b>	<b>47 450</b>	<b>173 969</b>	<b>151</b>	<b>196 216</b>	<b>251 152</b>	Avril

La Principauté de Liechtenstein est considérée comme territoire suisse. Le nombre des banques se rapporte au dernier mois indiqué.

<sup>1</sup> Comptoirs en Suisse et dans la Principauté de Liechtenstein (comptoirs suisses).

<sup>2</sup> Comptoirs juridiquement dépendants en Suisse, dans la Principauté de Liechtenstein et à l'étranger (bilans globaux). Seules les banques dont la somme du bilan et des affaires fiduciaires dépasse 150 millions de francs entrent dans la statistique.

<sup>3</sup> Correspond à 98,2% du total des opérations fiduciaires de tous les établissements en Suisse et dans la Principauté de Liechtenstein (499 établissements).

<sup>4</sup> Correspond à 97,8% du total des opérations fiduciaires de tous les établissements en Suisse et dans la Principauté de Liechtenstein (499 établissements).

Kredite an im Inland domizillierte Schuldner (ohne Edelmetalle, Wertpapierleihgeschäfte und Leihgeschäfte mit «Commodities»)  
51 Banken (inländische Bankstellen)<sup>1</sup>  
In Millionen Franken  
(Vgl. Grafik 12)

Crédits à des personnes domiciliées en Suisse  
(sans les métaux précieux, les prêts de titres et les prêts de «commodities»)  
51 banques (comptoirs en Suisse)<sup>1</sup>  
En millions de francs  
(Voir graphique 12)

Jahresende Monatsende Fin d'année Fin de mois	Bankengruppen Catégories de banques			Bilanzpositionen Postes du bilan							
	Kantonal- banken Banques cantonales	Grossbanken Grandes banques	Regional- und Handels- banken Banques régionales et commerciales	Debitoren <sup>2,3</sup> Débiteurs <sup>2,3</sup>	in % <sup>5</sup> en % <sup>5</sup>	Kontokorrent- Kredite und Darlehen an öffentl. rechtl. Körperschaften <sup>3</sup> Crédits en comptes courants et prêts à des collectivités de droit public <sup>3</sup>	in % <sup>5</sup> en % <sup>5</sup>	Hypothekar- anlagen <sup>3</sup> Placements hypothécaires <sup>3</sup>	in % <sup>5</sup> en % <sup>5</sup>	Total <sup>4</sup> Kol. - col. (1+2+3) oder - ou (4+5+6)	in % <sup>5</sup> en % <sup>5</sup>
1976	58 212	46 644	19 241	51 915	4,1	8 046	2,7	62 295	9,1	124 097	6,5
1977	61 533	53 215	20 021	57 001	9,8	8 264	2,7	67 340	8,1	134 769	8,6
1978	64 580	59 278	21 047	61 551	8,0	8 051	- 2,6	73 264	8,8	144 905	7,5
1979	67 949	69 037	21 573	67 264	9,3	8 455	5,0	80 414	9,8	158 559	9,4
1980	73 795	81 926	23 451	77 923	15,8	8 391	- 0,8	90 433	12,5	179 172	13,0
1981	81 052	91 856	25 201	86 768	11,4	9 220	9,9	99 870	10,4	198 109	10,6
1982	85 678	93 016	26 155	84 953	- 2,1	9 301	0,9	109 010	9,2	204 849	3,4
1983	91 277	98 260	27 921	88 634	4,3	9 674	4,0	117 760	8,0	217 458	6,2
1984	97 223	108 929	30 214	97 624	10,1	9 535	- 1,4	127 652	8,4	236 366	8,7
1985	104 527	121 708	32 368	109 251	11,9	10 039	5,3	139 312	9,1	258 602	9,4
1986	110 853	136 034	35 133	119 850	9,7	9 616	- 4,2	152 555	9,5	282 021	9,1
1987	120 812	151 900	38 408	132 136	10,3	9 949	3,5	169 036	10,8	311 121	10,3
1988	132 595	173 058	43 534	152 728	15,6	9 396	- 5,6	187 060	10,7	349 184	12,2
1989	149 963	204 709	47 267	180 392	18,1	10 935	16,4	210 609	12,6	401 936	15,1
1990	167 791	215 917	55 614	197 923	9,7	13 293	21,6	228 106	8,3	439 322	9,3
1991	179 898	225 730	59 958	206 752	4,5	16 518	24,3	242 318	6,2	465 588	6,0
1992											
Nov. - Nov.	185 000	231 628	56 952	208 994	2,0	14 150	-13,4	250 430	4,4	473 574	2,7
Dez. - Déc.	186 448	230 573	57 005	207 677	0,4	15 208	- 7,9	251 142	3,6	474 027	1,8
1993											
Jan. - Jan.	186 302	231 119	57 106	208 508	0,6	14 883	-20,1	251 140	3,4	474 531	1,3
Feb. - Fév.	186 240	231 639	56 784	208 399	0,7	14 940	-15,0	251 319	3,2	474 658	1,4
Mär. - Mars	186 843	231 654	57 993	208 994	0,5	14 996	-16,6	252 499	3,3	476 489	1,3
Apr. - Avril	186 123	230 764	57 174	206 479	- 0,6	14 171	-17,9	253 413	3,3	474 063	0,8
Mai - Mai	186 422	230 383	57 008	205 748	- 0,9	14 386	-10,4	253 671	3,1	473 805	0,9
Jun. - Juin	188 330	233 191	57 330	208 962	- 0,5	15 281	- 3,5	254 606	2,9	478 849	1,2
Jul. - Juillet	188 506	233 471	56 944	209 156	0,9	14 964	0,4	254 798	2,7	478 918	1,8
Aug. - Août	187 967	233 094	56 992	208 031	0,7	14 650	1,4	255 372	2,5	478 053	1,7
Sep. - Sep.	190 467	232 270	57 156	208 194	- 0,5	15 542	7,5	256 158	2,6	479 894	1,4
Okt. - Oct.	190 318	234 072	56 997	209 578	0,1	15 366	6,6	256 446	2,6	481 390	1,6
Nov. - Nov.	191 038	231 943	56 894	206 930	- 1,0	16 156	14,2	256 786	2,5	479 872	1,3
Dez. - Déc.	194 708	230 314	54 145	202 422	- 2,5	21 777	43,2	254 971	1,5	479 170	1,1
1994											
Jan. - Jan.	196 640	231 441	53 092	204 524	- 1,9	21 792	46,4	254 858	1,5	481 174	1,4
Feb. - Fév.	196 865	232 465	53 200	205 446	- 1,4	21 607	44,6	255 479	1,7	482 532	1,7
Mär. - Mars	196 545	232 797	53 307	204 908	- 2,0	20 396	36,0	257 345	1,9	482 649	1,3
Apr. - Avril	196 411	236 961	49 192	204 837	- 0,8	19 668	38,8	258 061	1,8	482 566	1,8
Mai - Mai	197 586	236 703	48 232	203 871	- 0,9	19 919	38,5	258 733	2,0	482 523	1,8
Jun. - Juin	198 849	238 043	48 820	205 934	- 1,4	19 985	30,8	259 791	2,0	485 710	1,4
Jul. - Juillet	199 048	239 063	48 575	206 527	- 1,3	19 904	33,0	260 255	2,1	486 686	1,6
Aug. - Août	199 531	238 351	48 487	205 481	- 1,2	19 840	35,4	261 045	2,2	486 366	1,7
Sep. - Sep.	199 929	238 994	47 546	204 388	- 1,8	19 986	28,6	262 098	2,3	486 472	1,4
Okt. - Oct.	200 824	240 055	47 432	204 704	- 2,3	20 616	34,2	262 990	2,6	488 310	1,4
Nov. - Nov.	201 462	241 335	47 546	205 596	- 0,6	21 004	30,0	263 746	2,7	490 346	2,2
Dez. - Déc.	202 998	242 872	45 430	204 403	1,0	22 046	1,2	264 851	3,9	491 300	2,5
1995											
Jan. - Jan.	198 358	243 582	50 210	205 192	0,3	21 466	- 1,5	265 487	4,2	492 145	2,3
Feb. - Fév.	198 592	244 528	50 325	205 553	0,1	21 494	- 0,5	266 395	4,3	493 442	2,3
Mär. - Mars	199 495	244 735	50 458	205 627	0,4	21 762	6,7	267 295	3,9	494 684	2,5
Apr. - Avril	198 721	245 100	50 468	205 980	0,6	20 739	5,4	267 574	3,7	494 293	2,4

<sup>1</sup> 26 Kantonalbanken, 4 Grossbanken, 21 Regional- und Handelsbanken. Bankstellen in der Schweiz und im Fürstentum Liechtenstein (inländische Bankstellen). Die Anzahl Banken bezieht sich auf den zuletzt ausgewiesenen Monat.

<sup>2</sup> Kontokorrent-Debitoren, Feste Vorschüsse und Darlehen.

<sup>3</sup> Durch Übertrag von Aktiven der Berner Kantonalbank in eine Tochtergesellschaft, die nicht dem Bankengesetz unterstellt ist, sind die Zahlen ab Dezember 1993 nicht mehr direkt mit den früheren Werten vergleichbar.

<sup>4</sup> Bis Dezember 1984 inklusive Wechsel und Geldmarktpapiere. Ab Januar 1985 ohne Wechsel und Geldmarktpapiere.

<sup>5</sup> Veränderung gegenüber dem Vorjahr in Prozent.

<sup>1</sup> 26 banques cantonales, 4 grandes banques, 21 banques régionales et commerciales. Comptoirs en Suisse et dans la Principauté de Liechtenstein (comptoirs suisses). Le nombre des banques se rapporte au dernier mois indiqué.

<sup>2</sup> Comptes courants débiteurs, avances et prêts à terme fixe.

<sup>3</sup> La Banque cantonale bernoise ayant transféré des actifs à une filiale qui n'est pas soumise à la loi sur les banques, les données à partir de décembre 1993 ne sont plus directement comparables à celles qui précèdent.

<sup>4</sup> Jusqu'au décembre 1984 y compris les effets de change et les papiers monétaires. A partir du mois de janvier 1985 sans les effets de change et les papiers monétaires.

<sup>5</sup> Variation en pour-cent par rapport à l'année précédente.

**inländischen Kredite**

Kredite an im Inland domizilierte Schuldner<sup>1</sup>  
94 Banken (inländische Bankstellen)  
In Millionen Franken

**limites et montants utilisés**

Crédits à des personnes domiciliées en Suisse<sup>1</sup>  
94 banques (comptoirs en Suisse)  
En millions de francs

Jahresende Monatsende Fin d'année Fin de mois	Baukredite <sup>2</sup> Crédits de construction <sup>2</sup>		Hypotheken <sup>3 4</sup> Hypothèques <sup>3 4</sup>		Übrige Kredite <sup>4</sup> Autres crédits <sup>4</sup>		Total Kredite Total des crédits	
	bewilligt limites	beansprucht montants utilisés	bewilligt limites	beansprucht montants utilisés	bewilligt limites	beansprucht montants utilisés	bewilligt limites	beansprucht montants utilisés
1985	26 681	13 249	188 165	180 172	138 479	78 450	353 325	271 871
1986	29 222	14 224	208 342	198 478	154 440	84 283	392 005	296 985
1987	32 106	14 755	233 986	221 888	174 035	90 562	440 126	327 205
1988	36 163	15 836	265 389	249 911	197 152	102 612	498 704	368 359
1989	41 006	17 656	299 635	284 359	224 928	121 694	565 569	423 709
1990	40 516	20 672	321 641	309 674	240 554	131 029	602 711	461 375
1991								
Aug. - Août	39 995	21 242	332 582	320 370	251 470	132 520	624 047	474 131
Sep. - Sep.	39 829	21 608	333 972	321 910	252 965	135 841	626 766	479 359
Okt. - Oct.	39 528	21 425	335 180	323 394	251 538	136 497	626 246	481 316
Nov. - Nov.	39 287	21 501	337 346	325 005	251 732	135 352	628 365	481 858
Dez. - Déc.	38 199	21 526	340 469	326 168	252 147	136 593	630 815	484 286
1992								
Jan. - Jan.	37 563	21 136	341 373	326 530	247 910	140 205	626 846	487 872
Feb. - Fév.	37 726	21 040	339 684	327 929	246 404	138 161	623 814	487 129
Mär. - Mars	37 435	21 419	341 017	329 257	247 039	138 828	625 491	489 504
Apr. - Avril	36 796	20 876	341 003	330 559	246 353	137 881	624 152	489 316
Mai - Mai	36 827	20 909	341 376	331 169	244 961	136 769	623 163	488 847
Jun. - Juin	36 687	21 472	343 669	332 511	244 770	138 024	625 126	492 007
Jul. - Juillet	36 469	21 411	344 609	333 156	237 816	134 639	618 895	489 206
Aug. - Août	36 528	21 336	345 969	334 419	240 124	132 850	622 620	488 604
Sep. - Sep.	36 655	21 759	349 162	337 451	240 104	135 345	625 921	494 555
Okt. - Oct.	36 340	21 787	349 973	337 882	238 872	135 736	625 184	495 405
Nov. - Nov.	35 983	21 589	350 650	338 496	239 956	135 648	626 589	495 733
Dez. - Déc.	35 881	21 295	351 554	339 338	241 307	134 951	628 742	495 584
1993								
Jan. - Jan.	34 043	20 777	351 337	339 338	241 046	136 152	626 427	496 268
Feb. - Fév.	33 712	20 462	351 950	339 607	239 623	136 714	625 285	496 783
Mär. - Mars	33 267	20 150	352 966	340 356	236 241	135 957	622 473	496 463
Apr. - Avril	33 119	19 880	355 519	342 785	234 577	132 394	623 215	495 059
Mai - Mai	32 898	19 543	356 509	343 561	234 414	131 629	623 821	494 733
Jun. - Juin	32 632	19 460	358 191	344 782	232 684	136 121	623 507	500 363
Jul. - Juillet	32 358	19 252	358 470	345 433	235 069	136 169	625 897	500 853
Aug. - Août	32 483	19 025	366 897	346 441	235 257	134 022	634 636	499 489
Sep. - Sep.	32 454	19 125	362 558	347 358	235 870	133 825	630 883	500 308
Okt. - Oct.	32 136	18 901	363 375	348 235	237 172	135 297	632 683	502 433
Nov. - Nov.	32 126	18 934	367 528	349 555	239 660	132 913	639 314	501 403
Dez. - Déc.	31 544	18 483	366 633	348 372	247 040	134 883	645 217	501 738
1994								
Jan. - Jan.	31 462	18 153	365 828	349 005	246 809	136 801	644 099	503 959
Feb. - Fév.	31 635	17 990	367 338	349 763	247 513	137 302	646 486	505 055
Mär. - Mars	31 647	17 635	374 599	352 881	247 180	135 193	653 427	505 709
Apr. - Avril	31 666	17 479	371 858	353 993	246 687	133 778	650 211	505 250
Mai - Mai	31 954	17 638	373 342	355 365	245 999	132 350	651 295	505 353
Jun. - Juin	31 953	17 485	375 310	357 174	244 788	133 723	652 052	508 382
Jul. - Juillet	31 865	17 483	375 067	358 018	244 843	134 123	651 774	509 625
Aug. - Août	31 862	17 440	376 199	359 446	245 119	132 417	653 180	509 302
Sep. - Sep.	32 111	17 496	378 289	362 493	245 193	131 345	655 593	511 334
Okt. - Oct.	32 168	17 765	379 264	363 581	245 981	132 113	657 413	513 458
Nov. - Nov.	32 068	17 798	380 939	364 989	247 110	132 903	660 118	515 690
Dez. - Déc.	31 717	17 730	382 108	366 497	247 028	132 275	660 853	516 502
1995								
Jan. - Jan.	31 055	17 448	380 738	368 162	245 663	131 647	657 456	517 257
Feb. - Fév.	30 959	17 504	381 948	369 281	245 310	131 899	658 216	518 684
Mär. - Mars	31 037	17 447	383 487	370 839	245 595	131 406	660 119	519 692
Apr. - Avril	<b>30 791</b>	<b>17 426</b>	<b>384 274</b>	<b>371 585</b>	<b>244 056</b>	<b>130 266</b>	<b>659 121</b>	<b>519 277</b>

Die Anzahl Banken bezieht sich auf den zuletzt ausgewiesenen Monat.  
<sup>1</sup> Kontokorrent-Debitoren, feste Vorschüsse und Darlehen. Kontokorrent-Kredite und Darlehen an öffentlich-rechtliche Körperschaften, Hypothekenanlagen.  
<sup>2</sup> Die Angaben seit 1976 von 71 Banken sind im Quartalsheft 2/1986 veröffentlicht.  
<sup>3</sup> Hypothekenanlagen sowie feste Vorschüsse gegen hypothekarische Deckung.  
<sup>4</sup> Durch Übertrag von Aktiven der Berner Kantonalbank in eine Tochtergesellschaft, die nicht dem Bankengesetz unterstellt ist, sind die Zahlen ab Dezember 1993 nicht mehr direkt mit den früheren Werten vergleichbar.

Le nombre des banques se rapporte au dernier mois indiqué.  
<sup>1</sup> Comptes courants débiteurs, avances et prêts à terme fixe, crédits en compte courant et prêts à des collectivités de droit public, placements hypothécaires.  
<sup>2</sup> Les données depuis 1976, pour 71 banques, sont publiées dans le bulletin trimestriel «Monnaie et conjoncture» 2/1986.  
<sup>3</sup> Placements hypothécaires, avances et prêts à terme fixe garantis par hypothèque.  
<sup>4</sup> La Banque cantonale bernoise ayant transféré des actifs à une filiale qui n'est pas soumise à la loi sur les banques, les données à partir de décembre 1993 ne sont plus directement comparables à celles qui précèdent.

Liquidität I (Kassenliquidität)<sup>1</sup>Liquidité I (liquidité de caisse)<sup>1</sup>

C5

Unterlegungs- periode <sup>2</sup>	Greifbare Mittel <sup>3</sup> in Mio. Fr. Disponibilités effectives <sup>3</sup> en millions de francs	Geforderte Mittel <sup>4</sup> in Mio. Fr. Disponibilités exigées <sup>4</sup> en millions de francs	Liquiditätsgrad I in % Degré de liquidité I en % (Kol. - col. 1/2)	Greifbare Mittel <sup>3</sup> in Mio. Fr. Disponibilités effectives <sup>3</sup> en millions de francs	Geforderte Mittel <sup>4</sup> in Mio. Fr. Disponibilités exigées <sup>4</sup> en millions de francs	Liquiditätsgrad I in % Degré de liquidité I en % (Kol. - col. 4/5)
	1	2	3	4	5	6
	Kantonalbanken – Banques cantonales			Grossbanken – Grandes banques		
1989 Dez./Jan.	1 639	1 027	160	3 272	2 592	126
1990 Dez./Jan.	1 709	1 140	150	3 550	2 860	124
1991 Dez./Jan.	1 733	1 218	142	3 235	2 803	115
1992 Dez./Jan.	1 801	1 266	142	3 473	2 975	117
1993 Dez./Jan.	1 860	1 228	151	3 223	3 049	106
1994 Mär./Apr.	1 784	1 251	143	3 220	3 037	106
Apr./Mai	1 648	1 245	132	3 217	3 094	104
Mai/Jun.	1 611	1 245	129	3 286	3 114	106
Jun./Jul.	1 700	1 255	135	3 294	3 104	106
Jul./Aug.	1 605	1 274	126	3 078	2 979	103
Aug./Sep.	1 543	1 280	120	3 028	2 900	104
Sep./Okt.	1 612	1 286	125	2 992	2 826	106
Okt./Nov.	1 537	1 275	121	2 979	2 829	105
Nov./Dez.	1 699	1 297	131	3 008	2 875	105
Dez./Jan.	1 871	1 319	142	3 307	2 973	111
1995 Jan./Feb.	1 625	1 303	125	3 211	2 982	108
Feb./Mär.	1 594	1 289	124	3 133	2 968	106
Mär./Apr.	1 713	1 264	136	3 162	2 951	107
Apr./Mai	<b>1 617</b>	<b>1 254</b>	<b>129</b>	<b>3 138</b>	<b>2 943</b>	<b>107</b>
	Regionalbanken und Sparkassen Banques régionales et caisses d'épargne			Raiffeisenbanken <sup>5</sup> Banques Raiffeisen <sup>5</sup>		
1989 Dez./Jan.	904	468	193	323	146	221
1990 Dez./Jan.	966	521	185	303	149	203
1991 Dez./Jan.	932	472	198	343	169	203
1992 Dez./Jan.	936	466	201	338	184	184
1993 Dez./Jan.	865	391	221	383	188	203
1994 Mär./Apr.	701	358	196	413	188	219
Apr./Mai	684	354	193	409	189	217
Mai/Jun.	679	356	190	407	190	214
Jun./Jul.	688	362	190	406	191	212
Jul./Aug.	665	364	182	379	201	189
Aug./Sep.	674	361	187	383	205	187
Sep./Okt.	695	350	198	383	210	182
Okt./Nov.	677	351	193	386	214	180
Nov./Dez.	698	354	197	390	217	180
Dez./Jan.	701	331	212	393	219	180
1995 Jan./Feb.	641	353	182	416	235	177
Feb./Mär.	609	351	173	403	233	173
Mär./Apr.	641	348	184	405	235	172
Apr./Mai	<b>647</b>	<b>349</b>	<b>185</b>	<b>405</b>	<b>235</b>	<b>172</b>
	Übrige Banken <sup>6</sup> – Autres banques <sup>6</sup>			davon ausländisch beherrschte Banken <sup>7</sup> dont banques en mains étrangères <sup>7</sup>		
1989 Dez./Jan.	1 969	724	272	1 142	406	281
1990 Dez./Jan.	1 851	838	221	971	410	237
1991 Dez./Jan.	1 270	767	165	607	370	164
1992 Dez./Jan.	1 272	793	160	599	373	161
1993 Dez./Jan.	1 283	813	158	603	391	154
1994 Mär./Apr.	1 340	874	153	642	417	154
Apr./Mai	1 222	878	139	563	411	137
Mai/Jun.	1 172	858	137	553	400	138
Jun./Jul.	1 168	822	142	541	381	142
Jul./Aug.	1 150	813	141	532	379	140
Aug./Sep.	1 102	799	138	522	374	140
Sep./Okt.	1 124	789	142	521	369	141
Okt./Nov.	1 100	779	141	493	359	137
Nov./Dez.	1 121	777	144	512	359	143
Dez./Jan.	1 174	766	153	523	347	151
1995 Jan./Feb.	1 054	764	138	481	346	139
Feb./Mär.	1 085	769	141	479	349	137
Mär./Apr.	1 146	782	147	533	353	151
Apr./Mai	<b>1 089</b>	<b>778</b>	<b>140</b>	<b>492</b>	<b>349</b>	<b>141</b>

Greifbare Mittel <sup>3</sup> in Mio. Fr. Disponibilités effectives <sup>3</sup> en millions de francs	Geforderte Mittel <sup>4</sup> in Mio Fr. Disponibilités exigées <sup>4</sup> en millions de francs	Liquiditätsgrad I in % Degré de liquidité I en % (Kol. - col. 7/8)	Greifbare Mittel <sup>3</sup> in Mio. Fr. Disponibilités effectives <sup>3</sup> en millions de francs	Geforderte Mittel <sup>4</sup> in Mio Fr. Disponibilités exigées <sup>4</sup> en millions de francs	Liquiditätsgrad I in % Degré de liquidité I en % (Kol. - col. 10/11)	Période d'application <sup>2</sup>
7	8	9	10	11	12	
Filialen ausländischer Banken Succursales de banques étrangères			Privatbankiers Banquiers privés			
169	88	192	230	63	363	1989 Déc./Jan.
198	80	248	198	67	296	1990 Déc./Jan.
119	64	185	117	58	203	1991 Déc./Jan.
85	65	131	111	64	173	1992 Déc./Jan.
89	65	137	127	73	175	1993 Déc./Jan.
89	67	132	127	84	152	1994 Mars/Avril
92	72	128	114	84	135	Avril/Mai
86	70	124	112	81	138	Mai/Juin
84	66	127	116	78	148	Juin/Juillet
73	63	115	105	77	136	Juillet/Août
90	69	130	102	76	134	Août/Sep.
81	68	119	110	72	152	Sep./Oct.
89	73	122	104	71	146	Oct./Nov.
87	72	121	100	71	141	Nov./Déc.
91	73	125	133	72	183	Déc./Jan.
86	70	123	104	75	139	1995 Jan./Fév.
85	70	122	106	78	136	Fév./Mars
92	68	134	117	82	144	Mars/Avril
90	72	125	115	81	142	Avril/Mai
			Total <sup>8</sup>			
			8 506	5 108	167	1989 Déc./Jan.
			8 776	5 655	155	1990 Déc./Jan.
			7 749	5 551	140	1991 Déc./Jan.
			8 015	5 812	138	1992 Déc./Jan.
			7 830	5 807	135	1993 Déc./Jan.
			7 674	5 860	131	1994 Mars/Avril
			7 386	5 917	125	Avril/Mai
			7 352	5 914	124	Mai/Juin
			7 456	5 878	127	Juin/Juillet
			7 055	5 771	122	Juillet/Août
			6 922	5 691	122	Août/Sep.
			6 997	5 603	125	Sep./Oct.
			6 874	5 592	123	Oct./Nov.
			7 103	5 661	125	Nov./Déc.
			7 669	5 752	133	Déc./Jan.
			7 137	5 782	123	1995 Jan./Fév.
			7 015	5 758	122	Fév./Mars
			7 275	5 730	127	Mars/Avril
			7 101	5 712	124	Avril/Mai

<sup>1</sup> Gemäss Art. 19 BankV vom 25. November 1987.

<sup>2</sup> Unterlegungsperiode: je vom 20. Tag eines Monats bis zum 19. Tag des Folgemonats.

<sup>3</sup> Durchschnitt aus Tageswerten der Unterlegungsperiode.

<sup>4</sup> 2,5% des Durchschnitts aus den drei der Unterlegungsperiode vorausgehenden Monatsendwerten der kurzfristigen Verbindlichkeiten.

<sup>5</sup> Die Angaben des Schweizer Verbandes der Raiffeisenbanken sind mit denen der Zentralbank konsolidiert.

<sup>6</sup> Einschliesslich 2 Finanzgesellschaften, die sich öffentlich zur Annahme fremder Gelder empfehlen. Bankähnliche Finanzgesellschaften, die sich nicht öffentlich zur Annahme fremder Gelder empfehlen, unterstehen Art. 19 BankV nicht.

<sup>7</sup> Teil der Gruppe «Übrige Banken».

<sup>8</sup> 422 Institute. Banken in Liechtenstein nicht enthalten.

<sup>1</sup> Selon l'art. 19 OB du 25 novembre 1987.

<sup>2</sup> Période d'application: du 20 d'un mois au 19 du mois suivant.

<sup>3</sup> Moyenne résultant des valeurs journalières de la période d'application.

<sup>4</sup> 2,5% de la valeur moyenne des engagements à court terme aux trois fins de mois précédant la période d'application.

<sup>5</sup> Les données des banques Raiffeisen sont consolidées avec celles de la Banque centrale de l'Union Suisse des Banques Raiffeisen.

<sup>6</sup> Y compris deux sociétés financières qui font appel au public pour obtenir des fonds en dépôt. Les sociétés financières à caractère bancaire qui ne font pas appel au public pour obtenir des fonds en dépôt ne sont pas soumises à l'art. 19 OB.

<sup>7</sup> Part de la catégorie «Autres banques».

<sup>8</sup> 422 établissements. Les banques établies dans la Principauté de Liechtenstein ne sont pas prises en considération.

Liquidität II (Gesamtliquidität)<sup>1</sup>Liquidité II (liquidité globale)<sup>1</sup>

C6

Quartalsende Fin de trimestre	Greifbare Mittel und leicht verwertbare Aktiven <sup>2</sup> in Mio. Fr.  Disponibilités et actifs facilement réalisables <sup>2</sup> en millions de francs	Geforderte Mittel <sup>3</sup>  in Mio. Fr.  Montant exigé <sup>3</sup> en millions de francs	Liquiditätsgrad II  in %  Degré de liquidité II en %  (Kol. - col. 1/2)	Greifbare Mittel und leicht verwertbare Aktiven <sup>2</sup> in Mio. Fr.  Disponibilités et actifs facilement réalisables <sup>2</sup> en millions de francs	Geforderte Mittel <sup>3</sup>  in Mio. Fr.  Montant exigé <sup>3</sup> en millions de francs	Liquiditätsgrad II  in %  Degré de liquidité II en %  (Kol. - col. 4/5)
	1	2	3	4	5	6
	Kantonalbanken – Banques cantonales			Grossbanken – Grandes banques		
1991 IV	13 050	7 719	169	46 953	39 981	117
1992 IV	13 878	7 741	179	59 205	46 471	127
1993 IV	15 062	8 184	184	70 270	54 104	130
1994 I	15 122	8 425	179	70 608	53 876	131
II	14 257	8 818	162	71 469	51 582	139
III	14 340	9 309	154	67 865	52 900	128
IV	14 963	9 413	159	64 476	53 729	120
1995 I	<b>15 331</b>	<b>8 038</b>	<b>191</b>	<b>60 902</b>	<b>50 469</b>	<b>121</b>
	Regionalbanken und Sparkassen Banques régionales et caisses d'épargne			Raiffeisenbanken <sup>4</sup> Banques Raiffeisen <sup>4</sup>		
1991 IV	5 907	3 339	177	2 016	1 494	135
1992 IV	5 882	3 205	184	2 236	1 735	129
1993 IV	6 212	2 844	218	2 513	1 697	148
1994 I	6 077	2 953	206	2 450	1 551	158
II	5 655	2 722	208	2 440	1 757	139
III	5 611	2 814	199	2 471	1 927	128
IV	5 215	2 772	188	2 585	2 071	125
1995 I	<b>5 088</b>	<b>2 774</b>	<b>183</b>	<b>2 466</b>	<b>1 777</b>	<b>139</b>
	Übrige Banken <sup>5</sup> – Autres banques <sup>5</sup>			davon – dont Ausländisch beherrschte Banken <sup>6</sup> Banques en mains étrangères <sup>6</sup>		
1991 IV	16 442	7 026	234	8 779	3 409	258
1992 IV	17 458	7 393	236	8 594	3 595	239
1993 IV	20 962	7 846	267	10 908	3 707	294
1994 I	20 593	8 825	233	10 827	4 093	265
II	19 781	8 895	222	10 145	4 398	231
III	18 620	8 403	222	9 613	4 256	226
IV	19 792	8 293	239	10 068	4 066	248
1995 I	<b>19 430</b>	<b>7 836</b>	<b>248</b>	<b>9 888</b>	<b>3 962</b>	<b>250</b>
	Filialen ausländischer Banken Succursales de banques étrangères			Privatbankiers – Banquiers privés		
1991 IV	2 106	306	689	1 478	457	324
1992 IV	1 443	407	354	1 479	537	275
1993 IV	1 287	525	245	1 935	605	320
1994 I	1 911	569	336	1 837	646	285
II	1 373	504	273	1 803	579	311
III	1 694	629	269	1 879	558	337
IV	1 282	389	330	1 972	600	329
1995 I	<b>1 105</b>	<b>366</b>	<b>302</b>	<b>1 680</b>	<b>566</b>	<b>297</b>
				Total <sup>7</sup>		
1991 IV				87 952	60 322	146
1992 IV				101 581	67 489	151
1993 IV				118 242	75 804	156
1994 I				118 597	76 845	154
II				116 777	74 856	156
III				112 480	76 539	147
IV				110 285	77 267	143
1995 I				<b>106 001</b>	<b>71 825</b>	<b>148</b>

<sup>1</sup> Gemäss Art. 15–18 BankV vom 25. November 1987.<sup>2</sup> Abzüglich der verpfändeten, leicht verwertbaren Aktiven, soweit sie für bestehende Verpflichtungen haften, einschliesslich Deckungsmarge.<sup>3</sup> 33 % der kurzfristigen Verbindlichkeiten.<sup>4</sup> Die Angaben des Schweizer Verbandes der Raiffeisenbanken sind mit denen der Zentralbank konsolidiert.<sup>5</sup> Einschliesslich 3 Finanzgesellschaften, die sich öffentlich zur Annahme fremder Gelder empfehlen. Bankähnliche Finanzgesellschaften, die sich nicht öffentlich zur Annahme fremder Gelder empfehlen, unterstehen Art. 15–18 BankV nicht.<sup>6</sup> Teil der Gruppe «Übrige Banken».<sup>7</sup> 424 Institute. Banken in Liechtenstein nicht enthalten.<sup>1</sup> Selon les art. 15 à 18 OB du 25 novembre 1987.<sup>2</sup> Moins les actifs nantis, facilement réalisables, jusqu'à concurrence des engagements existants pour lesquels ils répondent, y compris la marge de couverture.<sup>3</sup> 33 % des engagements à court terme.<sup>4</sup> Les données des banques Raiffeisen sont consolidées avec celles de la Banque centrale de l'Union Suisse des Banques Raiffeisen.<sup>5</sup> Y compris 3 sociétés financières qui font appel au public pour obtenir des fonds en dépôt. Les sociétés financières à caractère bancaire qui ne font pas appel au public pour obtenir des fonds en dépôt ne sont pas soumises aux art. 15 à 18 OB.<sup>6</sup> Part de la catégorie «Autres banques».<sup>7</sup> 424 établissements. Les banques établies dans la Principauté de Liechtenstein ne sont pas prises en considération.

## Zahlungsverkehr

In Millionen Franken

## Trafic des paiements

En millions de francs

Jahr Monat Année Mois	Schweizerische Nationalbank Banque nationale suisse		Postzahlungsverkehr Services financiers postaux						
	Anzahl Transaktionen SIC <sup>1</sup>  Nombre de transactions SIC <sup>1</sup>	Umsatz <sup>2</sup>  Mouvement <sup>2</sup>	Kontoinhaber Titulaires de comptes		Umsatz Mouvement				
			Anzahl Nombre	Guthaben <sup>4</sup> Avoirs <sup>4</sup>	Inlandverkehr Trafic national			Internationaler Verkehr Trafic international	Total
					Einzahlungen Versements	Auszahlungen Paiements	Giroverkehr Virements		
1978	.	7 785 264	802 186	8 649	79 663	37 220	873 963	1 590	992 436
1979	.	8 884 827	875 708	9 478	81 869	38 519	927 896	1 765	1 050 049
1980	.	12 763 351	939 123	9 723	87 509	40 896	1 038 909	2 065	1 169 379
1981	.	17 843 716	991 874	9 981	91 357	42 477	1 140 769	2 276	1 276 879
1982	.	20 617 251	1 034 425	10 222	194 227	90 664	1 103 257	2 432	1 390 579
1983	.	24 385 895	1 069 206	10 443	196 664	91 351	1 146 028	2 636	1 436 679
1984	.	32 836 189	1 106 822	10 780	203 823	95 148	1 230 490	2 744	1 532 205
1985	.	37 475 553	1 136 840	11 025	210 497	95 994	1 367 101	2 925	1 676 517
1986	.	43 211 841	1 157 760	11 340	217 645	97 705	1 414 320	3 081	1 732 751
1987	<b>4 722 841</b>	<b>34 243 573<sup>3</sup></b>	1 177 309	11 532	218 987	99 334	1 469 448	3 203	1 790 972
1988	<b>32 333 203</b>	<b>25 237 947</b>	1 200 863	11 867	224 335	99 186	1 561 231	3 459	1 888 211
1989	<b>56 135 513</b>	<b>30 019 687</b>	1 253 753	11 973	224 545	100 360	1 685 379	3 690	2 013 974
1990	<b>61 795 894</b>	<b>30 354 972</b>	1 299 252	12 614	235 598	107 661	1 943 114	3 890	2 290 263
1991	<b>65 242 814</b>	<b>30 430 795</b>	1 340 079	12 417	238 753	109 573	2 083 918	3 912	2 436 156
1992	<b>64 279 318</b>	<b>33 368 629</b>	1 407 345	12 263	248 588	108 194	2 214 477	4 041	2 575 300
1993	<b>67 437 021</b>	<b>34 125 699</b>	1 472 019	12 778	245 188	99 977	2 248 934	3 905	2 598 004
1994	<b>88 717 100</b>	<b>33 254 198</b>	1 547 292	13 100	247 943	98 816	2 257 709	3 720	2 608 188
1992									
Aug. – Août	<b>4 754 206</b>	<b>2 761 580</b>	1 387 111	11 563	17 703	7 912	158 211	327	184 153
Sep. – Sep.	<b>5 194 016</b>	<b>2 871 867</b>	1 391 868	11 694	19 614	8 273	164 211	331	192 429
Okt. – Oct.	<b>5 381 826</b>	<b>2 864 280</b>	1 398 066	12 054	20 801	8 826	181 865	349	211 841
Nov. – Nov.	<b>5 216 087</b>	<b>2 559 473</b>	1 403 140	12 126	19 402	8 528	170 074	334	198 339
Dez. – Déc.	<b>6 531 693</b>	<b>2 592 913</b>	1 407 345	14 019	26 930	11 445	206 567	346	245 287
1993									
Jan. – Jan.	<b>4 821 409</b>	<b>2 717 897</b>	1 412 221	14 024	19 388	7 771	201 838	327	229 323
Feb. – Fév.	<b>4 967 886</b>	<b>3 015 387</b>	1 416 793	12 783	17 248	7 340	185 514	319	210 422
Mär. – Mars	<b>5 839 732</b>	<b>3 169 133</b>	1 420 660	12 658	22 171	8 722	191 951	350	223 194
Apr. – Avril	<b>5 300 301</b>	<b>2 777 770</b>	1 427 884	13 171	19 999	8 089	192 065	314	220 467
Mai – Mai	<b>4 978 104</b>	<b>2 650 956</b>	1 434 195	12 536	18 555	7 725	164 915	307	191 502
Jun. – Juin	<b>5 751 937</b>	<b>2 912 053</b>	1 440 101	12 647	23 028	8 705	190 810	333	222 876
Jul. – Juillet	<b>5 629 891</b>	<b>2 874 372</b>	1 448 026	12 967	21 385	8 433	218 095	336	248 249
Aug. – Août	<b>5 128 057</b>	<b>2 937 430</b>	1 453 264	11 898	18 170	7 774	170 018	335	196 297
Sep. – Sep.	<b>5 347 881</b>	<b>2 804 382</b>	1 458 743	11 843	19 132	7 941	165 484	319	192 876
Okt. – Oct.	<b>5 384 476</b>	<b>2 687 354</b>	1 464 495	12 407	19 467	8 073	178 356	316	206 212
Nov. – Nov.	<b>6 108 978</b>	<b>2 661 770</b>	1 468 032	12 505	19 899	8 417	176 931	314	205 562
Dez. – Déc.	<b>8 178 369</b>	<b>2 917 197</b>	1 472 019	13 873	26 745	10 987	212 958	336	251 026
1994									
Jan. – Jan.	<b>6 320 258</b>	<b>2 983 471</b>	1 475 393	13 599	20 249	7 805	204 004	281	232 339
Feb. – Fév.	<b>6 464 853</b>	<b>2 974 267</b>	1 479 962	13 012	17 552	7 171	184 351	292	209 366
Mär. – Mars	<b>8 208 576</b>	<b>3 217 236</b>	1 484 100	12 747	23 461	8 856	197 781	329	230 427
Apr. – Avril	<b>6 812 304</b>	<b>2 618 352</b>	1 490 744	13 209	19 219	7 549	187 564	292	214 624
Mai – Mai	<b>7 276 413</b>	<b>2 592 761</b>	1 498 358	13 036	19 978	7 889	182 350	294	210 512
Jun. – Juin	<b>7 624 544</b>	<b>2 992 360</b>	1 505 643	12 805	21 862	8 327	187 425	323	217 937
Jul. – Juillet	<b>7 439 230</b>	<b>2 616 539</b>	1 514 087	13 402	20 804	8 226	203 988	315	233 332
Aug. – Août	<b>7 113 469</b>	<b>2 576 065</b>	1 522 697	12 647	18 285	7 629	178 485	317	204 716
Sep. – Sep.	<b>7 204 602</b>	<b>2 734 207</b>	1 529 258	12 412	19 498	7 934	165 037	322	192 792
Okt. – Oct.	<b>7 221 047</b>	<b>2 649 379</b>	1 535 256	12 856	19 716	8 016	178 977	314	207 022
Nov. – Nov.	<b>7 619 635</b>	<b>2 668 755</b>	1 540 733	13 009	19 439	8 217	178 321	317	206 295
Dez. – Déc.	<b>9 412 169</b>	<b>2 630 807</b>	1 547 292	14 432	27 880	11 197	209 426	324	248 826
1995									
Jan. – Jan.	<b>7 348 707</b>	<b>2 704 621</b>	1 552 316	14 768	19 949	7 599	227 341	308	255 198
Feb. – Fév.	<b>6 966 227</b>	<b>2 532 006</b>	1 558 113	13 755	16 987	7 039	190 506	291	214 823
Mär. – Mars	<b>8 420 044</b>	<b>2 999 903</b>	1 563 902	13 483	21 422	8 249	201 969	323	231 964
Apr. – Avril	<b>6 913 279</b>	<b>2 321 938</b>	<b>1 573 338</b>	<b>13 660</b>	<b>17 781</b>	<b>7 208</b>	<b>179 653</b>	<b>283</b>	<b>204 925</b>
Mai – Mai	<b>8 510 452</b>	<b>2 511 048</b>	..	..	..	..	..	..	..

<sup>1</sup> SIC Swiss Interbank Clearing, Werte ab 10. Juni 1987.<sup>2</sup> Bis 9. Juni 1987: Giroumsatz (Summe von Lastschriften und Gutschriften) von Banken, Handel und Industrie, ab 10. Juni 1987: SIC-Umsatz (Vergütungen).<sup>3</sup> Setzt sich aus Giroumsatz (bis 9. Juni 1987) und SIC-Umsatz (ab 10. Juni 1987) zusammen.<sup>4</sup> Mittelwerte.<sup>1</sup> SIC: Swiss Interbank Clearing; données à partir du 10 juin 1987.<sup>2</sup> Jusqu'au 9 juin 1987: mouvement sur les comptes de virements des banques, du commerce et de l'industrie (somme des débits et crédits); depuis le 10 juin 1987: mouvement dans le SIC (bonifications).<sup>3</sup> Mouvement sur les comptes de virements (jusqu'au 9 juin 1987) + mouvement dans le SIC (depuis le 10 juin 1987).<sup>4</sup> Moyennes.

# Geldmarktsätze in der Schweiz und im Ausland

# Taux d'intérêt à court terme en Suisse et à l'étranger

In Prozent  
(Vgl. Grafiken 13 und 14)

En pour-cent  
(Voir graphiques 13 et 14)

**D1**

Jahresmittel Monatsmittel Tageswerte Moyennes annuelles Moyennes mensuelles Valeurs journalières	Schweizer Franken – Francs suisses					\$		£	DM	FF
	1-Tages-Geld («Tomorrow next»)¹	Euromarkt (3 Monate)	Depots bei Grossbanken (3 Monate)²	Eidg. Geld- marktbuch- forderungen (3 Monate)³	Lombardsatz der SNB⁴	New York Treasury bills (3 Monate)⁵	Euromarkt (3 Monate)	Euromarkt (3 Monate)	Euromarkt (3 Monate)	Euromarkt (3 Monate)
	Argent au jour le jour («Tomorrow next»)¹	Euro-marché (3 mois)	Dépôts dans grandes banques (3 mois)²	Créances comptables sur la Confédération (3 mois)³	Taux lombard BNS⁴	New York Treasury bills (3 mois)⁵	Euro-marché (3 mois)	Euro-marché (3 mois)	Euro-marché (3 mois)	Euro-marché (3 mois)
1978	0,34	0,73	0,62	.	2	7,22	8,71	.	3,70	.
1979	1,26	1,78	1,30	.	3	10,04	11,97	13,67	6,28	11,00
1980	3,01	5,77	5,03	5,171	4	11,61	14,04	16,42	9,03	12,40
1981	6,26	9,10	8,20	7,819	7	14,08	16,81	13,57	11,68	17,67
1982	2,93	5,06	4,40	3,867	6	10,72	13,12	11,99	8,49	19,37
1983	3,30	4,09	3,31	3,042	5 1/2	8,63	9,56	9,85	5,42	16,13
1984	3,34	4,35	3,77	3,584	5 1/2	9,57	10,74	9,62	5,71	12,49
1985	3,75	4,92	4,36	4,149	5 1/2	7,50	8,29	11,81	5,21	10,54
1986	3,17	4,22	3,63	3,543	5 1/2	5,97	6,72	10,56	4,52	9,23
1987	2,51	3,77	3,22	3,178	4	5,83	7,06	9,39	3,93	8,43
1988	2,22	3,08	2,58	3,007	5 1/2	6,69	7,86	10,10	4,20	7,96
1989	6,50	6,95	6,44	6,603	7,825	8,12	9,17	13,77	6,97	9,26
1990	8,33	8,83	8,32	8,318	10,696	7,47	8,15	14,73	8,38	10,17
1991	7,73	8,12	7,60	7,745	10,073	5,36	5,86	11,49	9,15	9,49
1992	7,47	7,78	7,20	7,759	9,739	3,41	3,71	9,60	9,38	10,09
1993	4,94	4,82	4,29	4,751	7,067	3,05	3,18	5,95	7,16	8,29
1994	3,85	4,04	3,54	3,970	5,997	4,37	4,61	5,49	5,23	5,65
1992										
Jan. – Jan.	7,14	7,65	6,88	7,514	9,673	3,80	4,05	10,54	9,41	9,83
Feb. – Fév.	7,24	7,40	7,03	7,137	9,419	3,83	4,06	10,34	9,51	9,92
Mär. – Mars	8,47	8,34	8,22	7,580	10,540	4,03	4,26	10,60	9,61	9,99
Apr. – Avril	8,35	8,64	8,28	8,403	10,613	3,74	4,05	10,60	9,65	9,91
Mai – Mai	9,07	8,91	8,75	8,949	11,165	3,61	3,84	10,06	9,69	9,83
Jun. – Juin	8,95	9,22	8,63	9,052	11,268	3,64	3,86	9,97	9,65	9,98
Jul. – Juillet	8,03	8,78	8,03	8,821	10,533	3,19	3,40	10,15	9,69	10,08
Aug. – Août	7,53	8,19	7,31	8,300	9,839	3,11	3,33	10,38	9,77	10,27
Sep. – Sep.	7,05	7,23	6,28	7,892	9,352	2,89	3,15	9,94	9,16	10,25
Okt. – Oct.	5,75	6,30	5,66	6,400	8,102	2,85	3,31	8,27	8,77	10,66
Nov. – Nov.	6,13	6,51	5,88	6,662	8,357	3,12	3,68	7,19	8,82	9,54
Dez. – Déc.	5,93	6,19	5,50	6,400	8,011	3,20	3,52	7,19	8,85	10,77
1993										
Jan. – Jan.	5,17	5,53	4,97	5,503	7,531	2,99	3,22	6,95	8,37	11,66
Feb. – Fév.	5,71	5,39	4,84	5,478	7,738	2,92	3,12	6,18	8,25	11,68
Mär. – Mars	5,33	5,04	4,50	5,109	7,435	2,95	3,11	5,97	7,86	10,92
Apr. – Avril	5,21	5,00	4,47	4,898	7,356	2,93	3,10	6,00	7,78	8,79
Mai – Mai	4,94	4,96	4,50	4,801	7,158	3,02	3,12	6,00	7,38	7,45
Jun. – Juin	5,09	5,01	4,47	4,967	7,182	3,14	3,22	5,92	7,47	7,14
Jul. – Juillet	4,70	4,64	4,13	4,436	6,835	3,10	3,17	5,99	7,09	7,72
Aug. – Août	4,88	4,58	4,13	4,489	6,903	3,09	3,14	5,85	6,48	7,48
Sep. – Sep.	4,77	4,61	4,06	4,489	6,903	3,01	3,09	5,93	6,51	7,02
Okt. – Oct.	4,50	4,46	3,91	4,291	6,649	3,08	3,26	5,77	6,52	6,79
Nov. – Nov.	4,58	4,47	3,97	4,311	6,682	3,17	3,36	5,57	6,20	6,52
Dez. – Déc.	4,40	4,11	3,50	4,238	6,435	3,12	3,25	5,32	6,00	6,29
1994										
Jan. – Jan.	4,07	3,92	3,44	3,802	6,220	3,04	3,15	5,40	5,76	6,08
Feb. – Fév.	4,23	4,04	3,50	3,855	6,338	3,33	3,43	5,23	5,81	6,09
Mär. – Mars	4,10	4,00	3,53	3,903	6,201	3,58	3,74	5,14	5,71	6,03
Apr. – Avril	3,97	3,96	3,38	3,818	6,105	3,76	4,01	5,21	5,46	5,82
Mai – Mai	4,13	3,98	3,66	4,036	6,188	4,25	4,50	5,16	5,06	5,49
Jun. – Juin	3,98	4,24	3,67	4,182	6,136	4,23	4,51	5,14	4,93	5,38
Jul. – Juillet	3,97	4,18	3,72	4,226	6,101	4,44	4,73	5,20	4,82	5,47
Aug. – Août	3,85	4,22	3,72	4,174	6,051	4,60	4,79	5,48	4,86	5,44
Sep. – Sep.	3,53	4,01	3,44	3,879	5,733	4,74	5,00	5,65	4,93	5,44
Okt. – Oct.	3,47	4,01	3,45	3,911	5,744	5,07	5,49	5,91	5,06	5,43
Nov. – Nov.	3,34	3,86	3,38	3,798	5,580	5,42	5,75	6,06	5,07	5,42
Dez. – Déc.	3,56	4,12	3,63	4,061	5,571	5,76	6,25	6,35	5,29	5,71
1995										
Jan. – Jan.	3,48	3,96	3,41	3,891	5,613	5,89	6,20	6,54	4,98	5,72
Feb. – Fév.	3,26	3,77	3,25	3,608	5,444	5,93	6,13	6,72	4,95	5,70
Mär. – Mars	3,53	3,63	3,00	3,436	5,603	5,91	6,13	6,65	4,92	7,80
Apr. – Avril	3,41	3,36	2,86	3,299	5,444	5,83	6,11	6,64	4,52	7,66
Mai – Mai	<b>3,13</b>	<b>3,32</b>	<b>2,72</b>	<b>3,239</b>	<b>5,286</b>	<b>5,84</b>	<b>5,99</b>	<b>6,69</b>	<b>4,43</b>	<b>7,31</b>



Jahresmittel Monatsmittel Tageswerte	Schweizer Franken – Francs suisses					\$	£	DM	FF	
	1-Tages-Geld («Tomorrow next») <sup>1</sup>	Euromarkt (3 Monate)	Depots bei Grossbanken (3 Monate) <sup>2</sup>	Eidg. Geld- marktbuch- forderungen (3 Monate) <sup>3</sup>	Lombardsatz der SNB <sup>4</sup>					New York Treasury bills (3 Monate) <sup>5</sup>
Moyennes annuelles Moyennes mensuelles Valeurs journalières	Argent au jour le jour («Tomorrow next») <sup>1</sup>	Euro-marché (3 mois)	Dépôts dans grandes banques (3 mois) <sup>2</sup>	Créances comptables sur la Confédération (3 mois) <sup>3</sup>	Taux lombard BNS <sup>4</sup>	New York Treasury bills (3 mois) <sup>5</sup>	Euro-marché (3 mois)	Euro-marché (3 mois)	Euro-marché (3 mois)	Euro-marché (3 mois)
1995										
Mai – Mai										
1.										
2.	3,375	3,375	2,89	.	5,500	5,88	6,06	7,00	4,44	8,09
3.	3,375	3,375	.	.	5,500	5,82	6,06	6,94	4,44	7,97
4.	3,063	3,313	.	.	5,500	5,76	6,06	6,97	4,44	7,69
5.	3,000	3,313	.	.	5,375	5,75	6,06	6,97	4,44	7,72
6.										
7.										
8.	3,000	3,250	.	.	5,250	5,77	5,94	6,69	4,44	7,41
9.	3,000	3,250	.	.	5,250	5,82	5,94	6,69	4,44	7,22
10.	2,875	3,250	.	.	5,125	5,83	5,94	6,69	4,44	7,03
11.	3,000	3,250	.	3,198	5,125	5,84	5,94	6,69	4,44	7,06
12.	3,375	3,438	.	.	5,125	5,88	6,00	6,69	4,50	7,09
13.										
14.										
15.	3,500	3,500	.	.	5,250	5,86	6,00	6,72	4,50	6,97
16.	3,375	3,500	.	.	5,375	5,87	6,00	6,69	4,50	7,00
17.	3,250	3,438	.	.	5,500	5,86	6,00	6,69	4,44	7,00
18.	3,125	3,375	.	3,375	5,375	5,87	6,00	6,69	4,44	6,91
19.	3,125	3,313	.	.	5,250	5,88	6,00	6,56	4,44	7,00
20.										
21.										
22.	3,125	3,313	.	.	5,250	5,91	6,00	6,59	4,38	7,06
23.	3,000	3,313	.	.	5,250	5,91	6,00	6,59	4,38	7,09
24.	3,063	3,313	.	3,239	5,250	5,87	6,00	6,50	4,38	7,41
25.										
26.	3,000	3,188	.	.	5,250	5,84	5,94	6,50	4,38	7,44
27.										
28.										
29.	3,000	3,188	.	.	5,125	-	5,94	6,50	4,38	7,44
30.	3,500	3,188	.	.	5,125	5,83	5,94	6,63	4,38	7,50
31.	3,125	3,188	2,72	.	5,250	5,81	5,94	6,56	4,38	7,38
Jun. – Juin										
1.	3,125	3,188	2,69	3,074	5,250	5,67	5,94	6,50	4,38	7,25
2.	3,125	3,125	.	.	5,250	5,57	5,88	6,50	4,31	7,34
3.										
4.										
5.										
6.	3,125	3,188	.	.	5,250	5,69	5,81	6,50	4,31	7,09
7.	3,125	3,188	.	.	5,250	5,78	5,81	6,53	4,31	7,13
8.	3,125	3,125	.	3,082	5,250	5,78	5,88	6,56	4,38	7,13
9.	3,125	3,188	.	.	5,250	5,76	5,94	6,53	4,31	7,25
10.										
11.										
12.	3,000	3,188	.	.	5,125	5,73	5,94	6,63	4,44	7,22
13.	2,875	3,125	.	.	5,125	5,62	5,94	6,56	4,38	7,28
14.	2,688	3,063	.	.	5,125	5,62	5,88	6,53	4,31	7,19
15.	2,500	3,000	.	.	5,000	5,65	5,88	6,53	4,38	7,13

<sup>1</sup> Monatsmittel: Verzinsung einer Anlage vom zweiten Werktag eines Monats bis zum zweiten Werktag des folgenden Monats täglich neu reinvestiert.

<sup>2</sup> Bis inkl. Juni 1989 Durchschnitt aus Werktagswerten. Ab Juli 1989 Monatsendwerte.

<sup>3</sup> Rendite bei Emission. Bei mehreren Emissionen pro Monat: letzte des Monats.

<sup>4</sup> Jahres- und Monatsendwerte. Ab Juni 1989 Monatsmittel des täglich neu berechneten Satzes (vgl. Monatsbericht Juni 1989). Erhöhung der Differenz gegenüber den Marktsätzen von einem auf zwei Prozentpunkte per 14. Dezember 1989.

<sup>5</sup> Monatswerte: Bis inkl. Juni 1989 Durchschnitt aus Montagswerten (Wall Street Journal). Ab Juli 1989 Durchschnitt aus Tageswerten (Telerate). Ab April 1993 Durchschnitt aus Tageswerten (Reuters).

<sup>1</sup> Moyenne mensuelle: rémunération d'un placement réinvesti chaque jour, du 2e jour ouvert d'un mois jusqu'au 2e jour ouvert du mois suivant.

<sup>2</sup> Jusqu'au mois de juin 1989: moyennes des valeurs journalières; à partir de juillet 1989: valeurs de fin de mois.

<sup>3</sup> Rendements à l'émission; valeur mensuelle: rendement de la dernière émission du mois.

<sup>4</sup> Valeurs de fin d'année et de mois; à partir de juin 1989, moyennes mensuelles des taux fixés chaque jour (voir Bulletin mensuel de juin 1989). L'écart par rapport aux taux du marché a passé d'un point à deux points à compter du 14 décembre 1989.

<sup>5</sup> Valeurs mensuelles: jusqu'au mois de juin 1989, moyennes des valeurs observées le lundi (Wall Street Journal); à partir de juillet 1989, moyennes des valeurs journalières (Telerate); à partir d'avril 1993, moyennes des valeurs journalières (Reuters).

# Durchschnittsrenditen<sup>1</sup> von Obligationen inländischer Schuldner

D21

Jahr Monatsende Datum	Öffentliche Schuldner insgesamt <sup>3</sup> Collectivités publiques <sup>3</sup>			davon – dont					
				Eidgenossenschaft <sup>2</sup> (vgl. Grafik 13) Confédération <sup>2</sup> (voir graphique 13)			Kantone und Gemeinden <sup>3</sup> Cantons et communes <sup>3</sup>		
	Total	Restlaufzeit – Echéance		Total	Restlaufzeit – Echéance		Total	Restlaufzeit – Echéance	
		bis 7 Jahre 7 ans et moins	mehr als 7 Jahre plus de 7 ans		bis 7 Jahre 7 ans et moins	mehr als 7 Jahre plus de 7 ans		bis 7 Jahre 7 ans et moins	mehr als 7 Jahre plus de 7 ans
1981	.	.	.	5,55	.	.	.	.	.
1982	.	.	.	4,87	.	.	.	.	.
1983	.	.	.	4,18	.	.	.	.	.
1984	.	.	.	4,55	.	.	.	.	.
1985	4,74	4,67	4,78	4,70	.	.	4,78	4,72	4,81
1986	4,33	4,33	4,33	4,24	.	.	4,41	4,41	4,40
1987	4,16	4,16	4,19	4,04	.	.	4,26	4,25	4,28
1988	4,12	4,07	4,21	4,01	.	.	4,18	4,14	4,25
1989	5,29	5,35	5,27	5,13	.	.	5,33	5,37	5,32
1990	6,71	6,84	6,68	6,40	.	.	6,83	6,95	6,80
1991	6,52	6,54	6,49	6,23	6,25	6,21	6,67	6,69	6,64
1992	6,61	6,62	6,60	6,42	6,43	6,42	6,73	6,71	6,76
1993	4,72	4,70	4,74	4,58	4,54	4,61	4,82	4,77	4,88
1994	5,04	5,00	5,08	4,93	4,80	5,04	5,09	5,08	5,10
1992									
Jul.	7,09	7,09	7,08	6,96	6,98	6,95	7,15	7,13	7,17
Aug.	7,08	7,08	7,09	6,88	6,86	6,88	7,20	7,15	7,24
Sep.	6,67	6,71	6,61	6,30	6,31	6,30	6,86	6,86	6,86
Okt.	6,29	6,30	6,26	5,88	5,83	5,93	6,51	6,49	6,59
Nov.	6,18	6,19	6,15	5,93	5,95	5,91	6,31	6,28	6,40
Dez.	5,78	5,80	5,73	5,48	5,44	5,53	5,94	5,94	5,94
1993									
Jan.	5,62	5,59	5,64	5,37	5,25	5,46	5,76	5,75	5,76
Feb.	5,19	5,15	5,22	4,93	4,98	4,90	5,33	5,23	5,43
Mär.	4,90	4,85	4,96	4,67	4,65	4,69	5,03	4,93	5,15
Apr.	4,89	4,83	4,95	4,80	4,75	4,83	4,94	4,86	5,04
Mai	4,81	4,74	4,88	4,70	4,62	4,76	4,88	4,80	4,98
Jun.	4,69	4,68	4,70	4,54	4,54	4,55	4,78	4,74	4,83
Jul.	4,59	4,58	4,61	4,49	4,48	4,49	4,65	4,62	4,71
Aug.	4,55	4,54	4,57	4,45	4,45	4,44	4,61	4,57	4,67
Sep.	4,51	4,50	4,51	4,35	4,30	4,39	4,60	4,58	4,65
Okt.	4,33	4,34	4,31	4,14	4,10	4,17	4,45	4,43	4,50
Nov.	4,32	4,32	4,32	4,14	4,09	4,19	4,42	4,40	4,48
Dez.	4,25	4,26	4,24	4,05	3,99	4,11	4,37	4,36	4,40
1994									
Jan.	4,24	4,21	4,28	4,08	3,96	4,16	4,35	4,33	4,37
Feb.	4,39	4,35	4,43	4,34	4,23	4,41	4,43	4,41	4,45
Mär.	4,53	4,48	4,60	4,50	4,34	4,61	4,56	4,54	4,59
Apr.	4,75	4,68	4,84	4,76	4,57	4,89	4,75	4,73	4,78
Mai	4,85	4,78	4,93	4,82	4,63	4,95	4,87	4,85	4,90
Jun.	5,21	5,17	5,25	5,14	4,93	5,28	5,25	5,27	5,22
Jul.	5,16	5,13	5,19	5,08	4,94	5,18	5,21	5,23	5,19
Aug.	5,37	5,31	5,44	5,35	5,23	5,45	5,38	5,35	5,44
Sep.	5,52	5,48	5,57	5,47	5,31	5,61	5,55	5,56	5,54
Okt.	5,56	5,52	5,60	5,46	5,32	5,58	5,63	5,63	5,62
Nov.	5,45	5,42	5,47	5,27	5,19	5,34	5,56	5,54	5,60
Dez.	5,42	5,44	5,41	5,23	5,17	5,27	5,55	5,57	5,53
1995									
Jan.	5,39	5,38	5,40	5,28	5,20	5,32	5,46	5,47	5,46
Feb.	5,33	5,27	5,37	5,23	5,09	5,31	5,39	5,37	5,41
Mär.	5,15	5,08	5,21	5,04	4,94	5,11	5,21	5,14	5,28
Apr.	4,95	4,88	5,02	4,81	4,58	4,95	5,04	5,01	5,08
22. Mai	<b>4,90</b>	<b>4,82</b>	<b>4,97</b>	<b>4,78</b>	<b>4,56</b>	<b>4,92</b>	<b>4,97</b>	<b>4,93</b>	<b>5,01</b>
29. ....	<b>4,85</b>	<b>4,77</b>	<b>4,93</b>	<b>4,71</b>	<b>4,52</b>	<b>4,84</b>	<b>4,94</b>	<b>4,88</b>	<b>5,00</b>
31. ....	<b>4,81</b>	<b>4,72</b>	<b>4,89</b>	<b>4,66</b>	<b>4,46</b>	<b>4,79</b>	<b>4,90</b>	<b>4,84</b>	<b>4,97</b>
6. Jun.	<b>4,80</b>	<b>4,71</b>	<b>4,89</b>	<b>4,65</b>	<b>4,44</b>	<b>4,78</b>	<b>4,89</b>	<b>4,83</b>	<b>4,97</b>
12. ....	<b>4,83</b>	<b>4,73</b>	<b>4,93</b>	<b>4,75</b>	<b>4,50</b>	<b>4,90</b>	<b>4,88</b>	<b>4,83</b>	<b>4,94</b>

<sup>1</sup> Die Berechnungsmethode stellt auf Fälligkeit, beziehungsweise Kündbarkeit der Anleihen ab (vgl. Schweizerische Nationalbank (1983), Geld, Währung und Konjunktur, Nr. 5, S. 81–85).

<sup>2</sup> Jahre 1981 und 1982: Berechnet rein nach Fälligkeit. Jahresrendite: Durchschnitt aus Tageswerten.

<sup>3</sup> Bis und mit Juni 1990: Werte vom letzten Montag des Monats, danach Monatsendwerte. Jahresrendite: Durchschnitt aus den Monatswerten.

<sup>4</sup> Im Dezember 1991 wurden die Renditen des Jahres 1991 neu berechnet (ohne Omni Holding AG, Bern).

## Rendements moyens<sup>1</sup> d'obligations de débiteurs suisses

**D21**

Banken <sup>3</sup> (Kantonal- und Geschäftsbanken, Pfandbriefinstitute) Banques <sup>3</sup> (banques cantonales et commerciales, centrales de lettres de gage)			Übrige <sup>3,4</sup> (Finanzgesellschaften, Kraftwerke und Elektrizitäts- gesellschaften, Industriegesellschaften) Autres <sup>3,4</sup> (sociétés financières, usines et sociétés électriques, entreprises industrielles)			Année Fin de mois Date
Total	Restlaufzeit – Echéance		Total	Restlaufzeit – Echéance		
	bis 7 Jahre 7 ans et moins	mehr als 7 Jahre plus de 7 ans		bis 7 Jahre 7 ans et moins	mehr als 7 Jahre plus de 7 ans	
.	.	.	.	.	.	1981
.	.	.	.	.	.	1982
.	.	.	.	.	.	1983
.	.	.	.	.	.	1984
5,02	4,98	5,04	5,10	5,10	5,10	1985
4,65	4,67	4,65	4,82	4,86	4,77	1986
4,57	4,57	4,57	4,66	4,64	4,68	1987
4,47	4,44	4,53	4,52	4,49	4,60	1988
5,73	5,79	5,68	5,80	5,82	5,80	1989
7,11	7,17	7,07	7,32	7,59	7,23	1990
6,91	6,86	6,95	7,08	7,34	6,93	1991
6,99	7,11	6,91	7,18	7,27	7,08	1992
5,04	5,03	5,05	5,20	5,10	5,36	1993
5,26	5,24	5,31	5,34	5,33	5,35	1994
7,42	7,59	7,32	7,56	7,67	7,41	1992 Juillet
7,43	7,61	7,33	7,55	7,65	7,41	Août
7,15	7,30	7,05	7,34	7,43	7,21	Sep.
6,73	6,81	6,66	6,95	6,94	6,95	Oct.
6,59	6,66	6,52	6,87	6,85	6,95	Nov.
6,21	6,27	6,12	6,53	6,43	6,82	Déc.
5,93	5,97	5,90	6,03	5,83	6,17	1993 Jan.
5,58	5,57	5,59	5,68	5,60	5,75	Fév.
5,20	5,19	5,22	5,39	5,27	5,55	Mars
5,14	5,10	5,20	5,34	5,26	5,44	Avril
5,12	5,05	5,21	5,32	5,18	5,50	Mai
5,02	5,01	5,05	5,20	5,13	5,31	Juin
4,92	4,92	4,92	5,09	5,00	5,25	Juillet
4,90	4,91	4,86	5,02	4,94	5,18	Août
4,85	4,87	4,79	4,99	4,90	5,15	Sep.
4,62	4,63	4,61	4,81	4,71	5,02	Oct.
4,58	4,57	4,63	4,79	4,70	5,02	Nov.
4,57	4,57	4,59	4,75	4,66	4,98	Déc.
4,55	4,56	4,53	4,67	4,70	4,64	1994 Jan.
4,65	4,65	4,64	4,76	4,78	4,73	Fév.
4,78	4,76	4,82	4,89	4,89	4,89	Mars
5,00	4,99	5,03	5,07	5,07	5,06	Avril
5,12	5,11	5,14	5,16	5,13	5,20	Mai
5,45	5,40	5,52	5,47	5,46	5,49	Juin
5,31	5,29	5,36	5,44	5,43	5,46	Juillet
5,52	5,50	5,55	5,56	5,47	5,67	Août
5,70	5,65	5,81	5,72	5,66	5,78	Sep.
5,74	5,68	5,84	5,78	5,77	5,80	Oct.
5,65	5,60	5,76	5,75	5,77	5,73	Nov.
5,67	5,63	5,77	5,78	5,83	5,71	Déc.
5,53	5,49	5,61	5,63	5,63	5,63	1995 Jan.
5,42	5,39	5,49	5,57	5,55	5,60	Fév.
5,29	5,26	5,36	5,45	5,44	5,46	Mars
5,11	5,07	5,22	5,27	5,22	5,34	Avril
<b>5,05</b>	<b>5,02</b>	<b>5,13</b>	<b>5,17</b>	<b>5,12</b>	<b>5,24</b>	22 mai
<b>5,03</b>	<b>5,00</b>	<b>5,11</b>	<b>5,12</b>	<b>5,09</b>	<b>5,18</b>	29 ....
<b>5,02</b>	<b>4,99</b>	<b>5,09</b>	<b>5,09</b>	<b>5,06</b>	<b>5,14</b>	31 ....
<b>4,99</b>	<b>4,96</b>	<b>5,06</b>	<b>5,09</b>	<b>5,07</b>	<b>5,12</b>	6 juin
<b>4,99</b>	<b>4,97</b>	<b>5,05</b>	<b>5,07</b>	<b>5,03</b>	<b>5,13</b>	12 ....

<sup>1</sup> Le rendement moyen est établi en tenant compte des clauses de dénonciation des emprunts (cf. Monnaie et conjoncture, bulletin trimestriel de la BNS, 5/1983, p. 81 à 85).

<sup>2</sup> Calcul d'après l'échéance uniquement pour 1981 et 1982. Rendement annuel: moyenne des valeurs journalières.

<sup>3</sup> Jusqu'au mois de juin 1990: valeurs du dernier lundi du mois; à partir du mois de juillet 1990: valeurs de fin de mois. Rendement annuel: moyenne des valeurs mensuelles.

<sup>4</sup> Les rendements de 1991 ont été recalculés en décembre sans la Omni Holding SA, Berne.

## Zinsstruktur von Obligationen inländischer Schuldner

Monatsendwerte

## Structure des taux d'intérêt d'obligations de débiteurs suisses

Valeurs de fin de mois

D22

Schuldner Kategorien	Anzahl Nombre		Durchschnitts- rendite Rendement moyen		Durchschnittliche Restlaufzeit Durée moyenne restant à courir		Standard- Abweichung Renditen Ecart type		Kategorien de débiteurs
	Apr. 95	Mai 95	Apr. 95	Mai 95	Apr. 95	Mai 95	Apr. 95	Mai 95	
	Avril 95	Mai 95	Avril 95	Mai 95	Avril 95	Mai 95	Avril 95	Mai 95	
<b>ÖFFENTLICHE SCHULDNER</b>	48	<b>48</b>	4,95	<b>4,81</b>	7,56	<b>7,42</b>	0,202	<b>0,220</b>	<b>COLLECTIVITÉS PUBLIQUES</b> avec échéance dans 7 ans et moins avec échéance dans plus de 7 ans
mit Restlaufzeit bis 7 Jahre	23	<b>23</b>	4,88	<b>4,72</b>	5,32	<b>5,23</b>	0,246	<b>0,251</b>	
mit Restlaufzeit von mehr als 7 Jahren	25	<b>25</b>	5,02	<b>4,89</b>	9,61	<b>9,44</b>	0,119	<b>0,150</b>	
<b>davon: Eidgenossenschaft</b>	18	<b>18</b>	4,81	<b>4,66</b>	8,81	<b>8,72</b>	0,226	<b>0,225</b>	<b>dont: Confédération</b> avec échéance dans 7 ans et moins avec échéance dans plus de 7 ans
mit Restlaufzeit bis 7 Jahre	7	<b>7</b>	4,58	<b>4,46</b>	5,18	<b>5,10</b>	0,181	<b>0,170</b>	
mit Restlaufzeit von mehr als 7 Jahren	11	<b>11</b>	4,95	<b>4,79</b>	11,12	<b>11,03</b>	0,104	<b>0,150</b>	
<b>davon: Kantone und Gemeinden</b>	30	<b>30</b>	5,04	<b>4,90</b>	6,80	<b>6,65</b>	0,122	<b>0,162</b>	<b>dont: cantons et communes</b> avec échéance dans 7 ans et moins avec échéance dans plus de 7 ans
mit Restlaufzeit bis 7 Jahre	16	<b>16</b>	5,01	<b>4,84</b>	5,38	<b>5,29</b>	0,133	<b>0,186</b>	
mit Restlaufzeit von mehr als 7 Jahren	14	<b>14</b>	5,08	<b>4,97</b>	8,42	<b>8,19</b>	0,096	<b>0,092</b>	
<b>BANKEN</b>	45	<b>45</b>	5,11	<b>5,02</b>	6,07	<b>5,93</b>	0,246	<b>0,215</b>	<b>BANQUES</b> avec échéance dans 7 ans et moins avec échéance dans plus de 7 ans
mit Restlaufzeit bis 7 Jahre	33	<b>34</b>	5,07	<b>4,99</b>	5,26	<b>5,22</b>	0,244	<b>0,221</b>	
mit Restlaufzeit von mehr als 7 Jahren	12	<b>11</b>	5,22	<b>5,09</b>	8,29	<b>8,13</b>	0,222	<b>0,184</b>	
<b>ÜBRIGE SCHULDNER</b>	45	<b>45</b>	5,27	<b>5,09</b>	6,45	<b>6,32</b>	0,261	<b>0,284</b>	<b>AUTRES</b> avec échéance dans 7 ans et moins avec échéance dans plus de 7 ans
mit Restlaufzeit bis 7 Jahre	27	<b>28</b>	5,22	<b>5,06</b>	5,33	<b>5,26</b>	0,208	<b>0,266</b>	
mit Restlaufzeit von mehr als 7 Jahren	18	<b>17</b>	5,34	<b>5,14</b>	8,14	<b>8,07</b>	0,318	<b>0,314</b>	

## Index ausländischer in der Schweiz kotierter Anleihen<sup>1 2</sup>

## Indice d'emprunts étrangers cotés en Suisse<sup>1 2</sup>

D23

Jahresende Monatsende <sup>3</sup>  Fin d'année Fin de mois <sup>3</sup>	Europäische Anleihen – Emprunts européens					Ausser- europäische Anleihen Emprunts non européens	Anleihen der Weltbank Emprunts de la Banque mondiale	Gesamtindex Indice total
	Benelux Benelux	Französische Français	Öster- reichische Autrichiens	Skandi- navische Scandinaves	Übrige Autres			
		Gegenwärtige Anzahl Kotierungen – Nombre actuel de cotations					70	9
	17	37	47	22	21			
	Emissionswert in Millionen Franken – Valeur d'émission en millions de francs					12 856,3	2 164,6	37 508,2
	2 877,8	5 569,5	7 880,7	3 493,9	2 665,4			
	Kurswert in Prozent des Emissionswertes – Valeur boursière en pour-cent de la valeur d'émission							
1987	100,46	99,93	100,70	102,04	100,32	100,33	97,17	100,28
1988	100,68	100,53	101,27	100,81	100,87	100,01	102,36	100,43
1989	85,25	87,36	87,51	87,32	83,12	86,33	89,09	86,38
1990	78,15	83,73	83,91	80,16	77,65	77,72	81,80	79,32
1991	84,76	91,04	89,48	85,42	86,56	84,08	90,17	86,14
1992	92,49	99,87	98,99	88,83	95,33	91,56	100,22	94,23
1993	106,11	108,06	108,04	103,62	110,76	104,06	109,38	105,95
1994								
Apr. – Avril	102,12	103,49	103,82	100,48	102,98	101,19	104,33	102,25
Mai – Mai	101,99	103,13	102,90	99,74	102,31	100,61	103,51	101,66
Jun. – Juin	100,05	100,86	100,58	97,52	100,17	98,50	101,24	99,49
Jul. – Juillet	101,28	102,29	102,09	98,36	101,59	99,52	101,89	100,65
Aug. – Août	99,77	100,46	100,01	97,15	99,76	97,87	99,56	98,91
Sep. – Sep.	98,97	99,69	99,38	96,09	98,97	97,03	98,97	98,11
Okt. – Oct.	98,68	99,07	98,94	95,98	98,67	96,67	98,61	97,73
Nov. – Nov.	100,13	100,67	100,47	97,77	100,35	98,37	100,44	99,38
Dez. – Déc.	100,70	100,94	100,63	97,70	100,57	98,57	100,79	99,61
1995								
Jan. – Jan.	99,16	99,94	98,64	95,81	97,99	96,67	99,84	97,96
Feb. – Fév.	99,52	100,41	99,15	96,89	98,35	96,88	100,20	98,38
Mär. – Mars	100,51	101,36	100,49	98,37	100,02	97,88	101,41	99,55
Apr. – Avril	101,44	102,85	101,58	99,16	101,24	99,45	102,90	100,85
Mai – Mai	<b>101,71</b>	<b>103,07</b>	<b>101,77</b>	<b>99,51</b>	<b>101,35</b>	<b>99,93</b>	<b>103,42</b>	<b>101,18</b>

<sup>1</sup> Anleihen von 20 Mio. Fr. und mehr sowie mit einer Restlaufzeit von mindestens 5 Jahren.

<sup>2</sup> Ab 1. April 1987 gilt Liechtenstein als Inland.

<sup>3</sup> Gewöhnlich am 25. des Monats.

<sup>1</sup> Emprunts de 20 millions de francs et davantage ayant encore au moins 5 ans à courir.

<sup>2</sup> Depuis le 1er avril 1987, la Principauté de Liechtenstein est considérée comme territoire suisse.

<sup>3</sup> Généralement le 25 du mois.

# Zinssätze von Spareinlagen, Kassenobligationen und Hypotheken

(Vgl. Grafik 14)

# Taux d'intérêt de dépôts d'épargne, de bons de caisse et d'hypothèques

(Voir graphique 14)

**D3**

Jahr (Durchschnitt aus Monatswerten) Anfangs Monat Année (Moyenne des valeurs mensuelles) Début de mois	Spareinlagen (gewöhnliche Sparhefte/-Konti) Dépôts d'épargne (Livrets ou comptes ordinaires)	Kassenobligationen		1. Hypotheken <sup>1</sup>	
		Bons de caisse		Hypothèques en 1er rang <sup>1</sup>	
		Kantonalbanken Banques cantonales	Kantonalbanken Banques cantonales	Grossbanken Grandes banques	Alte Anciennes
				Kantonalbanken Banques cantonales	Kantonalbanken Banques cantonales
1978	2,61	2,97	2,98	4,76	4,58
1979	2,10	2,91	2,92	4,14	4,07
1980	2,41	4,66	4,74	4,33	4,41
1981	3,19	5,80	5,84	5,11	5,56
1982	3,94	5,28	5,31	5,92	6,22
1983	3,64	4,34	4,33	5,62	5,52
1984	3,51	4,77	4,77	5,49	5,49
1985	3,51	4,94	4,97	5,49	5,49
1986	3,52	4,54	4,58	5,48	5,46
1987	3,32	4,33	4,39	5,26	5,24
1988	3,11	4,22	4,18	5,09	5,07
1989	3,45	5,34	5,36	5,43	5,85
1990	4,55	6,80	6,98	6,26	7,42
1991	5,05	6,73	6,83	6,82	7,83
1992	5,10	6,71	6,77	6,91	7,80
1993	4,42	4,75	4,61	6,62	6,40
1994	3,38	4,62	4,54	5,60	5,51
1992					
Feb. – Fév.	5,09	6,64	6,67	6,88	7,83
Mär. – Mars	5,09	6,60	6,63	6,88	7,82
Apr. – Avril	5,09	6,64	6,81	6,87	7,80
Mai – Mai	5,09	6,78	6,95	6,87	7,81
Jun. – Juin	5,09	6,84	6,95	6,88	7,81
Jul. – Juillet	5,09	7,03	7,25	6,89	7,83
Aug. – Août	5,09	7,03	7,25	6,92	7,87
Sep. – Sep.	5,09	7,02	7,16	6,94	7,89
Okt. – Oct.	5,09	6,70	6,55	6,95	7,89
Nov. – Nov.	5,13	6,25	6,06	6,95	7,68
Dez. – Déc.	5,13	6,09	6,02	6,95	7,55
1993					
Jan. – Jan.	5,13	5,90	5,75	6,95	7,50
Feb. – Fév.	5,07	5,39	5,28	6,95	7,05
Mär. – Mars	4,97	5,06	4,80	6,95	7,02
Apr. – Avril	4,70	4,69	4,55	6,95	6,73
Mai – Mai	4,54	4,68	4,55	6,90	6,54
Jun. – Juin	4,47	4,69	4,55	6,88	6,46
Jul. – Juillet	4,22	4,69	4,55	6,72	6,15
Aug. – Août	4,08	4,56	4,38	6,52	6,01
Sep. – Sep.	4,04	4,48	4,38	6,51	6,01
Okt. – Oct.	4,04	4,41	4,25	6,11	5,97
Nov. – Nov.	3,91	4,27	4,13	6,02	5,81
Dez. – Déc.	3,84	4,23	4,13	5,99	5,58
1994					
Jan. – Jan.	3,61	4,04	3,81	5,91	5,54
Feb. – Fév.	3,51	4,02	3,81	5,87	5,50
Mär. – Mars	3,44	4,02	3,81	5,83	5,50
Apr. – Avril	3,40	4,14	4,16	5,57	5,50
Mai – Mai	3,37	4,28	4,25	5,50	5,50
Jun. – Juin	3,36	4,50	4,32	5,50	5,50
Jul. – Juillet	3,33	4,91	5,00	5,50	5,52
Aug. – Août	3,32	5,00	5,00	5,50	5,50
Sep. – Sep.	3,31	5,02	5,00	5,50	5,50
Okt. – Oct.	3,31	5,07	5,20	5,50	5,50
Nov. – Nov.	3,31	5,25	5,10	5,50	5,50
Dez. – Déc.	3,31	5,24	5,02	5,50	5,50
1995					
Jan. – Jan.	3,30	5,21	5,02	5,50	5,52
Feb. – Fév.	3,30	5,23	5,02	5,50	5,52
Mär. – Mars	3,30	5,17	4,98	5,54	5,58
Apr. – Avril	3,30	4,98	4,66	5,56	5,60
Mai – Mai	3,27	4,57	4,32	5,56	5,58
Jun. – Juin	<b>3,19</b>	<b>4,56</b>	<b>4,32</b>	<b>5,56</b>	<b>5,58</b>

<sup>1</sup> Bis Ende 1987 «Allgemeiner Wohnungsbau und Gewerbe». Ab Anfang 1988 «Wohnbau und Landwirtschaft».

<sup>1</sup> Jusqu'à fin 1987: «Construction de Logement en général et artisanat»; depuis le début de 1988: «Logement et agriculture».

# Offizielle Zinssätze

In Prozent

# Taux officiels

En pour-cent

**D4**

Jahresende Monatsende Fin d'année Fin de mois	Vereinigte Staaten <sup>1</sup> Etats-Unis <sup>1</sup>	Japan <sup>1</sup> Japon <sup>1</sup>	Deutschland <sup>1</sup> Allemagne <sup>1</sup>	Vereinigtes Königreich <sup>2</sup> Royaume- Uni <sup>2</sup>	Frankreich <sup>3</sup> France <sup>3</sup>	Italien <sup>1</sup> Italie <sup>1</sup>	Österreich <sup>1</sup> Autriche <sup>1</sup>	Niederlande <sup>4</sup> Pays-Bas <sup>4</sup>	Belgien <sup>1</sup> Belgique <sup>1</sup>	Schweiz <sup>1</sup> Suisse <sup>1</sup>
1980	13,00	7,25	7,50	14,00	10,75	16,50	6,75	9,00	12,00	3,00
1981	12,00	5,50	7,50	14,50	15,08	19,00	6,75	10,00	15,00	6,00
1982	8,50	5,50	5,00	10,06	12,75	18,00	4,75	5,50	11,50	4,50
1983	8,50	5,00	4,00	9,00	12,00	17,00	3,75	5,50	10,00	4,00
1984	8,00	5,00	4,50	9,69	10,75	16,50	4,50	5,50	11,00	4,00
1985	7,50	5,00	4,00	11,50	8,75	15,00	4,00	5,50	9,75	4,00
1986	5,50	3,00	3,50	11,00	7,25	12,00	4,00	5,00	8,00	4,00
1987	6,00	2,50	2,50	8,50	7,75	12,00	3,00	4,25	7,00	2,50
1988	6,50	2,50	3,50	13,00	7,75	12,50	4,00	5,25	7,75	3,50
1989	7,00	4,25	6,00	15,00	10,00	13,50	6,50	7,75	10,25	6,00
1990	6,50	6,00	6,00	14,00	9,25	12,50	6,50	8,00	10,50	6,00
1991	3,50	4,50	8,00	10,50	9,60	12,00	8,00	9,25	8,50	7,00
1992	3,00	3,25	8,25	7,00	9,10	12,00	8,00	8,25	7,75	6,00
1993	3,00	1,75	5,75	5,50	6,20	8,00	5,25	5,50	5,25	4,00
1994	4,75	1,75	4,50	6,25	5,00	7,50	4,50	4,50	4,50	3,50
1992										
Jan. - Jan.	3,50	4,50	8,00	10,50	9,60	12,00	8,00	9,25	8,50	7,00
Feb. - Fév.	3,50	4,50	8,00	10,50	9,60	12,00	8,00	9,25	8,50	7,00
Mär. - Mars	3,50	4,50	8,00	10,50	9,60	12,00	8,00	9,25	8,50	7,00
Apr. - Avril	3,50	3,75	8,00	10,50	9,60	12,00	8,00	9,25	8,50	7,00
Mai - Mai	3,50	3,75	8,00	10,00	9,60	12,00	8,00	9,25	8,50	7,00
Jun. - Juin	3,50	3,75	8,00	10,00	9,60	12,00	8,00	9,25	8,50	7,00
Jul. - Juillet	3,00	3,25	8,75	10,00	9,60	13,75	8,50	9,25	8,50	7,00
Aug. - Août	3,00	3,25	8,75	10,00	9,60	13,25	8,50	9,25	8,50	7,00
Sep. - Sep.	3,00	3,25	8,25	9,00	9,60	15,00	8,25	8,75	8,00	6,00
Okt. - Oct.	3,00	3,25	8,25	8,00	9,60	14,00	8,00	8,50	7,75	6,00
Nov. - Nov.	3,00	3,25	8,25	7,00	9,10	13,00	8,00	8,50	7,75	6,00
Dez. - Déc.	3,00	3,25	8,25	7,00	9,10	12,00	8,00	8,25	7,75	6,00
1993										
Jan. - Jan.	3,00	3,25	8,25	6,00	9,10	12,00	7,88	8,00	7,50	5,50
Feb. - Fév.	3,00	2,50	8,00	6,00	9,10	11,50	7,50	8,00	7,50	5,50
Mär. - Mars	3,00	2,50	7,50	6,00	9,10	11,50	7,00	7,50	7,00	5,00
Apr. - Avril	3,00	2,50	7,25	6,00	8,25	11,00	6,75	7,25	6,75	5,00
Mai - Mai	3,00	2,50	7,25	6,00	7,50	10,50	6,25	6,75	6,25	5,00
Jun. - Juin	3,00	2,50	7,25	6,00	7,00	10,00	6,25	6,75	6,25	5,00
Jul. - Juillet	3,00	2,50	6,75	6,00	6,75	9,00	6,00	6,25	6,00	4,50
Aug. - Août	3,00	2,50	6,75	6,00	6,75	9,00	6,00	6,25	6,00	4,50
Sep. - Sep.	3,00	1,75	6,25	6,00	6,75	8,50	5,75	6,00	6,50	4,50
Okt. - Oct.	3,00	1,75	5,75	6,00	6,45	8,00	5,25	5,75	6,00	4,25
Nov. - Nov.	3,00	1,75	5,75	5,50	6,45	8,00	5,25	5,75	5,50	4,25
Dez. - Déc.	3,00	1,75	5,75	5,50	6,20	8,00	5,25	5,50	5,25	4,00
1994										
Jan. - Jan.	3,00	1,75	5,75	5,50	6,20	8,00	5,25	5,25	5,25	4,00
Feb. - Fév.	3,00	1,75	5,25	5,25	6,10	7,50	5,00	5,00	5,00	4,00
Mär. - Mars	3,00	1,75	5,25	5,25	6,00	7,50	5,00	5,00	5,00	4,00
Apr. - Avril	3,00	1,75	5,00	5,25	5,70	7,50	4,75	4,75	4,75	3,50
Mai - Mai	3,50	1,75	4,50	5,25	5,40	7,00	4,50	4,50	4,50	3,50
Jun. - Juin	3,50	1,75	4,50	5,25	5,20	7,00	4,50	4,50	4,50	3,50
Jul. - Juillet	3,50	1,75	4,50	5,25	5,00	7,00	4,50	4,50	4,50	3,50
Aug. - Août	4,00	1,75	4,50	5,25	5,00	7,50	4,50	4,50	4,50	3,50
Sep. - Sep.	4,00	1,75	4,50	5,75	5,00	7,50	4,50	4,50	4,50	3,50
Okt. - Oct.	4,00	1,75	4,50	5,75	5,00	7,50	4,50	4,50	4,50	3,50
Nov. - Nov.	4,75	1,75	4,50	5,75	5,00	7,50	4,50	4,50	4,50	3,50
Dez. - Déc.	4,75	1,75	4,50	6,25	5,00	7,50	4,50	4,50	4,50	3,50
1995										
Jan. - Jan.	4,75	1,75	4,50	6,25	5,00	7,50	4,50	4,50	4,50	3,50
Feb. - Fév.	5,25	1,75	4,50	6,75	5,00	8,25	4,50	4,50	4,50	3,50
Mär. - Mars	5,25	1,75	4,00	6,75	5,00	8,25	4,00	4,00	4,00	3,00
Apr. - Avril	5,25	1,00	4,00	6,75	5,00	8,25	4,00	4,00	4,00	3,00
Mai - Mai	<b>5,25</b>	<b>1,00</b>	<b>4,00</b>	<b>6,75</b>	<b>5,00</b>	<b>9,00</b>	<b>4,00</b>	<b>4,00</b>	<b>4,00</b>	<b>3,00</b>

<sup>1</sup> Diskontsatz.

<sup>2</sup> Basiszinssatz der Geschäftsbanken für erstklassige Schuldner.

<sup>3</sup> Interventionssatz.

<sup>4</sup> Vorschusszins (interest rate on advances).

<sup>5</sup> Ab Juni 1991 neuer Diskontsatz.

<sup>1</sup> Taux d'escompte.

<sup>2</sup> Taux de base qui est appliqué par les banques commerciales à leurs débiteurs de premier ordre.

<sup>3</sup> Taux d'appel d'offres.

<sup>4</sup> Taux des avances.

<sup>5</sup> A partir de juin 1991 nouveau taux d'escompte.

# Kapitalmarktbeanspruchung

In Millionen Franken  
Ohne Gewähr für Vollständigkeit

# Prélèvement sur le marché des capitaux

En millions de francs  
Omissions réservées

D10

Jahr Année	Schweiz. Obligationenanleihen Emprunts oblig. suisses			Schweiz. Aktien Actions suisses		Nettobean- spruchung des Marktes mit schweiz. Obligationen und Aktien <sup>1</sup>  (Kol. - col. 1+4-2-3-5)	Ausländ. Obligationenanleihen in der Schweiz Emissions d'emprunts étrangers en Suisse			Nettobean- spruchung des Marktes durch schweize- rische und ausländische Obligationen und Aktien <sup>3</sup>  Prélèvement net sur le marché par les émissions d'emprunts suisses et étrangers et d'actions <sup>3</sup>  (Kol. - col. 6+9)
	Emiss- sions- wert <sup>1</sup> Valeur d'émission <sup>1</sup>	Kon- version Conver- sions	Rück- zahlung Rembour- sements	Emiss- sions- wert <sup>1</sup> Valeur d'émission <sup>1</sup>	Rück- zahlung Rembour- sements		Emissions- wert <sup>2</sup> Valeur d'émission <sup>2</sup>	Rück- zahlung Rembour- sements	Nettobean- spruchung <sup>3</sup> Prélève- ment net <sup>3</sup>	
	1	2	3	4	5		7	8	9	
1978	9072,1	4456,1	3878,7	1090,5	146,4	1681,4	13426,7	2963,9	10462,8	12144,2
1979	9694,4	5062,2	3455,2	1349,2	95,0	2431,2	15550,7	3244,1	12306,6	14737,8
1980	9428,4	1800,5	2089,1	2267,0	165,0	7640,8	13883,7	902,4	12981,3	20622,1
1981	7804,1	817,0	1342,0	2041,3	147,2	7539,2	19421,0	820,8	18600,2	26139,4
1982	9810,4	801,0	2506,5	559,7	214,2	6848,4	27683,3	661,7	27021,6	33870,0
1983	14873,8	6100,5	5760,8	1027,3	158,0	3881,8	30976,4	1774,4	29202,0	33083,8
1984	9422,7	2491,8	3689,7	1680,8	398,0	4524,0	29703,6	2109,4	27594,2	32118,2
1985	11205,6	2264,0	2575,5	2305,2	246,9	8424,4	36969,1	2526,8	34442,3	42866,7
1986	11054,3	808,5	5023,5	6140,5	412,5	10950,3	42461,0	4161,1	38299,9	49250,2
1987	11726,6	383,0	4338,7	5151,8	218,4	11938,3	36034,6	11413,8	24620,8	36559,1
1988	13527,1	-	8010,0	2192,8	289,8	7420,1	39880,1	11640,6	28239,5	35659,6
1989	14218,7	-	7792,5	5159,5	187,8	11397,9	32102,6	5913,7	26188,9	37586,8
1990	17146,1	-	5968,8	3356,4	486,4	14047,3	32094,5	3767,9	28326,6	42373,9
1991	16201,8	-	6335,4	1898,9	372,0	11393,3	31930,7	4711,3	27219,4	38612,7
1992	24557,7	-	9543,5	2598,0	434,3	17177,9	25196,2	8496,6	16699,6	33877,5
1993	32757,3	-	15955,7	3286,0	702,3	19385,3	45121,3	13547,1	31574,2	50959,5
1994	24793,3	-	16371,2	2405,7	1321,8	9506,0	36872,1	15050,2	21821,9	31327,9
1993										
Jan. - Jan.	3280,4	-	637,9	25,0	83,4	2584,1	2683,0	493,7	2189,3	4773,4
Feb. - Fév.	2899,0	-	1533,0	16,5	5,5	1377,0	3577,5	1159,0	2418,5	3795,5
Mär. - Mars	6759,2	-	2046,0	60,0	11,2	4762,0	2340,6	661,1	1679,5	6441,5
Apr. - Avril	478,4	-	1315,3	-	3,0	- 839,9	3191,8	1336,8	1855,0	1015,1
Mai - Mai	529,6	-	1645,0	269,1	27,8	- 874,1	2494,9	531,1	1963,8	1089,7
Jun. - Juin	2012,6	-	1375,6	267,9	4,9	900,0	4237,8	886,3	3351,5	4251,5
Jul. - Juillet	2281,6	-	1210,0	1609,0	49,1	2631,5	3813,0	1053,9	2759,1	5390,6
Aug. - Août	3304,8	-	460,0	1,0	10,9	2834,9	5441,1	948,7	4492,4	7327,3
Sep. - Sep.	2943,0	-	1875,0	-	176,8	891,2	4124,8	828,9	3295,9	4187,1
Okt. - Oct.	2572,2	-	1013,3	254,9	8,0	1805,8	4266,1	1814,1	2452,0	4257,8
Nov. - Nov.	3050,2	-	1746,6	3,6	121,9	1185,3	4189,3	1329,6	2859,7	4045,0
Dez. - Déc.	2646,3	-	1098,0	779,0	199,8	2127,5	4761,4	2503,9	2257,5	4385,0
1994										
Jan. - Jan.	2707,1	-	1650,3	-	68,3	988,5	4855,3	876,9	3978,4	4966,9
Feb. - Fév.	3860,4	-	1870,8	-	28,3	1961,3	4315,4	2256,7	2058,7	4020,0
Mär. - Mars	2730,1	-	1052,4	1076,2	31,6	2722,3	5679,2	1521,9	4157,3	6879,6
Apr. - Avril	1331,3	-	1424,3	464,4	2,4	369,0	1352,0	1546,0	- 194,0	175,0
Mai - Mai	1420,4	-	2431,1	40,4	33,5	-1003,8	1264,3	785,9	478,4	- 525,4
Jun. - Juin	1743,9	-	1922,4	112,9	362,0	- 427,6	1755,9	890,4	865,5	437,9
Jul. - Juillet	1655,1	-	1290,0	572,3	113,8	823,6	2793,1	1680,0	1113,1	1936,7
Aug. - Août	1607,7	-	85,0	-	13,4	1509,3	3726,3	664,2	3062,1	4571,4
Sep. - Sep.	2144,3	-	1830,0	48,0	30,0	332,3	3060,5	1309,2	1751,3	2083,6
Okt. - Oct.	2404,8	-	765,0	63,6	14,6	1688,8	1770,1	745,6	1024,5	2713,3
Nov. - Nov.	1824,5	-	965,0	3,5	110,2	752,8	3824,8	1541,6	2283,2	3036,0
Dez. - Déc.	1363,7	-	1085,0	24,3	513,6	- 210,6	2475,2	1231,8	1243,4	1032,8
1995										
Jan. - Jan.	1836,7	-	685,0	52,3	130,5	1073,5	1624,0	475,9	1148,1	2221,6
Feb. - Fév.	2137,2	-	1105,0	470,0	20,1	1482,1	2939,1	501,9	2437,2	3919,3
Mär. - Mars	2388,3	-	705,0	186,4	47,1	1822,6	3887,3	1154,4	2732,9	4555,5
Apr. - Avril	2898,5	-	635,0	-	5,1	2258,4	1174,3	1265,2	- 90,9	2167,5
Mai - Mai	1041,3	-	640,0	7,4	37,5	371,2	2389,9	814,7	1575,2	1946,4

<sup>1</sup> Bis 1987 nach Ende der Zeichnungsfrist, ab 1988 nach Liberierungsdatum.

<sup>2</sup> Bis 1987 nach Bewilligungsdatum, ab 1988 nach Liberierungsdatum. Siehe Fussnote 2 in Tabelle D11; (Schweizer-Franken-Anleihen ausländischer Schuldner).

<sup>3</sup> Ohne Konversion.

<sup>1</sup> Jusqu'en 1987, selon la date de clôture des souscriptions; depuis 1988, selon la date de libération.

<sup>2</sup> Jusqu'en 1987, selon la date d'autorisation; depuis 1988, selon la date de libération. Voir remarque 2 du tableau D11; (emprunts en francs suisses de débiteurs étrangers).

<sup>3</sup> Sans conversions.

**Nicht öffentlich aufgelegte  
schweizerische Anleihssemissionen**

Ohne Gewähr für Vollständigkeit

**Emissions d'emprunts suisses  
sans souscription publique**

Omissions réservées

D102

Schuldner	Emissionswert in Millionen Franken – Valeur d'émission en millions de francs										Débiteurs				
	1991	1992	1993	1994	1993	1994						1995			
					Quartal – Trimestre										
					IV	I	II	III	IV	I					
Bund	–	–	–	–	–	–	–	–	–	–	–	Confédération			
Kantone	173,4	225,3	599,5	–	311,4	–	–	–	–	–	–	Cantons			
Gemeinden	372,7	431,6	759,1	121,1	93,0	65,6	13,5	10,1	31,9	33,3	–	Communes			
Kraft-, Gas- und Wasserwerke	65,7	143,2	486,2	20,0	65,4	15,0	5,0	–	–	–	–	Electricité, gaz, eau			
Industrie	–	14,9	–	–	–	–	–	–	–	–	–	Industrie			
Warenhandel, Vermittlung	–	–	75,2	–	–	–	–	–	–	–	–	Commerce			
Banken	104,9	–	57,9	40,0	45,7	–	–	–	–	40,0	–	Banques			
Pfandbriefinstitute	507,7	162,1	–	–	–	–	–	–	–	–	–	Centr. d. lettres de gage			
Holdinggesellschaften	–	100,5	2,0	50,4	–	–	50,4	–	–	–	–	Holdings			
Übrige	204,8	157,7	171,4	132,5	62,4	10,7	6,3	115,5	–	20,7	–	Autres			
<b>Total</b>	<b>1 429,2</b>	<b>1 235,3</b>	<b>2 151,3</b>	<b>364,0</b>	<b>577,9</b>	<b>91,3</b>	<b>75,2</b>	<b>125,6</b>	<b>71,9</b>	<b>54,0</b>	<b>–</b>	<b>Total</b>			

**Öffentlich aufgelegte  
schweizerische Anleihssemissionen**

Ohne Gewähr für Vollständigkeit

**Emissions publiques  
d'emprunts suisses**

Omissions réservées

D103

Schuldner	Emissionswert in Millionen Franken <sup>1</sup> – Valeur d'émission en millions de francs <sup>1</sup>										Débiteurs				
	1991	1992	1993	1994	1993	1994						1995			
					Quartal – Trimestre										
					IV	I	II	III	IV	I					
Bund	1 354,4	6 233,1	9 540,1	7 145,9	2 214,8	2 826,5	1 396,6	1 329,4	1 593,4	1 736,1	Confédération				
Kantone	1 988,2	3 774,2	3 621,8	2 945,9	999,6	1 357,9	100,8	577,9	909,4	556,1	Cantons				
Gemeinden	989,2	2 278,7	2 631,3	1 074,7	849,1	499,8	251,9	–	323,0	736,3	Communes				
Kraft-, Gas- und Wasserwerke	1 038,2	1 933,0	2 881,8	1 066,7	554,6	764,7	–	200,9	101,0	491,6	Electricité, gaz, eau				
Industrie	87,0	66,0	352,0	100,0	–	100,0	–	–	–	101,5	Industrie				
Warenhandel, Vermittlung	–	–	102,0	50,0	102,0	–	–	–	50,0	–	Commerce				
Banken	6 472,8	5 520,8	6 743,4	6 273,3	1 989,2	1 578,6	1 573,4	1 977,9	1 143,4	1 949,0	Banques				
Pfandbriefinstitute	2 655,2	3 102,9	3 594,3	3 182,4	1 003,0	1 340,8	698,7	681,2	461,8	791,5	Centr. d. lettres de gage				
Holdinggesellschaften	535,3	–	1 448,5	1 073,9	438,4	295,0	200,0	70,0	508,9	–	Holdings				
Übrige	1 081,6	1 649,0	1 842,1	1 880,6	118,2	534,4	274,3	569,8	502,1	–	Autres				
<b>Total</b>	<b>16 201,8</b>	<b>24 557,7</b>	<b>32 757,3</b>	<b>24 793,3</b>	<b>8 268,7</b>	<b>9 297,6</b>	<b>4 495,7</b>	<b>5 407,1</b>	<b>5 593,0</b>	<b>6 362,2</b>	<b>Total</b>				

<sup>1</sup> Nach Liberierungsdatum.

<sup>1</sup> Selon la date de libération.

**Rückzahlungen  
schweizerischer Anleihssemissionen**

Ohne Gewähr für Vollständigkeit

**Remboursements  
d'emprunts suisses**

Omissions réservées

D104

Schuldner	In Millionen Franken – En millions de francs										Débiteurs				
	1991	1992	1993	1994	1993	1994						1995			
					Quartal – Trimestre										
					IV	I	II	III	IV	I					
Bund	720,0	951,0	1 604,0	2 677,5	275,0	300,0	1 367,5	930,0	80,0	295,0	Confédération				
Kantone	410,0	1 110,0	1 765,0	1 470,4	530,0	590,0	450,3	210,0	220,0	265,0	Cantons				
Gemeinden	278,0	418,0	1 041,0	866,0	139,0	100,0	256,0	–	510,0	85,0	Communes				
Kraft-, Gas- und Wasserwerke	980,0	1 455,0	3 047,0	2 190,7	720,0	650,0	910,7	395,0	235,0	395,0	Electricité, gaz, eau				
Industrie	188,5	183,7	241,3	82,0	–	50,0	32,0	–	–	–	Industrie				
Warenhandel, Vermittlung	–	40,0	140,0	50,0	40,0	–	–	–	50,0	60,0	Commerce				
Banken	3 116,0	3 513,2	4 712,0	4 641,0	1 143,0	1 560,0	1 304,0	932,0	845,0	635,0	Banques				
Pfandbriefinstitute	179,0	695,0	1 672,8	1 866,9	596,2	641,1	765,7	205,0	255,0	500,0	Centr. d. lettres de gage				
Holdinggesellschaften	147,5	520,0	298,0	602,0	28,0	180,0	90,0	112,0	220,0	–	Holdings				
Übrige	316,4	657,6	1 434,6	1 924,8	386,7	502,3	601,5	421,0	400,0	260,0	Autres				
<b>Total</b>	<b>6 335,4</b>	<b>9 543,5</b>	<b>15 955,7</b>	<b>16 371,2</b>	<b>3 857,9</b>	<b>4 573,4</b>	<b>5 777,7</b>	<b>3 205,0</b>	<b>2 815,0</b>	<b>2 495,0</b>	<b>Total</b>				

Monatsbericht SNB 6/95

Bulletin mensuel BNS 6/95



## Schweizerische Aktienemissionen

Ohne Gewähr für Vollständigkeit

## Emissions d'actions suisses

Omissions réservées

Schuldner	Emissionswert in Millionen Franken <sup>1</sup> – Valeur d'émission en millions de francs <sup>1</sup>										Débiteurs
	1991	1992	1993	1994	1993	1994				1995	
					Quartal – Trimestre						
					IV	I	II	III	IV	I	
Kraft-, Gas- und Wasserwerke	30,0	7,0	10,5	-	-	-	-	-	-	-	Electricité, gaz, eau
Industrie .....	421,4	558,0	43,4	2,2	-	-	2,2	-	-	433,7	Industrie
Banken .....	27,1	199,5	110,5	151,7	-	65,4	86,3	-	-	4,0	Banques
Holdinggesellschaften .....	1 221,1	920,5	280,7	1 170,4	-	-	460,2	620,3	89,8	82,3	Holdings
Übrige .....	199,4	913,0	2 840,9	1 081,4	1 037,4	1 010,8	69,0	-	1,6	188,7	Autres
<b>Total .....</b>	<b>1 898,9</b>	<b>2 598,0</b>	<b>3 286,0</b>	<b>2 405,7</b>	<b>1 037,4</b>	<b>1 076,2</b>	<b>617,7</b>	<b>620,3</b>	<b>91,4</b>	<b>708,7</b>	<b>Total</b>

<sup>1</sup> Nach Liberierungsdatum.

<sup>1</sup> Selon la date de libération.

D105

## Rückzahlungen von schweizerischem Aktienkapital

Ohne Gewähr für Vollständigkeit

## Remboursements de capital-actions suisse

Omissions réservées

Schuldner	In Millionen Franken – En millions de francs										Débiteurs
	1991	1992	1993	1994	1993	1994				1995	
					Quartal – Trimestre						
					IV	I	II	III	IV	I	
Kraft-, Gas- und Wasserwerke	-	-	-	-	-	-	-	-	-	-	Electricité, gaz, eau
Industrie .....	64,1	16,6	143,3	41,3	38,8	6,3	4,2	26,8	4,1	11,6	Industrie
Banken .....	-	24,3	197,1	111,8	140,0	-	-	-	111,8	107,5	Banques
Holdinggesellschaften .....	37,8	239,1	120,4	576,4	102,4	40,9	275,7	20,6	239,1	19,3	Holdings
Übrige .....	270,1	154,3	241,5	592,4	48,6	81,0	118,1	109,8	283,4	59,2	Autres
<b>Total .....</b>	<b>372,0</b>	<b>434,3</b>	<b>702,3</b>	<b>1 321,8</b>	<b>329,8</b>	<b>128,2</b>	<b>398,0</b>	<b>157,2</b>	<b>638,4</b>	<b>197,6</b>	<b>Total</b>

Monatsbericht SNB 6/95

Bulletin mensuel BNS 6/95

D106

**Schweizer Franken Anleihen  
ausländischer Schuldner<sup>1</sup>**

In Millionen Franken

**Emprunts en francs suisses  
de débiteurs étrangers<sup>1</sup>**

En millions de francs

**D111**

Jahr Monat Année Mois	Straights Emprunts classiques	Anleihen mit variablen Zinssatz Emprunts à taux variable	Wandel- anleihen Emprunts convertibles	Options- anleihen Emprunts à option	Andere <sup>2</sup> Autres <sup>2</sup>	Total	davon - dont	
							Tranchen von Emissions- programmen tranches de programmes d'émission	Doppelwährungs- anleihen emprunts à deux monnaies
1989	8 925,3	50,0	17 706,0	3 874,0	670,0	31 225,3	-	101,8
1990	20 706,1	30,0	8 827,0	2 219,9	300,0	32 082,9	-	20,0
1991	17 096,0	143,0	4 206,5	6 425,0	1 067,0	28 937,5	-	-
1992	18 191,5	381,0	2 081,0	5 411,0	937,5	27 002,0	10,0	-
1993	25 859,3	2 033,0	4 008,2	11 331,2	2 210,0	45 441,7	2 087,5	145,0
1994	17 183,1	3 226,3	4 273,5	6 182,0	771,3	31 636,2	2 257,9	923,0
1992								
Jan. - Jan.	2 055,0	100,0	100,0	249,0	108,2	2 612,2	-	-
Feb. - Fév.	1 035,0	20,0	1 041,0	250,0	112,9	2 458,9	-	-
Mär. - Mars	941,5	-	285,0	265,0	-	1 491,5	-	-
Apr. - Avril	520,0	-	60,0	195,0	98,9	873,9	-	-
Mai - Mai	860,0	-	30,0	60,0	289,5	1 239,5	-	-
Jun. - Juin	155,0	30,0	110,0	30,0	120,8	445,8	-	-
Jul. - Juillet	1 410,0	-	115,0	555,0	80,5	2 160,5	-	-
Aug. - Août	1 055,0	11,0	-	435,0	50,0	1 551,0	-	-
Sep. - Sep.	1 977,0	70,0	290,0	1 360,0	16,6	3 713,6	-	-
Okt. - Oct.	4 367,0	50,0	50,0	390,0	50,0	4 907,0	-	-
Nov. - Nov.	1 531,0	90,0	-	1 087,0	-	2 708,0	-	-
Dez. - Déc.	2 285,0	10,0	-	535,0	10,0	2 840,0	10,0	-
1993								
Jan. - Jan.	2 310,0	-	154,0	823,0	-	3 287,0	-	-
Feb. - Fév.	1 485,0	-	180,0	240,0	33,9	1 938,9	-	-
Mär. - Mars	1 465,0	-	11,0	760,0	121,1	2 357,1	110,9	-
Apr. - Avril	2 010,0	-	220,0	980,0	260,0	3 470,0	-	-
Mai - Mai	1 648,1	110,0	45,5	980,0	98,3	2 881,9	37,2	-
Jun. - Juin	3 690,0	463,0	250,0	730,0	220,4	5 353,4	350,0	-
Jul. - Juillet	2 454,9	130,0	210,0	1 320,0	434,1	4 549,0	339,9	-
Aug. - Août	2 590,0	135,0	795,0	977,0	30,0	4 527,0	205,0	-
Sep. - Sep.	2 513,0	-	170,0	836,2	150,0	3 669,2	221,2	-
Okt. - Oct.	2 753,3	30,0	496,0	1 420,0	330,0	5 029,3	98,3	-
Nov. - Nov.	1 190,0	220,0	631,7	1 900,0	210,0	4 151,7	230,0	145,0
Dez. - Déc.	1 750,0	945,0	845,0	365,0	322,3	4 227,3	495,0	-
1994								
Jan. - Jan.	1 000,0	120,0	713,0	1 250,0	204,0	3 287,0	-	30,0
Feb. - Fév.	308,0	500,8	490,0	2 330,0	302,8	3 931,6	25,0	203,0
Mär. - Mars	1 035,0	322,0	287,0	1 005,0	56,3	2 705,3	160,0	100,0
Apr. - Avril	1 093,0	150,0	65,0	350,0	-	1 658,0	43,0	-
Mai - Mai	1 096,7	262,0	266,0	-	-	1 624,7	36,7	-
Jun. - Juin	1 646,0	15,0	885,0	110,0	20,0	2 676,0	21,0	330,0
Jul. - Juillet	2 675,0	51,0	702,5	467,0	69,9	3 965,4	46,0	235,0
Aug. - Août	1 228,4	493,0	420,0	250,0	53,0	2 444,4	576,4	-
Sep. - Sep.	2 193,6	215,0	175,0	395,0	10,0	2 988,6	538,6	25,0
Okt. - Oct.	1 895,9	430,0	30,0	-	31,7	2 387,6	155,9	-
Nov. - Nov.	2 311,5	390,0	100,0	25,0	-	2 826,5	377,8	-
Dez. - Déc.	700,0	277,5	140,0	-	23,6	1 141,1	277,5	-
1995								
Jan. - Jan.	2 845,0	-	555,0	70,0	20,0	3 490,0	20,0	-
Feb. - Fév.	2 425,7	20,0	250,0	300,0	-	2 995,7	225,7	-
Mär. - Mars	1 966,0	135,0	150,0	470,0	10,1	2 731,1	250,0	10,1
Apr. - Avril	1 634,0	20,0	93,0	-	-	1 747,0	20,0	-
Mai - Mai	1 660,0	68,5	1 046,7	-	-	2 775,2	193,5	-

<sup>1</sup> Von den Banken gemeldete Geschäfte. Nach Begebungsdatum.  
Nominalwert; bei Nullcoupon Emissionswert.

<sup>2</sup> Inklusive nicht eigenkapitalbezogene Optionsanleihen (z. B. Anleihen  
mit Währungs- oder Goldoptionen) und synthetische Obligationen.

<sup>1</sup> Opérations annoncées par les banques. Selon la date d'émission.  
Valeur nominale; pour les emprunts à coupon zéro la valeur  
d'émission.

<sup>2</sup> Y compris les obligations sans lien avec des actions (options  
de change ou options sur or par ex.) et obligations synthétiques.

Monatsbericht SNB 6/95

Bulletin mensuel BNS 6/95

**Schweizer Franken Anleihen ausländischer Schuldner<sup>1</sup> nach Ländergruppen**

In Millionen Franken

**Emprunts en francs suisses de débiteurs étrangers<sup>1</sup>, par groupes de pays**

En millions de francs

Ländergruppen	1993				1994				1995	Groupes de pays	
	Quartal – Trimestre			Jahr	Quartal – Trimestre			Jahr	Quartal		
	II	III	IV	Année	I	II	III	IV	Année		I
Europäische Union .....	4 214,5	5 128,9	3 345,6	14 884,2	2 744,6	2 696,8	3 622,5	3 001,5	12 065,3	5 395,0	Union européenne
Europäische Freihandelszone .....	2 982,2	1 427,0	2 135,0	7 510,1	1 180,0	13,0	881,0	1 300,0	3 374,0	-	Association européenne de libre-échange
Übriges Europa .....	-	20,0	-	43,9	152,4	-	75,0	-	227,4	65,0	Reste de l'Europe
Mittel-, Osteuropa .....	100,0	-	200,0	300,0	-	-	150,0	-	150,0	-	Europe centrale et orientale
Vereinigte Staaten, Kanada .....	420,0	500,0	370,0	1 990,0	410,0	800,0	1 592,0	655,0	3 457,0	1 495,7	Etats-Unis, Canada
Karibische Zone .....	380,0	984,2	1 210,0	2 654,2	924,9	1 057,9	337,4	203,7	2 523,9	95,1	Caraiïbes
Lateinamerika .....	-	-	-	150,0	-	-	-	-	-	-	Amérique latine
Mittlerer Osten .....	-	-	-	-	-	-	-	-	-	-	Moyen-Orient
Afrika <sup>2</sup> .....	-	-	-	-	-	-	-	-	-	-	Afrique <sup>2</sup>
Japan .....	3 608,5	3 100,0	5 445,0	14 560,5	3 762,0	1 280,0	2 133,0	795,0	7 970,0	1 691,0	Japon
Australien, Neuseeland .....	-	255,0	115,0	370,0	175,0	-	-	-	175,0	75,0	Australie, Nouvelle-Zélande
Asien, Ozeanien .....	-	130,0	337,7	728,7	575,0	111,0	407,5	-	1 093,5	200,0	Asie, Océanie
Entwicklungsorganisationen <sup>3</sup> .....	-	1 200,0	250,0	2 250,0	-	-	200,0	400,0	600,0	200,0	Organisations de développement <sup>3</sup>
<b>Total .....</b>	<b>11 705,2</b>	<b>12 745,1</b>	<b>13 408,3</b>	<b>45 441,7</b>	<b>9 923,9</b>	<b>5 958,7</b>	<b>9 398,4</b>	<b>6 355,2</b>	<b>31 636,2</b>	<b>9 216,8</b>	<b>Total</b>

<sup>1</sup> Von den Banken gemeldete Geschäfte. Nach Begebungsdatum. <sup>1</sup> Opérations annoncées par les banques. Selon la date d'émission.  
<sup>2</sup> Ohne Libyen und Ägypten (enthalten in Mittlerer Osten). <sup>2</sup> Sans la Libye et l'Égypte (incluses dans le Moyen-Orient).  
<sup>3</sup> Weltbankgruppe (IBRD, IDA, IFC, MIGA), Interamerikanische Entwicklungsbank (IDB), Afrikanische Entwicklungsbank (AfDB), Asiatische Entwicklungsbank (AsDB), Europäische Bank für Wiederaufbau und Entwicklung (EBRD). <sup>3</sup> Groupe de la Banque mondiale (BIRD, IDA, SFI, AMGI), Banque interaméricaine de développement (BID), Banque africaine de développement (BAfD), Banque asiatique de développement (BASD), Banque européenne pour la reconstruction et le développement (BERD).

D11:

**Schweizer Franken Anleihen ausländischer Schuldner nach den zehn wichtigsten Ländern<sup>1</sup>**

In Millionen Franken

**Emprunts en francs suisses de débiteurs étrangers, selon les dix principaux pays<sup>1</sup>**

En millions de francs

Länder – Pays	1993			Länder – Pays	1994		
	Semester – Semestre		Jahr		Semester – Semestre		Jahr
	I	II	Année		I	II	Année
Japan – Japon	6 015,5	8 545,0	14 560,5	Japan – Japon	5 042,0	2 928,0	7 970,0
Österreich – Autriche	1 915,0	2 545,0	4 460,0	Vereinigte Staaten – Etats-Unis	1 210,0	2 247,0	3 457,0
Frankreich – France	2 087,0	1 468,0	3 555,0	Deutschland – Allemagne	1 464,0	1 945,0	3 409,0
Luxemburg – Luxembourg	1 166,6	2 388,3	3 554,9	Frankreich – France	1 583,8	1 189,5	2 773,3
Niederlande – Pays-Bas	1 531,1	885,0	2 416,1	Österreich – Autriche	740,0	1 900,0	2 640,0
Schweden – Suède	858,1	1 242,0	2 100,1	Niederlande – Pays-Bas	881,0	1 587,5	2 468,5
Dänemark – Danemark	500,0	1 420,0	1 920,0	Luxemburg – Luxembourg	1 071,8	882,4	1 954,2
Deutschland – Allemagne	400,0	1 479,9	1 879,9	Cayman-Inseln – Iles Cayman	682,8	481,1	1 163,9
Cayman-Inseln – Iles Cayman	250,0	1 228,1	1 478,1	Verein. Königreich – Royaume-Uni	335,0	769,5	1 104,5
Vereinigte Staaten – Etats-Unis	600,0	850,0	1 450,0	Schweden – Suède	440,0	281,0	721,0
<b>Total</b>	<b>15 323,3</b>	<b>22 051,3</b>	<b>37 374,6</b>	<b>Total</b>	<b>13 450,4</b>	<b>14 211,1</b>	<b>27 661,5</b>

<sup>1</sup> Exklusive Entwicklungsorganisationen. <sup>1</sup> Organisations de développement non comprises.

Monatsbericht SNB 6/95

Bulletin mensuel BNS 6/95

**Öffentlich aufgelegte schweizerische Obligationen**

**Emissions publiques d'emprunts suisses**

(Ohne Gewähr für Vollständigkeit)  
In Millionen Franken

(Omissions réservées)  
En millions de francs

**D12**

Liberierung Libération	Valoren- Nummer Numéro de valeur	Schuldner Débiteur	Zins- fuss Taux %	Aus- gabe- preis Prix d'émis- sion %	Rendite Rende- ment %	Fällig- keit Eché- ance	Künd- bar Démon- çable	Nominal- wert Valeur nominale	Emissions- wert Valeur d'émission	Kon- version Con- version	Nettobean- spruchung des Marktes Prélèvement net sur le marché
2.5.95	356 902	République et Canton du Jura .....	5 <sup>1</sup> / <sub>4</sub>	102,125	4,89	2002	-	50,0	51,1	-	51,1
5.5.95	358 529	Emissionszentrale für gemein- nützige Wohnbauträger EGW, Bern Serie 8 .....	5 <sup>1</sup> / <sub>8</sub>	100,750	5,03	2005	-	54,0	54,4	-	54,4
10.5.95	357 796	St. Gallische Kantonalbank .	5 <sup>1</sup> / <sub>4</sub>	101,000	5,12	2005	-	150,0	151,5	-	151,5
10.5.95	358 423	Stadt Zürich .....	5	101,800	4,77	2005	-	250,0	254,5	-	254,5
15.5.95	357 398	Kantonalbank Schwyz .....	5 <sup>1</sup> / <sub>4</sub>	101,250	5,06	2003	-	75,0	75,9	-	75,9
15.5.95	357 709	Pfandbriefzentrale der schweizerischen Kantonal- banken, Zürich Serie 295 .....	5 <sup>1</sup> / <sub>8</sub>	100,750	5,04	2007	-	320,0	322,4	-	322,4
31.5.95	364 385	Blenio Kraftwerke AG, Olivone	4 <sup>3</sup> / <sub>4</sub>	101,125	4,56	2002	-	50,0	50,6	-	50,6
31.5.95	368 399	Kraftwerke Mauvoisin AG, Sitten .....	4 <sup>3</sup> / <sub>4</sub>	101,125	4,56	2002	-	80,0	80,9	-	80,9

**ausländischer Schuldner<sup>1</sup>**

 (Ohne Gewähr für Vollständigkeit)  
 In Millionen Franken

**emprunts en francs suisses  
 de débiteurs étrangers<sup>1</sup>**

 (Omissions réservées)  
 En millions de francs

Begebungsdatum Date d'émission	Valorennummer Numéro de valeur	Schuldner Débiteur	Zinssuss Taux %	Ausgabepreis Prix d'émission %	Fälligkeit Échéance	Kündbar Dénouçable	Nominalwert Valeur nominale	Geschäftsart <sup>2</sup> Publikations-Datum Type d'opération <sup>2</sup> et date de publication	Liberierung Libération
4.4.95	353 795	Stadt Wien, Österreich	5 <sup>1</sup> / <sub>4</sub>	102,875	2001	-	100,0	Straight Reopening Clause Tranche II	19.4.95
6.4.95	358 300	General Electric Capital Corporation, Stamford, Connecticut, USA	5	103,500	2002	-	300,0	Straight Publ. 24.4.95	23.5.95
6.4.95	358 337	Bayerische Landesanstalt für Aufbaufinanzierung, München, Deutschland	5	103,000	2001	-	100,0	Straight Publ. 3.5.95	30.5.95
6.4.95	358 370	Landes-Hypothekenbank Tirol, Innsbruck, Österreich	5	103,050	2000	-	100,0	Straight Aufstockungsmöglichkeit Publ. 3.5.95	17.5.95
6.4.95	358 179	Österreichische Kontrollbank AG, Wien, Österreich	4 <sup>3</sup> / <sub>4</sub>	102,125	2000	-	200,0	Straight Erhöhungs- und Aufstockungsmöglichkeit Tranche A Publ. 8.5.95	16.5.95
6.4.95	358 323	Crédit Local de France, Frankreich	4 <sup>3</sup> / <sub>4</sub>	102,375	2002	-	125,0	Straight Aufstockungsmöglichkeit	23.5.95
10.4.95	358 179	Österreichische Kontrollbank AG, Wien, Österreich	4 <sup>3</sup> / <sub>4</sub>	102,375	2000	-	100,0	Straight Erhöhungs- und Auf- stockungsmöglichkeit Tranche B Publ. 8.5.95	16.5.95
11.4.95	359 720	Helaba International Finance Plc, Dublin, Irland	5	103,375	2003	-	150,0	Straight Erhöhungsmöglichkeit Publ. 9.5.95	30.5.95
11.4.95	352 526	Tong Yang Cement Corp., Seoul, Korea (Süd-)	3 <sup>3</sup> / <sub>8</sub>	100,000	2000	1996	20,0	Wandelanleihe	25.4.95
11.4.95	355 737	HS Chemical Co., Ltd., Kyoung-Nam, Korea (Süd-)	3 <sup>3</sup> / <sub>8</sub>	100,000	2000	1998	10,0	Wandelanleihe	20.4.95
12.4.95	359 493	Capital Protected Investments S.A., Cayman-Inseln	Libor +	95,790	2015	-	20,0	FRN	28.4.95
18.4.95	362 187	Crédit Commercial de France, Paris, Frankreich	4,08	100,000	1997	-	10,0	Straight MTN-Tranche	21.4.95
19.4.95	354 005	Maruko Co., Ltd., Nara, Japan	2	100,000	1999	1997	40,0	Wandelanleihe	12.5.95
20.4.95	-	General Electric Capital Corporation, Stamford, Connecticut, U.S.A.	4 <sup>4</sup> / <sub>5</sub>	100,000	1998	-	10,0	Straight MTN-Tranche	27.4.95
26.4.95	364 412	Caisse Nationale des Autoroutes, Paris, Frankreich	4 <sup>3</sup> / <sub>4</sub>	103,500	1999	-	100,0	Straight Publ. 15.5.95	5.7.95
27.4.95	362 920	AKTIO Corporation, Tokyo, Japan	5 <sup>1</sup> / <sub>4</sub>	101,625	2000	-	14,0	Straight	23.5.95
27.4.95	364 597	Colgate-Palmolive, New York, U.S.A.	4 <sup>3</sup> / <sub>4</sub>	103,000	1998	-	100,0	Straight Publ. 19.5.95	30.6.95
27.4.95	362 150	Hansol Paper Co., Ltd., Seoul, Korea (Süd-)	3 <sup>3</sup> / <sub>8</sub>	100,000	2000	-	23,0	Wandelanleihe	12.5.95
27.4.95	364 760	Pepsico Inc., U.S.A.	5	103,375	1999	-	125,0	Straight	14.6.95
28.4.95	364 635	Deutsche Bank Finance N.V., Curaçao, Niederl. Antillen	4 <sup>3</sup> / <sub>4</sub>	103,100	2000	-	100,0	Straight Publ. 31.5.95	26.6.95
2.5.95	366 227	Crédit Foncier de France, Paris, Frankreich	4 <sup>3</sup> / <sub>4</sub>	102,750	2000	-	100,0	Straight Publ. 31.5.95	20.6.95
3.5.95	366 970	Schweizerischer Bankverein handelnd durch seine Jersey Branch, Jersey	5 <sup>1</sup> / <sub>4</sub>	102,250	2003	-	200,0	Straight	20.6.95
3.5.95	366 730	International Finance Corporation, Washington D.C., Entwicklungsorganisation	4 <sup>3</sup> / <sub>4</sub>	102,625	2001	-	150,0	Straight Publ. 23.5.95	29.6.95
3.5.95	364 610	Tailim Packaging Industrial Co., Ltd., Korea (Süd-)	1 <sup>1</sup> / <sub>4</sub>	100,000	2000	1998	16,0	Wandelanleihe	18.5.95

<sup>1</sup> Von den Banken gemeldete Geschäfte.

<sup>2</sup> FRN (Floating Rate Notes): Anleihen mit variablem Zinssatz.

<sup>1</sup> Opérations annoncées par les banques.

<sup>2</sup> FRN (Floating Rate Notes): emprunts à taux variable.

# Schweizer Franken Anleihen ausländischer Schuldner<sup>1</sup>

(Ohne Gewähr für Vollständigkeit)  
In Millionen Franken

# Emprunts en francs suisses de débiteurs étrangers<sup>1</sup>

(Omissions réservées)  
En millions de francs

**D13**

Begebungsdatum Date d'émission	Valoren-Nummer Numéro de valeur	Schuldner Débiteur	Zinssuss Taux %	Ausgabepreis Prix d'émission %	Fälligkeit Echéance	Kündbar Dénouçable	Nominalwert Valeur nominale	Geschäftsart <sup>2</sup> Publikations-Datum Type d'opération <sup>2</sup> et date de publication	Liberierung Libération
4.5.95	367 175	Toyota Motor Credit Corporation, Torrance, Kalifornien, U.S.A.	4 <sup>3</sup> / <sub>4</sub>	103,500	1999	-	150,0	Straight Reopening Clause Publ. 29.5.95	5.7.95
5.5.95	368 198	General Electric Capital Corporation, Stamford, Connecticut, U.S.A.	3,89	100,000	1997	-	25,0	Straight MTN-Tranche	11.5.95
8.5.95	368 349	JP Morgan + Co. Incorporated, New York, U.S.A.	4 <sup>5</sup> / <sub>8</sub>	102,600	2000	-	150,0	Straight Publ. 1.6.95	10.7.95
9.5.95	368 590	Roche Capital Market International Limited, Guernsey	basierend auf Dividende des Roche Holding Genussscheins	100,000	2003	-	1000,7	Wandelanleihe Publ. 20.5.95	6.6.95
9.5.95	369 372	BIL Finance Cayman Ltd., Cayman-Inseln	4 <sup>3</sup> / <sub>4</sub>	102,750	2001	-	100,0	Straight	20.6.95
11.5.95	369 758	Tiroler Ferngas GmbH, Innsbruck, Österreich	5	103,100	2000	-	40,0	Straight	6.6.95
9.5.95	-	General Electric Capital Corporation, Stamford, Connecticut, U.S.A.	<b>Libor +</b>	<b>100,000</b>	<b>1998</b>	-	<b>50,0</b>	FRN MTN-Tranche	16.5.95
11.5.95	-	General Electric Capital Corporation, Stamford, Connecticut, U.S.A.	4 <sup>1</sup> / <sub>4</sub>	100,000	1998	-	100,0	Straight MTN-Tranche	6.6.95
15.5.95	355 883	Saehanmedia Co., Ltd., Seoul, Korea (Süd-)	3 <sup>7</sup> / <sub>8</sub>	100,000	2000	1996	15,0	Wandelanleihe	30.5.95
17.5.95	372 056	KfW International Finance Inc., Wilmington, State of Delaware, U.S.A.	4 <sup>3</sup> / <sub>4</sub>	103,000	1999	-	150,0	Straight Publ. 14.6.95	7.7.95
23.5.95	373 712	Heidelberger Zement Finance B.V., Amsterdam, Niederlande	5 <sup>1</sup> / <sub>4</sub>	102,500	2000	-	120,0	Straight Publ. 12.6.95	26.6.95
24.5.95	374 636	Dresdner Bank Aktiengesellschaft, Frankfurt, Deutschland	5 <sup>1</sup> / <sub>4</sub>	103,625	2005	-	100,0	Straight Publ. 19.6.95	14.7.95
26.5.95	-	Vermilion International B.V., Niederlande	<b>Libor +</b>	<b>99,800</b>	<b>2005</b>	-	<b>18,5</b>	FRN MTN-Tranche	26.5.95
30.5.95	375 778	Banque Nationale de Paris, Paris, Frankreich	4 <sup>3</sup> / <sub>4</sub>	102,900	2000	-	125,0	Straight Aufstockungsmöglichkeit Publ. 14.6.95	4.7.95
31.5.95	372 566	Daewoo Precision Industries Ltd., Pusan, Korea (Süd-)	3 <sup>7</sup> / <sub>8</sub>	100,000	2000	1997	15,0	Wandelanleihe	9.6.95
31.5.95	375 477	Japan Finance Corporation for Municipal Enterprises (JFM), Tokyo, Japan	5	103,125	2005	-	150,0	Straight Publ. 20.6.95	29.6.95
1.6.95	-	General Electric Capital Corporation, Stamford, Connecticut, U.S.A.	4 <sup>1</sup> / <sub>8</sub>	99,810	1998	-	10,0	Straight MTN-Tranche	8.6.95
6.6.95	377 739	Österreichische Postsparkasse (PSK), Wien, Österreich	5	103,650	2005	-	100,0	Straight Aufstockungsmöglichkeit Publ. 27.6.95	18.7.95
7.6.95	377 945	Hovedstadsregionens Naturgas I/S, Dänemark	2,65	98,074	1997	-	20,0	Straight MTN-Tranche	15.6.95
7.6.95	377 927	France Telecom, Paris, Frankreich	4 <sup>5</sup> / <sub>8</sub>	103,400	1999	-	150,0	Straight Aufstockungsmöglichkeit Publ. 28.6.95	21.7.95
7.6.95	-	General Electric Capital Corporation, Stamford, Connecticut, U.S.A.	2 <sup>3</sup> / <sub>4</sub>	98,050	1996	-	20,0	Straight MTN-Tranche	15.6.95
8.6.95	376 232	Lion Corporation, Tokyo, Japan	1 <sup>3</sup> / <sub>8</sub>	1,375	1999	-	100,0	Optionsanleihe	29.6.95

<sup>1</sup> Von den Banken gemeldete Geschäfte.

<sup>2</sup> FRN (Floating Rate Notes): Anleihen mit variablem Zinssatz.

<sup>1</sup> Opérations annoncées par les banques.

<sup>2</sup> FRN (Floating Rate Notes): emprunts à taux variable.

**Öffentliche Emissionen schweizerischer Aktien**

**Emissions publiques d'actions suisses**

(Ohne Gewähr für Vollständigkeit)  
In Millionen Franken

(Omissions réservées)  
En millions de francs

**D14**

Libérierung Libération	Valoren- Nummer Numéro de valeur	Firma Raison sociale	Emissions- preis Prix d'émission %	Nominal- betrag Valeur nominale	Emissions- wert Valeur d'émission
5.1.95	306 503	Phonak Holding AG, Stäfa Namenaktien B .....	2 375	2,2	52,3
3.2.95	254 158	Thermalbäder und Grand-Hotels Bad Ragaz Namenaktien .....	680/850	5,1	36,3
7.2.95	324 535	von Roll AG, Gerlafingen Inhaberaktien .....	250	173,5	433,7
20.3.95	152 576	BK Vision AG, Freienbach SZ Inhaberaktien .....	200	60,0	120,0
	152 575	Namenaktien .....	200	15,0	30,0
20.3.95	337 763	Bergbahnen Splügen-Tambo AG, Splügen Namenaktien .....	200	1,2	2,4
24.3.95	339 006	Mikron Holding AG, Biel Namenaktien .....	200	15,0	30,0
31.3.95	130 663	Bank in Gossau Namenaktien .....	200	2,0	4,0
1.5.95	150 022	Beckenried-Klewen-Bahn AG, Beckenried NW Inhaberaktien .....	<b>100</b>	<b>0,9</b>	<b>0,9</b>
26.5.95	133 773	Ersparniskasse Langenthal, Langenthal Inhaberaktien .....	<b>216</b>	<b>3,0</b>	<b>6,5</b>

Jahr Quartal Année Trimestre	Gliederung der schweizerischen Anlagefonds nach Typen (Zuordnung gemäss Eidgenössischer Bankenkommission) Répartition des fonds de placement suisses selon le genre (classement établi par la Commission fédérale des banques)							Ausländische Fonds mit Vertretern in der Schweiz  Fonds étrangers ayant des représentants en Suisse
	Schweizerische Obligationen und Aktien	Schweizerische Immobilien	Ausländische Obligationen	Ausländische Aktien	Schweizerische und ausländische Obligationen	Schweizerische und ausländische Aktien	Total (Kol. 1-6)	
	Obligations et actions suisses	Immeubles suisses	Obligations étrangères	Actions étrangères	Obligations suisses et étrangères	Actions suisses et étrangères	Total (Col. 1-6)	
1	2	3	4	5	6	7	8	
Stand der von der EBK bewilligten Anlagefonds <sup>2</sup> – Nombre de fonds de placement autorisés par la CFB <sup>2</sup>								
1990 IV	16	32	25	60	34	58	225	203
1991 IV	17 (17)	32 (32)	26 (26)	59 (57)	33 (32)	59 (56)	226 (220)	352 (323)
1992 IV	18 (18)	35 (32)	26 (26)	56 (54)	32 (31)	62 (57)	229 (218)	442 (430)
1993 IV	21 (21)	35 (32)	29 (29)	61 (60)	32 (31)	62 (60)	240 (233)	566 (539)
1994 I	24 (22)	33 (33)	29 (29)	63 (60)	35 (32)	61 (60)	245 (236)	608 (566)
II	24 (24)	33 (33)	29 (29)	62 (62)	40 (34)	63 (60)	251 (242)	634 (605)
III	24 (24)	33 (33)	29 (29)	64 (64)	40 (39)	63 (62)	253 (251)	666 (624)
IV	25 (25)	33 (33)	29 (29)	64 (62)	42 (39)	61 (61)	254 (249)	701 (657)
1995 I	25 (25)	33 (33)	29 (29)	64 (64)	42 (40)	61 (61)	254 (252)	740 (688)
Fondsvermögen am Quartalsende, in Mio. Franken <sup>3</sup> – Fortune des fonds à la fin du trimestre, en millions de francs <sup>3</sup>								
1990 IV	1 730	7 839	7 182	4 115	9 301	2 631	32 798	.
1991 IV	1 789	7 049	7 840	4 863	9 147	3 483	34 172	.
1992 IV	2 047	6 978	7 934	5 370	8 908	4 384	35 621	.
1993 IV	3 950	7 473	9 410	16 397	11 741	9 132	58 103	.
1994 I	4 331	7 945	9 232	17 219	11 760	10 515	61 001	.
II	4 409	8 413	8 807	17 350	11 436	10 190	60 605	.
III	4 476	8 264	8 463	17 222	10 973	10 171	59 569	.
IV	4 815	8 342	8 364	16 839	10 986	9 983	59 330	.
1995 I	4 732	8 327	8 078	14 318	10 603	8 741	54 800	.
Den Fonds zugeflossener Betrag, in Mio. Franken – Montant revenant aux fonds, en millions de francs								
1990	224	65	823	1 985	539	815	4 451	18 665
1991	184	20	1 101	1 639	663	831	4 439	38 888
1992	244	196	1 098	2 267	863	1 620	6 288	63 251
1993	1 219	196	2 194	10 354	3 381	4 529	21 873	96 427
1994	2 214	774	1 763	10 498	2 571	4 125	21 946	59 576
1994 I	848	435	994	4 926	1 079	2 494	10 778	24 686
II	487	313	355	2 472	590	784	5 000	13 422
III	361	0	249	1 618	453	470	3 150	10 412
IV	518	26	165	1 482	449	377	3 018	11 056
1995 I	307	-	412	1 365	416	356	2 857	11 317
Zu Lasten der Fonds zurückbezahlter Betrag, in Mio. Franken – Montant remboursé par les fonds, en millions de francs								
1990	242	1 706	1 122	1 504	1 855	412	6 840	9 289
1991	329	1 067	1 008	1 633	1 520	440	5 997	17 457
1992	273	383	1 355	1 556	1 505	668	5 740	36 509
1993	356	14	1 214	2 953	1 297	754	6 588	50 537
1994	762	9	1 521	6 598	1 626	2 046	12 562	50 437
1994 I	263	2	441	2 268	325	456	3 754	12 755
II	219	6	373	1 457	423	596	3 074	12 088
III	142	1	355	1 791	442	359	3 091	10 832
IV	138	0	352	1 082	436	635	2 643	14 762
1995 I	202	-	293	1 509	400	618	3 023	13 821
Zahl der umlaufenden Anteilscheine am Quartalsende, in 1000 – Nombre de parts en circulation à la fin du trimestre, en 1000								
1990 IV	8 794	25 235	59 873	23 962	113 310	19 949	251 125	.
1991 IV	8 264	21 179	60 563	24 913	101 794	25 950	242 662	.
1992 IV	8 311	20 573	57 473	28 083	92 819	30 597	237 856	.
1993 IV	11 225	21 063	61 353	70 227	101 409	59 356	324 633	.
1994 I	12 885	22 793	64 125	82 621	106 764	75 948	365 136	.
II	13 643	23 796	64 069	87 971	108 079	78 296	375 854	.
III	14 163	23 794	63 600	85 562	108 071	79 299	374 488	.
IV	14 740	23 904	62 448	86 790	108 868	77 785	374 535	.
1995 I	14 902	23 904	63 933	85 008	110 001	75 747	373 493	.

<sup>1</sup> Die Tabelle gibt Aufschluss über die Entwicklung der dem Bundesgesetz über die Anlagefonds vom 1. Juli 1966 unterstellten Anlagefonds. Das Fürstentum Liechtenstein gilt als Ausland. Differenzen in den Summen durch Runden der Zahlen.

<sup>2</sup> Zahlen in Klammern: Anlagefonds, welche die Geschäftstätigkeit effektiv ausüben.

<sup>3</sup> Netto-Vermögen, unter Berücksichtigung aller Aktiven und Passiven.

<sup>1</sup> Le tableau renseigne sur l'évolution des fonds de placement qui sont soumis à la loi fédérale du 1er juillet 1966 sur les fonds de placement. La Principauté de Liechtenstein est considérée comme territoire étranger. Les différences apparaissant dans les totaux proviennent des chiffres arrondis.

<sup>2</sup> Chiffres entre parenthèses: fonds qui sont toujours en activité.

<sup>3</sup> Fortune nette, compte tenu de l'ensemble des actifs et des passifs.



Jahr Quartal Année Trimestre	Anlagen der schweizerischen Fonds in – Placements des fonds suisses en								
	schweizerischen				ausländischen				Total (Kol. 1–8) Total (Col. 1–8)
	Obligationen obligations suisse	Aktien actions suisse	Immobilien immeubles suisse	flüssigen Mitteln auf Sicht und Zeit und in übrigen Aktiven liquidités à vue et à terme et autres actifs suisse	Obligationen obligations étrangères	Aktien actions étrangères	Immobilien immeubles étrangers	flüssigen Mitteln auf Sicht und Zeit und in übrigen Aktiven liquidités à vue et à terme et autres actifs étrangers	
1	2	3	4	5	6	7	8	9	
	Zahl der Anlagefonds am Quartalsende – Nombre de fonds de placement à la fin du trimestre								
1990 IV	68	69	32	201	131	112	–	146	
1991 IV	56	69	32	200	132	117	–	152	
1992 IV	48	71	33	204	116	111	–	154	
1993 IV	48	71	33	222	121	125	–	165	
1994 I	55	74	34	222	118	123	–	160	
II	50	72	34	225	129	124	–	156	
III	48	73	34	234	128	130	–	147	
IV	52	73	34	235	130	131	–	146	
1995 I	50	73	34	236	126	132	–	142	
	Bestand am Quartalsende, in Mio. Franken <sup>3</sup> – Montant à la fin du trimestre, en millions de francs <sup>3</sup>								
1990 IV	781	1 740	8 750	358	15 264	4 508	–	1 397	32 798
1991 IV	726	1 875	7 714	346	16 532	5 723	–	1 257	34 172
1992 IV	933	2 281	7 532	397	16 669	6 585	–	1 223	35 621
1993 IV	1 231	4 691	7 928	972	22 428	18 975	–	1 878	58 103
1994 I	2 105	5 099	8 127	1 037	22 404	20 480	–	1 749	61 001
II	1 394	4 986	8 354	1 584	22 295	20 266	–	1 726	60 605
III	1 377	5 044	8 474	1 678	20 178	21 314	–	1 505	59 569
IV	1 325	5 427	8 738	1 204	20 413	20 795	–	1 427	59 330
1995 I	1 331	5 168	8 758	1 290	19 187	17 461	–	1 604	54 800

Monatsbericht SNB 6/95

Bulletin mensuel BNS 6/95

**Anlagen des Ausgleichsfonds der Alters- und Hinterlassenenversicherung**

In Millionen Franken

**Placements du Fonds de compensation de l'assurance-vieillesse et survivants**

En millions de francs

**D16**

Jahresende Monatsende Fin d'année Fin de mois	Feste Anlagen – Placements fermes						Kurzfristige Anlagen Dépôts	Geld- mittel Disponi- bilités	Konto- korrente u. Abgren- zungs- konten <sup>1</sup> Comptes courants et de régulari- sation <sup>1</sup>	Kapital (Total) Capital (Total)
	Bund Confédéra- tion	Kantone Cantons	Gemeinde Communes	Pfandbrief- institute Centrales de lettres de gage	Banken Banques	Übrige Autres				
1980	379,1	923,3	953,9	1 498,0	1 943,4	1 110,3	464,0	55,1	2 912,5	10 239,6
1981	526,7	1 037,5	935,7	1 738,1	2 433,6	1 078,9	675,0	54,2	2 698,3	11 178,0
1982	587,3	1 125,4	970,0	1 810,9	2 573,1	1 103,9	1 108,4	32,4	2 604,5	11 915,9
1983	626,7	1 282,7	1 093,7	1 913,9	2 825,8	1 185,1	1 328,1	94,5	2 621,2	12 971,7
1984	663,1	1 309,9	1 070,4	1 942,6	2 988,1	1 045,0	1 354,0	67,5	2 694,3	13 134,9
1985	674,9	1 286,1	1 072,5	1 943,4	3 107,4	964,7	2 084,0	74,4	2 273,1	13 480,5
1986	687,1	1 316,1	1 155,4	2 069,5	3 364,7	845,2	2 332,0	88,4	2 161,6	14 020,0
1987	590,3	1 665,1	1 323,8	2 224,7	3 980,6	947,3	2 064,0	137,3	2 123,7	15 056,8
1988	590,5	2 182,8	1 493,5	2 426,1	4 624,6	921,4	2 105,0	103,7	1 819,5	16 267,1
1989	750,0	2 642,0	1 879,6	2 831,1	5 264,9	1 140,4	2 065,0	31,5	1 735,8	18 340,3
1990	848,4	2 950,4	2 254,2	3 288,7	5 861,3	1 390,6	2 220,0	102,7	1 904,3	20 820,6
1991	957,4	3 390,0	2 609,9	3 709,1	6 553,3	1 645,4	2 430,0	17,2	2 339,6	23 652,0
1992	1 037,5	3 615,7	2 769,0	3 970,1	6 257,6	1 715,8	2 886,0	101,8	3 585,8	25 939,3
1993	921,7	3 913,5	3 022,3	4 023,1	6 362,6	1 724,4	3 665,5	133,7	2 990,7	26 748,5
1994	1 138,0	3 952,7	3 001,3	3 943,3	6 409,0	1 733,5	3 831,0	45,1	3 086,0	27 139,8
1991										
Nov. – Nov.	957,4	3 374,0	2 597,6	3 680,1	6 515,6	1 587,9	1 470,0	51,3	1 859,2	22 093,1
Dez. – Déc.	957,4	3 390,0	2 609,9	3 709,1	6 553,3	1 645,4	2 430,0	17,2	2 339,6	23 652,0
1992										
Jan. – Jan.	969,4	3 409,1	2 618,9	3 710,1	6 554,3	1 652,2	2 160,0	97,0	2 171,8	23 342,9
Feb. – Fév.	968,9	3 406,5	2 627,5	3 724,1	6 561,8	1 645,6	1 505,0	62,3	3 136,5	23 638,2
Mär. – Mars	978,9	3 548,5	2 681,3	3 783,1	6 568,4	1 648,1	2 610,0	111,0	2 131,3	24 060,7
Apr. – Avril	1 038,9	3 537,5	2 731,3	3 842,1	6 571,2	1 684,8	2 180,0	39,6	2 018,6	23 644,0
Mai – Mai	1 033,9	3 553,3	2 735,6	3 848,1	6 580,9	1 709,3	1 670,0	71,3	2 653,2	23 855,6
Jun. – Juin	1 043,9	3 530,8	2 726,6	3 892,1	6 496,7	1 723,0	2 690,0	76,1	1 928,3	24 107,6
Jul. – Juillet	1 043,9	3 535,2	2 731,2	3 887,1	6 445,7	1 723,0	2 375,0	36,8	2 101,5	23 879,3
Aug. – Août	1 048,9	3 535,2	2 733,1	3 887,1	6 440,7	1 723,0	1 595,0	101,6	3 012,6	24 077,2
Sep. – Sep.	1 046,3	3 565,2	2 761,1	3 897,1	6 445,7	1 731,8	2 483,0	53,1	2 591,1	24 574,5
Okt. – Oct.	1 054,4	3 569,1	2 763,0	3 897,1	6 400,9	1 731,7	2 264,0	64,6	2 719,4	24 464,2
Nov. – Nov.	1 037,5	3 545,2	2 755,6	3 892,1	6 337,1	1 717,4	1 600,0	100,7	3 577,4	24 563,0
Dez. – Déc.	1 037,5	3 615,7	2 769,0	3 970,1	6 257,6	1 715,8	2 886,0	101,8	3 585,8	25 939,3
1993										
Jan. – Jan.	1 037,5	3 616,2	2 798,5	3 983,1	6 300,7	1 717,2	2 186,0	52,4	3 627,7	25 319,2
Feb. – Fév.	977,5	3 630,1	2 774,7	3 987,1	6 325,9	1 706,3	1 591,0	83,9	4 545,8	25 622,2
Mär. – Mars	891,5	3 614,6	2 874,6	4 026,6	6 304,9	1 752,3	3 316,0	66,7	3 157,9	26 005,0
Apr. – Avril	904,5	3 624,3	2 924,0	4 030,5	6 283,9	1 782,0	3 016,0	95,2	2 848,4	25 508,7
Mai – Mai	934,5	3 655,8	2 934,7	4 032,5	6 292,4	1 801,9	2 231,0	49,3	3 602,2	25 534,2
Jun. – Juin	934,5	3 681,9	2 944,4	4 024,4	6 250,9	1 791,6	3 331,0	56,7	2 667,2	25 682,5
Jul. – Juillet	928,9	3 721,9	2 960,0	4 024,4	6 312,3	1 792,7	2 981,0	62,2	2 569,1	25 352,4
Aug. – Août	928,9	3 736,9	2 970,0	4 028,4	6 338,3	1 792,7	2 256,0	44,2	3 175,6	25 270,9
Sep. – Sep.	928,9	3 781,7	2 977,0	4 009,9	6 366,3	1 769,4	3 416,0	96,4	2 295,6	25 641,2
Okt. – Oct.	928,9	3 839,8	2 992,6	3 989,9	6 376,0	1 773,3	2 916,0	85,6	2 491,3	25 393,3
Nov. – Nov.	921,7	3 866,2	3 005,1	4 018,9	6 337,6	1 707,5	2 236,5	55,5	3 205,7	25 354,6
Dez. – Déc.	921,7	3 913,5	3 022,3	4 023,1	6 362,6	1 724,4	3 656,5	133,7	2 990,7	26 748,5
1994										
Jan. – Jan.	916,5	3 922,0	3 042,3	4 027,3	6 402,8	1 718,5	2 886,0	74,8	3 205,1	26 195,3
Feb. – Fév.	916,5	3 924,4	3 037,1	4 019,5	6 415,8	1 716,9	1 741,0	148,8	4 484,8	26 404,7
Mär. – Mars	944,0	3 977,7	3 079,5	3 946,4	6 502,8	1 742,4	3 381,0	94,1	3 055,4	26 723,2
Apr. – Avril	1 022,0	3 970,4	3 116,5	3 944,6	6 627,9	1 742,1	2 731,0	81,9	2 903,8	26 140,2
Mai – Mai	975,5	3 988,5	3 101,0	3 961,6	6 626,9	1 724,8	2 041,0	68,2	3 712,2	26 199,6
Jun. – Juin	1 071,0	3 987,5	3 083,7	3 987,1	6 718,9	1 735,5	3 151,0	92,0	2 429,9	26 256,7
Jul. – Juillet	1 071,0	3 981,4	3 080,8	3 992,1	6 802,9	1 735,5	2 731,0	34,9	2 449,7	25 879,2
Aug. – Août	1 071,0	3 989,5	3 079,7	3 986,1	6 758,5	1 729,6	2 171,0	58,9	2 988,0	25 832,4
Sep. – Sep.	1 086,0	4 039,5	3 060,7	3 996,1	6 649,5	1 733,6	3 241,0	36,3	2 331,9	26 174,6
Okt. – Oct.	1 240,0	4 033,4	3 048,0	3 962,5	6 556,0	1 737,6	2 874,0	3,6	2 468,3	25 923,4
Nov. – Nov.	1 155,0	3 997,7	2 993,0	3 982,2	6 442,5	1 731,5	2 259,0	55,3	3 242,2	25 858,4
Dez. – Déc.	1 138,0	3 952,7	3 001,3	3 943,3	6 409,0	1 733,5	3 831,0	45,1	3 086,0	27 139,8
1995										
Jan. – Jan.	1 123,5	3 958,1	2 988,4	3 952,8	6 343,0	1 738,2	3 311,0	39,3	3 108,1	26 562,3
Feb. – Fév.	1 106,0	4 003,5	2 971,0	3 922,5	6 300,5	1 742,7	2 276,0	116,5	4 259,1	26 697,8
Mär. – Mars	1 100,0	4 010,5	3 047,6	3 957,1	6 204,5	1 726,2	4 111,0	152,3	2 683,0	26 992,2
Apr. – Avril	1 082,8	4 010,5	3 060,1	3 964,4	6 219,5	1 717,2	3 746,0	72,6	2 552,2	26 425,3

<sup>1</sup> Insbesondere Guthaben gegenüber Ausgleichskassen und transitorische Aktiven.

<sup>1</sup> Essentiellement avoirs envers les caisses de compensation et actifs transitoires.



# Wertpapierumsätze der Schweizer Börsen (Basel/Genf/Zürich)

In Millionen Franken

D17

Jahr Monat Année Mois	Schweizer Titel – Titres suisses					
	Aktien Actions	Obligationen Obligations	Optionen Options	Anlagefonds Fonds de placement	Total <sup>1</sup> (Kol. 1 bis 4 – col. 1 à 4)	% <sup>2</sup>
	1	2	3	4	5	6
1993	277 896	52 762	24 204	5 832	360 694	.
1994	311 388	74 831	19 303	2 080	407 602	13,0
1993						
Januar	19 394	.	880	661	20 935	.
Februar	17 573	.	824	437	18 834	.
März	18 930	.	1 125	584	20 639	.
April	15 582	.	764	494	16 840	.
Mai	16 749	.	1 782	414	18 945	.
Juni	25 173	7 500	2 576	415	35 663	.
Juli	26 932	5 971	2 147	464	35 513	.
August	22 180	6 641	2 043	351	31 215	.
September	19 691	7 401	1 531	628	29 250	.
Oktober	32 194	8 936	3 630	668	45 428	.
November	31 376	6 272	3 128	373	41 148	.
Dezember	32 124	10 041	3 775	344	46 284	.
1994						
Januar	41 126	10 343	4 613	385	56 467	.
Februar	33 967	6 932	3 126	264	44 288	.
März	32 622	7 830	2 193	253	42 898	.
April	23 860	5 485	1 589	140	31 073	.
Mai	27 883	4 844	995	173	33 895	.
Juni	20 315	7 095	1 658	128	29 196	-18,1
Juli	19 448	4 041	664	98	24 249	-31,7
August	19 252	4 348	763	104	24 467	-21,6
September	20 291	7 337	757	117	28 501	- 2,6
Oktober	24 469	4 298	758	120	29 645	-34,7
November	26 977	6 481	1 103	150	34 712	-15,6
Dezember	21 178	5 799	1 085	149	28 211	-39,0
1995						
Januar	21 030	5 428	564	120	27 142	-51,9
Februar	19 956	5 995	861	141	26 952	-39,1
März	23 352	9 422	526	184	33 484	-21,9
April	17 276	8 135	477	175	26 062	-16,1
Mai	32 124	8 739	1 483	179	42 525	25,5

<sup>1</sup> Obligationen erst ab Juni 1993 eingeschlossen.  
<sup>2</sup> Veränderung gegenüber dem Vorjahr in %.  
<sup>3</sup> Wertpapierumsätze, welche gemäss der jeweiligen kantonalen Vorschriften im Börsenjournal aufzuführen sind. Wegen veränderten Vorschriften sind per 1.4.1993 ca. 35% der bisherigen Wertpapierumsätze nicht mehr journalpflichtig.

Monatsbericht SNB 6/95

# Résumé des chiffres d'affaires des Bourses suisses (Bâle/Genève/Zurich)

En millions de francs

**D17**

Ausländische Titel – Titres étrangers					TOTAL UMSATZ <sup>1</sup> (Kol. 5 + 10)		GESAMTTOTAL JOURNAL UMSATZ <sup>3</sup>		Jahr Monat Année Mois
Aktien Actions	Obligationen Obligations	Optionen Options	Total <sup>1</sup> (Kol. 7 bis 9 – col. 7 à 9)	% <sup>2</sup>	VOLUME TOTAL <sup>1</sup> (col. 5 + 10)	% <sup>2</sup>	VOLUME TOTAL SELON JOURNAL-TIMBRE <sup>3</sup>	% <sup>2</sup>	
7	8	9	10	11	12	13	14	15	
27 947	38 644	7 380	73 970	.	434 664	.	941 276	9	1993
20 965	53 298	6 178	80 442	8,7	488 043	12,3	764 164	-19	1994
									1993
1 942	.	292	2 233	.	23 168	.	99 271	17	Janvier
2 556	.	153	2 709	.	21 543	.	106 944	36	Février
2 522	.	429	2 951	.	23 589	.	115 850	59	Mars
2 098	.	668	2 765	.	19 605	.	64 392	-4	Avril
1 840	.	335	2 175	.	21 120	.	55 244	-20	Mai
2 096	4 864	559	7 519	.	43 182	.	64 167	-2	Juin
2 500	4 696	565	7 761	.	43 274	.	74 895	21	Juillet
2 644	6 246	551	9 441	.	40 656	.	68 175	26	Août
1 814	4 785	569	7 168	.	36 418	.	56 957	-22	Septembre
2 978	7 828	1 379	12 185	.	57 614	.	73 996	-5	Octobre
2 767	4 738	776	8 282	.	49 431	.	78 919	-7	Novembre
2 190	5 487	1 105	8 782	.	55 066	.	82 466	12	Décembre
									1994
3 291	4 962	1 026	9 278	.	65 745	.	103 749	5	Janvier
2 411	4 792	831	8 033	.	52 321	.	87 200	-18	Février
2 239	5 642	874	8 755	.	51 653	.	82 823	-29	Mars
1 617	4 210	686	6 512	.	37 585	.	62 581	-3	Avril
1 612	3 742	402	5 757	.	39 651	.	60 251	9	Mai
1 490	4 319	303	6 112	-18,7	35 308	-18,2	58 892	-8	Juin
1 081	3 996	223	5 299	-31,7	29 549	-31,7	48 305	-36	Juillet
1 644	3 619	282	5 545	-41,3	30 012	-26,2	51 632	-24	Août
1 760	4 323	328	6 411	-10,6	34 912	-4,1	51 274	-10	Septembre
1 365	3 854	287	5 505	-54,8	35 150	-39,0	52 063	-30	Octobre
1 326	5 162	617	7 106	-14,2	41 817	-15,4	55 993	-29	Novembre
1 130	4 678	321	6 129	-30,2	34 340	-37,6	49 403	-40	Décembre
									1995
1 111	4 232	344	5 687	-38,7	32 829	-50,1	47 579	-54	Janvier
1 079	4 640	284	6 003	-25,3	32 955	-37,0	43 261	-50	Février
1 163	7 388	262	8 813	0,7	42 297	-18,1	50 316	-39	Mars
<b>946</b>	<b>4 687</b>	<b>170</b>	<b>5 803</b>	<b>-10,9</b>	<b>31 865</b>	<b>-15,2</b>	<b>38 304</b>	<b>-39</b>	Avril
<b>1 962</b>	<b>5 756</b>	<b>482</b>	<b>8 200</b>	<b>42,4</b>	<b>50 725</b>	<b>27,9</b>	<b>56 311</b>	<b>-7</b>	Mai

<sup>1</sup> Les obligations ne sont incluses qu'à partir de juin 1993.

<sup>2</sup> Variation en pour-cent par rapport à l'année précédente.

<sup>3</sup> Chiffres d'affaires en papiers-valeurs qui sont à enregistrer conformément aux prescriptions cantonales dans le journal de bourse. Depuis le 1er avril 1993, environ 35% des chiffres d'affaires observés jusque-là ne sont plus soumis à la taxe de bourse à la suite de l'adaptation de prescriptions.

D20

Jahres-, Monats-, Tagesendwerte	Swiss Performance Index der Börse Schweiz - 1.6.1987 = 1000						Schweizerischer Bankverein	Schweizerische Kreditanstalt
	Swiss Performance Index de la Bourse de valeurs mobilières - 1.6.1987 = 1000						Société de Banque Suisse	Crédit Suisse
	Gesamtindex (mit Dividenden-Reinvestition)	Namenaktien	Inhaberaktien und PS	Industrie	Dienstleistungen - Services		Gesamtindex (mit Dividenden-Reinvestition) 1.4.1987 = 1000	Gesamtindex (ohne Dividenden-Reinvestition) 1959 = 100
Indice global (avec réinvestissement des dividendes)					Actions nominatives	Actions au porteur et BP		
1988	942,5	1 184,9	831,5	1 058,0	841,1	820,3	915,6	524,4
1989	1 137,9	1 423,1	1 007,5	1 358,2	946,1	958,4	1 102,9	619,4
1990	908,3	1 117,5	812,2	1 143,0	707,3	691,2	885,5	464,1
1991	1 052,8	1 347,4	918,9	1 352,0	799,2	850,5	1 038,2	452,9
1992	1 238,6	1 602,9	1 073,5	1 715,7	839,7	971,0	1 226,0	427,0
1993	1 867,8	2 267,5	1 694,0	2 469,7	1 360,4	1 670,0	1 842,6	694,6
1994	1 725,5	2 082,9	1 569,0	2 346,3	1 202,3	1 362,6	1 723,3	650,5
1993								
Sep. - Sep.	1 562,5	1 880,4	1 426,9	2 023,6	1 172,8	1 458,7	1 543,9	575,0
Okt. - Oct.	1 704,0	2 066,2	1 547,3	2 205,8	1 279,7	1 605,5	1 681,1	625,1
Nov. - Nov.	1 738,6	2 071,0	1 599,8	2 248,6	1 307,4	1 630,6	1 712,8	633,6
Dez. - Déc.	1 867,8	2 267,5	1 694,0	2 469,7	1 360,4	1 670,0	1 842,6	694,6
1994								
Jan. - Jan.	2 007,5	2 409,1	1 836,4	2 671,8	1 447,4	1 787,2	1 989,6	745,9
Feb. - Fév.	1 850,3	2 188,8	1 710,5	2 486,8	1 313,5	1 604,7	1 833,9	693,0
Mär. - Mars	1 805,4	2 121,0	1 677,4	2 485,4	1 231,6	1 481,4	1 789,7	687,7
Apr. - Avril	1 781,1	2 087,2	1 658,0	2 454,5	1 212,8	1 451,3	1 767,3	685,3
Mai - Mai	1 789,9	2 082,3	1 675,7	2 439,4	1 242,3	1 499,9	1 777,4	684,2
Jun. - Juin	1 729,0	2 025,0	1 610,5	2 351,6	1 204,1	1 445,0	1 719,5	653,9
Jul. - Juillet	1 709,8	2 065,2	1 554,1	2 280,7	1 228,9	1 476,0	1 703,3	664,1
Aug. - Août	1 750,3	2 096,8	1 601,5	2 386,9	1 213,6	1 439,2	1 744,4	672,9
Sep. - Sep.	1 683,4	2 009,4	1 544,8	2 268,4	1 190,3	1 407,7	1 679,3	648,8
Okt. - Oct.	1 660,8	1 988,2	1 520,5	2 219,8	1 189,8	1 388,8	1 657,4	641,6
Nov. - Nov.	1 708,8	2 069,7	1 549,5	2 306,9	1 204,6	1 385,1	1 706,4	648,0
Dez. - Déc.	1 725,5	2 082,9	1 569,0	2 346,3	1 202,3	1 362,6	1 723,3	650,5
1995								
Jan. - Jan.	1 661,3	1 991,5	1 519,0	2 277,8	1 141,8	1 309,7	1 661,4	618,2
Feb. - Fév.	1 700,4	2 035,1	1 556,7	2 358,6	1 145,9	1 306,5	1 701,2	626,1
Mär. - Mars	1 640,9	1 957,6	1 506,0	2 254,5	1 123,8	1 277,5	1 643,2	581,7
Apr. - Avril	1 697,4	2 014,9	1 564,0	2 327,4	1 166,5	1 314,4	1 699,8	601,2
Mai - Mai								
16.	1 799,3	2 138,5	1 656,3	2 452,4	1 248,8	1 428,3	1 803,1	642,3
17.	1 797,0	2 132,0	1 656,6	2 448,3	1 248,2	1 424,5	1 800,9	645,2
18.	1 792,4	2 118,3	1 657,4	2 438,2	1 248,3	1 426,6	1 795,3	643,0
19.	1 777,1	2 101,0	1 642,8	2 417,1	1 237,8	1 413,1	1 779,6	637,6
20.								
21.								
22.	1 802,3	2 133,4	1 664,5	2 448,4	1 257,8	1 437,9	1 805,3	644,7
23.	1 801,9	2 132,6	1 664,2	2 450,7	1 255,0	1 435,7	1 805,8	644,3
24.	1 817,7	2 151,2	1 678,9	2 470,3	1 267,7	1 452,0	1 820,7	649,3
25.								
26.	1 801,5	2 137,2	1 660,8	2 445,3	1 258,9	1 440,9	1 805,5	642,2
27.								
28.								
29.	1 806,7	2 138,6	1 668,6	2 446,5	1 267,5	1 454,7	1 810,6	644,3
30.	1 815,8	2 151,3	1 675,7	2 456,5	1 275,8	1 463,0	1 818,2	647,4
31.	1 818,2	2 156,1	1 676,8	2 464,2	1 273,8	1 461,3	1 822,9	649,4
Jun. - Juin								
1.	1 830,1	2 175,1	1 684,8	2 477,6	1 284,4	1 468,6	1 838,0	658,0
2.	1 832,2	2 178,6	1 686,1	2 481,7	1 284,8	1 471,6	1 838,4	655,4
3.								
4.								
5.								
6.	1 846,6	2 195,4	1 699,5	2 490,9	1 303,5	1 489,4	1 851,1	659,8
7.	1 851,9	2 203,4	1 703,3	2 492,5	1 311,9	1 499,0	1 856,7	663,7
8.	1 843,8	2 192,9	1 696,5	2 487,0	1 301,7	1 492,0	1 848,2	661,7
9.	1 838,1	2 184,4	1 692,2	2 483,1	1 294,4	1 479,0	1 843,0	658,4
10.								
11.								
12.	1 841,4	2 188,9	1 695,0	2 490,0	1 294,8	1 477,7	1 846,9	659,8
13.	1 840,4	2 190,8	1 692,0	2 489,6	1 293,2	1 478,7	1 845,1	658,3
14.	1 841,1	2 191,1	1 693,1	2 489,3	1 294,8	1 479,4	1 845,6	661,3
15.	1 844,4	2 192,4	1 697,8	2 492,4	1 298,2	1 480,5	1 849,2	664,5

Swiss Performance Index der Börse Schweiz												Jahresende Monatsende Fin d'année Fin de mois
Swiss Performance Index de la Bourse suisse de valeurs mobilières												
TOTAL SPI	% <sup>1</sup>	Namenaktien		Inhaberaktien und PS		Industrie		Dienstleistungen - Services				
		Actions nominatives	% <sup>1</sup>	Actions au porteur et BP	% <sup>1</sup>	Industrie	% <sup>1</sup>	Total	% <sup>1</sup>	Banken Banques	% <sup>1</sup>	
211,0	100	79,4	38	131,6	62	109,3	52	101,7	48	53,4	25	1988
261,6	100	98,3	38	163,2	62	142,6	55	119,0	45	62,5	24	1989
204,2	100	78,3	38	125,9	62	114,0	56	90,2	44	35,8	18	1990
235,7	100	91,4	39	144,3	61	135,5	57	100,2	43	42,4	18	1991
277,0	100	112,3	40	164,7	60	172,2	62	104,8	38	56,3	20	1992
402,3	100	175,4	44	226,8	56	240,3	60	162,0	40	90,8	23	1993
372,6	100	166,9	45	205,7	55	231,3	62	141,3	38	74,8	20	1994
1992												
249,1	100	97,8	39	151,2	61	143,1	57	105,9	43	52,9	21	Jan. - Jan.
257,6	100	100,9	39	156,6	61	148,9	58	108,7	42	54,6	21	Feb. - Fév.
254,7	100	99,8	39	155,0	61	150,3	59	104,5	41	51,7	20	Mär. - Mars
260,4	100	103,1	40	157,3	60	154,9	59	105,5	41	51,7	20	Apr. - Avril
267,2	100	105,4	39	161,7	61	161,3	60	105,9	40	51,9	19	Mai - Mai
260,8	100	102,9	40	157,9	60	160,9	62	99,9	38	49,1	19	Jun. - Juin
252,5	100	101,1	40	151,5	60	155,1	61	97,4	39	48,1	19	Jul. - Juillet
243,7	100	97,5	40	146,3	60	150,9	62	92,9	38	46,3	19	Aug. - Août
256,4	100	103,2	40	153,3	60	156,9	61	99,5	39	51,7	20	Sep. - Sep.
257,9	100	103,1	40	154,8	60	156,8	61	101,1	39	53,5	21	Okt. - Oct.
257,4	100	103,5	40	153,9	60	160,4	62	97,1	38	51,6	20	Nov. - Nov.
277,0	100	112,3	40	164,7	60	172,2	62	104,8	38	56,3	20	Dez. - Déc.
1993												
282,6	100	113,4	40	169,2	60	171,3	61	111,3	39	59,5	21	Jan. - Jan.
287,6	100	114,9	40	172,7	60	172,0	60	115,6	40	61,8	22	Feb. - Fév.
300,1	100	119,7	41	180,4	60	180,2	61	119,8	41	64,0	22	Mär. - Mars
294,1	100	116,3	40	177,8	61	175,9	60	118,2	40	63,8	22	Apr. - Avril
312,2	100	123,1	40	189,1	61	187,5	60	124,7	40	68,6	22	Mai - Mai
330,8	100	145,0	44	185,8	56	196,5	59	134,3	41	75,8	23	Jun. - Juin
325,4	100	139,3	43	186,2	57	187,7	58	137,7	42	78,2	24	Jul. - Juillet
337,5	100	146,3	43	191,1	57	195,7	58	141,8	42	80,0	24	Aug. - Août
336,3	100	143,8	43	192,5	57	196,3	58	140,0	42	79,0	24	Sep. - Sep.
367,5	100	158,3	43	209,2	57	214,3	58	153,2	42	87,4	24	Okt. - Oct.
374,9	100	158,7	42	216,2	58	218,8	58	156,2	42	88,7	24	Nov. - Nov.
402,3	100	175,4	44	226,8	56	240,3	60	162,0	40	90,8	23	Dez. - Déc.
1994												
436,6	100	185,9	43	250,6	57	265,3	61	171,3	39	103,6	24	Jan. - Jan.
400,3	100	169,0	42	231,3	58	247,1	62	153,2	38	90,9	23	Feb. - Fév.
391,5	100	164,0	42	227,6	58	247,6	63	143,9	37	84,1	22	Mär. - Mars
385,0	100	162,1	42	222,9	58	243,9	63	141,2	37	81,7	21	Apr. - Avril
383,3	100	165,4	43	218,0	57	239,9	63	143,4	37	83,1	22	Mai - Mai
369,5	100	160,6	43	208,9	57	231,6	63	137,9	37	79,0	21	Jun. - Juin
367,1	100	165,0	45	202,2	55	224,6	61	142,5	39	81,5	22	Jul. - Juillet
375,9	100	167,7	45	208,1	55	235,1	63	140,7	37	79,5	21	Aug. - Août
361,8	100	160,8	44	201,1	56	223,7	62	138,1	38	77,7	22	Sep. - Sep.
357,0	100	159,5	45	197,5	55	219,1	61	137,9	39	76,6	22	Okt. - Oct.
369,2	100	166,0	45	203,2	55	227,3	62	142,0	38	76,4	21	Nov. - Nov.
372,6	100	166,9	45	205,7	55	231,3	62	141,3	38	74,8	20	Dez. - Déc.
1995												
362,5	100	160,4	44	202,1	56	226,7	62	135,8	38	73,2	20	Jan. - Jan.
370,9	100	163,9	44	207,1	56	234,7	63	136,3	37	73,0	20	Feb. - Fév.
358,0	100	157,8	44	200,2	56	224,3	63	133,7	37	71,5	20	Mär. - Mars
369,5	100	162,8	44	206,7	56	231,3	63	138,3	37	73,0	20	Apr. - Avril
393,4	100	173,2	44	220,2	56	243,5	62	149,9	38	80,0	20	Mai - Mai

<sup>1</sup> In % vom Total SPI.

<sup>1</sup> En pour-cent du total SPI.

## Devisenkurse

Interbankhandel (Ankauf 11 Uhr)

## Cours des devises

Marché interbancaire (cours acheteur, à 11 h)

E1 Jahresmittel Monatsmittel	USA	Japan	Deutschland	Vereinigtes Königreich	Frankreich	Italien	Österreich	Niederlande	Belgien	ECU <sup>1</sup>	SZR <sup>2</sup> DTS <sup>2</sup>
	Moyenne annuelle Moyenne mensuelle	Etats-Unis	Japon	Allemagne	Royaume- Uni	France	Italie	Autriche	Pays-Bas		
	\$ 1.-	Yen 100.-	DM 100.-	£ 1.-	F 100.-	Lire 100.-	S. 100.-	Fl. 100.-	Fr. 100.-	1.-	1.-
1978	1,7857	0,8513	88,78	3,4212	39,55	0,2099	12,2866	82,43	5,6682	.	2,2356
1979	1,6627	0,7625	90,70	3,5256	39,05	0,1998	12,4395	82,85	5,6713	.	2,1485
1980	1,6737	0,7426	92,14	3,8955	39,62	0,1955	12,9501	84,27	5,7287	2,3280	2,1800
1981	1,9636	0,8906	86,83	3,9646	36,17	0,1729	12,3269	78,68	5,2888	2,1869	2,3140
1982	2,0319	0,8151	83,58	3,5440	30,86	0,1497	11,8943	75,96	4,4423	1,9857	2,2405
1983	2,0995	0,8838	82,22	3,1813	27,58	0,1381	11,6912	73,58	4,1098	1,8677	2,2438
1984	2,3477	0,9876	82,53	3,1279	26,87	0,1336	11,7372	73,20	4,0635	1,8462	2,4054
1985	2,4520	1,0282	83,33	3,1531	27,30	0,1283	11,8572	73,88	4,1288	1,8557	2,4850
1986	1,7956	1,0675	82,71	2,6327	25,90	0,1203	11,7639	73,31	4,0171	1,7641	2,1038
1987	1,4901	1,0311	82,89	2,4378	24,78	0,1148	11,7829	73,56	3,9882	1,7176	1,9263
1988	1,4639	1,1415	83,27	2,6010	24,54	0,1123	11,8408	73,99	3,9762	1,7283	1,9652
1989	1,6357	1,1860	86,94	2,6757	25,62	0,1191	12,3519	77,07	4,1472	1,8003	2,0948
1990	1,3880	0,9602	85,82	2,4678	25,47	0,1157	12,1984	76,17	4,1499	1,7622	1,8816
1991	1,4353	1,0669	86,41	2,5274	25,41	0,1156	12,2788	76,68	4,1966	1,7726	1,9612
1992	1,4036	1,1080	89,93	2,4733	26,53	0,1142	12,7783	79,86	4,3674	1,8177	1,9766
1993	1,4775	1,3335	89,34	2,2168	26,08	0,0940	12,6928	79,50	4,2731	1,7302	2,0631
1994	1,3660	1,3361	84,24	2,0899	24,62	0,0847	11,9688	75,09	4,0862	1,6213	1,9549
1991											
Okt. - Oct.	1,4791	1,1311	87,46	2,5459	25,66	0,1170	12,4271	77,62	4,2474	1,7916	2,0137
Nov. - Nov.	1,4374	1,1081	88,48	2,5528	25,90	0,1175	12,5717	78,52	4,2932	1,8068	1,9909
Dez. - Déc.	1,3877	1,0825	88,56	2,5289	25,91	0,1171	12,5771	78,58	4,2989	1,8042	1,9526
1992											
Jan. - Jan.	1,4018	1,1195	88,79	2,5365	26,04	0,1178	12,6185	78,85	4,3117	1,8123	1,9762
Feb. - Fév.	1,4550	1,1403	89,84	2,5847	26,39	0,1196	12,7689	79,84	4,3653	1,8385	2,0249
Mär. - Mars	1,5081	1,1350	90,76	2,5993	26,73	0,1208	12,8949	80,64	4,4105	1,8557	2,0598
Apr. - Avril	1,5156	1,1352	91,96	2,6612	27,19	0,1221	13,0656	81,69	4,4689	1,8840	2,0800
Mai - Mai	1,4903	1,1405	91,95	2,6997	27,35	0,1222	13,0625	81,69	4,4675	1,8896	2,0699
Jun. - Juin	1,4266	1,1238	90,58	2,6430	26,91	0,1198	12,8685	80,41	4,4005	1,8579	2,0134
Jul. - Juillet	1,3332	1,0613	89,45	2,5585	26,51	0,1180	12,7083	79,32	4,3418	1,8274	1,9253
Aug. - Août	1,3002	1,0289	89,57	2,5222	26,40	0,1179	12,7280	79,42	4,3455	1,8222	1,8919
Sep. - Sep.	1,2778	1,0412	88,13	2,3658	25,89	0,1095	12,5238	78,21	4,2729	1,7671	1,8595
Okt. - Oct.	1,3122	1,0832	88,67	2,1762	26,12	0,1002	12,5953	78,73	4,3034	1,7434	1,8850
Nov. - Nov.	1,4281	1,1529	90,03	2,1816	26,61	0,1047	12,7934	80,02	4,3759	1,7711	1,9813
Dez. - Déc.	1,4220	1,1463	89,90	2,2048	26,35	0,1006	12,7741	79,94	4,3677	1,7603	1,9742
1993											
Jan. - Jan.	1,4765	1,1806	91,45	2,2645	26,96	0,0990	12,9932	81,31	4,4414	1,7921	2,0351
Feb. - Fév.	1,5169	1,2543	92,46	2,1823	27,29	0,0981	13,1373	82,10	4,4825	1,7963	2,0832
Mär. - Mars	1,5200	1,2984	92,30	2,2175	27,16	0,0954	13,1110	82,07	4,4791	1,7910	2,0995
Apr. - Avril	1,4586	1,2984	91,43	2,2532	27,03	0,0949	12,9890	81,33	4,4404	1,7808	2,0618
Mai - Mai	1,4482	1,3115	90,20	2,2436	26,75	0,0981	12,8148	80,38	4,3857	1,7632	2,0502
Jun. - Juin	1,4722	1,3729	89,23	2,2241	26,49	0,0980	12,6723	79,52	4,3396	1,7452	2,0770
Jul. - Juillet	1,5149	1,4057	88,36	2,2648	25,96	0,0957	12,5475	78,55	4,2780	1,7241	2,1060
Aug. - Août	1,4980	1,4438	88,29	2,2343	25,21	0,0933	12,5433	78,45	4,1511	1,6965	2,0983
Sep. - Sep.	1,4192	1,3465	87,48	2,1629	25,00	0,0905	12,4267	77,87	4,0699	1,6721	2,0127
Okt. - Oct.	1,4394	1,3458	87,95	2,1640	25,06	0,0899	12,4961	78,24	4,0390	1,6769	2,0269
Nov. - Nov.	1,4964	1,3874	88,06	2,2157	25,32	0,0898	12,5163	78,45	4,1266	1,6904	2,0775
Dez. - Déc.	1,4640	1,3323	85,64	2,1824	25,03	0,0867	12,1733	76,43	4,0970	1,6529	2,0261
1994											
Jan. - Jan.	1,4712	1,3195	84,43	2,1946	24,84	0,0865	12,0072	75,39	4,0582	1,6390	2,0209
Feb. - Fév.	1,4576	1,3710	83,94	2,1565	24,70	0,0864	11,9342	74,84	4,0705	1,6293	2,0237
Mär. - Mars	1,4301	1,3598	84,49	2,1320	24,79	0,0857	12,0061	75,17	4,0983	1,6317	2,0046
Apr. - Avril	1,4383	1,3900	84,71	2,1312	24,72	0,0884	12,0363	75,40	4,1124	1,6390	2,0202
Mai - Mai	1,4130	1,3629	85,24	2,1249	24,89	0,0886	12,1150	75,92	4,1396	1,6457	1,9999
Jun. - Juin	1,3757	1,3392	84,41	2,0970	24,70	0,0863	11,9916	75,28	4,0983	1,6271	1,9635
Jul. - Juillet	1,3248	1,3438	84,37	2,0463	24,61	0,0846	11,9867	75,19	4,0913	1,6186	1,9307
Aug. - Août	1,3173	1,3185	84,25	2,0314	24,58	0,0832	11,9666	75,00	4,0867	1,6125	1,9166
Sep. - Sep.	1,2920	1,3072	83,33	2,0186	24,35	0,0824	11,8335	74,30	4,0465	1,5959	1,8898
Okt. - Oct.	1,2648	1,2839	83,18	2,0302	24,30	0,0816	11,8142	74,23	4,0413	1,5943	1,8677
Nov. - Nov.	1,2941	1,3202	84,12	2,0570	24,49	0,0817	11,9432	75,02	4,0861	1,6106	1,9030
Dez. - Déc.	1,3289	1,3263	84,53	2,0708	24,54	0,0813	12,0053	75,47	4,1097	1,6162	1,9305
1995											
Jan. - Jan.	1,2866	1,2900	84,04	2,0255	24,30	0,0798	11,9382	74,93	4,0774	1,5977	1,8860
Feb. - Fév.	1,2706	1,2931	84,62	1,9973	24,32	0,0785	12,0180	75,46	4,1082	1,5998	1,8796
Mär. - Mars	1,1714	1,2921	83,30	1,8739	23,51	0,0693	11,8291	74,27	4,0333	1,5435	1,7989
Apr. - Avril	1,1342	1,3565	82,34	1,8246	23,44	0,0662	11,6947	73,51	4,0025	1,5263	1,7916
Mai - Mai	<b>1,1664</b>	<b>1,3717</b>	<b>82,90</b>	<b>1,8527</b>	<b>23,43</b>	<b>0,0705</b>	<b>11,7829</b>	<b>74,03</b>	<b>4,0257</b>	<b>1,5428</b>	<b>1,8195</b>



Datum Date	USA Etats-Unis	Japan Japon	Deutschland Allemagne	Vereinigtes Königreich Royaume- Uni	Frankreich France	Italien Italie	Österreich Autriche	Niederlande Pays-Bas	Belgien Belgique	ECU <sup>1</sup>	SZR <sup>2</sup> DTS <sup>2</sup>
	\$ 1.-	Yen 100.-	DM 100.-	£ 1.-	F 100.-	Lire 100.-	S. 100.-	Fl. 100.-	Fr. 100.-	1.-	1.-
1995											
Mai – Mai											
1.											
2.	1,1415	1,3623	82,40	1,8452	23,05	0,0677	11,7089	73,54	3,9934	1,5262	1,7919
3.	1,1314	1,3587	82,41	1,8263	23,09	0,0679	11,7074	73,57	3,9922	1,5248	1,7883
4.	1,1365	1,3509	82,57	1,8372	23,22	0,0683	11,7274	73,70	4,0012	1,5270	1,7875
5.	1,1333	1,3495	82,54	1,8277	23,17	0,0690	11,7282	73,69	4,0011	1,5260	1,7833
6.											
7.											
8.	1,1267	1,3558	82,50	1,8064	23,19	0,0694	11,7242	73,68	3,9996	1,5275	1,7828
9.	1,1295	1,3514	82,41	1,8062	23,32	0,0693	11,7132	73,55	3,9940	1,5276	1,7863
10.	1,1399	1,3717	82,67	1,8078	23,50	0,0703	11,7467	73,80	4,0123	1,5399	1,7991
11.	1,1532	1,3719	82,83	1,8221	23,60	0,0708	11,7746	73,94	4,0258	1,5508	1,8244
12.	1,2110	1,3973	83,41	1,8972	23,77	0,0719	11,8493	74,43	4,0542	1,5601	1,8530
13.											
14.											
15.	1,2040	1,3830	83,46	1,8964	23,83	0,0727	11,8551	74,46	4,0566	1,5655	1,8538
16.	<b>1,2014</b>	<b>1,3868</b>	<b>83,46</b>	<b>1,8796</b>	<b>23,73</b>	<b>0,0732</b>	<b>11,8645</b>	<b>74,54</b>	<b>4,0567</b>	<b>1,5633</b>	<b>1,8605</b>
17.	1,1985	1,3820	83,64	1,8831	23,69	0,0731	11,8934	74,73	4,0668	1,5569	1,8477
18.	1,2040	1,3801	83,43	1,8903	23,51	0,0726	11,8597	74,52	4,0505	1,5581	1,8521
19.	1,2030	1,3836	83,42	1,8903	23,51	0,0723	11,8569	74,52	4,0519	1,5527	1,8418
20.											
21.											
22.	1,2030	1,3788	83,26	1,8857	23,51	0,0716	11,8382	74,40	4,0516	1,5533	1,8467
23.	1,1952	1,3691	83,15	1,8816	23,45	0,0706	11,8243	74,30	4,0419	1,5494	1,8395
24.	1,2042	1,3770	83,31	1,8877	23,41	0,0706	11,8442	74,43	4,0498	1,5505	1,8454
25.											
26.	1,1420	1,3685	82,60	1,8392	23,36	0,0699	11,7453	73,84	4,0065	1,5354	1,8002
27.											
28.											
29.	1,1425	1,3732	82,43	1,8269	23,31	0,0694	11,7240	73,61	4,0078	1,5348	-
30.	1,1465	1,3739	82,49	1,8316	23,38	0,0698	11,7289	73,65	4,0108	1,5325	1,8009
31.	1,1460	1,3791	82,48	1,8382	23,41	0,0707	11,7274	73,66	4,0154	1,5360	1,8046
Juni – Juin											
1.	1,1783	1,3825	82,58	1,8676	23,51	0,0714	11,7349	73,69	4,0192	1,5460	1,8332
2.	1,1625	1,3715	82,51	1,8577	23,41	0,0708	11,7270	73,72	4,0222	1,5387	1,8148
3.											
4.											
5.											
6.	1,1640	1,3696	82,22	1,8496	23,48	0,0716	11,6856	73,50	4,0066	1,5395	1,8141
7.	1,1605	1,3714	82,30	1,8466	23,44	0,0710	11,6974	73,55	4,0059	1,5364	1,8106
8.	1,1693	1,3763	82,42	1,8564	23,48	0,0708	11,7129	73,68	4,0117	1,5393	1,8159
9.	1,1601	1,3684	82,45	1,8512	23,42	0,0705	11,7229	73,69	4,0107	1,5369	1,8056
10.											
11.											
12.	1,1587	1,3737	82,55	1,8488	23,49	0,0700	11,7325	73,76	4,0146	1,5387	1,8125
13.	1,1510	1,3711	82,36	1,8361	23,40	0,0690	11,7031	73,59	4,0070	1,5345	1,8058
14.	1,1630	1,3752	82,52	1,8559	23,49	0,0705	11,7309	73,68	4,0152	1,5392	1,8146
15.	1,1610	1,3735	82,65	1,8614	23,54	0,0708	11,7439	73,82	4,0240	1,5454	1,8179

<sup>1</sup> Die Kommission errechnet über die um 14.30 Uhr an den massgeblichen Börsenplätzen der EG-Länder ermittelten Marktkurse für den US-Dollar zuerst den US-Dollar-Gegenwert der ECU. Unter Zugrundelegung des US-Dollar-Wertes und der von den einzelnen Zentralbanken mitgeteilten US-Dollar-Kurse von 14.30 Uhr wird danach der ECU-Wert in jeder EG-Währung errechnet. Siehe Quartalsheft SNB 2/1988, S. 157-171.

<sup>2</sup> Mittelkurs. Der in Schweizerfranken ausgedrückte Gegenwert eines Sonderziehungsrechtes (SZR) bestimmt sich nach dem Mittelkurs des US-Dollars auf dem Devisenmarkt von Zürich und dem vom Internationalen Währungsfonds errechneten Kurs des Dollars zu den SZR.

<sup>1</sup> La Commission calcule d'abord la contre-valeur en dollars de l'ECU sur la base des cours du dollar notés à 14 h 30 sur les marchés des changes des pays de la CE. En se fondant sur cette contre-valeur en dollars ainsi que sur les cours du dollar communiqués par les banques centrales, elle établit ensuite la contre-valeur de l'ECU en chacune des monnaies des pays de la CE. Voir bulletin trimestriel de la BNS, 2/1988, p. 157 à 171.

<sup>2</sup> Cours moyen. La contre-valeur en francs suisses d'un droit de tirage spécial (DTS) est déterminée d'après le cours moyen du dollar des Etats-Unis sur le marché des changes de Zurich et le cours en dollars du DTS, calculé par le Fonds monétaire international.

# Nominelle Wechselkursindizes<sup>1</sup>

November 1977 = 100  
(Vgl. Grafik 15)

# Indice du cours nominal du franc<sup>1</sup>

Novembre 1977 = 100  
(Voir graphique 15)

E21

Mittelwerte Moyennes	USA Etats-Unis	Japan Japon	Deutschland Allemagne	Vereinigtes Königreich Royaume- Uni	Frankreich France	Italien Italie	Österreich Autriche	Niederlande Pays-Bas	Belgien Belgique	Total <sup>2</sup>
1978	123,1	105,6	110,5	117,0	114,6	119,2	112,0	110,3	110,2	114,6
1979	132,2	117,9	108,1	113,5	116,0	125,2	110,6	109,7	110,1	115,7
1980	131,4	121,0	106,4	102,7	114,3	128,0	106,2	107,8	109,0	113,8
1981	112,0	100,9	112,9	100,9	125,2	144,7	111,6	115,5	118,1	117,6
1982	108,2	110,3	117,3	112,9	146,8	167,1	115,7	119,6	140,6	127,6
1983	104,7	101,7	119,3	125,8	164,3	181,2	117,7	123,5	151,9	134,9
1984	93,7	91,0	118,8	127,9	168,6	187,3	117,2	124,2	153,7	131,9
1985	89,7	87,4	117,7	126,9	166,0	195,0	116,0	123,0	151,2	129,3
1986	122,4	84,2	118,6	152,0	174,9	208,0	116,9	124,0	155,4	141,4
1987	147,6	87,2	118,3	164,2	182,8	217,9	116,7	123,6	156,6	148,8
1988	150,2	78,7	117,8	153,9	184,6	222,8	116,2	122,8	157,0	147,3
1989	134,4	75,8	112,8	149,6	176,8	210,1	111,4	117,9	150,6	139,6
1990	158,4	93,6	114,3	162,2	177,9	216,2	112,8	119,3	150,5	148,1
1991	153,2	84,2	113,5	158,3	178,3	216,4	112,0	118,5	148,8	144,4
1992	156,6	81,1	109,0	161,8	170,8	219,1	107,7	113,8	143,0	140,9
1993	148,8	67,4	109,8	180,5	173,7	266,2	108,4	114,3	146,1	146,6
1994	161,0	67,3	116,4	191,5	184,0	295,4	114,9	121,0	152,8	155,6
1992										
I	151,0	79,4	109,2	155,5	171,7	209,5	107,8	113,9	143,1	138,9
II	148,9	79,3	107,2	150,0	166,9	206,3	105,9	111,9	140,5	136,2
III	168,6	86,1	110,1	161,2	172,5	217,4	108,7	115,1	144,5	143,3
IV	158,5	79,7	109,5	182,9	171,9	245,8	108,2	114,2	143,6	145,6
1993										
I	146,1	72,1	106,5	180,2	167,0	256,9	105,2	111,0	139,7	142,6
II	150,6	67,6	108,7	178,7	169,4	257,9	107,3	113,1	142,3	144,6
III	148,8	64,3	111,4	180,2	178,4	268,7	110,0	116,1	149,9	148,4
IV	149,9	66,3	112,5	182,9	180,2	281,8	111,0	117,0	152,7	150,9
1994										
I	151,4	66,6	116,3	185,2	182,9	290,3	114,8	121,0	153,2	153,2
II	156,2	66,0	115,7	189,0	182,9	285,3	114,2	120,3	151,7	153,4
III	167,7	67,9	116,8	196,9	184,8	300,0	115,3	121,5	153,2	157,6
IV	169,7	68,6	116,8	194,9	185,3	306,6	115,4	121,3	153,1	158,1
1995										
I	177,3	69,6	116,8	203,9	188,6	331,0	115,4	121,4	153,4	160,2
1993										
Feb. - Fév.	144,9	71,7	106,1	183,4	166,0	255,0	104,7	110,7	139,3	142,2
Mär. - Mars	144,7	69,2	106,3	180,5	166,8	262,3	104,9	110,7	139,4	142,4
Apr. - Avril	150,7	69,2	107,3	177,6	167,6	263,6	105,9	111,7	140,6	143,8
Mai - Mai	151,8	68,5	108,7	178,4	169,4	255,0	107,3	113,1	142,4	144,7
Jun. - Juin	149,3	65,5	109,9	179,9	171,0	255,3	108,6	114,3	143,9	145,3
Jul. - Juillet	145,1	63,9	111,0	176,7	174,5	261,4	109,6	115,7	146,0	146,1
Aug. - Août	146,8	62,3	111,1	179,1	179,7	268,2	109,7	115,9	150,4	148,0
Sep. - Sep.	154,9	66,8	112,1	185,0	181,2	276,5	110,7	116,7	153,4	151,3
Okt. - Oct.	152,8	66,8	111,5	184,9	180,8	278,3	110,1	116,2	154,6	150,8
Nov. - Nov.	146,9	64,8	111,4	180,6	178,9	278,6	109,9	115,9	151,3	149,1
Dez. - Déc.	150,2	67,5	114,5	183,4	181,0	288,6	113,0	118,9	152,4	152,9
1994										
Jan. - Jan.	149,4	68,1	116,2	182,3	182,4	289,2	114,6	120,5	153,9	152,7
Feb. - Fév.	150,8	65,6	116,8	185,6	183,4	289,6	115,3	121,4	153,4	153,3
Mär. - Mars	153,7	66,1	116,1	187,7	182,8	291,9	114,6	120,9	152,4	153,6
Apr. - Avril	152,9	64,7	115,8	187,8	183,3	283,0	114,3	120,5	151,8	152,7
Mai - Mai	155,6	65,9	115,1	188,3	182,0	282,4	113,5	119,7	150,8	152,6
Jun. - Juin	159,8	67,1	116,2	190,8	183,4	289,9	114,7	120,7	152,4	154,9
Jul. - Juillet	166,0	66,9	116,2	195,6	184,1	295,7	114,8	120,9	152,6	156,5
Aug. - Août	166,9	68,2	116,4	197,0	184,3	300,7	115,0	121,2	152,8	157,3
Sep. - Sep.	170,2	68,8	117,7	198,2	186,0	303,6	116,3	122,3	154,3	159,0
Okt. - Oct.	173,8	70,0	117,9	197,1	186,5	306,6	116,4	122,4	154,5	159,7
Nov. - Nov.	169,9	68,1	116,6	194,5	185,0	306,2	115,2	121,1	152,8	157,8
Dez. - Déc.	165,5	67,8	116,0	193,2	184,6	307,7	114,6	120,4	151,9	156,9
1995										
Jan. - Jan.	170,9	69,7	116,7	197,6	186,5	313,5	115,2	121,3	153,1	157,7
Feb. - Fév.	173,0	69,5	115,9	200,4	186,3	318,7	114,5	120,4	152,0	157,8
Mär. - Mars	187,7	69,6	117,7	213,5	192,7	361,0	116,3	122,4	154,8	164,9
Apr. - Avril	193,9	66,3	119,1	219,3	193,3	377,9	117,6	123,6	156,0	167,3
Mai - Mai	188,5	65,5	118,3	216,0	193,4	354,9	116,7	122,8	155,1	164,5

<sup>1</sup> 11 Uhr Devisennotierungen.

<sup>2</sup> Gegenüber 15 wichtigen Handelspartnern (exportgewichtetes geometrisches Mittel).

<sup>1</sup> Cours des devises à 11 heures.

<sup>2</sup> Par rapport à 15 importants partenaires commerciaux (moyenne géométrique pondérée par les exportations).

# Nominelle Wechselkursindizes<sup>1</sup>

# Indice du cours nominal du franc<sup>1</sup>

Veränderung gegenüber der Vorjahresperiode in Prozent

Variation en pour-cent par rapport à l'année précédente

Mittelwerte Moyennes	USA Etats-Unis	Japan Japon	Deutschland Allemagne	Vereinigtes Königreich Royaume- Uni	Frankreich France	Italien Italie	Österreich Autriche	Niederlande Pays-Bas	Belgien Belgique	Total <sup>2</sup>
1978	34,5	5,2	16,4	22,4	23,5	29,5	18,2	18,6	18,2	23,6
1979	7,4	11,6	- 2,1	- 3,0	1,3	5,1	- 1,2	- 0,5	- 0,1	1,0
1980	- 0,7	2,7	- 1,6	- 9,5	- 1,4	2,2	- 3,9	- 1,7	- 1,0	- 1,7
1981	-14,8	-16,6	6,1	- 1,7	9,5	13,1	5,1	7,1	8,3	3,3
1982	- 3,4	9,3	3,9	11,9	17,2	15,5	3,6	3,6	19,1	8,5
1983	- 3,2	- 7,8	1,7	11,4	11,9	8,4	1,7	3,2	8,1	5,7
1984	-10,6	-10,5	- 0,4	1,7	2,6	3,4	- 0,4	0,5	1,1	- 2,2
1985	- 4,3	- 3,9	- 1,0	- 0,8	- 1,6	4,1	- 1,0	- 0,9	- 1,6	- 2,0
1986	36,6	- 3,7	0,7	19,8	5,4	6,6	0,8	0,8	2,8	9,4
1987	20,5	3,5	- 0,2	8,0	4,5	4,8	- 0,2	- 0,3	0,7	5,3
1988	1,8	- 9,7	- 0,5	- 6,3	1,0	2,2	- 0,5	- 0,6	0,3	- 1,0
1989	-10,5	- 3,8	- 4,2	- 2,8	- 4,2	- 5,7	- 4,1	- 4,0	- 4,1	- 5,3
1990	17,8	23,5	1,3	8,4	0,6	2,9	1,3	1,2	- 0,1	6,1
1991	- 3,3	-10,0	- 0,7	- 2,4	0,2	0,1	- 0,7	- 0,7	- 1,1	- 2,5
1992	2,3	- 3,7	- 3,9	2,2	- 4,2	1,2	- 3,9	- 4,0	- 3,9	- 2,5
1993	- 5,0	-16,9	0,7	11,6	1,7	21,5	0,7	0,5	2,2	4,1
1994	8,2	- 0,2	6,1	6,1	5,9	11,0	6,0	5,9	4,6	6,1
1992										
I	-10,3	-13,7	- 5,0	- 3,2	- 4,9	- 4,7	- 5,0	- 5,1	- 5,0	- 6,4
II	- 0,2	- 6,0	- 7,1	- 5,6	- 7,5	- 5,6	- 7,1	- 7,1	- 7,0	- 6,4
III	16,5	6,6	- 2,3	2,9	- 2,5	1,3	- 2,3	- 2,2	- 2,2	0,8
IV	3,6	- 1,7	- 1,6	16,2	- 2,1	15,1	- 1,6	- 1,7	- 1,6	2,4
1993										
I	- 3,3	- 9,3	- 2,5	15,9	- 2,7	22,6	- 2,4	- 2,5	- 2,3	2,6
II	1,1	-14,8	1,4	19,1	1,5	25,1	1,4	1,1	1,3	6,1
III	-11,7	-25,3	1,1	11,8	3,5	23,6	1,2	0,9	3,7	3,6
IV	- 5,5	-16,8	2,7	0,0	4,9	14,6	2,7	2,4	6,4	3,7
1994										
I	3,6	- 7,6	9,2	2,8	9,5	13,0	9,2	8,9	9,6	7,4
II	3,8	- 2,5	6,5	5,8	8,0	10,6	6,4	6,4	6,6	6,1
III	12,7	5,7	4,8	9,3	3,6	11,6	4,8	4,6	2,3	6,2
IV	13,2	3,4	3,9	6,6	2,8	8,8	3,9	3,7	0,2	4,8
1995										
I	17,1	4,5	0,4	10,1	3,1	14,0	0,5	0,4	0,1	4,6
1993										
Feb. - Fév.	- 4,1	- 9,1	- 2,8	18,4	- 3,3	21,9	- 2,8	- 2,8	- 2,6	2,5
Mär. - Mars	- 0,8	-12,6	- 1,7	17,2	- 1,6	26,6	- 1,6	- 1,7	- 1,5	3,9
Apr. - Avril	3,9	-12,6	0,6	18,1	0,6	28,7	0,6	0,4	0,6	6,3
Mai - Mai	2,9	-13,0	1,9	20,3	2,2	24,6	1,9	1,6	1,9	7,0
Jun. - Juin	- 3,1	-18,1	1,5	18,8	1,6	22,2	1,5	1,1	1,4	5,3
Jul. - Juillet	-12,0	-24,5	1,2	13,0	2,1	23,3	1,3	1,0	1,5	3,4
Aug. - Août	-13,2	-28,7	1,4	12,9	4,7	26,4	1,5	1,2	4,7	4,0
Sep. - Sep.	-10,0	-22,7	0,7	9,4	3,6	21,0	0,8	0,4	5,0	3,5
Okt. - Oct.	- 8,8	-19,5	0,8	0,6	4,3	11,5	0,8	0,6	6,5	2,1
Nov. - Nov.	- 4,6	-16,9	2,2	- 1,5	5,1	16,6	2,2	2,0	6,0	3,7
Dez. - Déc.	- 2,9	-14,0	5,0	1,0	5,3	16,0	4,9	4,6	6,6	5,4
1994										
Jan. - Jan.	0,4	-10,5	8,3	3,2	8,5	14,5	8,2	7,8	9,4	6,5
Feb. - Fév.	4,1	- 8,5	10,2	1,2	10,5	13,5	10,1	9,7	10,1	7,8
Mär. - Mars	6,3	- 4,5	9,2	4,0	9,6	11,3	9,2	9,2	9,3	7,9
Apr. - Avril	1,4	- 6,6	7,9	5,7	9,3	7,4	7,9	7,9	8,0	6,1
Mai - Mai	2,5	- 3,8	5,8	5,6	7,5	10,7	5,8	5,9	5,9	5,5
Jun. - Juin	7,0	2,5	5,7	6,1	7,3	13,6	5,7	5,6	5,9	6,6
Jul. - Juillet	14,3	4,6	4,7	10,7	5,5	13,1	4,7	4,5	4,6	7,1
Aug. - Août	13,7	9,5	4,8	10,0	2,6	12,1	4,8	4,6	1,6	6,3
Sep. - Sep.	9,8	3,0	5,0	7,1	2,7	9,8	5,0	4,8	0,6	5,0
Okt. - Oct.	13,8	4,8	5,7	6,6	3,1	10,2	5,8	5,4	- 0,1	5,9
Nov. - Nov.	15,6	5,1	4,7	7,7	3,4	9,9	4,8	4,6	1,0	5,9
Dez. - Déc.	10,2	0,5	1,3	5,4	2,0	6,6	1,4	1,3	- 0,3	2,6
1995										
Jan. - Jan.	14,3	2,3	0,5	8,3	2,2	8,4	0,6	0,6	- 0,5	3,3
Feb. - Fév.	14,7	6,0	- 0,8	8,0	1,5	10,1	- 0,7	- 0,8	- 0,9	3,0
Mär. - Mars	22,1	5,2	1,4	13,8	5,4	23,7	1,5	1,2	1,6	7,3
Apr. - Avril	26,8	2,5	2,9	16,8	5,5	33,5	2,9	2,6	2,7	9,6
Mai - Mai	21,1	- 0,6	2,8	14,7	6,2	25,7	2,8	2,6	2,8	7,8

<sup>1</sup> 11 Uhr Devisennotierungen.

<sup>2</sup> Gegenüber 15 wichtigen Handelspartnern (exportgewichtetes geometrisches Mittel).

<sup>1</sup> Cours des devises à 11 heures.

<sup>2</sup> Par rapport à 15 importants partenaires commerciaux (moyenne géométrique pondérée par les exportations).

# Reale Wechselkursindizes<sup>1</sup>

November 1977 = 100  
(Vgl. Grafik 16)

# Indice du cours réel du franc<sup>1</sup>

Novembre 1977 = 100  
(Voir graphique 16)

E31

Mittelwerte Moyennes	USA Etats-Unis	Japan Japon	Deutschland Allemagne	Vereinigtes Königreich Royaume- Uni	Frankreich France	Italien Italie	Österreich Autriche	Niederlande Pays-Bas	Belgien Belgique	Total <sup>2</sup>
1978	117,6	103,5	109,0	112,0	109,0	112,1	109,5	108,6	108,4	110,5
1979	117,6	115,6	106,2	99,3	103,4	106,5	108,2	107,5	107,4	107,1
1980	107,1	114,3	103,0	79,2	93,2	93,4	101,6	103,1	103,7	98,8
1981	88,1	96,8	110,0	74,1	95,9	94,1	106,5	110,2	111,1	98,7
1982	84,8	108,8	114,6	80,7	106,2	98,5	110,5	113,9	128,7	103,8
1983	81,8	101,5	115,8	88,5	111,7	97,4	112,2	117,8	132,9	106,2
1984	72,2	91,5	115,9	88,2	109,8	93,5	108,9	118,0	130,1	102,8
1985	69,1	89,0	116,1	85,2	105,6	92,2	107,9	118,2	126,2	99,9
1986	93,1	86,0	118,1	99,5	109,2	93,6	107,7	119,8	129,0	106,6
1987	110,0	90,6	119,4	104,7	112,4	95,0	107,6	121,8	130,0	111,4
1988	109,6	82,3	119,3	95,2	112,5	94,1	106,9	122,7	131,1	109,1
1989	96,5	79,9	114,7	88,6	107,2	85,9	103,1	120,2	125,8	102,1
1990	113,7	100,9	119,3	92,4	110,0	87,9	106,5	125,1	128,1	108,1
1991	111,6	93,0	121,2	90,2	113,1	87,4	108,5	126,7	129,8	108,2
1992	115,4	91,7	116,5	92,5	110,1	87,4	104,3	122,1	126,9	107,0
1993	109,8	77,7	116,2	104,9	113,3	105,2	104,6	124,0	130,2	110,7
1994	116,8	77,6	120,7	109,4	118,9	113,3	108,6	129,0	134,2	116,3
1992										
I	111,4	89,6	116,9	89,5	110,3	84,1	104,7	122,7	126,8	105,9
II	109,8	89,1	114,6	85,3	107,4	82,5	102,9	120,5	124,9	103,6
III	123,7	97,4	117,5	91,9	110,7	86,5	104,2	122,8	127,8	108,6
IV	116,6	90,7	116,9	104,9	111,3	97,5	105,1	122,4	127,6	110,2
1993										
I	108,0	83,1	113,1	105,4	108,7	102,3	101,7	120,9	124,6	107,9
II	111,4	77,9	115,3	103,7	110,6	102,6	104,0	123,3	127,5	109,5
III	109,9	73,9	118,0	104,6	116,5	106,1	105,4	125,5	133,3	112,1
IV	110,1	76,6	118,7	105,9	117,3	110,2	107,0	126,4	135,7	113,5
1994										
I	111,0	77,0	121,6	107,5	118,9	112,8	109,6	130,3	135,6	115,6
II	113,6	75,9	119,8	107,6	118,1	109,8	108,2	128,4	133,3	114,7
III	121,0	78,5	120,8	112,3	119,3	114,8	108,0	128,9	133,7	117,4
IV	121,9	78,9	120,4	110,4	119,1	116,0	108,7	128,0	133,8	117,3
1995										
I	<b>128,2</b>	<b>81,6</b>	<b>121,0</b>	<b>116,1</b>	<b>122,3</b>	<b>125,0</b>	<b>109,0</b>	<b>129,5</b>	<b>135,2</b>	<b>120,6</b>
1993										
Feb. - Fév.	107,2	82,6	112,7	107,1	108,2	101,6	101,2	120,6	124,2	107,5
Mär. - Mars	107,2	80,1	113,2	105,7	108,9	104,9	101,7	120,9	124,8	108,1
Apr. - Avril	111,7	79,7	114,1	103,3	109,6	105,2	102,8	121,7	126,1	109,0
Mai - Mai	112,3	78,9	115,3	103,4	110,4	101,4	104,1	123,2	127,5	109,4
Jun. - Juin	110,4	75,4	116,4	104,4	111,7	101,1	105,0	124,8	128,8	109,8
Jul. - Juillet	107,2	73,4	117,2	102,6	113,7	103,0	104,8	125,4	129,7	110,2
Aug. - Août	108,6	71,6	117,9	104,1	117,6	106,0	105,0	125,5	133,7	112,0
Sep. - Sep.	114,3	76,7	118,8	107,0	118,1	109,1	106,6	125,9	136,5	114,2
Okt. - Oct.	112,3	76,8	117,9	107,1	117,7	109,2	106,2	125,3	137,4	113,6
Nov. - Nov.	107,9	74,9	117,4	104,7	116,3	108,7	105,9	125,0	134,3	112,1
Dez. - Déc.	110,4	78,0	120,6	106,1	117,8	112,7	108,8	128,8	135,2	114,9
1994										
Jan. - Jan.	109,7	78,8	121,4	106,1	118,7	112,5	109,6	130,3	136,1	115,3
Feb. - Fév.	110,7	76,1	122,2	107,8	119,6	112,6	110,0	131,1	135,8	115,9
Mär. - Mars	112,5	76,4	121,2	108,7	118,9	113,3	109,0	129,7	134,9	115,8
Apr. - Avril	111,8	74,7	120,7	107,6	119,0	109,7	108,9	129,2	134,3	114,9
Mai - Mai	113,0	75,6	118,9	106,9	117,2	108,3	107,4	127,4	132,1	113,8
Jun. - Juin	115,8	77,3	120,1	108,5	118,3	111,2	108,5	129,1	133,5	115,5
Jul. - Juillet	119,9	77,4	120,0	111,7	118,7	113,1	107,3	128,8	132,8	116,6
Aug. - Août	120,7	78,8	120,6	112,4	119,3	115,3	107,2	128,9	133,3	117,4
Sep. - Sep.	122,7	79,3	121,8	112,8	120,0	116,1	109,2	129,0	134,8	118,4
Okt. - Oct.	125,2	80,4	121,9	112,1	120,0	116,7	109,8	129,1	135,3	118,8
Nov. - Nov.	122,0	78,3	120,2	110,3	118,9	115,8	108,5	127,8	133,6	117,1
Dez. - Déc.	118,6	77,8	119,4	109,4	118,4	115,7	108,1	127,1	132,9	116,1
1995										
Jan. - Jan.	123,1	80,9	120,4	112,2	120,5	118,6	108,5	129,1	134,3	118,2
Feb. - Fév.	<b>125,4</b>	<b>81,8</b>	<b>120,2</b>	<b>114,3</b>	<b>121,1</b>	<b>120,7</b>	<b>108,3</b>	<b>128,8</b>	<b>134,1</b>	<b>118,9</b>
Mär. - Mars	<b>135,5</b>	<b>81,9</b>	<b>122,0</b>	<b>121,4</b>	<b>125,0</b>	<b>135,6</b>	<b>109,8</b>	<b>130,2</b>	<b>136,7</b>	124,1
Apr. - Avril <sup>P</sup>	141,7	79,6	124,6	126,5	127,0	143,7	111,8	133,6	139,0	127,6
Mai - Mai <sup>P</sup>	<b>136,4</b>	<b>78,3</b>	<b>123,3</b>	<b>122,9</b>	<b>125,9</b>	<b>132,4</b>	<b>110,4</b>	<b>130,6</b>	<b>137,9</b>	<b>124,3</b>

<sup>1</sup> Korrigiert mit den Indices der Konsumentenpreise.

<sup>2</sup> Gegenüber 15 wichtigsten Handelspartnern (exportgewichtetes arithmetisches Mittel).

<sup>1</sup> Corrigé au moyen des indices des prix à la consommation.

<sup>2</sup> Par rapport à 15 importants partenaires commerciaux (moyenne arithmétique pondérée par les exportations).

# Reale Wechselkursindizes<sup>1</sup>

Veränderung gegenüber der Vorjahresperiode in Prozent

# Indice du cours réel du franc<sup>1</sup>

Variation en pour-cent par rapport à l'année précédente

Mittelwerte Moyennes	USA Etats-Unis	Japan Japon	Deutschland Allemagne	Vereinigtes Königreich Royaume- Uni	Frankreich France	Italien Italie	Österreich Autriche	Niederlande Pays-Bas	Belgien Belgique	Total <sup>2</sup>
1978	26,3	2,4	14,6	14,2	14,4	16,7	15,3	15,2	14,4	16,6
1979	0,0	11,7	- 2,6	- 11,3	- 5,2	- 5,1	- 1,2	- 1,0	- 0,9	- 3,1
1980	- 9,0	- 1,2	- 3,0	- 20,2	- 9,8	- 12,3	- 6,1	- 4,0	- 3,5	- 7,7
1981	- 17,8	- 15,3	6,7	- 6,4	2,9	0,8	4,8	6,9	7,2	- 0,1
1982	- 3,7	12,4	4,2	8,8	10,8	4,7	3,8	3,3	15,8	5,2
1983	- 3,5	- 6,8	1,0	9,7	5,1	- 1,2	1,5	3,4	3,3	2,3
1984	- 11,7	- 9,9	0,1	- 0,2	- 1,7	- 4,0	- 3,0	0,2	- 2,1	- 3,2
1985	- 4,4	- 2,7	0,2	- 3,4	- 3,9	- 1,4	- 0,9	0,2	- 3,0	- 2,8
1986	34,9	- 3,4	1,7	16,8	3,4	1,5	- 0,1	1,3	2,2	6,7
1987	18,1	5,4	1,1	5,2	2,9	1,5	- 0,1	1,7	0,7	4,4
1988	- 0,4	- 9,2	- 0,1	- 9,1	0,1	- 1,0	- 0,7	0,8	0,9	- 2,0
1989	- 11,9	- 2,9	- 3,8	- 7,0	- 4,7	- 8,7	- 3,5	- 2,0	- 4,0	- 6,4
1990	17,8	26,3	4,0	4,3	2,6	2,3	3,3	4,1	1,8	5,8
1991	- 1,8	- 7,8	1,6	- 2,4	2,8	- 0,5	1,8	1,2	1,4	0,1
1992	3,3	- 1,5	- 3,8	2,6	- 2,6	0,0	- 3,9	- 3,6	- 2,3	- 1,1
1993	- 4,8	- 15,3	- 0,3	13,4	2,9	20,3	0,3	1,6	2,6	3,4
1994	6,3	- 0,1	3,8	4,3	5,0	7,7	3,9	4,0	3,1	5,0
1992										
I	- 8,6	- 11,3	- 4,6	- 2,6	- 3,3	- 5,5	- 4,3	- 4,7	- 2,9	- 4,7
II	1,1	- 4,0	- 7,1	- 5,4	- 6,3	- 6,6	- 6,8	- 6,9	- 5,5	- 5,0
III	17,0	8,4	- 2,1	2,9	- 1,7	- 0,3	- 2,6	- 2,0	- 1,0	1,9
IV	4,0	0,7	- 1,7	16,7	- 0,6	13,6	- 2,1	- 1,1	- 0,5	3,2
1993										
I	- 3,0	- 7,4	- 3,2	17,8	- 1,5	21,7	- 2,8	- 1,4	- 1,7	1,9
II	1,4	- 12,6	0,6	21,6	3,0	24,3	1,1	2,3	2,1	5,6
III	- 11,1	- 24,1	0,5	13,8	5,2	22,6	1,2	2,3	4,2	3,3
IV	- 5,6	- 15,5	1,5	1,0	5,4	13,0	1,8	3,3	6,4	3,0
1994										
I	2,7	- 7,3	7,5	2,0	9,4	10,3	7,7	7,7	8,9	7,2
II	2,0	- 2,5	3,9	3,7	6,8	7,1	4,1	4,1	4,5	4,8
III	10,1	6,3	2,3	7,4	2,4	8,3	2,4	2,7	0,3	4,7
IV	10,7	3,0	1,5	4,2	1,5	5,3	1,6	1,3	- 1,4	3,3
1995										
I	<b>15,5</b>	<b>6,0</b>	<b>- 0,5</b>	<b>8,0</b>	<b>2,9</b>	<b>10,8</b>	<b>- 0,5</b>	<b>- 0,6</b>	<b>- 0,3</b>	<b>4,3</b>
1993										
Feb. - Fév.	- 3,9	- 7,3	- 3,6	20,2	- 2,0	20,8	- 3,1	- 1,8	- 2,0	1,6
Mär. - Mars	- 0,2	- 10,5	- 2,1	19,3	- 0,2	26,0	- 1,8	- 0,4	- 0,8	3,4
Apr. - Avril	4,5	- 10,1	0,1	21,0	2,2	28,2	0,5	2,0	1,5	5,9
Mai - Mai	3,1	- 10,8	1,2	22,9	3,7	23,9	1,7	2,8	2,7	6,4
Jun. - Juin	- 3,0	- 16,3	0,5	21,1	2,9	21,1	1,1	2,2	2,1	4,5
Jul. - Juillet	- 11,5	- 23,5	0,2	15,1	3,7	22,0	1,0	2,1	2,2	2,8
Aug. - Août	- 12,5	- 27,6	0,8	14,9	6,7	25,2	1,5	2,8	5,1	3,7
Sep. - Sep.	- 9,4	- 21,3	0,2	11,1	5,0	20,1	0,7	2,0	5,6	3,2
Okt. - Oct.	- 8,4	- 18,0	0,2	2,5	5,7	10,4	0,6	2,0	7,0	2,0
Nov. - Nov.	- 5,0	- 15,9	0,9	- 0,7	5,3	14,5	1,0	2,5	5,7	2,7
Dez. - Déc.	- 3,2	- 12,8	3,7	1,5	5,7	14,2	3,7	5,3	6,3	4,5
1994										
Jan. - Jan.	- 0,2	- 9,9	6,7	2,7	8,6	12,0	7,0	7,3	8,9	6,5
Feb. - Fév.	3,3	- 7,9	8,5	0,6	10,5	10,8	8,7	8,7	9,4	7,8
Mär. - Mars	4,9	- 4,7	7,1	2,8	9,2	8,1	7,3	7,3	8,0	7,2
Apr. - Avril	0,1	- 6,4	5,7	4,1	8,6	4,2	5,9	6,1	6,5	5,4
Mai - Mai	0,6	- 4,2	3,1	3,4	6,1	6,8	3,2	3,5	3,7	4,0
Jun. - Juin	4,9	2,5	3,2	3,9	5,9	10,0	3,3	3,4	3,6	5,2
Jul. - Juillet	11,9	5,4	2,4	8,8	4,4	9,8	2,4	2,7	2,4	5,8
Aug. - Août	11,1	10,1	2,3	8,0	1,4	8,7	2,1	2,7	- 0,3	4,8
Sep. - Sep.	7,3	3,5	2,6	5,4	1,6	6,4	2,5	2,5	- 1,2	3,7
Okt. - Oct.	11,5	4,7	3,4	4,7	2,0	6,8	3,4	3,0	- 1,5	4,6
Nov. - Nov.	13,1	4,6	2,4	5,4	2,3	6,5	2,5	2,3	- 0,5	4,5
Dez. - Déc.	7,4	- 0,2	- 1,0	3,1	0,5	2,6	- 0,6	- 1,3	- 1,7	1,0
1995										
Jan. - Jan.	12,3	2,7	- 0,9	5,7	1,5	5,5	- 1,0	- 0,9	- 1,3	2,5
Feb. - Fév.	<b>13,3</b>	<b>7,5</b>	<b>- 1,6</b>	<b>6,0</b>	<b>1,3</b>	<b>7,1</b>	<b>- 1,6</b>	<b>- 1,8</b>	<b>- 1,2</b>	<b>2,6</b>
Mär. - Mars	<b>20,4</b>	<b>7,2</b>	<b>0,7</b>	<b>11,7</b>	<b>5,2</b>	<b>19,7</b>	<b>0,7</b>	<b>0,4</b>	<b>1,4</b>	<b>7,2</b>
Apr. - Avril <sup>P</sup>	26,8	6,6	3,2	17,6	6,7	31,1	2,6	3,4	3,5	11,1
Mai - Mai <sup>P</sup>	<b>20,7</b>	<b>3,5</b>	<b>3,7</b>	<b>15,0</b>	<b>7,4</b>	<b>22,2</b>	<b>2,8</b>	<b>2,5</b>	<b>4,3</b>	<b>9,2</b>

<sup>1</sup> Korrigiert mit den Indices der Konsumentenpreise.

<sup>2</sup> Gegenüber 15 wichtigen Handelspartnern (exportgewichtetes arithmetisches Mittel).

<sup>1</sup> Corrigé au moyen des indices des prix à la consommation.

<sup>2</sup> Par rapport à 15 importants partenaires commerciaux (moyenne arithmétique pondérée par les exportations).

## Rechnungsabschlüsse des Bundes

In Millionen Franken

## Clôture des comptes de la Confédération

En millions de francs

**F1**

Jahr Année	Verwaltungsrechnung – Compte administratif						Fehlbetrag der Bilanz  Découvert du bilan
	Finanzrechnung – Compte financier			Erfolgsrechnung – Compte de résultats			
	Ausgaben Dépenses	Einnahmen Recettes	Überschuss Excédent	Aufwand Charges	Ertrag Revenus	Überschuss Excédent	
1980	17 816	16 745	- 1 071				.
1981	18 018	17 845	- 173				.
1982	19 821	19 397	- 424				.
1983	20 850	19 995	- 855				.
1984	22 261	21 814	- 447				.
1985	23 574	22 878	- 696				.
1986	24 020	25 988	1 968				.
1987	24 554	25 595	1 041				.
1988	27 496	28 744	1 248				.
1989	28 504	29 389	885	2 191	2 003	- 188	.
1990	31 615	32 673	1 058	2 692	2 391	- 301	17 472
1991	35 501	33 490	- 2 011	5 097	1 975	- 3 122	20 594
1992	37 816	34 953	- 2 864	6 120	2 089	- 4 031	24 624
1993	40 600	32 782	- 7 819	10 694	4 443	- 6 251	30 875
1994	41 341	36 239	- 5 102	8 500	2 807	- 5 693	36 569
1995 <sup>1</sup>	42 399	36 319	- 6 080	8 700	1 831	- 6 869	43 438

<sup>1</sup> Voranschlag

<sup>1</sup> Budget

## Fiskaleinnahmen des Bundes

In Millionen Franken

## Recettes fiscales de la Confédération

En millions de francs

**F2**

Jahr Année	Direkte Bundes- steuer Impôt fédéral direct	Verrech- nungs- steuer Impôt anticipé	Stempel- abgaben Droits de timbre	Waren- umsatz- steuer Impôt sur le chiffre d'affaires	Mehrwert- steuer Taxe sur la valeur ajoutée	Tabak- steuer Impôt sur le tabac	Verkehrs- abgaben Taxes routières	Einfuhr- zölle Droits d'entrée	Treibstoff- zölle Droits sur les car- burants	Landwirt- schaftliche Abgaben Taxes d'orientation agricoles	Übrige Autres	Total
1980	3 420	1 249	696	4 772	-	634	-	946	2 218	542	39	14 516
1981	3 341	1 746	877	5 274	-	637	-	960	2 277	480	42	15 634
1982	3 961	2 150	948	5 622	-	695	-	959	2 302	589	48	17 274
1983	4 410	1 472	1 233	6 008	-	682	-	948	2 427	646	57	17 883
1984	4 832	2 034	1 447	6 428	-	783	-	920	2 467	604	55	19 570
1985	4 754	1 822	1 874	6 777	-	838	262	942	2 502	607	62	20 440
1986	5 581	2 542	2 228	7 353	-	791	276	1 101	2 652	722	64	23 310
1987	5 317	1 961	2 267	7 912	-	841	287	1 083	2 686	769	62	23 185
1988	6 563	2 758	2 096	8 523	-	843	300	1 142	2 813	727	66	25 831
1989	5 987	2 667	2 379	9 226	-	869	314	1 146	2 943	548	69	26 147
1990	6 710	4 044	2 091	9 871	-	988	328	1 193	3 067	450	73	28 815
1991	6 849	4 104	1 934	10 006	-	972	336	1 212	3 206	469	81	29 169
1992	8 342	3 974	1 953	9 817	-	980	337	1 221	3 255	431	97	30 406
1993	7 884	1 928	2 181	9 381	-	1 167	335	1 166	3 963	482	103	28 589
1994	8 961	3 508	2 024	9 378	-	1 193	347	1 216	4 274	425	102	31 428
1995 <sup>1</sup>	8 650	2 900	1 850	3 000	7 700	1 360	450	1 196	4 470	377	100	32 053

<sup>1</sup> Voranschlag

<sup>1</sup> Budget

Monatsbericht SNB 6/95

Bulletin mensuel BNS 6/95

## Ausgaben des Bundes nach Aufgabengebieten

In Millionen Franken

## Dépenses de la Confédération, par groupes de tâches

En millions de francs

Jahr Année	Allgemeine Verwaltung	Beziehungen zum Ausland	Landesver- teidigung	Bildung und Grundlagen- forschung	Soziale Wohlfahrt	Verkehr	Umwelt und Raum- ordnung	Landwirt- schaft und Ernährung	Finanzen und Steuern	Übrige (inkl. Justiz und Polizei)	Total
	Administra- tion générale	Relations avec l'étranger	Défense nationale	Formation et recherche fondamentale	Prévoyance sociale	Trafic	Protection et aménagement de l'environ- nement	Agriculture et alimentation	Finances et impôts	Autres (y compris justice et police)	
1980	551	674	3 620	1 372	3 622	2 728	363	1 639	2 482	765	17 816
1981	597	754	3 843	1 386	3 655	2 805	310	1 625	2 522	521	18 018
1982	673	780	4 250	1 450	4 312	2 994	318	1 574	2 788	682	19 821
1983	667	871	4 428	1 553	4 397	3 163	323	1 730	2 850	868	20 850
1984	698	944	4 594	1 614	4 853	3 223	334	2 039	3 036	926	22 261
1985	746	1 018	5 203	1 711	5 027	3 467	320	2 070	3 063	949	23 574
1986	799	1 064	4 987	1 852	5 203	3 300	325	2 126	3 438	926	24 020
1987	800	1 102	4 855	1 959	5 506	3 397	364	2 248	3 258	1 065	24 554
1988	953	1 642	5 155	2 169	5 860	3 739	487	2 407	3 700	1 384	27 496
1989	948	1 375	5 445	2 200	6 092	4 196	451	2 643	3 610	1 544	28 504
1990	1 086	1 581	6 053	2 438	6 866	4 680	497	2 676	4 331	1 407	31 615
1991	1 219	1 787	6 202	2 655	8 090	5 437	735	3 078	4 586	1 711	35 501
1992	1 327	2 134	6 249	2 844	8 606	5 643	624	3 162	5 564	1 664	37 816
1993	1 349	2 070	5 753	2 970	11 295	6 239	561	3 416	5 245	1 701	40 600
1994	1 343	2 114	5 935	3 081	10 695	6 176	637	3 496	6 313	1 551	41 341
1995 <sup>1</sup>	1 447	2 140	5 952	3 233	10 955	6 351	615	3 461	6 408	1 837	42 399
<sup>1</sup> Voranschlag						<sup>1</sup> Budget					

F3

## Ausgaben des Bundes nach Sachgruppen

In Millionen Franken

## Dépenses de la Confédération, par nature

En millions de francs

Jahr Année	Laufende Ausgaben Dépenses courantes							Investitionsausgaben Dépenses d'investissement			Total
	Personal- ausgaben	Sach- ausgaben	Rüstungs- ausgaben	Passiv- zinsen	Kantons- anteile an Bundesein- nahmen	Entschädi- gungen an Gemein- wesen	Beiträge an laufende Ausgaben	Investitions- güter	Darlehen und Beteili- gungen	Investitions- beiträge	
	Dépenses de personnel	Biens et services	Dépenses d'armement	Intérêts passifs	Parts des cantons aux recettes fédérales	Dédomme- ments à des collectivités publiques	Contributions à des dépenses courantes	Biens d'investi- sissement	Prêts et parti- cipations	Contributions à des investis- sements	
1980	2 188	1 390	1 624	1 117	1 310	80	7 770	269	102	1 966	17 816
1981	2 348	1 510	1 684	1 286	1 198	89	7 497	272	152	1 982	18 018
1982	2 582	1 568	1 965	1 306	1 424	107	8 347	293	241	1 988	19 821
1983	2 716	1 706	1 942	1 310	1 496	127	8 823	313	399	2 018	20 850
1984	2 825	1 836	2 038	1 307	1 674	164	9 473	499	427	2 018	22 261
1985	2 983	1 878	2 569	1 390	1 631	176	10 238	356	409	1 944	23 574
1986	3 180	1 938	2 233	1 438	1 950	201	10 517	377	399	1 787	24 020
1987	3 046	2 018	2 129	1 414	1 816	214	11 037	427	519	1 934	24 554
1988	3 306	2 248	2 292	1 381	2 269	249	12 016	480	1 128	2 127	27 496
1989	3 498	2 778	2 390	1 482	2 089	307	12 750	501	451	2 258	28 504
1990	4 056	2 552	2 793	1 832	2 442	394	14 045	582	410	2 509	31 615
1991	4 393	2 780	2 780	2 050	2 495	629	15 992	719	585	3 080	35 501
1992	4 764	2 978	2 697	2 546	2 929	566	17 171	810	533	2 822	37 816
1993	4 748	3 066	2 293	2 486	2 590	586	18 208	934	2 567	3 121	40 600
1994	4 923	3 025	2 437	3 079	3 072	672	18 663	815	1 511	3 144	41 341
1995 <sup>1</sup>	4 938	3 096	2 615	3 323	2 916	622	20 124	824	773	3 168	42 399
<sup>1</sup> Voranschlag						<sup>1</sup> Budget					

F4

## Schulden des Bundes

In Millionen Franken

## Dettes de la Confédération

En millions de francs

F5

Jahr Année	Laufende Verpflichtungen Engagements courants	Kurzfristige Schulden Dettes à court terme		Mittel- und langfristige Schulden Dettes à moyen et long termes		Verpflichtungen für Sonderrechnungen Engagements envers des entités particulières		Total Schulden Dettes totales
		Total	Bundeseigene Unternehmungen Entreprises de la Confédération	Total	Anleihen Emprunts	Total	Eidg. Versiche- rungskasse Caisse fédérale d'assurance	
1980	5 826	2 971	1 793	15 536	12 456	7 347	6 480	31 680
1981	4 702	3 092	1 746	16 094	12 786	7 724	6 875	31 612
1982	4 643	3 352	1 550	16 639	12 915	8 477	7 558	33 111
1983	4 806	3 348	1 541	16 130	13 216	9 056	8 062	33 340
1984	5 643	4 268	2 364	16 446	13 730	10 253	9 219	36 610
1985	6 356	4 489	2 517	17 398	14 713	10 918	9 843	39 161
1986	4 249	6 137	4 425	16 685	14 122	11 711	10 627	38 782
1987	4 306	5 732	4 420	16 116	13 577	12 443	11 247	38 597
1988	5 408	6 361	5 200	14 113	11 882	13 407	12 179	39 289
1989	3 620	5 316	4 080	14 680	11 954	14 671	13 450	38 287
1990	5 010	4 449	2 720	14 836	12 363	16 274	14 930	40 569
1991	3 658	9 152	5 300	14 377	12 922	18 300	16 743	45 487
1992	3 836	13 529	5 970	18 266	18 120	19 665	17 877	55 296
1993	5 140	17 570	5 760	26 127	25 959	20 652	18 668	69 489
1994	6 895	19 237	6 050	29 831	29 159	21 811	19 568	77 774

## Finanzen der Kantone und Gemeinden

Einnahmen und Ausgaben

## Finances des cantons et des communes

Recettes et dépenses

In Millionen Franken  
En millions de francs

## Schulden

## Dettes

In Millionen Franken  
En millions de francs

F6

Statistische Gesamtrechnung <sup>1</sup> - Compte général statistique <sup>1</sup>				
Jahr Année	Kantone <sup>2</sup> - Cantons <sup>2</sup>			
	Einnahmen Recettes	davon Steuern dont impôts	Ausgaben Dépenses	Abschlüsse Résultats
1981	23 285	12 739	23 627	- 342
1982	24 744	13 538	25 375	- 631
1983	26 029	14 538	26 762	- 733
1984	27 492	15 198	27 754	- 262
1985	29 420	16 246	29 158	262
1986	31 797	17 366	31 409	388
1987	33 000	18 135	32 494	506
1988	35 274	18 928	34 828	446
1989	37 436	20 003	37 619	- 183
1990	39 264	21 120	41 116	- 1 852
1991	41 845	21 606	45 626	- 3 781
1992	44 175	22 443	48 334	- 4 159
1993	47 002	23 789	52 392	- 5 390
Jahr Année	Gemeinden <sup>2</sup> - Communes <sup>2</sup>			
	Einnahmen Recettes	davon Steuern dont impôts	Ausgaben Dépenses	Abschlüsse Résultats
1981	17 878	9 252	17 759	119
1982	18 899	9 716	19 286	- 387
1983	20 016	10 295	20 334	- 318
1984	21 005	10 686	20 950	55
1985	22 230	11 342	22 089	141
1986	23 707	12 024	23 394	313
1987	24 767	12 466	24 209	558
1988	25 958	12 965	26 031	- 73
1989	27 615	13 997	27 863	- 248
1990	29 423	14 763	30 245	- 822
1991	31 088	15 358	33 239	- 2 151
1992	33 238	15 912	35 968	- 2 730

<sup>1</sup> Die statistische Gesamtrechnung schliesst namentlich auch die Ausgaben und Einnahmen von Spezial-, Vermögens- und Fondsrechnungen sowie Aufrechnungen ein.  
<sup>2</sup> Ab 1990, nach neuem Konzept der Finanzstatistik.  
<sup>1</sup> Le compte général statistique inclut également les dépenses et les recettes des comptes spéciaux, des comptes du bilan, des fonds et d'imputations.  
<sup>2</sup> Dès 1990, selon la nouvelle conception statistique.

Jahr Année	Laufende Ver- pflichtungen und kurzfristige Schulden Engagements courants et dettes à court terme	Mittel- und langfristige Schulden Dettes à moyen et long termes	Verpflichtungen für Sonder- rechnungen <sup>1</sup> Engagements envers des entités particulières <sup>1</sup>	Total
1981	3 718	13 145	5 343	22 206
1982	4 152	14 180	4 952	23 284
1983	4 457	15 148	5 119	24 725
1984	4 831	15 755	5 281	25 867
1985	5 062	16 161	5 250	26 472
1986	5 311	16 687	5 063	27 061
1987	5 502	17 197	4 765	27 463
1988	5 205	17 754	4 959	27 917
1989	6 178	17 527	4 591	28 295
1990	7 620	19 008	3 908	30 535
1991	9 107	21 572	4 304	34 983
1992	10 748	25 747	4 264	40 759
1993	11 853	30 853	4 265	46 971

<sup>1</sup> Schulden gegenüber eigenen Betrieben, Stiftungen, Sach-, Sozial- und Personalversicherungskassen.  
<sup>2</sup> Ab 1990, nach neuem Konzept der Finanzstatistik.  
<sup>1</sup> Dettes envers ses propres établissements, fondations et caisses d'assurance.  
<sup>2</sup> Dès 1990, selon la nouvelle conception statistique.



## Finanzen der Kantone

In Millionen Franken

## Finances des cantons

En millions de francs

Kanton	– Canton	Einnahmen – Recettes		Einnahmen – Recettes		Ausgaben – Dépenses		Abschlüsse – Résultats	
		1992	davon Steuern dont impôts	1993	davon Steuern dont impôts	1992	1993	1992	1993
Zürich	– Zurich	6 711	3 552	7 125	3 781	7 471	8 039	– 760	– 914
Bern	– Berne	5 570	2 576	5 852	2 783	6 246	6 604	– 676	– 752
Luzern	– Lucerne	1 627	709	1 802	782	1 793	1 998	– 166	– 196
Uri	– Uri	357	87	349	85	345	342	– 12	– 7
Schwyz	– Schwyz	488	199	516	224	507	536	– 19	– 20
Obwalden	– Obwald	191	40	236	43	199	244	– 8	– 8
Nidwalden	– Nidwald	180	65	193	70	184	197	– 4	– 4
Glarus	– Glaris	272	146	301	161	274	292	– 2	– 9
Zug	– Zoug	533	254	533	254	526	653	– 7	– 120
Freiburg	– Fribourg	1 418	561	1 538	597	1 506	1 717	– 88	– 179
Solothurn	– Soleure	1 072	594	1 166	565	1 122	1 247	– 50	– 81
Basel-Stadt	– Bâle-Ville	2 778	1 703	3 154	1 887	3 126	3 422	– 348	– 268
Basel-Landschaft	– Bâle-Campagne	1 505	867	1 512	871	1 595	1 663	– 90	– 151
Schaffhausen	– Schaffhouse	407	195	455	207	439	498	– 32	– 43
Appenzell A. Rh.	– Appenzell Rh.-E.	238	113	283	117	260	290	– 22	– 7
Appenzell I. Rh.	– Appenzell Rh.-I.	90	30	95	31	89	94	– 1	– 1
St. Gallen	– Saint-Gall	2 107	1 048	2 219	1 104	2 226	2 381	– 119	– 162
Graubünden	– Grisons	1 246	476	1 350	487	1 306	1 417	– 60	– 67
Aargau	– Argovie	2 530	1 306	2 667	1 369	2 618	2 747	– 88	– 80
Thurgau	– Thurgovie	982	472	1 000	481	1 083	1 122	– 101	– 122
Tessin	– Tessin	2 057	1 088	2 134	1 207	2 064	2 254	– 7	– 120
Waadt	– Vaud	3 820	2 067	4 222	2 321	4 398	4 887	– 578	– 665
Wallis	– Valais	1 564	580	1 680	591	1 673	1 837	– 109	– 157
Neuenburg	– Neuchâtel	1 211	493	1 225	499	1 379	1 387	– 168	– 162
Genf	– Genève	4 612	3 069	4 744	3 118	5 257	5 831	– 645	– 1 087
Jura	– Jura	609	153	651	154	648	693	– 39	– 42
<b>TOTAL</b>	<b>– TOTAL</b>	<b>44 175</b>	<b>22 443</b>	<b>47 002</b>	<b>23 789</b>	<b>48 334</b>	<b>52 392</b>	<b>– 4 159</b>	<b>– 5 390</b>

Monatsbericht SNB 6/95

Bulletin mensuel BNS 6/95

**F7**

## Index der Konsumentenpreise

Mai 1993 = 100

## Indice des prix à la consommation

Mai 1993 = 100

G11

Jahr Année	Jan. Jan.	Feb. Fév.	März Mars	April Avril	Mai Mai	Juni Juin	Juli Juillet	Aug. Août	Sep. Sep.	Okt. Oct.	Nov. Nov.	Dez. Déc.	Mittel Moyenne
1974	51,4	51,0	51,2	50,9	51,8	52,1	52,3	52,8	53,6	54,0	54,7	54,8	52,5
1975	55,1	55,3	55,5	55,6	56,0	56,2	56,1	56,3	56,5	56,6	56,8	56,7	56,1
1976	57,0	57,0	56,9	56,9	56,8	56,9	57,0	57,2	57,0	57,2	57,3	57,4	57,0
1977	57,5	57,5	57,4	57,5	57,5	57,9	57,9	57,9	57,9	58,0	58,0	58,1	57,8
1978	58,1	58,2	58,2	58,3	58,4	58,5	58,5	58,5	58,4	58,3	58,4	58,5	58,4
1979	58,7	59,4	59,7	59,8	60,0	60,9	61,0	60,9	61,2	61,2	61,4	61,5	60,5
1980	61,7	61,8	62,0	62,3	62,6	62,8	63,1	63,5	63,5	63,4	64,0	64,2	62,9
1981	64,9	65,5	65,9	65,8	66,4	66,8	67,2	68,2	68,3	68,0	68,5	68,5	67,0
1982	68,8	68,9	69,0	69,4	70,3	71,0	71,2	71,8	72,1	72,2	72,4	72,2	70,8
1983	72,1	72,2	72,3	72,6	72,6	72,9	72,8	73,0	73,1	73,3	73,7	73,8	72,9
1984	74,0	74,3	74,8	74,9	74,4	75,0	74,8	75,1	75,1	75,5	75,9	75,9	75,0
1985	76,6	77,3	77,7	77,6	77,6	77,5	77,3	77,3	77,6	77,8	78,3	78,4	77,6
1986	78,3	78,3	78,4	78,4	78,1	78,1	77,7	77,9	78,0	78,0	78,2	78,4	78,2
1987	78,8	79,1	79,2	79,3	78,8	79,1	79,1	79,4	79,2	79,6	79,9	79,9	79,3
1988	80,1	80,5	80,7	80,8	80,6	80,7	80,6	80,8	80,9	81,0	81,3	81,4	80,8
1989	81,9	82,3	82,5	82,9	83,0	83,1	83,0	83,2	83,6	83,9	84,9	85,5	83,3
1990	86,0	86,3	86,6	86,8	87,2	87,3	87,4	88,3	88,7	89,3	90,0	90,0	87,8
1991	90,8	91,7	91,7	91,9	92,7	93,1	93,1	93,6	93,8	93,8	95,0	94,7	93,0
1992	95,2	95,9	96,1	96,3	96,5	96,9	96,6	96,9	97,0	97,1	98,1	98,0	96,7
1993	98,5	99,1	99,6	99,9	100,0	100,0	99,9	100,4	100,3	100,4	100,3	100,4	99,9
1994	100,5	100,9	100,9	101,0	100,4	100,5	100,5	100,9	100,9	100,9	100,8	100,8	100,8
1995	101,5	102,5	102,5	102,6	102,4								

## Index der Konsumentenpreise

Veränderungen gegenüber dem Vorjahresmonat in Prozent

## Indice des prix à la consommation

Variation en pour-cent par rapport au mois correspondant de l'année précédente

G12

Jahr Année	Jan. Jan.	Feb. Fév.	März Mars	April Avril	Mai Mai	Juni Juin	Juli Juillet	Aug. Août	Sep. Sep.	Okt. Oct.	Nov. Nov.	Dez. Déc.	Mittel Moyenne
1974	11,6	10,0	9,6	8,7	9,8	9,6	9,8	10,5	11,3	9,8	9,0	7,6	9,8
1975	7,3	8,4	8,3	9,2	8,2	8,0	7,4	6,7	5,4	4,8	3,7	3,4	6,7
1976	3,4	3,0	2,5	2,2	1,3	1,1	1,5	1,5	0,9	1,0	0,9	1,3	1,7
1977	0,9	1,0	1,0	1,1	1,3	1,8	1,6	1,3	1,6	1,6	1,3	1,1	1,3
1978	1,0	1,1	1,4	1,4	1,7	1,1	1,1	1,1	0,8	0,4	0,6	0,7	1,0
1979	1,1	2,1	2,5	2,6	2,8	4,1	4,3	4,0	4,8	5,0	5,2	5,2	3,6
1980	5,1	4,1	3,9	4,1	4,3	3,3	3,3	4,2	3,8	3,6	4,2	4,4	4,0
1981	5,1	6,0	6,3	5,6	6,0	6,3	6,6	7,4	7,5	7,3	7,0	6,6	6,5
1982	6,1	5,3	4,7	5,6	5,9	6,2	6,0	5,2	5,5	6,2	5,8	5,5	5,7
1983	4,8	4,8	4,8	4,5	3,3	2,8	2,2	1,7	1,4	1,4	1,8	2,1	2,9
1984	2,7	2,9	3,4	3,2	2,9	2,8	2,8	2,9	2,7	3,1	3,0	2,9	2,9
1985	3,5	4,0	3,9	3,6	3,8	3,4	3,4	3,0	3,3	3,0	3,1	3,2	3,4
1986	2,2	1,3	0,9	1,0	0,7	0,8	0,5	0,7	0,6	0,4	-0,1	0,0	0,8
1987	0,7	1,0	1,0	1,2	0,9	1,3	1,8	2,0	1,6	2,0	2,1	1,9	1,4
1988	1,6	1,8	1,9	1,9	2,2	2,1	1,8	1,8	2,0	1,8	1,8	1,9	1,9
1989	2,2	2,3	2,3	2,6	3,0	3,0	3,0	3,0	3,4	3,6	4,4	5,0	3,2
1990	5,1	4,9	5,0	4,6	5,1	5,0	5,3	6,1	6,1	6,4	6,1	5,3	5,4
1991	5,5	6,2	5,9	5,9	6,3	6,6	6,6	6,0	5,7	5,1	5,5	5,2	5,9
1992	4,9	4,6	4,9	4,8	4,2	4,2	3,8	3,6	3,5	3,5	3,3	3,4	4,0
1993	3,5	3,4	3,6	3,8	3,6	3,1	3,4	3,6	3,4	3,4	2,2	2,5	3,3
1994	2,1	1,8	1,3	1,0	0,4	0,5	0,6	0,5	0,6	0,4	0,6	0,4	0,9
1995	1,0	1,5	1,6	1,6	2,0								

Monatsbericht SNB 6/95

Bulletin mensuel BNS 6/95

# Index der Konsumentenpreise

Bedarfsgruppen

# Indice des prix à la consommation

Groupes de marchandises et de services

G13

Jahresmittel Monat Moyenne annuelle Mois	Nahrungsmittel Alimentation	Getränke und Tabakwaren Boissons et tabacs	Bekleidung Habillement	Wohnungs- miete Loyer du logement	Heizung und Beleuchtung Chauffage et éclairage	Haushalt- einrichtung u. -unterhalt Aménagement et entretien du logement	Verkehr Transports et communica- tions	Körper- und Gesundheits- pflege Santé et soins personnels	Bildung und Erholung Instruction et loisirs	Totalindex Indice général
Dez. - Déc. 1982 = 100										
1983	102,1	100,5	101,2	101,2	92,6	101,1	99,6	102,7	101,8	100,9
1984	105,9	101,3	104,3	103,7	96,5	102,6	102,8	105,5	104,8	103,9
1985	109,1	104,5	108,3	107,0	100,9	105,0	106,9	109,4	108,7	107,4
1986	110,6	106,8	112,0	110,9	76,0	107,7	104,7	111,7	112,5	108,2
1987	111,8	108,2	114,4	114,3	70,2	109,7	104,9	114,5	114,8	109,8
1988	114,6	109,4	116,3	117,5	66,4	111,2	105,7	118,0	117,5	111,8
1989	116,6	112,8	118,8	121,9	73,5	113,8	110,9	120,4	120,9	115,4
1990	122,9	118,5	123,4	132,4	79,0	118,8	115,6	125,3	125,7	121,6
1991	128,5	124,8	128,3	145,6	81,5	124,2	120,5	132,6	133,3	128,7
1992	129,6	128,6	132,8	155,6	79,4	129,1	126,4	139,9	139,8	133,9
1992										
Mai - Mai	129,8	129,0	132,0	156,4	80,4	128,7	126,9	139,8	136,8	133,7
Jun. - Juin	131,4	129,0	133,0	156,4	80,4	129,8	127,1	140,1	136,8	134,2
Jul. - Juillet	129,7	129,0	133,0	156,4	79,4	129,8	127,1	140,2	136,8	133,8
Aug. - Août	128,4	129,4	133,0	156,4	78,7	129,8	126,8	140,2	141,1	134,2
Sep. - Sep.	128,8	129,4	134,2	156,4	78,2	130,3	126,6	140,5	141,1	134,3
Okt. - Oct.	129,0	129,4	134,2	156,4	80,3	130,3	126,9	140,6	141,1	134,5
Nov. - Nov.	129,3	129,7	134,2	160,7	80,4	130,3	127,0	142,2	142,9	135,8
Dez. - Déc.	128,5	129,7	135,0	160,7	79,3	130,6	126,8	142,4	142,9	135,7
1993										
Jan. - Jan.	129,6	129,7	135,0	160,7	80,8	130,6	129,0	143,4	142,9	136,4
Feb. - Fév.	129,9	129,7	135,0	160,7	80,7	130,6	129,4	143,4	147,7	137,2
Mär. - Mars	131,1	129,7	136,0	160,7	82,1	132,0	131,0	143,8	147,7	138,0
Apr. - Avril	131,2	129,7	136,0	160,7	81,2	132,0	133,7	144,5	147,7	138,4
Mai - Mai	130,4	130,7	136,0	164,9	80,8	132,0	134,0	144,5	144,2	138,5
Mai - Mai 1993 = 100										
1993	99,6	99,9	99,3	99,9	100,0	99,2	99,9	101,8	99,9	
1994	100,1	100,2	99,4	100,4	101,9	101,0	100,7	103,3	100,8	
1993										
Jun. - Juin	100,0	100,0	99,9	100,0	100,0	100,0	100,1	100,0	100,0	100,0
Jul. - Juillet	99,4	100,0	99,8	100,0	100,2	100,2	100,1	100,0	99,9	
Aug. - Août	99,3	100,1	100,2	100,0	100,2	100,2	100,1	102,8	100,4	
Sep. - Sep.	98,8	100,1	100,1	100,2	100,2	100,1	100,5	102,8	100,3	
Okt. - Oct.	98,9	100,1	100,3	100,2	100,3	100,1	100,5	102,8	100,4	
Nov. - Nov.	98,8	100,2	99,7	100,2	100,3	100,2	100,5	103,0	100,3	
Dez. - Déc.	99,8	100,2	99,6	100,1	100,3	100,0	100,5	103,0	100,4	
1994										
Jan. - Jan.	99,9	100,2	99,4	100,1	101,6	100,3	100,5	103,0	100,5	
Feb. - Fév.	100,1	100,2	100,2	100,1	101,6	100,4	100,5	104,0	100,9	
Mär. - Mars	100,0	100,2	100,0	100,4	101,6	100,4	100,8	104,0	100,9	
Apr. - Avril	99,9	100,2	100,0	100,4	102,0	100,7	100,8	104,0	101,0	
Mai - Mai	99,9	100,2	98,9	100,4	102,0	101,2	100,8	101,4	100,4	
Jun. - Juin	100,8	100,2	98,9	100,5	102,0	101,3	100,7	101,4	100,5	
Jul. - Juillet	100,7	100,2	98,9	100,5	102,1	101,4	100,7	101,4	100,5	
Aug. - Août	100,2	100,2	99,2	100,5	102,1	101,4	100,7	104,0	100,9	
Sep. - Sep.	100,6	100,2	99,1	100,5	102,1	101,4	100,7	104,0	100,9	
Okt. - Oct.	100,4	100,2	99,1	100,5	102,1	100,9	100,7	104,0	100,9	
Nov. - Nov.	99,5	100,4	99,4	100,5	102,1	101,1	100,7	104,2	100,8	
Dez. - Déc.	99,5	100,4	99,3	100,5	102,1	101,2	100,7	104,2	100,8	
1995										
Jan. - Jan.	100,8	100,4	100,2	100,5	103,0	102,7	100,9	104,2	101,5	
Feb. - Fév.	101,7	100,5	100,2	100,5	103,3	102,8	100,9	108,9	102,5	
Mär. - Mars	101,4	100,5	100,1	101,4	103,3	102,8	101,9	108,9	102,5	
Apr. - Avril	101,4	100,5	100,1	101,4	103,8	103,1	101,9	108,9	102,6	
Mai - Mai	101,0	100,7	101,0	101,4	103,8	103,2	101,9	106,4	102,4	

# Index der Konsumentenpreise

# Indice des prix à la consommation

(Vgl. Grafik 17)

(Voir graphique 17)

G14

Jahresmittel Monat Moyenne annuelle Mois	Waren Marchandises				Dienstleistungen Services			Inland Biens et services suisses	Ausland Biens et services importés	Total
	Nicht- dauerhafte Non durables	Semi- dauerhafte Semi- durables	Dauerhafte Durables	Total	Private Privés	Öffentliche Publics	Total			
1983	.	.	.	.	.	.	.	.	.	100,9
1984	.	.	.	.	.	.	.	.	.	103,9
1985	105,9	.	102,3	105,3	108,9	113,6	109,6	108,5	104,8	107,4
1986	103,1	.	103,9	103,2	113,2	114,7	113,4	111,6	100,2	108,2
1987	103,3	.	105,2	103,6	116,5	114,3	116,2	114,1	99,6	109,8
1988	104,3	.	106,2	104,6	120,1	114,7	119,4	117,0	99,6	111,8
1989	107,1	.	107,9	107,2	125,0	116,4	123,8	120,5	103,2	115,4
1990	112,3	.	110,7	112,1	133,5	119,0	131,5	127,4	107,8	121,6
1991	116,5	.	112,9	115,9	144,0	129,1	141,9	136,1	111,2	128,7
1992	117,5	.	115,8	117,2	153,4	136,9	151,2	143,0	112,5	133,9
1992										
Mai - Mai	117,6	.	115,8	117,3	152,7	137,5	150,6	142,9	111,7	133,7
Jun. - Juin	118,7	.	116,0	118,3	152,8	137,5	150,7	143,3	112,7	134,2
Jul. - Juillet	117,6	.	116,0	117,4	152,8	138,2	150,8	143,1	111,6	133,8
Aug. - Août	116,8	.	116,0	116,7	154,4	138,2	152,2	143,4	112,3	134,2
Sep. - Sep.	117,1	.	116,2	117,0	154,5	138,2	152,2	143,5	112,4	134,3
Okt. - Oct.	117,4	.	116,4	117,3	154,5	138,9	152,3	143,6	112,9	134,5
Nov. - Nov.	117,8	.	116,5	117,6	157,2	138,9	154,6	145,4	113,1	135,8
Dez. - Déc.	117,4	.	116,5	117,3	157,2	138,9	154,7	145,4	112,6	135,7
1993										
Jan. - Jan.	118,0	.	117,5	118,0	157,6	141,1	155,4	146,0	113,4	136,4
Feb. - Fév.	118,3	.	117,4	118,1	159,1	143,2	156,9	147,1	113,8	137,2
Mär. - Mars	119,8	.	117,8	119,5	159,3	143,2	157,1	147,4	115,5	138,0
Apr. - Avril	120,5	.	117,8	120,1	159,4	144,1	157,3	147,6	116,5	138,4
Mai - Mai	120,1	.	117,8	119,7	159,9	144,6	157,8	148,4	114,8	138,5
1993										
Jan. - Jan.	99,3	99,9	100,0	99,6	100,3	99,7	100,2	99,8	100,2	99,9
1994	99,6	100,2	99,6	99,8	101,4	102,0	101,6	101,1	99,7	100,8
1993										
Jun. - Juin	99,9	100,0	100,0	99,9	100,0	100,0	100,0	100,0	99,9	100,0
Jul. - Juillet	99,4	100,0	100,2	99,7	100,1	100,1	100,1	100,0	99,7	99,9
Aug. - Août	99,4	100,0	100,3	99,7	101,2	100,1	101,0	100,3	100,6	100,4
Sep. - Sep.	99,0	100,1	100,1	99,4	101,3	100,1	101,1	100,3	100,4	100,3
Okt. - Oct.	99,0	100,1	100,3	99,5	101,3	100,4	101,1	100,4	100,6	100,4
Nov. - Nov.	99,0	100,1	100,3	99,5	101,0	100,4	100,9	100,2	100,4	100,3
Dez. - Déc.	99,6	100,1	99,9	99,8	101,1	100,4	100,9	100,5	100,3	100,4
1994										
Jan. - Jan.	99,4	100,1	100,0	99,7	101,1	101,5	101,2	100,7	100,0	100,5
Feb. - Fév.	99,5	100,2	100,0	99,7	101,9	101,7	101,9	101,2	100,2	100,9
Mär. - Mars	99,4	100,3	99,8	99,7	102,0	101,7	101,9	101,2	100,0	100,9
Apr. - Avril	99,4	100,3	99,8	99,7	102,1	101,8	102,0	101,3	100,1	101,0
Mai - Mai	99,6	100,2	99,9	99,8	102,0	100,5	100,8	100,7	99,2	100,4
Jun. - Juin	100,2	100,2	99,7	100,1	100,6	102,0	100,9	100,9	99,4	100,5
Jul. - Juillet	100,1	100,2	99,5	100,0	100,6	102,2	100,9	101,0	99,2	100,5
Aug. - Août	99,9	100,2	99,5	99,9	101,6	102,2	101,7	101,2	100,0	100,9
Sep. - Sep.	100,0	100,1	99,4	99,9	101,6	102,2	101,7	101,3	99,9	100,9
Okt. - Oct.	99,7	100,1	99,4	99,7	101,6	102,3	101,8	101,2	99,7	100,9
Nov. - Nov.	99,2	100,2	99,4	99,5	101,8	102,3	101,9	101,3	99,4	100,8
Dez. - Déc.	99,2	100,2	99,0	99,4	101,9	102,3	102,0	101,4	99,2	100,8
1995										
Jan. - Jan.	100,2	100,2	98,8	100,0	102,0	106,0	102,8	102,2	99,7	101,5
Feb. - Fév.	100,8	100,3	98,8	100,3	103,6	106,3	104,1	103,3	100,1	102,5
Mär. - Mars	100,8	100,3	98,8	100,3	103,8	106,3	104,3	103,4	99,8	102,5
Apr. - Avril	100,7	100,4	98,6	100,2	103,9	106,8	104,5	103,6	99,8	102,6
Mai - Mai	100,5	100,5	98,6	100,2	103,5	106,8	104,2	103,6	98,9	102,4

Monatsbericht SNB 6/95

Bulletin mensuel BNS 6/95

# Index der Konsumentenpreise

Sondergliederungen

# Indice des prix à la consommation

Classifications supplémentaires

G15

Jahresmittel Monat	Index		Index		Index		Index		Index	
	ohne Saison- produkte	Saison- produkte	ohne Wohnungs- miete	Wohnungs- miete	ohne Erdöl- produkte	Erdöl- produkte	ohne Tabak- waren	Tabak- waren	ohne alkoholische Getränke	Alkoholische Getränke
Moyenne annuelle Mois	Indice sans produits saisonniers	Produits saisonniers	Indice sans loyer du logement	Loyer du logement	Indice sans produits pétroliers	Produits pétroliers	Indice sans produits du tabac	Produits du tabac	Indice sans boissons alcoolisées	Boissons alcoolisées
Mai – Mai 1993 = 100										
1993	99,7	103,6	100,1	99,2	100,0	96,1	99,9	98,7	99,9	100,0
1994	100,6	105,0	101,0	99,8	101,0	93,1	100,7	104,0	100,8	100,3
1993										
Jun. – Juin	100,0	100,3	100,0	100,0	100,0	98,9	100,0	100,1	100,0	100,0
Jul. – Juillet	100,0	98,2	99,9	100,0	100,0	98,2	99,9	100,1	99,9	100,0
Aug. – Août	100,2	105,5	100,4	100,4	100,5	97,8	100,4	100,1	100,4	100,1
Sep. – Sep.	100,1	104,6	100,3	100,4	100,4	97,0	100,3	100,3	100,4	100,0
Okt. – Oct.	100,2	105,3	100,4	100,4	100,5	97,0	100,4	100,3	100,4	100,0
Nov. – Nov.	100,1	103,6	100,4	99,7	100,4	96,9	100,3	100,3	100,3	100,1
Dez. – Déc.	100,2	105,0	100,6	99,7	100,5	96,1	100,4	100,5	100,4	100,0
1994										
Jan. – Jan.	100,3	105,2	100,8	99,7	100,7	93,6	100,5	100,5	100,5	100,0
Feb. – Fév.	100,6	107,9	101,0	100,6	101,2	93,1	100,9	100,5	101,0	100,3
Mär. – Mars	100,6	108,2	101,0	100,6	101,2	92,1	100,9	101,9	101,0	100,3
Apr. – Avril	100,6	108,3	101,1	100,6	101,3	92,2	101,0	101,9	101,0	100,3
Mai – Mai	100,4	99,7	100,7	99,3	100,6	93,9	100,4	101,9	100,4	100,4
Jun. – Juin	100,4	101,9	100,9	99,3	100,7	94,3	100,5	105,6	100,5	100,2
Jul. – Juillet	100,5	101,3	100,8	99,3	100,7	93,6	100,5	105,6	100,5	100,2
Aug. – Août	100,6	106,9	101,3	99,6	101,1	94,5	100,9	105,6	100,9	100,4
Sep. – Sep.	100,6	107,8	101,3	99,6	101,2	93,5	100,9	106,2	101,0	100,3
Okt. – Oct.	100,5	107,5	101,2	99,6	101,1	91,6	100,8	106,2	100,9	100,3
Nov. – Nov.	100,8	102,4	101,1	99,8	101,1	92,3	100,8	106,2	100,8	100,8
Dez. – Déc.	100,8	102,4	101,1	99,8	101,1	92,1	100,8	106,3	100,8	100,6
1995										
Jan. – Jan.	101,4	104,9	102,0	99,8	101,8	92,8	101,5	106,3	101,6	100,6
Feb. – Fév.	102,1	109,5	103,2	100,0	102,8	92,5	102,4	106,3	102,4	104,0
Mär. – Mars	102,3	107,6	103,2	100,0	102,9	91,6	102,5	111,1	102,5	104,2
Apr. – Avril	102,3	108,3	103,3	100,0	103,0	91,1	102,5	111,1	102,6	104,2
Mai – Mai	<b>102,6</b>	<b>99,3</b>	<b>102,8</b>	<b>100,9</b>	<b>102,7</b>	<b>91,8</b>	<b>102,4</b>	<b>111,1</b>	<b>102,4</b>	<b>104,3</b>

Monatsbericht SNB 6/95

Bulletin mensuel BNS 6/95

# Grosshandelspreisindex

## Warenarten

Jahresdurchschnitt 1963 = 100

# Indice des prix de gros

## Selon le genre de marchandises

Moyenne annuelle 1963 = 100

Jahresmittel Monat Moyenne annuelle Mois	Landw. Prod./ Nahrungs- mittel- rohstoffe Prod. agric./ mat. prem. p. denrées alim.	Energie- träger und Hilfsstoffe Produits énergétiques et connexes	Verarbeitete Nahrungsm., Getränke und Tabak Prod. alim. transformés, boissons, tabacs	Textilien Textiles	Metalle und Metallwaren Métaux et marchandises métalliques	Holz und Kork Bois et liège	Papier und Papier- waren Papier et articles en papier	Häute, Leder, Kautschuk, Kunststoffe Peaux, cuirs, caoutchouc/ articles en mat. plast.	Baustoffe, Keramik und Glas Matériaux de construction, céramique et verre	Total
1977	154,4	191,8	149,0	116,3	157,3	141,7	148,6	132,5	175,5	147,9
1978	146,1	185,5	151,1	103,0	152,8	145,9	139,1	128,8	175,8	142,9
1979	146,9	221,2	153,5	104,1	158,3	147,7	134,9	138,0	177,2	148,3
1980	149,3	236,3	158,8	113,0	168,1	157,7	144,8	138,7	186,9	155,9
1981	157,3	255,6	167,8	118,9	175,1	170,6	156,3	143,0	199,9	165,0
1982	159,1	261,9	176,9	117,8	179,5	171,9	160,4	147,2	216,0	169,2
1983	164,9	256,3	181,4	118,8	178,5	165,8	156,3	147,3	222,4	170,0
1984	175,5	262,9	186,9	124,6	184,0	164,5	158,8	153,7	223,8	175,5
1985	175,8	271,2	190,7	127,7	189,0	166,7	162,0	157,1	229,6	179,5
1986	171,3	229,2	191,3	118,0	181,7	169,7	157,1	154,6	235,2	172,4
1987	170,3	220,5	191,6	115,4	175,9	169,3	154,5	153,2	237,5	169,0
1988	174,1	215,3	193,1	119,6	191,0	169,4	154,7	158,4	245,0	172,8
1989	173,7	228,3	197,0	129,5	207,5	173,5	161,6	163,2	254,0	180,2
1990	176,2	235,8	202,6	128,5	201,8	183,1	165,7	164,7	268,1	182,9
1991	177,1	239,0	206,0	123,8	197,6	186,7	164,3	166,7	285,0	183,6
1992	171,2	238,5	208,0	122,1	200,1	189,6	160,9	170,4	297,3	183,8
1990										
Jan. - Jan.	177,1	235,3	198,3	131,3	201,1	176,3	165,5	165,7	257,1	181,5
Feb. - Fév.	179,2	229,5	198,2	130,9	200,9	181,5	166,8	166,0	264,7	181,9
Mär. - Mars	178,8	229,2	200,8	131,1	202,9	183,3	166,4	166,5	269,2	183,1
Apr. - Avril	181,0	228,9	200,7	130,8	203,0	183,4	167,9	166,7	269,2	183,5
Mai - Mai	177,0	226,6	204,5	130,4	204,6	183,5	166,4	166,6	269,3	183,3
Jun. - Juin	176,8	223,8	204,2	128,9	204,2	183,9	166,1	165,9	269,4	182,7
Jul. - Juillet	175,9	227,3	204,3	129,4	203,6	184,6	165,9	164,9	269,4	182,9
Aug. - Août	173,4	245,4	204,4	128,0	202,8	185,5	165,9	164,2	269,3	183,8
Sep. - Sep.	173,3	249,3	204,6	127,7	202,4	185,5	165,0	164,0	269,9	184,1
Okt. - Oct.	172,7	249,4	203,7	126,0	200,2	183,5	165,2	161,2	269,9	183,1
Nov. - Nov.	173,8	242,5	203,8	124,1	198,4	183,3	163,7	162,1	270,0	182,2
Dez. - Déc.	175,8	241,6	203,9	123,7	197,4	183,4	163,7	162,7	270,4	182,3
1991										
Jan. - Jan.	176,2	245,2	205,1	124,0	195,6	183,7	164,4	166,1	271,6	182,9
Feb. - Fév.	176,5	243,8	205,4	123,5	195,8	185,2	164,6	166,3	282,0	183,4
Mär. - Mars	178,1	235,3	203,3	122,0	197,1	186,7	164,4	166,8	286,9	182,9
Apr. - Avril	177,4	237,6	204,3	122,7	197,8	186,9	164,6	166,5	286,9	183,4
Mai - Mai	175,9	236,1	205,5	124,2	199,4	187,1	164,8	166,5	286,9	183,6
Jun. - Juin	176,9	235,1	205,8	124,9	199,5	186,5	164,8	166,0	286,9	183,7
Jul. - Juillet	177,7	235,6	206,4	125,1	198,8	187,5	164,8	165,6	286,7	184,0
Aug. - Août	177,6	240,1	206,9	125,0	198,5	187,6	164,8	165,6	286,5	184,4
Sep. - Sep.	176,3	238,4	207,2	124,5	198,0	187,8	164,2	166,6	286,5	183,8
Okt. - Oct.	176,8	244,0	207,6	123,4	197,4	187,2	164,4	167,1	286,5	184,2
Nov. - Nov.	177,6	240,8	207,5	122,8	197,1	186,9	163,1	167,6	286,5	183,9
Dez. - Déc.	178,2	236,6	207,4	123,2	196,2	186,9	163,1	169,3	286,5	183,6
1992										
Jan. - Jan.	176,3	237,4	207,6	122,8	196,1	187,1	162,1	170,7	288,6	183,4
Feb. - Fév.	173,3	236,6	207,2	122,9	197,3	188,6	162,1	170,9	295,2	183,4
Mär. - Mars	175,4	235,2	207,3	122,9	198,5	189,5	162,4	171,1	298,2	184,1
Apr. - Avril	173,6	240,7	207,2	123,0	199,5	189,6	160,2	171,4	298,3	184,4
Mai - Mai	171,8	239,9	208,1	122,7	202,9	189,6	160,4	171,3	298,5	184,7
Jun. - Juin	170,3	239,3	208,2	122,8	202,3	189,8	160,4	170,8	298,5	184,3
Jul. - Juillet	170,1	237,2	208,3	122,3	201,6	189,8	161,3	170,3	298,7	184,0
Aug. - Août	166,7	237,1	208,5	121,3	202,3	190,0	161,3	170,3	298,5	183,4
Sep. - Sep.	166,9	238,6	208,7	121,6	201,2	189,9	161,3	169,9	298,4	183,5
Okt. - Oct.	169,5	241,3	208,1	121,4	199,3	190,5	159,8	169,4	298,4	183,7
Nov. - Nov.	169,1	240,3	208,3	121,1	200,0	190,3	159,9	169,4	298,3	183,7
Dez. - Déc.	170,7	238,1	208,2	120,4	199,8	190,3	159,9	169,1	298,4	183,6
1993										
Jan. - Jan.	171,7	238,3	208,7	120,6	200,1	190,4	156,8	168,7	299,2	183,8
Feb. - Fév.	171,8	240,4	209,1	120,3	198,2	190,3	156,7	168,1	301,5	183,8
Mär. - Mars	172,7	255,2	211,3	119,7	198,3	190,2	156,5	167,8	303,4	185,6
Apr. - Avril	172,2	252,9	211,3	118,3	197,0	190,3	150,2	167,7	304,2	184,7
Mai - Mai	167,8	252,5	211,4	118,8	198,8	190,3	150,0	167,8	304,0	184,5

Monatsbericht SNB 6/95

Bulletin mensuel BNS 6/95

## Herkunft der Waren

## Selon la provenance des marchandises

Jahresdurchschnitt 1963 = 100  
(Vgl. Grafik 18)

Moyenne annuelle 1963 = 100  
(Voir graphique 18)

G22

Jahresmittel Monat  Moyenne annuelle Mois	Inlandwaren Marchandises suisses		Importwaren Marchandises importées		Totalindex Indice général	
	Indexstand Indice	% <sup>1</sup>	Indexstand Indice	% <sup>1</sup>	Indexstand Indice	% <sup>1</sup>
1977	147,6	- 0,1	148,7	1,1	147,9	0,3
1978	145,6	- 1,4	136,3	- 8,3	142,9	- 3,4
1979	148,4	1,9	147,9	8,5	148,3	3,8
1980	155,0	4,4	158,0	6,8	155,9	5,1
1981	163,7	5,6	167,8	6,2	165,0	5,8
1982	169,7	3,7	167,8	0,0	169,2	2,5
1983	171,6	1,1	165,9	- 1,1	170,0	0,5
1984	176,7	3,0	172,5	4,0	175,5	3,2
1985	180,3	2,0	177,5	2,9	179,5	2,3
1986	178,0	- 1,3	158,9	-10,5	172,4	- 4,0
1987	176,7	- 0,7	150,4	- 5,4	169,0	- 2,0
1988	180,5	2,1	154,4	2,7	172,8	2,3
1989	186,2	3,2	165,9	7,5	180,2	4,3
1990	190,5	2,3	164,5	- 0,9	182,9	1,5
1991	193,0	1,3	161,1	- 2,1	183,6	0,4
1992	194,5	0,7	158,3	- 1,7	183,8	0,1
1990						
Jan. - Jan.	188,1	2,3	165,7	2,1	181,5	2,2
Feb. - Fév.	189,1	2,7	164,6	1,5	181,9	2,3
Mär. - Mars	190,1	2,8	166,2	- 0,2	183,1	2,0
Apr. - Avril	190,6	2,6	166,4	- 1,3	183,5	1,5
Mai - Mai	191,3	2,5	164,1	- 2,9	183,3	1,0
Jun. - Juin	190,9	2,3	163,1	- 2,0	182,7	1,1
Jul. - Juillet	191,1	2,5	163,0	- 1,0	182,9	1,5
Aug. - Août	191,3	2,5	165,9	0,3	183,8	1,9
Sep. - Sep.	191,6	2,4	166,2	0,0	184,1	1,8
Okt. - Oct.	191,0	2,0	164,2	- 1,3	183,1	1,1
Nov. - Nov.	190,7	1,8	161,8	- 2,3	182,2	0,7
Dez. - Déc.	190,7	1,5	162,2	- 3,1	182,3	0,2
1991						
Jan. - Jan.	191,6	1,9	161,9	- 2,3	182,9	0,8
Feb. - Fév.	192,2	1,6	162,4	- 1,4	183,4	0,8
Mär. - Mars	192,1	1,0	160,9	- 3,2	182,9	- 0,1
Apr. - Avril	192,4	0,9	161,7	- 2,8	183,4	- 0,1
Mai - Mai	193,1	0,9	160,7	- 2,1	183,6	0,1
Jun. - Juin	193,3	1,2	160,8	- 1,4	183,7	0,5
Jul. - Juillet	193,7	1,3	160,6	- 1,5	184,0	0,6
Aug. - Août	193,7	1,3	161,9	- 2,4	184,4	0,3
Sep. - Sep.	193,5	1,0	160,4	- 3,5	183,8	- 0,2
Okt. - Oct.	193,9	1,5	161,0	- 2,0	184,2	0,6
Nov. - Nov.	193,6	1,5	160,6	- 0,8	183,9	0,9
Dez. - Déc.	193,5	1,5	159,7	- 1,6	183,6	0,7
1992						
Jan. - Jan.	193,4	0,9	159,6	- 1,4	183,4	0,3
Feb. - Fév.	193,3	0,6	159,7	- 1,6	183,4	0,0
Mär. - Mars	194,4	1,2	159,5	- 0,8	184,1	0,7
Apr. - Avril	194,3	1,0	160,7	- 0,6	184,4	0,6
Mai - Mai	194,9	0,9	160,1	- 0,4	184,7	0,6
Jun. - Juin	194,8	0,8	159,1	- 1,0	184,3	0,3
Jul. - Juillet	194,7	0,5	158,1	- 1,6	184,0	0,0
Aug. - Août	194,4	0,4	157,1	- 3,0	183,4	- 0,5
Sep. - Sep.	194,5	0,5	157,0	- 2,1	183,5	- 0,2
Okt. - Oct.	195,0	0,6	156,6	- 2,7	183,7	- 0,3
Nov. - Nov.	195,2	0,8	156,0	- 2,8	183,7	- 0,1
Dez. - Déc.	195,1	0,8	155,9	- 2,4	183,6	0,0
1993						
Jan. - Jan.	195,4	1,0	155,9	- 2,3	183,8	0,2
Feb. - Fév.	194,8	0,8	157,4	- 1,5	183,8	0,2
Mär. - Mars	196,0	0,8	160,6	0,7	185,6	0,8
Apr. - Avril	195,5	0,6	158,8	- 1,2	184,7	0,2
Mai - Mai	195,5	0,3	158,0	- 1,3	184,5	- 0,1

<sup>1</sup> Veränderung gegenüber der Vorjahresperiode in Prozent.

<sup>1</sup> Variation en pour-cent par rapport à l'année précédente.

# Produzenten- und Importpreisindex

G23

Jahresmittel Monat Moyenne annuelle Mois	Importpreisindex - Indice des prix à l'importation						Produzentenpreisindex - Indice des prix à la production			
	Rohstoffe	Halbfabrikate	Konsumgüter	Investitions- güter	Total	Veränderung in % <sup>2</sup>	Rohstoffe	Halbfabrikate	Konsumgüter	Investitions- güter
	Matières premières	Produits semi-finis	Biens de consomma- tion	Biens d'investisse- ment			Matières premières	Produits semi-finis	Biens de consomma- tion	Biens d'investisse- ment
	Mai - Mai 1993 = 100									
1991	.	.	.	.	101,9	- 2,1	.	.	.	.
1992	.	.	.	.	100,2	- 1,7	.	.	.	.
1993	.	.	.	.	99,8	- 0,3	.	.	.	.
1994	121,5	100,3	98,6	95,4	99,8	- 0,1	104,7	98,9	99,8	99,5
1993										
Juni	100,6	99,8	99,7	98,5	99,5	- 1,2	102,2	100,2	100,0	100,0
Juli	104,3	99,9	99,8	98,6	99,8	- 0,2	104,0	100,2	100,1	100,0
Aug.	107,0	99,9	99,8	98,6	100,0	0,5	103,0	100,0	100,0	100,0
Sep.	105,1	99,9	100,0	98,6	99,9	0,5	105,3	99,6	99,7	100,0
Okt.	104,1	99,6	100,6	98,7	100,0	0,9	102,4	99,5	99,7	99,7
Nov.	106,8	98,8	100,1	97,3	99,4	0,6	102,2	98,8	99,7	99,7
Dez.	110,8	98,7	99,2	97,3	99,2	0,6	107,0	98,7	99,6	99,7
1994										
Jan.	107,9	98,3	98,9	97,0	98,8	0,1	105,1	98,6	99,6	99,7
Feb.	110,3	98,5	98,9	97,0	99,0	- 0,6	106,1	98,6	99,6	99,7
Mär.	111,9	98,4	98,8	97,1	99,0	- 2,5	105,4	98,6	99,9	99,7
Apr.	112,9	98,7	98,4	97,1	99,0	- 1,5	104,2	98,6	99,6	99,4
Mai	113,8	99,6	98,8	97,1	99,5	- 0,5	104,5	98,5	99,6	99,4
Juni	121,8	100,3	98,6	95,0	99,7	0,2	107,0	98,8	99,7	99,4
Juli	126,5	100,5	98,7	94,9	100,1	0,3	106,7	99,0	99,7	99,4
Aug.	133,1	101,1	99,3	94,9	100,9	1,0	103,7	99,1	99,9	99,4
Sep.	130,8	101,0	99,0	94,9	100,6	0,7	105,4	99,2	99,9	99,4
Okt.	130,1	101,2	98,5	94,7	100,4	0,4	103,2	99,2	100,0	99,5
Nov.	128,9	102,4	98,0	92,5	100,0	0,6	104,0	99,3	99,8	99,4
Dez.	130,3	103,4	97,5	92,5	100,2	1,0	101,4	99,3	99,7	99,4
1995										
Jan.	133,5	104,1	97,6	92,5	100,7	1,9	99,8	99,4	99,8	99,4
Feb.	132,8	105,3	97,3	92,5	101,0	2,0	98,8	99,6	99,9	99,4
Mär.	130,1	106,0	97,5	92,5	101,1	2,1	98,5	99,7	100,3	99,4
Apr.	122,3	106,1	97,5	93,0	100,7	1,7	97,3	99,6	100,3	99,6
Mai	<b>121,4</b>	<b>106,0</b>	<b>97,7</b>	<b>93,0</b>	<b>100,7</b>	<b>1,2</b>	<b>94,6</b>	<b>99,4</b>	<b>100,2</b>	<b>99,7</b>

<sup>1</sup> Total vom Produzenten- und Importpreisindex.

<sup>2</sup> Gegenüber Vorjahresperiode.

<sup>3</sup> Verkettung mit dem bis Ende Mai 1993 berechneten Grosshandelspreisindex (vgl. Tabelle G22) möglich.



## Indice des prix à la production et à l'importation

**G23**

Produzentenpreisindex – Indice des prix à la production				Gesamtangebot <sup>1</sup> – Offre totale <sup>1</sup>						Jahresmittel Monat Moyenne annuelle Mois
nach Absatzgebiet – selon la destination		Total	Veränderung in % <sup>2</sup>	Rohstoffe	Halbfabrikate	Konsumgüter	Investitions- güter	Total <sup>3</sup>	Veränderung in % <sup>2</sup>	
Inland	Ausland		Variation en pour-cent <sup>2</sup>	Matières premières	Produits semi-finis	Biens de consomma- tion	Biens d'investisse- ment		Variation en pour-cent <sup>2</sup>	
Suisse	Etranger									
Mai – Mai 1993 = 100										
.	.	98,8	1,3	.	.	.	.	99,6	0,4	1991
.	.	99,5	0,7	.	.	.	.	99,7	0,1	1992
.	.	99,9	0,4	.	.	.	.	99,9	0,2	1993
99,9	98,8	99,5	- 0,5	110,0	99,2	99,3	97,9	99,6	- 0,3	1994
1993										
100,3	100,0	100,2	0,5	101,6	100,1	99,9	99,5	100,0	0,1	Juin
100,5	100,0	100,3	0,7	104,1	100,1	100,0	99,5	100,2	0,4	Juillet
100,3	99,9	100,1	0,7	104,5	99,9	99,9	99,5	100,1	0,6	Août
100,1	99,8	100,0	0,4	105,2	99,7	99,8	99,5	99,9	0,5	Sep.
99,8	99,6	99,7	- 0,1	103,0	99,5	100,1	99,4	99,8	0,2	Oct.
99,5	99,0	99,3	- 0,5	103,9	98,8	99,9	98,8	99,3	- 0,2	Nov.
99,7	99,0	99,4	- 0,4	108,4	98,7	99,4	98,8	99,4	- 0,2	Déc.
1994										
99,5	99,0	99,3	- 0,6	106,1	98,6	99,3	98,7	99,2	- 0,5	Jan.
99,7	98,7	99,3	- 0,3	107,7	98,5	99,3	98,7	99,2	- 0,4	Fév.
99,8	98,8	99,4	- 0,9	107,8	98,6	99,4	98,7	99,3	- 1,3	Mars
99,5	98,7	99,2	- 0,8	107,4	98,6	99,1	98,5	99,2	- 1,0	Avril
99,6	98,6	99,2	- 0,8	108,0	98,7	99,3	98,5	99,3	- 0,7	Mai
100,0	98,7	99,5	- 0,7	112,5	99,1	99,3	97,7	99,5	- 0,4	Juin
100,1	98,8	99,6	- 0,7	114,0	99,3	99,3	97,7	99,7	- 0,4	Juillet
100,1	98,8	99,6	- 0,6	114,6	99,5	99,7	97,7	100,0	- 0,1	Août
100,2	98,8	99,6	- 0,3	114,8	99,5	99,5	97,7	99,9	0,0	Sep.
100,1	98,8	99,6	- 0,1	113,2	99,6	99,4	97,7	99,9	0,1	Oct.
100,3	98,7	99,7	0,3	113,2	100,0	99,1	96,8	99,8	0,4	Nov.
100,0	98,7	99,5	0,0	112,1	100,1	98,8	96,8	99,7	0,3	Déc.
1995										
100,0	98,7	99,5	0,1	112,3	100,3	98,9	96,8	99,8	0,7	Jan.
100,2	98,6	99,6	0,3	111,4	100,8	98,8	96,8	100,0	0,8	Fév.
100,4	98,7	99,7	0,3	110,2	100,9	99,2	96,8	100,1	0,8	Mars
100,2	98,7	99,6	0,4	106,5	100,9	99,1	97,1	100,0	0,8	Avril
<b>100,0</b>	<b>98,4</b>	<b>99,4</b>	<b>0,2</b>	<b>104,5</b>	<b>100,7</b>	<b>99,2</b>	<b>97,1</b>	<b>99,8</b>	<b>0,5</b>	Mai

<sup>1</sup> Total de l'indice des prix à la production et à l'importation.

<sup>2</sup> Par rapport à l'année précédente.

<sup>3</sup> Donnée comparable avec l'indice général des prix de gros (voir tableau G22), calculé jusqu'au mois de mai 1993.

Bulletin mensuel BNS 6/95

G24

Jahr (Durchschnitt aus Monatsendwerten) Monatsende  Année (Moyenne des valeurs de fin de mois) Fin de mois	Gold <sup>1</sup> Or <sup>1</sup>		Silber <sup>2</sup> Argent <sup>2</sup>		Indexziffern der Rohwarenpreise Indices des prix des matières premières	
	Fr./kg	\$/Unze \$/once	Fr./kg	\$/Unze \$/once	Moody 1931 = 100	Reuter 1931 = 100
1978	11 039	196,23	.	.	934,7	1 465,2
1979	16 924	319,88	.	.	1 107,3	1 603,7
1980	32 811	605,75	.	.	1 243,1	1 730,3
1981	28 313	448,58	.	.	1 061,8	1 683,3
1982	24 575	374,58	.	.	994,4	1 564,6
1983	28 225	416,67	.	.	1 051,9	1 842,9
1984	27 029	357,00	.	.	1 022,9	1 927,5
1985	24 642	319,42	.	.	923,9	1 806,9
1986	20 829	366,25	308,63	5,39	941,1	1 647,9
1987	21 192	449,67	333,71	7,05	993,8	1 633,1
1988	20 292	431,00	303,48	6,45	1 089,5	1 847,5
1989	19 733	378,67	283,30	5,42	1 096,6	1 930,6
1990	16 913	381,50	212,15	4,75	1 104,1	1 812,3
1991	16 508	357,54	185,39	3,99	1 023,3	1 683,2
1992	15 354	341,71	177,37	3,92	985,1	1 599,9
1993	17 142	362,71	209,33	4,41	1 060,4	1 662,2
1994	16 683	382,88	231,66	5,30	1 298,2	1 999,4
1992						
Jan. – Jan.	16 200	352,50	190,75	4,14	970,3	1 591,6
Feb. – Fév.	16 650	352,00	196,55	4,12	959,5	1 609,2
Mär. – Mars	16 350	340,00	198,45	4,12	966,9	1 599,4
Apr. – Avril	16 300	334,50	194,50	3,97	1 009,6	1 604,5
Mai – Mai	15 650	336,00	190,85	4,07	1 014,8	1 595,5
Jun. – Juin	15 100	342,00	178,30	4,03	1 040,8	1 563,6
Jul. – Juillet	14 950	356,00	167,95	3,96	1 003,5	1 555,4
Aug. – Août	13 650	338,50	150,60	3,72	978,0	1 518,6
Sep. – Sep.	13 750	347,50	149,05	3,76	965,8	1 550,1
Okt. – Oct.	14 800	337,50	165,70	3,77	960,6	1 649,4
Nov. – Nov.	15 400	332,50	173,75	3,73	973,2	1 663,7
Dez. – Déc.	15 450	331,50	171,95	3,67	977,9	1 697,4
1993						
Jan. – Jan.	15 400	329,00	175,05	3,72	1 005,0	1 702,1
Feb. – Fév.	15 950	327,50	173,95	3,56	1 058,5	1 774,6
Mär. – Mars	16 100	335,50	186,55	3,88	1 083,1	1 722,6
Apr. – Avril	16 100	352,50	199,05	4,35	1 071,0	1 671,9
Mai – Mai	17 450	380,50	217,20	4,72	1 053,2	1 657,1
Jun. – Juin	18 150	377,50	221,80	4,59	1 010,8	1 659,5
Jul. – Juillet	19 700	403,00	261,70	5,33	1 040,1	1 649,1
Aug. – Août	17 400	369,00	228,55	4,84	1 042,7	1 635,0
Sep. – Sep.	15 950	351,50	182,75	4,01	1 040,1	1 576,8
Okt. – Oct.	17 400	368,00	208,25	4,38	1 073,3	1 604,0
Nov. – Nov.	17 650	369,50	214,10	4,47	1 102,2	1 629,0
Dez. – Déc.	18 450	389,00	243,00	5,11	1 144,2	1 664,5
1994						
Jan. – Jan.	17 700	376,50	236,95	5,03	1 160,4	1 728,0
Feb. – Fév.	17 350	378,50	241,05	5,24	1 188,7	1 792,7
Mär. – Mars	17 550	387,50	259,40	5,70	1 212,3	1 828,4
Apr. – Avril	16 950	374,00	238,75	5,26	1 230,3	1 843,3
Mai – Mai	17 250	384,00	246,45	5,48	1 287,0	1 955,1
Jun. – Juin	16 400	383,50	227,65	5,28	1 294,0	2 038,8
Jul. – Juillet	16 550	382,50	229,95	5,30	1 323,7	2 115,1
Aug. – Août	16 400	385,00	229,30	5,36	1 348,9	2 101,7
Sep. – Sep.	16 200	394,00	232,60	5,63	1 356,1	2 090,7
Okt. – Oct.	15 550	386,00	216,60	5,35	1 361,0	2 105,5
Nov. – Nov.	16 250	381,50	217,00	5,08	1 379,5	2 150,8
Dez. – Déc.	16 050	381,50	204,25	4,84	1 436,1	2 242,1
1995						
Jan. – Jan.	15 150	374,50	190,15	4,68	1 470,8	2 268,5
Feb. – Fév.	14 900	374,50	179,75	4,50	1 468,8	2 325,8
Mär. – Mars	14 250	385,00	190,40	5,15	1 474,1	2 298,1
Apr. – Avril	14 100	388,00	212,55	5,83	1 475,2	2 324,8
Mai – Mai	<b>14 100</b>	<b>383,00</b>	<b>194,90</b>	<b>5,29</b>	<b>1 502,9</b>	<b>2 295,4</b>

<sup>1</sup> Zürich, Pool, 11.00 Uhr, Ankauf.<sup>2</sup> Zürich, Fixing, 10.30 Uhr, Mittel.<sup>1</sup> Prix d'achat de 11 h au pool de Zurich.<sup>2</sup> Prix moyen de 10 h 30 au fixing de Zurich.

## Baukostenindizes

## Indices du coût de la construction

G3

Monat Mois	Stadt Zürich Ville de Zurich		Stadt Bern <sup>1</sup> Ville de Berne <sup>1</sup>		Stadt Luzern Ville de Lucerne		Kanton Genf Canton de Genève	
	Indexstand Indice	% <sup>2</sup>	Indexstand Indice	% <sup>2</sup>	Indexstand Indice	% <sup>2</sup>	Indexstand Indice	% <sup>2</sup>
1975 April – Avril	168,1	-4,0	174,1	-1,2	502,9	-2,4	.	.
Okt. – Oct.	162,3	-5,8	169,5	-3,1	487,2	-4,8	.	.
1976 April – Avril	157,1	-6,6	168,7	-3,1	477,6	-5,0	.	.
Okt. – Oct.	158,6	-2,2	168,6	-0,5	477,2	-2,1	.	.
1977 April – Avril	161,7	2,9	172,1	2,2	487,2	2,0	.	.
Okt. – Oct.	101,8 <sup>3</sup>	3,7	172,1	2,1	492,1	3,1	.	.
1978 April – Avril	103,1	3,1	175,3	1,6	499,5	2,5	.	.
Okt. – Oct.	103,5	1,7	176,4	2,5	501,9	2,0	.	.
1979 April – Avril	106,6	3,4	181,0	3,3	512,4	2,6	.	.
Okt. – Oct.	108,8	5,1	184,4	4,5	521,6	3,9	.	.
1980 April – Avril	116,5	9,2	190,6	5,3	554,4	8,2	.	.
Okt. – Oct.	118,5	8,9	194,4	5,4	564,9	8,3	.	.
1981 April – Avril	127,0	9,0	203,7	6,9	594,8	7,3	.	.
Okt. – Oct.	129,7	9,4	206,3	6,1	604,9	7,1	.	.
1982 April – Avril	135,6	6,8	213,0	4,6	637,0	7,1	.	.
Okt. – Oct.	133,8	3,2	215,1	4,3	634,5	4,9	.	.
1983 April – Avril	130,1	-4,0	219,9	3,2	645,9	1,4	.	.
Okt. – Oct.	129,6	-3,1	218,8	1,7	646,5	1,9	.	.
1984 April – Avril	130,1	0,0	220,4	0,2	651,7	0,9	.	.
Okt. – Oct.	130,1	0,4	218,6	-0,1	653,0	1,0	.	.
1985 April – Avril	132,9	2,2	222,1	0,8	667,4	2,4	.	.
Okt. – Oct.	133,0	2,2	225,1	3,0	100,2 <sup>6</sup>	2,5	.	.
1986 April – Avril	136,9	3,0	228,9	3,1	102,7	2,7	.	.
Okt. – Oct.	137,5	3,4	228,7	1,6	103,0	2,8	.	.
1987 April – Avril	139,6	2,0	233,2	1,9	104,5	1,8	.	.
Okt. – Oct.	140,4	2,1	100,8 <sup>5</sup>	.	105,2	2,1	.	.
1988 April – Avril	145,7	4,4	103,8	3,8	107,7	3,0	100,0	.
Okt. – Oct.	146,9	4,6	104,7	3,9	108,4	3,0	.	.
1989 April – Avril	104,4 <sup>4</sup>	5,3	108,1	4,1	112,0	4,0	104,0	4,0
Okt. – Oct.	106,0	6,0	109,0	4,1	113,4	4,6	.	.
1990 April – Avril	113,5	8,6	115,0	6,4	119,7	6,9	103,6	-0,4
Okt. – Oct.	114,5	8,0	115,2	5,7	121,1	6,8	.	.
1991 April – Avril	120,4	6,1	120,5	4,8	126,0	5,3	99,0	-4,4
Okt. – Oct.	119,3	4,2	118,8	3,1	126,0	4,0	.	.
1992 April – Avril	119,6	-0,7	118,8	-1,5	126,8	0,6	90,8	-8,2
Okt. – Oct.	115,5	-3,2	116,3	-2,1	123,1	-2,2	.	.
1993 April – Avril	114,2	-4,6	115,4	-2,9	121,9	-3,9	95,9	5,6
Okt. – Oct.	113,1	-2,1	114,5	-1,5	121,3	-1,5	.	.
1994 April – Avril	112,7	-1,2	117,1	1,5	122,0	0,1	99,3	3,6
Okt. – Oct.	113,2	0,0	118,9	3,9	122,1	0,6	.	.
1995 April – Avril	..	..	..	..	..	..	<b>105,9</b>	<b>6,7</b>

<sup>1</sup> Ab 1987 Verlegung der Erhebungsdaten auf den 1. April und 1. Oktober.  
Bis einschliesslich 1986 Juni und Dezember.

<sup>2</sup> Veränderung in % gegenüber dem Vorjahresmonat.

<sup>3</sup> April 1977 = 100.

<sup>4</sup> Oktober 1988 = 100.

<sup>5</sup> April 1987 = 100.

<sup>6</sup> April 1985 = 100.

<sup>1</sup> Depuis 1987: enquêtes aux 1er avril et 1er octobre de l'année.  
Auparavant: juin et décembre.

<sup>2</sup> Variation en % par rapport au mois correspondant de l'année précédente.

<sup>3</sup> Avril 1977 = 100.

<sup>4</sup> Octobre 1988 = 100.

<sup>5</sup> Avril 1987 = 100.

<sup>6</sup> Avril 1985 = 100.

# Löhne und Gehälter

Oktobererhebung des BIGA

# Salaires et traitements

Enquête d'octobre de l'OFIAMT

G4

Jahr Année	Arbeiterlöhne nach Arbeiterkategorien Salaires par catégories d'ouvriers													
	Gelernte Arbeiter Ouvriers qualifiés				An- und ungelernete Arbeiter Ouvriers semi- et non qualifiés				Arbeiter total Ouvriers total					
	Frauen Femmes		Männer Hommes		Frauen Femmes		Männer Hommes		Total		Frauen Femmes		Männer Hommes	
	Oktober 1969 = 100 - Octobre 1969 = 100													
1983	267,0	253,5	267,1	262,3	261,1	270,4	258,5							
1984	275,8	260,1	274,3	269,4	268,0	277,8	265,4							
1985	286,0	268,3	283,7	277,3	276,3	287,2	273,4							
1986	295,2	277,6	294,2	287,2	286,3	298,7	283,1							
1987	302,4	284,9	302,3	293,3	293,4	306,6	290,0							
1988	316,8	296,0	314,2	304,1	304,2	318,0	300,7							
1989	329,5	308,1	327,0	315,6	316,3	332,3	312,4							
1990	342,3	326,5	347,8	335,4	335,5	351,7	331,5							
1991	360,5	350,7	368,8	361,1	360,3	374,4	356,6							
1992	373,1	367,5	385,4	382,6	379,3	391,4	375,8							
1993	387,0	375,6	394,3	393,3	389,0	402,3	385,2							
Jahr Année	Veränderung gegenüber dem Vorjahr in Prozent - Variation en pour-cent par rapport à l'année précédente													
	nominal nominal	real réel	nominal nominal	real réel	nominal nominal	real réel	nominal nominal	real réel	nominal nominal	real réel	nominal nominal	real réel	nominal nominal	real réel
1983	3,3	.	3,7	2,3	4,1	.	4,1	2,6	3,9	2,4	3,7	2,3	3,9	2,5
1984	3,3	.	2,6	-0,5	2,7	.	2,7	-0,4	2,7	-0,4	2,7	-0,4	2,7	-0,4
1985	3,7	.	3,1	0,2	3,4	.	2,9	0,0	3,1	0,1	3,4	0,4	3,0	0,1
1986	3,2	.	3,5	3,1	3,7	.	3,6	3,2	3,6	3,2	4,0	3,6	3,5	3,2
1987	2,4	.	2,6	0,6	2,8	.	2,3	0,3	2,5	0,5	2,6	0,7	2,5	0,5
1988	4,8	.	3,9	2,1	3,9	.	3,5	1,7	3,7	1,9	3,7	1,9	3,7	1,9
1989	4,0	.	4,1	0,5	4,1	.	3,8	0,2	4,0	0,4	4,5	0,9	3,9	0,3
1990	3,9	.	6,0	-0,4	6,4	.	6,2	-0,1	6,1	-0,3	5,8	-0,5	6,1	-0,3
1991	5,3	.	7,4	2,2	6,0	.	7,7	2,4	7,4	2,2	6,4	1,3	7,6	2,3
1992	3,5	.	4,8	1,2	4,5	.	5,9	2,3	5,3	1,7	4,6	1,0	5,4	1,8
1993	3,7	.	2,2	-1,1	2,3	.	2,8	-0,6	2,5	-0,8	2,8	-0,6	2,5	-0,8

Fortsetzung

Suite

Jahr Année	Angestelltegehälter Traitements des employés					
	Total		Frauen Femmes		Männer Hommes	
1983	245,8	253,3	242,7			
1984	252,8	260,9	249,5			
1985	260,9	269,8	257,2			
1986	270,3	280,1	266,3			
1987	276,5	287,9	271,9			
1988	285,1	298,5	279,7			
1989	295,2	309,3	289,7			
1990	311,6	326,4	305,7			
1991	331,5	346,6	325,5			
1992	345,2	361,0	338,9			
1993	354,9	371,2	348,5			
Jahr Année	Veränderung gegenüber dem Vorjahr in Prozent - Variation en pour-cent par rapport à l'année précédente					
	nominal nominal	real réel	nominal nominal	real réel	nominal nominal	real réel
1983	3,6	2,2	3,8	2,3	3,6	2,1
1984	2,9	-0,2	3,0	-0,1	2,8	-0,3
1985	3,2	0,2	3,4	0,4	3,1	0,1
1986	3,6	3,2	3,8	3,5	3,5	3,2
1987	2,3	0,3	2,8	0,8	2,1	0,1
1988	3,1	1,3	3,7	1,9	2,9	1,1
1989	3,6	0,0	3,6	0,0	3,5	-0,1
1990	5,5	-0,8	5,5	-0,8	5,5	-0,8
1991	6,4	1,2	6,2	1,0	6,5	1,3
1992	4,1	0,6	4,1	0,6	4,1	0,6
1993	2,8	-0,5	2,8	-0,5	2,8	-0,5
Deflationiert mit dem jeweiligen Oktoberstand des Landesindex der Konsumentenpreise.			Déflaté par l'indice des prix à la consommation d'octobre.			

# Nominallöhne<sup>1</sup>

Veränderung in Prozent gegenüber dem Vorjahr

# Salaires nominaux<sup>1</sup>

Variation en pour-cent par rapport à l'année précédente

G5

Jahr Année	Gesamttotal Total général			Energie, Wasser- versorgung, Bergbau Econ. énergét., eau, extraction de minéraux			Verarbeitende Produktion Industrie, arts et métiers			Baugewerbe Bâtiment et génie civil			Dienstleistungen Services		
	Total	Frauen Femmes	Männer Hommes	Total	Frauen Femmes	Männer Hommes	Total	Frauen Femmes	Männer Hommes	Total	Frauen Femmes	Männer Hommes	Total	Frauen Femmes	Männer Hommes
1985	3,1	2,7	3,2	3,0	.	3,1	3,3	2,7	3,4	2,7	.	2,7	.	.	.
1986	3,5	3,5	3,5	3,4	.	3,3	3,5	3,5	3,5	2,5	.	2,5	3,7	3,5	3,8
1987	2,3	2,7	2,2	1,5	.	1,1	2,4	2,8	2,3	1,9	.	1,9	2,4	2,7	2,2
1988	3,2	3,5	3,1	3,4	.	3,7	3,0	2,8	3,1	3,7	.	3,7	3,2	3,8	3,0
1989	4,0	4,5	3,9	2,6	.	2,2	3,7	4,4	3,5	3,2	.	3,2	4,4	4,5	4,4
1990	5,1	5,2	5,0	6,1	.	6,4	5,1	5,1	5,1	5,2	3,3	5,2	5,0	5,2	4,9
1991	6,9	7,4	6,7	7,2	.	7,0	6,9	7,1	6,8	7,8	7,3	7,8	6,7	7,5	6,3
1992	4,7	4,9	4,7	4,1	.	4,3	4,1	4,0	4,1	4,6	3,6	4,7	5,2	5,2	5,1
1993	2,6	2,8	2,5	4,8	.	5,1	2,6	3,2	2,5	2,5	1,7	2,5	2,5	2,7	2,4
1994	1,5	1,4	1,5	1,5	.	0,7	1,8	2,1	1,7	1,4	.	1,6	1,3	1,2	1,3
1995 <sup>2</sup>	1,0														

Fortsetzung

Suite

Jahr Année	Handel, Gast-, Reparaturgewerbe Commerce, restauration, hébergement, réparations			Verkehr, Nachrichtenübermittlung Transports, communications			Banken, Versicherung, Beratung Banques, assurances agences-conseil			Sonstige Dienstleistungen Autres services			Öffentliche Verwaltung Administrations publiques		
	Total	Frauen Femmes	Männer Hommes	Total	Frauen Femmes	Männer Hommes	Total	Frauen Femmes	Männer Hommes	Total	Frauen Femmes	Männer Hommes	Total	Frauen Femmes	Männer Hommes
1985	.	.	.	3,1	3,4	3,0	4,1	4,3	4,1	4,1	3,3	4,8	3,7	3,4	3,8
1986	3,3	3,3	3,3	3,1	3,4	3,0	4,1	4,3	4,1	4,1	3,3	4,8	3,7	3,4	3,8
1987	2,6	3,1	2,4	1,3	1,3	1,3	3,0	3,4	2,9	2,6	2,5	2,6	1,1	1,6	1,0
1988	3,8	4,5	3,4	2,3	1,9	2,4	2,8	4,9	2,1	3,2	2,5	3,8	3,5	3,7	3,4
1989	4,3	3,9	4,4	4,5	4,6	4,5	4,0	4,3	3,8	5,2	5,2	5,2	3,7	4,1	3,6
1990	4,2	4,7	3,9	6,8	8,1	6,6	4,8	5,0	4,7	4,8	5,0	4,7	6,2	7,1	6,0
1991	6,1	6,9	5,7	8,3	7,7	8,4	6,2	6,7	6,0	6,6	8,3	5,1	7,6	8,9	7,3
1992	4,8	4,8	4,8	5,3	4,1	5,5	4,7	4,1	4,9	5,5	6,3	4,9	6,5	6,4	6,5
1993	2,2	2,0	2,3	2,8	2,1	2,9	3,3	2,9	3,4	2,3	3,8	1,0	1,6	0,3	1,9
1994	1,4	2,0	1,0	1,1	0,9	1,2	1,5	1,8	1,3	1,1	-0,1	2,4	1,1	1,2	1,1

<sup>1</sup> Berechnet aufgrund der Daten verunfallter Arbeitnehmer.

<sup>2</sup> Schätzung.

<sup>1</sup> Calculés à partir de données provenant des travailleurs accidentés.

<sup>2</sup> Estimation.



# Index der industriellen Produktion

# Indice de la production industrielle

3. Quartal 1963 = 100

3e trimestre 1963 = 100

Jahr Quartal Année Trimestre	Nahrungs-, Genussmittel Alimentation, boissons, tabacs	Textilien Textiles	Bekleidung und Wäsche Habille- ment, lingerie	Holz Bois	Papier Papier	Graphisches Gewerbe Arts gra- phiques	Leder, Kautschuk Cuir, caout- chouc	Chemie Chimie	Steine, Erden Pierre, terre	Metalle Métaux	Maschi- nen Machines	Uhren, Bijouterie Horlo- gerie, bijouterie	Total <sup>1</sup>	Kraft-, Gas- und Wasser- werke Electricité, gaz, eau	Industrie insgesamt Industrie, total
1980	158	113	121	130	130	140	276	.	116	133	162	117	155	203	159
1981	158	111	118	126	129	151	257	.	116	131	157	104	154	218	158
1982	159	108	113	116	126	157	248	.	108	121	149	70	146	220	152
1983	158	108	109	116	128	162	254	.	107	119	143	68	146	219	151
1984	159	115	107	123	133	172	272	.	109	131	142	73	151	207	155
1985	160	119	105	123	136	190	292	.	109	134	152	84	159	231	164
1986	162	121	108	130	147	201	297	.	101	137	161	94	165	235	170
1987	165	119	99	133	154	213	304	.	103	140	160	87	166	245	172
1988	167	120	91	136	159	223	334	388	106	153	172	89	181	249	186
1989	172	117	87	142	164	223	346	420	108	155	171	94	186	224	189
1990	175	112	89	152	165	226	366	423	106	156	184	92	191	228	194
1991	179	109	90	144	162	221	337	428	93	146	196	88	192	236	195
1992	178	106	79	142	167	215	324	443	87	146	188	102	190	241	194
1993	180	102	75	136	169	209	325	479	84	139	176	108	189	249	194
1994	185	114	72	149	180	230	307	547	93	152	186	96	204	268	209
1987															
I	158	126	107	122	158	197	301	.	68	131	136	76	156	238	162
II	164	121	105	133	154	212	315	.	118	145	151	83	164	237	170
III	169	100	85	124	146	201	282	.	121	137	149	84	158	269	167
IV	167	127	99	152	158	240	317	.	106	145	203	103	186	235	190
1988															
I	166	131	101	126	159	214	331	415	77	146	145	88	174	248	179
II	164	123	93	136	157	223	334	391	122	154	160	87	179	253	184
III	169	101	75	127	151	207	322	364	122	152	164	79	172	246	178
IV	170	123	94	154	167	246	347	382	104	158	218	101	198	247	202
1989															
I	168	123	88	131	166	213	335	446	80	155	155	84	181	229	185
II	177	123	92	144	175	233	366	442	130	164	173	92	193	238	197
III	172	97	75	134	153	212	321	390	123	146	159	91	174	217	177
IV	171	123	92	160	162	235	361	403	97	154	197	110	194	211	195
1990															
I	173	127	88	144	171	222	407	475	83	156	176	97	195	219	197
II	175	117	92	152	166	228	349	426	121	164	184	88	193	234	196
III	175	93	77	138	158	211	347	396	117	147	169	87	178	228	182
IV	178	112	97	172	163	243	360	393	103	156	205	96	196	230	199
1991															
I	174	118	89	136	167	211	334	463	72	153	185	77	191	237	194
II	179	114	98	146	162	223	357	435	108	155	192	84	194	227	197
III	183	93	79	132	161	208	311	406	104	139	175	86	179	240	184
IV	179	110	94	162	156	243	346	409	88	137	232	106	202	241	205
1992															
I	173	117	87	136	169	211	327	499	71	149	171	89	191	235	194
II	176	113	79	139	165	217	333	449	99	154	188	100	193	242	196
III	181	93	72	137	160	209	313	412	97	141	180	96	182	252	187
IV	182	101	78	156	172	221	321	413	79	139	214	123	195	236	198
1993															
I	179	104	81	125	172	198	304	498	58	136	153	112	183	236	187
II	180	99	81	130	168	206	327	485	101	142	162	108	187	229	190
III	178	92	68	134	165	200	326	461	94	135	177	101	185	261	191
IV	184	112	71	155	170	230	343	470	84	144	212	110	202	269	207
1994															
I	184	124	75	134	171	213	299	571	75	139	158	100	196	248	199
II	184	120	74	141	174	227	314	545	104	164	185	85	205	269	210
III	182	97	63	139	182	222	290	532	100	149	175	97	196	293	204
IV	188	115	75	181	193	257	323	540	93	156	225	102	220	261	223
1995															
I	184	126	82	130	181	232	386	633	80	148	164	94	209	254	212

<sup>1</sup> Ohne Kraft-, Gas- und Wasserwerke.

<sup>1</sup> Sans électricité, gaz et eau.

**Auftragseingang, Auftragsbestand und Umsatz  
in der Industrie**

**Entrées et carnets de commandes ainsi que  
chiffre d'affaires dans l'industrie**

**H2**

Jahr Quartal Année Trimestre	Auftragseingang Entrées de commandes		Auftragsbestand Carnets de commandes		Umsatz Chiffre d'affaires		Industrieproduktion <sup>1</sup> Production industrielle <sup>1</sup>	
	Jahres- durchschnitt	Veränderung in % <sup>2</sup>	Jahres- durchschnitt	Veränderung in % <sup>2</sup>	Jahres- durchschnitt	Veränderung in % <sup>2</sup>	Jahres- durchschnitt	Veränderung in % <sup>2</sup>
	Moyenne annuelle	Variation en % <sup>2</sup>	Moyenne annuelle	Variation en % <sup>2</sup>	Moyenne annuelle	Variation en % <sup>2</sup>	Moyenne annuelle	Variation en % <sup>2</sup>
	1975 = 100		1975 = 100		1975 = 100		1963 = 100	
1980	131	10	124	25	118	9	155	5
1981	136	4	127	2	123	4	154	- 1
1982	132	- 3	117	- 8	123	0	146	- 5
1983	134	2	115	- 2	126	2	146	0
1984	149	11	124	8	133	6	151	3
1985	158	6	130	5	142	7	159	5
1986	160	1	133	2	147	4	165	4
1987	164	3	126	- 5	149	1	166	1
1988	177	8	127	1	159	7	181	6
1989	193	9	143	13	170	7	186	3
1990	199	3	154	8	180	6	191	3
1991	197	- 1	151	- 2	186	3	192	1
1992	190	- 4	142	- 6	187	1	190	- 1
1993	185	- 3	134	- 6	182	- 3	189	- 1
1994	202	9	144	7	192	5	204	8
1987								
I	160	2	128	- 8	137	3	156	3
II	159	- 4	128	- 7	146	- 2	164	- 3
III	160	3	124	- 6	145	0	158	- 2
IV	175	8	123	1	167	4	186	5
1988								
I	179	12	130	2	147	7	174	6
II	178	12	129	1	155	6	179	5
III	169	6	128	3	154	6	172	6
IV	180	3	120	- 2	179	7	198	6
1989								
I	192	7	138	6	157	7	181	4
II	203	14	144	12	175	13	193	8
III	185	9	146	14	162	5	174	1
IV	193	7	142	18	184	3	194	- 2
1990								
I	211	10	158	14	175	11	195	8
II	209	3	155	8	181	3	193	0
III	187	1	154	5	171	6	178	2
IV	190	- 2	147	4	192	4	196	1
1991								
I	205	- 3	162	3	177	1	191	- 2
II	198	- 5	154	- 1	186	3	194	1
III	183	- 2	148	- 4	177	4	179	1
IV	201	6	140	- 5	204	6	202	3
1992								
I	193	- 6	144	-11	181	2	191	0
II	199	1	145	- 6	187	1	193	- 1
III	172	- 6	144	- 3	180	2	182	- 2
IV	194	- 3	134	- 4	198	- 3	195	- 3
1993								
I	183	- 5	139	- 3	171	- 6	183	- 4
II	184	- 8	138	- 5	179	- 4	187	- 3
III	177	3	131	- 9	180	0	185	2
IV	195	1	127	- 5	199	1	202	4
1994								
I	202	10	143	3	179	5	196	7
II	192	4	142	3	190	6	205	10
III	198	12	150	15	184	2	196	6
IV	214	10	142	12	216	9	220	9
1995								
I	<b>210</b>	<b>4</b>	<b>153</b>	<b>7</b>	<b>184</b>	<b>3</b>	<b>209</b>	<b>7</b>

<sup>1</sup> Ohne Kraft-, Gas- und Wasserwerke.

<sup>2</sup> Gegenüber dem Vorjahr.

<sup>1</sup> Sans électricité, gaz et eau.

<sup>2</sup> Par rapport à l'année précédente.



Detailhandelsumsätze

Chiffre d'affaires du commerce de détail

1949 = 100

1949 = 100

J1

Jahr Monat Année Mois	Nahrungs- und Genussmittel Prod. alimentaires, boissons et tabacs	Bekleidungsartikel und Textilwaren Habillage et textiles	Übrige Gruppen Ensemble des autres groupes	Total		Total			
	je Verkaufstag - par jour ouvrable				je Monat - par mois				
	Index Indice	Index Indice	Index Indice	Index Indice	Veränderung gegenüber dem Vorjahr in % Variation en % par rapport à l'année précédente		Index Indice	Veränderung gegenüber dem Vorjahr in % Variation en % par rapport à l'année précédente	
					nominal nominal	real réel		nominal nominal	real réel
1980	567,2	359,8	768,3	530,7	.	.	523,4	7,3	2,0
1981	607,5	383,9	812,1	565,7	.	.	555,9	6,2	- 1,6
1982	629,4	386,6	835,7	581,0	.	.	574,2	3,3	- 1,5
1983	652,7	396,3	856,6	599,0	.	.	593,7	3,4	2,0
1984	686,0	407,4	888,3	624,2	4,2	1,4	613,9	3,4	0,7
1985	725,8	428,6	917,6	655,4	5,0	2,1	642,8	4,7	1,9
1986	749,8	446,2	945,1	677,7	3,4	4,4	665,9	3,6	4,6
1987	756,5	448,4	978,2	688,5	1,6	1,1	677,9	1,8	1,3
1988	776,9	448,8	1 000,7	702,3	2,0	0,9	696,9	2,8	1,7
1989	800,2	456,4	1 068,7	729,7	3,9	1,6	717,8	3,0	0,7
1990	851,4	468,3	1 117,9	766,2	5,0	0,4	754,4	5,1	0,4
1991	898,2	484,2	1 154,8	799,9	4,4	0,8	786,8	4,3	0,7
1992	904,5	482,3	1 144,4	799,1	- 0,1	- 1,1	791,5	0,6	- 0,5
1993	900,9	472,2	1 149,0	795,1	- 0,5	- 1,9	790,7	- 0,1	- 1,5
1994	915,3	454,7	1 177,7	802,3	0,9	0,7	798,6	1,0	0,8
1992									
Jan. - Jan.	882,2	498,1	1 276,9	827,5	2,6	0,8	798,6	2,6	0,9
Feb. - Fév.	892,4	380,6	1 208,8	760,1	3,6	2,3	735,5	7,7	6,4
Mär. - Mars	880,9	473,5	1 236,9	796,4	- 8,3	- 9,9	801,1	- 5,0	- 6,6
Apr. - Avril	1 005,9	488,4	1 017,5	806,2	10,1	8,6	757,9	6,2	4,7
Mai - Mai	922,4	526,5	1 034,6	803,8	- 0,6	- 1,9	774,9	0,3	- 1,0
Jun. - Juin	967,1	429,2	1 112,8	792,0	1,2	- 0,2	768,5	1,6	0,2
Jul. - Juillet	860,0	418,4	1 119,3	756,0	- 0,1	- 1,2	784,8	0,2	- 0,9
Aug. - Août	812,6	340,9	1 062,1	697,8	- 3,3	- 3,7	697,3	- 5,1	- 5,5
Sep. - Sep.	765,3	485,1	1 073,7	718,8	1,7	1,2	722,4	5,9	5,4
Okt. - Oct.	833,5	540,9	1 166,2	792,7	1,0	0,3	841,6	0,8	0,1
Nov. - Nov.	961,8	564,4	1 063,5	840,0	- 5,0	- 5,2	820,1	- 8,3	- 8,5
Dez. - Déc.	1 090,1	665,8	1 469,9	1 026,2	- 1,6	- 2,1	1 016,2	2,5	1,9
1993									
Jan. - Jan.	883,1	519,0	1 296,1	839,1	1,4	0,2	778,6	- 2,5	- 3,7
Feb. - Fév.	868,3	368,0	1 191,9	742,6	- 2,3	- 3,2	691,4	- 6,0	- 6,9
Mär. - Mars	878,3	439,9	1 222,1	781,3	- 1,9	- 3,3	816,3	1,9	0,5
Apr. - Avril	1 003,9	492,8	1 004,3	803,8	- 0,3	- 1,8	756,4	- 0,2	- 1,8
Mai - Mai	933,5	487,0	1 039,8	797,4	- 0,8	- 2,4	740,8	- 4,4	- 6,0
Jun. - Juin	942,9	425,8	1 090,5	776,2	- 2,0	- 2,8	781,6	1,7	0,8
Jul. - Juillet	857,4	417,1	1 147,3	760,5	0,6	- 0,7	789,5	0,6	- 0,8
Aug. - Août	803,7	358,6	1 090,8	705,5	1,1	- 0,8	716,8	2,8	0,8
Sep. - Sep.	786,0	490,0	1 097,3	734,6	2,2	0,8	738,3	2,2	0,8
Okt. - Oct.	842,7	503,0	1 186,0	787,9	- 0,6	- 1,7	806,3	- 4,2	- 5,3
Nov. - Nov.	958,0	574,6	1 084,8	846,7	0,8	- 0,2	859,5	4,8	3,7
Dez. - Déc.	1 059,6	616,5	1 446,4	992,3	- 3,3	- 4,9	1 021,3	0,5	- 1,3
1994									
Jan. - Jan.	860,1	482,2	1 289,6	816,4	- 2,7	- 3,8	787,2	1,1	0,0
Feb. - Fév.	903,0	368,0	1 228,8	765,6	3,1	2,1	712,8	3,1	2,0
Mär. - Mars	967,0	467,6	1 311,3	848,5	8,6	8,7	887,3	8,7	8,8
Apr. - Avril	936,6	442,0	985,2	756,4	- 5,9	- 5,3	711,0	- 6,0	- 5,3
Mai - Mai	956,8	459,7	1 071,0	806,2	1,1	1,4	750,4	1,3	1,6
Jun. - Juin	958,0	421,5	1 106,9	784,7	1,1	0,8	790,2	1,1	0,8
Jul. - Juillet	895,1	405,4	1 153,0	774,2	1,8	1,3	773,7	- 2,0	- 2,4
Aug. - Août	831,0	345,7	1 124,6	721,0	2,2	1,9	733,3	2,3	2,0
Sep. - Sep.	807,2	476,3	1 139,0	748,6	1,9	1,2	752,3	1,9	1,2
Okt. - Oct.	841,0	466,3	1 201,4	778,4	- 1,2	- 1,6	795,8	- 1,3	- 1,7
Nov. - Nov.	967,6	520,6	1 119,5	844,2	- 0,3	- 0,2	856,9	- 0,3	- 0,2
Dez. - Déc.	1 069,1	631,3	1 517,3	1 018,1	2,6	3,0	1 049,9	2,8	3,2
1995									
Jan. - Jan.	875,6	474,5	1 288,3	820,5	0,5	0,1	794,3	0,9	0,5
Feb. - Fév.	907,5	357,0	1 244,8	767,1	0,2	- 0,6	714,2	0,2	- 0,6
Mär. - Mars	918,7	397,9	1 302,1	801,8	- 5,5	- 5,9	839,4	- 5,4	- 5,9
Apr. - Avril	1 018,1	442,0	1 065,0	809,3	7,0	6,3	730,2	2,7	2,0

# Fremdenverkehr in der Schweiz<sup>1</sup>

**J2**

Jahr Monat Année Mois	Geöffnete Betriebe Entreprises en exploitation	Verfügbare Gastbetten Lits d'hôtes disponibles	1000 Ankünfte – 1000 arrivées			1000 Logiernächte – 1000 nuitées			
			Gäste aus der Schweiz Hôtes domiciliés en Suisse	Gäste aus dem Ausland Hôtes domiciliés à l'étranger	Total (Kol. – col. 3+4)	Gäste aus der Schweiz Hôtes domiciliés en Suisse	Gäste aus dem Ausland Hôtes domiciliés à l'étranger	davon – dont	
								Deutschland Allemagne	Frankreich France
1	2	3	4	5	6	7	8	9	
1980	6 825	228 814	4 261	6 676	10 937	15 375	20 341	7 789	1 800
1981	6 726	229 668	4 270	6 947	11 217	15 573	21 560	7 903	1 940
1982	6 667	227 769	4 266	6 825	11 091	15 282	20 352	6 894	1 751
1983	6 627	229 457	4 285	6 902	11 187	15 010	20 224	6 725	1 518
1984	6 537	231 299	4 363	7 299	11 662	15 086	20 560	6 327	1 623
1985	6 437	231 980	4 531	7 346	11 876	15 308	20 686	6 269	1 625
1986	6 392	231 955	4 664	6 897	11 561	15 541	19 920	6 461	1 706
1987	6 393	234 056	4 724	7 079	11 802	15 687	19 908	6 468	1 621
1988	6 231	230 507	4 835	7 025	11 860	15 758	19 481	6 512	1 567
1989	6 105	228 240	5 070	7 688	12 758	16 239	20 860	6 782	1 587
1990	5 943	229 097	5 070	7 978	13 047	16 155	21 392	6 696	1 544
1991	5 825	226 943	5 234	7 415	12 648	16 332	20 719	7 251	1 552
1992	5 764	228 978	5 002	7 543	12 545	15 303	20 588	7 125	1 449
1993	5 728	229 107	4 906	7 240	12 145	14 631	20 130	7 311	1 399
1994	5 663	226 249	5 047	7 389	12 436	14 521	20 083	7 355	1 332
1992									
Januar	5 478	225 762	359	402	761	1 234	1 496	575	110
Februar	5 594	234 638	392	516	908	1 504	1 707	601	165
März	5 880	245 358	393	561	954	1 433	2 025	810	215
April	5 946	231 301	347	559	906	1 070	1 511	641	77
Mai	5 409	203 523	386	654	1 040	1 053	1 423	481	75
Juni	6 020	239 420	448	783	1 231	1 209	1 869	599	91
Juli	6 227	260 965	533	933	1 466	1 686	2 438	717	173
August	6 253	263 076	567	1 027	1 594	1 640	2 849	810	250
September	6 218	255 555	584	839	1 423	1 641	2 083	777	97
Oktober	5 899	219 667	450	566	1 016	1 284	1 260	445	65
November	4 608	167 969	271	313	584	722	669	180	46
Dezember	5 630	200 163	271	390	661	827	1 258	489	85
1993									
Januar	5 479	228 864	358	437	795	1 162	1 627	701	110
Februar	5 561	236 685	372	477	849	1 470	1 703	639	199
März	5 847	247 396	407	528	935	1 427	1 822	811	150
April	5 938	228 278	338	535	873	1 028	1 499	660	83
Mai	5 419	205 274	381	620	1 001	1 002	1 382	485	81
Juni	5 973	239 844	447	755	1 202	1 167	1 863	592	94
Juli	6 168	260 897	533	895	1 428	1 603	2 395	739	166
August	6 203	262 693	567	964	1 531	1 613	2 758	856	238
September	6 172	255 297	535	805	1 340	1 488	2 028	773	90
Oktober	5 828	218 245	420	543	963	1 167	1 193	397	61
November	4 561	166 919	273	311	583	707	684	182	48
Dezember	5 589	198 787	277	369	646	798	1 173	477	80
1994									
Januar	5 430	226 562	376	445	821	1 195	1 670	748	100
Februar	5 504	233 839	374	486	860	1 478	1 721	656	199
März	5 839	246 300	406	577	983	1 342	2 026	946	154
April	5 893	217 565	348	514	862	1 022	1 355	516	82
Mai	5 333	203 800	371	629	1 000	965	1 369	493	66
Juni	5 926	237 840	440	773	1 213	1 142	1 846	598	84
Juli	6 106	257 758	566	928	1 493	1 595	2 399	757	149
August	6 125	259 751	559	972	1 531	1 581	2 713	835	225
September	6 085	253 794	550	822	1 372	1 461	1 977	749	88
Oktober	5 748	216 956	490	561	1 051	1 282	1 223	435	64
November	4 470	164 977	288	321	608	696	692	182	50
Dezember	5 502	195 581	279	362	641	763	1 092	441	72
1995 <sup>P</sup>									
Januar	5 323	226 423	364	422	786	1 118	1 530	670	92
Februar	5 448	234 745	366	468	834	1 356	1 609	630	169
März	5 700	244 134	407	513	920	1 305	1 726	726	155
April	<b>5 770</b>	<b>226 919</b>	<b>355</b>	<b>511</b>	<b>865</b>	<b>979</b>	<b>1 354</b>	<b>614</b>	<b>72</b>

<sup>1</sup> Fremdenverkehr in Hotels, Motels, Pensionen, Sanatorien und Kuranstalten.

<sup>2</sup> In Prozent der verfügbaren Gastbetten.

# Mouvement touristique en Suisse<sup>1</sup>

**J2**

1000 Logiernächte – 1000 nuitées							Total (Kol. – col. 6+7)	davon – dont berufstätige Dauergäste Hôtes permanents exerçant une prof.	Betten- besetzung <sup>2</sup> % Taux d'occupation des lits <sup>2</sup> %	Jahr Monat Année Mois
davon – dont										
Italien Italie	Gross- britannien Royaume-Uni	Niederlande Pays-Bas	Belgien Belgique	Vereinigte Staaten Etats-Unis	Japan Japon	16	17	18		
10	11	12	13	14	15					
802	1354	1299	1273	1732	403	35 716	1 088	43	1980	
898	1759	1301	1274	1764	421	37 133	1 158	44	1981	
883	1973	1079	936	2075	450	35 634	1 153	43	1982	
861	2021	982	841	2388	486	35 233	1 017	42	1983	
913	1957	857	843	3066	497	35 645	1 000	42	1984	
932	1935	830	803	3267	516	35 994	1 000	43	1985	
998	2019	877	828	2083	537	35 461	1 011	42	1986	
1 055	1823	859	819	2336	625	35 594	1 046	42	1987	
1 113	1777	834	824	2042	653	35 239	1 083	42	1988	
1 284	1926	891	861	2227	782	37 098	1 143	45	1989	
1 380	2024	892	865	2513	819	37 548	1 152	45	1990	
1 422	1848	920	926	1579	725	37 051	1 085	45	1991	
1 411	1849	908	973	1891	815	35 892	794	43	1992	
1 092	1708	926	1 016	1 811	798	34 760	641	42	1993	
973	1580	934	964	1 855	882	34 603	580	42	1994	
									1992	
121	140	72	86	87	31	2 730	67	39	Janvier	
103	188	101	91	102	47	3 211	71	47	Février	
126	149	103	126	131	53	3 458	77	46	Mars	
106	108	35	58	120	54	2 581	71	37	Avril	
89	119	49	24	188	67	2 476	68	39	Mai	
80	220	94	59	248	99	3 078	65	43	Juin	
121	250	121	188	265	120	4 124	68	51	Juillet	
326	255	128	162	224	129	4 489	64	55	Août	
102	201	82	68	235	87	3 725	65	49	Septembre	
66	80	42	22	158	59	2 544	64	37	Octobre	
52	42	20	16	64	36	1 391	61	28	Novembre	
118	99	60	73	68	33	2 085	53	34	Décembre	
									1993	
105	146	76	96	86	31	2 789	56	39	Janvier	
80	156	106	137	92	36	3 174	54	48	Février	
87	137	92	93	112	47	3 249	63	42	Mars	
87	102	36	66	112	47	2 527	56	37	Avril	
67	105	52	24	182	63	2 384	56	38	Mai	
74	213	102	74	227	95	3 030	56	42	Juin	
98	221	135	196	256	120	3 998	55	49	Juillet	
228	239	133	171	210	125	4 372	53	54	Août	
77	182	85	68	231	92	3 516	51	46	Septembre	
60	68	37	19	160	68	2 360	51	35	Octobre	
48	41	20	15	73	39	1 391	49	28	Novembre	
82	96	51	55	70	34	1 971	41	32	Décembre	
									1994	
82	132	97	107	85	35	2 864	45	41	Janvier	
67	139	112	125	98	40	3 199	46	49	Février	
78	142	107	90	124	47	3 368	50	44	Mars	
87	88	34	63	117	50	2 377	47	36	Avril	
55	98	52	28	173	66	2 334	51	37	Mai	
64	195	94	66	243	102	2 987	50	42	Juin	
90	212	131	182	263	142	3 993	50	50	Juillet	
208	218	127	157	226	148	4 294	55	53	Août	
71	162	75	61	233	109	3 438	51	45	Septembre	
60	66	35	21	158	72	2 505	49	37	Octobre	
46	44	20	14	70	40	1 388	48	28	Novembre	
66	86	50	49	65	30	1 855	39	31	Décembre	
									1995 <sup>P</sup>	
68	114	86	100	81	35	2 647	42	38	Janvier	
56	131	106	118	93	32	2 965	41	45	Février	
68	111	93	98	109	46	3 031	48	40	Mars	
57	79	32	51	101	46	2 333	45	34	Avril	

<sup>1</sup> Mouvement touristique dans les hôtels, motels, pensions, sanatoriums et établissements de cure.

<sup>2</sup> En pour-cent des lits disponibles.

# Bauinvestitionen

In Millionen Franken

# Investissements en construction

En millions de francs

K1

Jahr Année	Bautätigkeit insgesamt Total général	davon öffentlicher Bau <sup>1</sup> – dont secteur public <sup>1</sup>						Kantone Cantons	Gemeinden Communes
		Total Total	davon Bund – dont Confédération				Übrige Bundes- stellen Autres offices fédéraux		
			Total Total	SBB CFF	PTT PTT	Militär Militaire			
1983	30 434	10 283	1 704	620	539	373	172	3 307	5 272
1984	32 147	10 384	1 885	723	554	392	215	3 133	5 366
1985	33 157	10 190	1 841	734	493	400	214	3 045	5 304
1986	34 814	10 786	1 791	624	521	425	220	3 246	5 750
1987	36 938	11 194	1 868	683	536	424	225	3 434	5 892
1988	41 174	12 393	2 201	890	595	451	265	3 763	6 429
1989	46 073	13 608	2 360	926	736	410	288	4 153	7 095
1990	49 182	14 993	2 598	950	883	450	316	4 633	7 762
1991	48 266	16 184	2 843	974	1 039	446	385	5 249	8 092
1992	46 662	16 561	3 166	1 274	1 055	396	440	5 317	8 078
1993	44 836	15 981	3 090	1 072	956	395	666	5 431	7 460
1994 <sup>3</sup>	53 875	18 135	3 295	1 253	1 068	398	576	5 975	8 865
Veränderung in Prozent gegenüber dem Vorjahr									
1983	5,7	3,7	17,0	21,6	15,4	14,4	13,2	- 1,3	3,1
1984	5,6	1,0	10,6	16,6	2,8	5,1	25,0	- 5,3	1,8
1985	3,1	- 1,9	- 2,3	1,5	-11,0	2,0	- 0,5	- 2,8	- 1,2
1986	5,0	5,8	- 2,7	-15,0	5,7	6,3	2,8	6,6	8,4
1987	6,1	3,8	4,3	9,5	2,9	- 0,2	2,3	5,8	2,5
1988	11,5	10,7	17,8	30,3	11,0	6,4	17,8	9,6	9,1
1989	11,9	9,8	7,2	4,0	23,7	- 9,1	8,7	10,4	10,4
1990	6,7	10,2	10,1	2,6	20,0	9,8	9,7	11,6	9,4
1991	- 1,9	7,9	9,4	2,5	17,7	- 0,9	21,8	13,3	4,3
1992	- 3,3	2,3	11,4	30,8	1,5	-11,2	14,3	1,3	- 0,2
1993	- 3,9	- 3,5	- 2,4	-15,9	- 9,4	- 0,3	51,4	2,1	- 7,7

Fortsetzung

Suite

Jahr Année	Privater Bau <sup>2</sup> – Secteur privé <sup>2</sup>			Tiefbau – Génie civil			Hochbau – Bâtiments		
	Total privater Bau Total du secteur privé	Wohnungs- bau Logements	Industriell- gewerblicher Bau Bâtiments industriels et artisansaux	Total Tiefbau Total génie civil	Öffentlich Secteur public	Privat Secteur privé	Total Hochbau Total bâtiments	Öffentlich Secteur public	Privat Secteur privé
1983	20 150	12 585	5 366	6 679	5 918	760	23 755	4 365	19 390
1984	21 763	13 818	5 560	6 747	5 888	859	25 400	4 496	20 904
1985	22 967	14 197	6 087	6 696	5 768	928	26 461	4 422	22 039
1986	24 028	14 354	6 893	6 902	5 958	944	27 912	4 828	23 084
1987	25 744	15 045	7 812	7 329	6 181	1 148	29 609	5 014	24 595
1988	28 781	16 326	9 345	8 079	6 827	1 252	33 095	5 566	27 529
1989	32 465	18 008	11 087	8 731	7 301	1 430	37 342	6 307	31 035
1990	34 189	18 331	12 210	9 597	7 999	1 598	39 585	6 994	32 591
1991	32 082	17 040	11 365	10 259	8 666	1 593	38 007	7 518	30 489
1992	30 101	16 423	9 950	10 508	8 849	1 659	36 154	7 712	28 442
1993	28 855	16 934	8 336	10 218	8 614	1 604	34 618	7 367	27 251
1994 <sup>3</sup>	35 740	22 746	8 755	11 875	9 676	2 199	42 000	8 459	33 541
Variation en pour-cent par rapport à l'année précédente									
1983	6,7	9,3	1,8	0,2	1,8	-11,1	7,3	6,3	7,5
1984	8,0	9,8	3,6	1,0	- 0,5	13,0	6,9	3,0	7,8
1985	5,5	2,7	9,5	- 0,8	- 2,0	8,0	4,2	- 1,6	5,4
1986	4,6	1,1	13,2	3,1	3,3	1,7	5,5	9,2	4,7
1987	7,1	4,8	13,3	6,2	3,7	21,6	6,1	3,9	6,5
1988	11,8	8,5	19,6	10,2	10,5	9,1	11,8	11,0	11,9
1989	12,8	10,3	18,6	8,1	6,9	14,2	12,8	13,3	12,7
1990	5,3	1,8	10,1	9,9	9,6	11,7	6,0	10,9	5,0
1991	- 6,2	- 7,0	- 6,9	6,9	8,3	- 0,3	- 4,0	7,5	- 6,4
1992	- 6,2	- 3,6	-12,5	2,4	2,1	4,1	- 4,9	2,6	- 6,7
1993	- 4,1	3,1	-16,2	- 2,8	- 2,7	- 3,3	- 4,2	- 4,5	- 4,2

<sup>1</sup> Inklusive öffentliche Unterhaltsarbeiten.

<sup>2</sup> Ohne private Unterhaltsarbeiten.

<sup>3</sup> Bauvorhaben.

<sup>1</sup> Y compris les travaux d'entretien publics.

<sup>2</sup> Sans les travaux d'entretien privés.

<sup>3</sup> Constructions projetées.

Jahr Quartal Année Trimestre	Neuerstellte Wohnungen Logements construits		Baubewilligte Wohnungen Constructions autorisées de logements		Industrielle Betriebe Raumvolumen der Neubauten Entreprises industrielles Volume des nouvelles constructions	
	Anzahl Nombre	% <sup>1</sup>	Anzahl Nombre	% <sup>1</sup>	in 1000 m <sup>3</sup> en 1000 m <sup>3</sup>	% <sup>1</sup>
	Alle Gemeinden - Toutes les communes					
1980	40 876	8,1	56 329	9,2		
1981	43 348	6,0	53 540	- 5,0		
1982	43 465	0,3	49 577	- 7,4		
1983	41 605	- 4,3	54 818	10,6		
1984	45 249	8,8	51 885	- 5,4		
1985	44 228	- 2,3	47 306	- 8,8		
1986	42 570	- 3,7	46 759	- 1,2		
1987	40 230	- 5,5	45 885	- 1,9		
1988	40 965	1,8	49 726	8,4		
1989	40 705	- 0,6	50 157	0,9		
1990	39 984	- 1,8	47 575	- 5,1		
1991	37 597	- 6,0	46 189	- 2,9		
1992	35 422	- 5,8	52 092	12,8		
1993	34 580	- 2,4	54 063	3,8		
1994 <sup>P</sup>	44 880	29,8	59 943	10,9		
	Gemeinden mit über 5000 Einwohnern <sup>2</sup> Communes de plus de 5000 habitants <sup>2</sup>					
1980	17 970	5,3	24 663	8,5	8 844	58,6
1981 <sup>3</sup>	.	.	.	.	6 694	-24,3
1982 <sup>3</sup>	.	.	.	.	4 300	-35,8
1983	20 470		26 744		6 133	42,6
1984	22 597	10,4	23 199	-13,3	5 430	-11,5
1985	21 382	- 5,4	19 588	-15,6	7 683	41,5
1986	21 075	- 1,4	20 450	4,4	9 307	21,1
1987	17 470	-17,1	18 624	- 8,9	9 094	- 2,3
1988	17 868	2,3	19 945	7,1	7 785	-14,4
1989	16 657	- 6,8	19 292	- 3,3	10 113	29,9
1990	16 065	- 3,6	17 941	- 7,0	.	.
1991	15 726	- 2,1	18 420	2,7	.	.
1992	16 574 <sup>4</sup> 15 143	- 3,7	25 655 <sup>4</sup> 23 752	28,9	.	.
1993	16 380	- 1,2	24 520	- 4,4	.	.
1994 <sup>P</sup>	21 451	31,0	<b>26 866</b>	9,6	.	.
1990						
II	3 902	- 3,2	4 578	-16,0	.	.
III	3 972	-11,8	3 771	-23,0	.	.
IV	5 125	2,3	5 502	12,9	.	.
1991						
I	3 224	5,2	3 747	- 8,4	.	.
II	4 144	6,2	4 137	- 9,6	.	.
III	3 962	- 0,3	5 156	36,7	.	.
IV	4 396	-14,2	5 380	- 2,2	.	.
1992						
I	3 207 <sup>4</sup> 2 822	-12,5	5 189 <sup>4</sup> 4 774	27,4	.	.
II	3 705 <sup>4</sup> 3 463	-16,4	6 967 <sup>4</sup> 6 537	58,0	.	.
III	4 122 <sup>4</sup> 3 787	- 4,4	6 612 <sup>4</sup> 6 033	17,0	.	.
IV	5 540 <sup>4</sup> 5 071	15,4	6 887 <sup>4</sup> 6 408	19,1	.	.
1993						
I	3 291	2,6	6 494	25,1	.	.
II	4 203	13,4	5 693	-18,3	.	.
III	3 845	- 6,7	6 221	- 5,9	.	.
IV	5 041	- 9,0	6 112	-11,3	.	.
1994 <sup>P</sup>						
I	5 266	60,0	<b>6 895</b>	<b>6,2</b>	.	.
II	4 533	7,9	6 567	15,4	.	.
III	5 212	35,6	6 935	11,5	.	.
IV	6 440	27,8	6 469	5,8	.	.
1995 <sup>P</sup>						
I	<b>5 143</b>	<b>- 2,3</b>	<b>5 847</b>	<b>-15,2</b>	.	.

<sup>1</sup> Veränderung gegenüber dem Vorjahr in Prozent.<sup>2</sup> 1983-1992: 234 Gemeinden; ab 1993: 269 Gemeinden.<sup>3</sup> Daten für Gemeinden mit über 5000 Einwohnern nicht erhoben, da Gemeindegrößenklassen neu gemäss eidg. Volkszählung 1980.<sup>4</sup> 269 Gemeinden zurückgerechnet.<sup>1</sup> Variation en pour-cent par rapport à l'année précédente.<sup>2</sup> 1983-1992: 234 communes; dès 1993: 269 communes.<sup>3</sup> Les données pour les communes de plus de 5000 habitants n'ont pas été établies à cause du passage au classement des communes selon le recensement de la population de 1980.<sup>4</sup> Donnée établie rétroactivement sur la base de 269 communes.

**Aussenhandel nach Verwendungszweck**
**Commerce extérieur, selon l'utilisation des marchandises**

 Einfuhr<sup>1</sup>

 Importations<sup>1</sup>

In Millionen Franken

En millions de francs

**L11**

Jahr Quartal Année Trimestre	Rohstoffe und Halbfabrikate Matières premières et prod. semi-finis		Energieträger Prod. énergétiques et connexes		Investitionsgüter Biens d'équipement		Konsumgüter Biens de consommation		Total	
	nom.	real réel	nom.	real réel	nom.	real réel	nom.	real réel	nom.	real réel
1985 <sup>2</sup>	.	.	.	.	.	.	.	.	70 240	.
1986 <sup>2</sup>	.	.	.	.	.	.	.	.	68 900	- 1,9
1987 <sup>2</sup>	.	.	.	.	.	.	.	.	70 229	1,9
1988 <sup>2</sup>	25 263	.	2 962	.	20 870	.	28 080	.	77 175	9,9
1989 <sup>2</sup>	29 322	6,7	3 675	- 1,9	23 648	6,0	31 516	4,5	88 160	14,2
1990 <sup>2</sup>	28 778	1,8	4 312	7,4	24 224	3,0	32 531	2,7	89 844	1,9
1991 <sup>2</sup>	26 914	- 5,2	4 359	2,4	23 983	- 2,9	33 425	2,7	88 681	- 1,3
1992 <sup>2</sup>	26 800	- 0,4	3 898	1,2	22 449	- 6,4	33 593	- 2,9	86 739	- 2,2
1993 <sup>2</sup>	25 741	- 1,3	3 440	- 8,5	21 211	- 4,1	33 375	1,5	83 767	- 3,4
1994 <sup>2</sup>	27 430	10,9	3 044	2,9	22 349	13,6	34 456	6,4	87 279	4,2
1992	Veränderung in Prozent gegenüber Vorjahresquartal Variation en pour-cent par rapport à l'année précédente									
I	6 846	- 1,6	1 059	16,2	5 654	- 6,2	9 046	3,4	22 605	3,9
II	7 015	- 3,5	991	4,7	6 321	- 8,0	8 221	- 5,3	22 548	- 1,1
III	6 441	1,6	977	- 0,9	5 097	- 14,1	8 137	- 3,2	20 652	- 4,1
IV	6 501	- 1,3	872	- 12,6	5 411	- 12,6	8 207	- 5,2	20 991	- 7,1
1993	Veränderung in Prozent gegenüber Vorjahresquartal Variation en pour-cent par rapport à l'année précédente									
I	6 378	- 6,9	965	- 8,8	4 982	- 11,9	8 283	- 6,9	20 608	- 8,8
II	6 685	- 4,7	821	- 17,2	5 586	- 11,3	8 175	3,0	21 267	- 5,5
III	6 175	- 4,1	821	- 16,0	4 996	- 1,8	8 347	3,4	20 338	- 1,5
IV	6 512	0,2	850	- 2,5	5 659	6,9	8 582	5,4	21 603	2,9
1994	Veränderung in Prozent gegenüber Vorjahresquartal Variation en pour-cent par rapport à l'année précédente									
I	6 626	3,9	769	- 18,9	5 087	2,2	8 567	9,5	21 049	2,3
II	6 864	2,7	768	- 6,4	5 825	4,3	8 585	8,3	22 041	3,7
III	6 622	7,3	742	- 9,6	5 441	9,1	8 400	3,8	21 203	4,3
IV	7 334	12,6	766	- 9,9	6 007	6,2	8 915	5,1	23 022	6,6
1995	Veränderung in Prozent gegenüber Vorjahresquartal Variation en pour-cent par rapport à l'année précédente									
I	7 301	10,4	681	- 11,5	6 505	25,5	8 434	4,0	22 920	9,1

<sup>1</sup> Index II: Ohne Edelmetalle, Edel- und Schmucksteine, Kunstgegenstände und Antiquitäten.

<sup>2</sup> Bereinigte Zahlen.

<sup>1</sup> Indice II: Sans métaux précieux, pierres gemmes, objets d'art et antiquités.

<sup>2</sup> Chiffres rectifiés.

**Aussenhandel nach Verwendungszweck**
**Commerce extérieur, selon l'utilisation**
**des marchandises**
**Exportations<sup>1</sup>**
**Ausfuhr<sup>1</sup>**

In Millionen Franken

En millions de francs

**L12**

Jahr Quartal Année Trimestre	Rohstoffe und Halbfabrikate Mat. premières et prod. semi-finis	Investitionsgüter Biens d'équipement	Konsumgüter Biens de consommation	Total	Handelsbilanz- saldo Solde de la balance commerciale			
1985 <sup>2</sup>	.	.	.	61 902	- 8 338			
1986 <sup>2</sup>	.	.	.	62 754	- 6 146			
1987 <sup>2</sup>	.	.	.	63 012	- 7 217			
1988 <sup>2</sup>	22 096	26 434	19 872	68 446	- 8 730			
1989 <sup>2</sup>	24 753	28 772	23 104	76 658	-11 502			
1990 <sup>2</sup>	25 043	30 528	25 248	80 875	- 8 970			
1991 <sup>2</sup>	24 820	30 490	26 586	82 021	- 6 660			
1992 <sup>2</sup>	25 654	31 108	29 294	86 148	- 591			
1993 <sup>2</sup>	25 035	30 080	31 428	86 659	2 892			
1994 <sup>2</sup>	26 471	31 335	32 291	90 213	2 934			
1992								
I	6 726	7 626	7 295	21 671	- 934			
II	6 697	7 839	7 364	21 930	- 618			
III	5 962	7 495	6 906	20 384	- 268			
IV	6 228	8 201	7 668	22 114	1 123			
1993								
I	6 419	6 983	7 551	20 981	374			
II	6 421	7 484	7 846	21 786	518			
III	5 881	7 287	7 327	20 523	185			
IV	6 266	8 293	8 575	23 160	1 558			
1994								
I	6 763	7 376	8 209	22 376	1 327			
II	6 674	7 510	7 762	21 979	- 62			
III	6 229	7 508	7 632	21 396	193			
IV	6 795	8 968	8 703	24 494	1 472			
1995								
I	7 141	7 808	7 682	22 648	- 273			
Veränderung in Prozent gegenüber Vorjahresquartal Variation en pour-cent par rapport à l'année précédente								
	nom.	real réel	nom.	real réel	nom.	real réel	nom.	real réel
1985 <sup>2</sup>	.	.	.	.	.	.	11,2	.
1986 <sup>2</sup>	.	.	.	.	.	.	1,4	.
1987 <sup>2</sup>	.	.	.	.	.	.	0,4	.
1988 <sup>2</sup>	.	.	.	.	.	.	8,6	.
1989 <sup>2</sup>	12,0	4,3	8,8	5,5	16,3	5,9	12,0	5,2
1990 <sup>2</sup>	1,2	1,9	6,1	5,1	9,3	6,3	5,5	4,5
1991 <sup>2</sup>	- 0,9	- 1,2	- 0,1	- 4,0	5,3	1,4	1,4	- 1,4
1992 <sup>2</sup>	3,4	2,8	2,0	0,0	10,2	10,6	5,0	4,3
1993 <sup>2</sup>	- 2,4	- 1,7	- 3,3	- 2,2	7,3	5,6	0,6	0,6
1994 <sup>2</sup>	5,7	9,4	4,2	5,7	2,7	0,6	4,1	4,9
1992								
I	6,4	3,2	6,5	2,4	16,5	15,2	9,6	6,7
II	2,5	1,3	1,5	1,0	12,5	9,1	5,2	3,7
III	3,4	3,9	3,8	2,2	8,0	11,1	5,0	5,6
IV	0,4	- 0,3	- 2,2	- 4,5	3,9	6,1	0,5	0,2
1993								
I	- 5,3	- 4,4	- 8,3	- 9,2	2,7	6,2	- 3,6	- 2,6
II	- 4,1	- 4,6	- 4,4	- 4,6	6,5	5,0	- 0,6	- 1,3
III	- 1,3	0,2	- 2,4	- 1,7	6,2	2,1	0,9	0,2
IV	0,6	2,6	1,1	4,5	11,8	7,0	4,7	5,0
1994								
I	5,0	9,8	5,1	6,5	7,6	1,7	6,0	5,8
II	3,9	8,4	0,3	2,3	- 1,7	- 5,0	0,7	1,4
III	5,4	8,5	3,1	5,4	4,1	2,3	4,1	5,2
IV	8,4	10,5	8,1	9,3	1,5	3,5	5,8	7,5
1995								
I	5,5	3,5	4,7	8,2	- 5,4	2,4	1,3	4,6

<sup>1</sup> Index II: Ohne Edelmetalle, Edel- und Schmucksteine, Kunstgegenstände und Antiquitäten.

<sup>2</sup> Bereinigte Zahlen.

<sup>1</sup> Indice II: Sans métaux précieux, pierres gemmes, objets d'art et antiquités.

<sup>2</sup> Chiffres rectifiés.

**Aussenhandel nach Waren und Industriezweigen**

**Commerce extérieur, par groupes de marchandises et branches de l'industrie**  
**Importations<sup>1</sup>**

Einfuhr<sup>1</sup>

In Millionen Franken

En millions de francs

L21

Jahr Monat Année Mois	Total	davon - dont					Handelsbilanz- saldo Solde de la balance commerciale
		Maschinen, Apparate und Elektronik Machines, appareils et électronique	Präzisions- instrumente, Uhren, Bijouterie Instrum. de préc., horlogerie et bijoux	Chemikalien Produits chimiques	Textilien, Bekleidung und Schuhe Textiles, habillement et chaussures	Fahrzeuge Véhicules	
1985 <sup>2</sup>	70 239	.	.	.	.	.	- 8 338
1986 <sup>2</sup>	68 899	.	.	.	.	.	- 6 145
1987 <sup>2</sup>	70 229	.	.	.	.	.	- 7 217
1988 <sup>2</sup>	77 175	16 950	4 606	9 375	7 718	9 258	- 8 730
1989 <sup>2</sup>	88 160	19 252	5 555	10 719	8 629	10 080	- 11 502
1990 <sup>2</sup>	89 844	19 794	5 786	10 624	8 806	10 230	- 8 970
1991 <sup>2</sup>	88 681	18 882	5 695	10 671	8 890	10 975	- 6 661
1992 <sup>2</sup>	86 739	18 224	5 758	11 453	8 781	9 909	- 591
1993 <sup>2</sup>	83 767	17 980	5 924	11 854	8 525	8 392	2 892
1994 <sup>2</sup>	87 279	19 010	5 778	12 540	8 369	9 183	2 934
1994							
Jan. - Jan.	6 031	1 213	362	927	686	587	805
Feb. - Fév.	6 703	1 382	412	963	798	675	431
Mär. - Mars	8 304	1 804	552	1 140	858	943	110
Apr. - Avril	7 061	1 480	557	1 021	591	831	- 13
Mai - Mai	7 177	1 607	456	994	553	836	94
Jun. - Juin	7 850	1 903	494	1 109	640	882	- 181
Jul. - Juillet	6 949	1 452	488	991	773	702	357
Aug. - Août	6 532	1 366	383	966	757	676	- 290
Sep. - Sep.	7 727	1 642	495	1 110	837	781	169
Okt. - Oct.	7 381	1 597	487	1 088	678	730	546
Nov. - Nov.	7 709	1 697	507	1 152	597	766	856
Dez. - Déc.	7 942	1 881	598	1 085	607	779	67
1995							
Jan. - Jan.	6 516	1 480	330	895	706	716	383
Feb. - Fév.	7 503	1 651	395	1 011	804	847	- 202
Mär. - Mars	8 898	2 009	561	1 186	802	1 207	- 449
Apr. - Avril	7 153	1 512	448	1 056	520	989	- 264

Veränderung in Prozent gegenüber entsprechender Vorjahresperiode

Variation en pour-cent par rapport à l'année précédente

	nom.		real		nom.		real		nom.		real	
	nom.	real	nom.	real	nom.	real	nom.	real	nom.	real	nom.	real
1985 <sup>2</sup>	10,0	.	.	.	.	.	.	.	.	.	.	.
1986 <sup>2</sup>	- 1,9	.	.	.	.	.	.	.	.	.	.	.
1987 <sup>2</sup>	1,9	.	.	.	.	.	.	.	.	.	.	.
1988 <sup>2</sup>	9,9	.	11,5	.	.	.	13,5	.	2,0	.	15,5	.
1989 <sup>2</sup>	14,2	5,3	13,6	7,0	20,6	7,7	14,3	6,5	11,8	3,8	8,9	2,5
1990 <sup>2</sup>	1,9	2,7	2,8	4,6	4,2	7,1	- 0,9	0,7	2,1	1,0	1,5	1,9
1991 <sup>2</sup>	- 1,3	- 1,4	- 4,6	- 5,8	- 1,6	0,3	0,4	- 3,1	1,0	2,9	7,3	4,5
1992 <sup>2</sup>	- 2,2	- 4,3	- 3,5	- 7,9	1,1	- 7,5	7,3	4,3	- 1,2	- 1,7	- 9,7	- 13,0
1993 <sup>2</sup>	- 3,4	- 1,2	- 1,3	0,4	2,9	7,8	3,5	1,4	- 2,9	3,6	- 15,3	- 16,8
1994 <sup>2</sup>	4,2	9,4	5,7	12,3	- 2,5	2,1	5,8	9,6	- 1,8	2,4	9,4	12,7
1994												
Jan. - Jan.	4,6	10,3	8,0	13,2	- 8,0	7,9	5,7	7,1	2,1	8,8	21,7	18,8
Feb. - Fév.	- 2,6	4,2	0,7	6,8	- 14,3	- 7,9	2,9	11,1	- 4,6	4,2	- 2,2	- 1,9
Mär. - Mars	4,7	12,2	2,5	10,3	- 0,7	15,3	15,1	15,8	0,8	9,1	16,6	23,0
Apr. - Avril	- 2,7	3,1	- 4,3	3,9	4,5	6,8	- 2,4	- 2,5	- 5,4	- 0,9	0,5	4,3
Mai - Mai	12,7	19,2	23,0	27,4	12,3	16,2	9,1	15,1	7,0	11,0	9,9	17,6
Jun. - Juin	2,9	7,8	14,4	20,7	- 8,7	- 1,2	3,5	6,5	- 3,1	- 1,2	- 8,2	- 6,7
Jul. - Juillet	- 1,4	3,8	- 0,3	7,9	2,8	5,0	0,8	4,9	- 5,3	- 1,5	- 4,2	- 1,1
Aug. - Août	10,0	15,8	11,5	19,0	4,3	8,9	3,7	10,7	1,2	5,2	51,7	57,7
Sep. - Sep.	5,3	9,9	0,4	6,5	- 16,2	- 9,8	10,5	15,7	- 0,6	2,3	30,2	38,2
Okt. - Oct.	4,7	8,0	9,3	14,8	- 11,6	- 12,8	6,3	9,3	- 0,8	1,8	4,0	6,3
Nov. - Nov.	7,8	11,7	8,0	15,4	6,2	2,2	6,2	12,5	- 6,0	- 3,6	17,4	16,8
Dez. - Déc.	7,3	9,7	1,4	5,2	7,6	8,7	9,1	13,3	- 5,2	- 3,9	6,5	5,2
1995												
Jan. - Jan.	8,1	9,8	22,0	28,2	- 8,7	- 7,3	- 3,4	1,1	3,0	5,1	21,8	18,7
Feb. - Fév.	12,3	13,8	19,0	24,2	- 3,3	1,9	5,2	5,3	1,1	1,6	25,6	28,4
Mär. - Mars	7,2	10,7	11,4	19,2	1,6	1,8	3,9	5,4	- 6,5	- 4,2	28,1	27,6
Apr. - Avril	1,8	5,1	3,1	13,4	- 19,6	- 12,2	3,9	- 2,1	- 12,0	- 7,7	19,1	21,6

<sup>1</sup> Index II: Ohne Edelmetalle, Edel- und Schmucksteine, Kunstgegenstände und Antiquitäten.

<sup>2</sup> Bereinigte Zahlen.

<sup>1</sup> Indice II: Sans métaux précieux, pierres gemmes, objets d'art et antiquités.

<sup>2</sup> Chiffres rectifiés.



# Aussenhandel nach Waren und Industriezweigen

## Ausfuhr<sup>1</sup>

In Millionen Franken

# Commerce extérieur, par groupes de marchandises et branches de l'industrie

## Exportations<sup>1</sup>

En millions de francs

L22

Jahr Monat Année Mois	Total	davon - dont					
		Maschinen- und Elektronik- industrie Industrie des machines et de l'électronique	Chemische Industrie Industrie chimique	Metall- industrie Industrie métallurgique	Uhren- industrie Industrie horlogère	Präzisions- instrumente Instruments de précision	Textil- industrie Industrie textile
1985 <sup>2</sup>	61 902	.	.	.	.	.	.
1986 <sup>2</sup>	62 754	.	.	.	.	.	.
1987 <sup>2</sup>	63 012	.	.	.	.	.	.
1988 <sup>2</sup>	68 446	22 114	15 864	6 441	5 051	3 965	3 390
1989 <sup>2</sup>	76 658	24 302	17 815	7 391	6 041	4 288	3 666
1990 <sup>2</sup>	80 875	25 527	18 424	7 537	6 777	4 660	3 713
1991 <sup>2</sup>	82 021	25 223	19 107	7 515	6 852	4 833	3 395
1992 <sup>2</sup>	86 148	25 392	21 258	7 701	7 369	4 946	3 364
1993 <sup>2</sup>	86 659	24 809	22 348	7 415	7 589	4 870	3 023
1994 <sup>2</sup>	90 213	26 123	23 492	7 780	7 959	4 986	3 029
1994							
Jan. - Jan.	6 836	1 758	2 060	567	541	356	240
Feb. - Fév.	7 134	1 984	2 023	608	619	404	245
Mär. - Mars	8 414	2 425	2 316	727	679	467	293
Apr. - Avril	7 048	1 915	1 996	605	570	392	255
Mai - Mai	7 271	2 053	1 895	645	652	383	262
Jun. - Juin	7 669	2 247	1 913	701	663	442	273
Jul. - Juillet	7 306	2 165	1 897	621	662	410	217
Aug. - Août	6 242	1 861	1 704	524	494	328	156
Sep. - Sep.	7 896	2 250	1 959	710	662	437	273
Okt. - Oct.	7 927	2 286	1 936	699	820	434	280
Nov. - Nov.	8 565	2 453	2 049	738	875	476	290
Dez. - Déc.	8 009	2 763	1 788	634	710	461	242
1995							
Jan. - Jan.	6 899	1 863	2 094	666	488	365	252
Feb. - Fév.	7 302	2 011	2 008	710	658	401	246
Mär. - Mars	8 449	2 482	2 191	812	687	476	278
Apr. - Avril	<b>6 889</b>	<b>2 066</b>	<b>1 815</b>	<b>652</b>	<b>560</b>	<b>377</b>	<b>224</b>

	Veränderung in Prozent gegenüber entsprechender Vorjahresperiode													
	Variation en pour-cent par rapport à l'année précédente													
	nom.	réel	nom.	réel	nom.	réel	nom.	réel	nom.	réel	nom.	réel	nom.	réel
1985 <sup>2</sup>	11,2	.	.	.	.	.	.	.	.	.	.	.	.	.
1986 <sup>2</sup>	1,4	.	.	.	.	.	.	.	.	.	.	.	.	.
1987 <sup>2</sup>	0,4	.	.	.	.	.	.	.	.	.	.	.	.	.
1988 <sup>2</sup>	8,6	.	8,0	.	8,5	.	12,5	.	16,5	.	4,0	.	2,5	.
1989 <sup>2</sup>	12,0	5,2	9,9	6,3	12,3	- 0,8	14,8	6,0	19,6	11,0	8,1	3,8	8,2	1,2
1990 <sup>2</sup>	5,5	4,5	5,0	4,8	3,4	0,1	2,0	2,8	12,2	10,3	8,7	5,6	1,3	- 1,2
1991 <sup>2</sup>	1,4	- 1,4	- 1,2	- 5,2	3,7	0,2	- 0,3	1,7	1,1	- 0,2	3,7	- 1,3	- 8,6	- 5,7
1992 <sup>2</sup>	5,0	4,3	0,7	- 0,8	11,3	4,9	2,5	3,9	7,6	17,4	2,3	- 0,5	- 0,9	1,4
1993 <sup>2</sup>	0,6	0,6	- 2,3	- 2,2	5,1	1,7	- 3,7	- 2,5	3,0	3,6	- 1,5	- 1,1	- 10,2	- 2,5
1994 <sup>2</sup>	4,1	4,9	5,3	7,3	5,1	5,7	4,9	8,0	4,9	- 3,0	2,4	1,4	0,2	5,0
1994														
Jan. - Jan.	10,2	8,4	8,2	8,7	18,0	8,8	1,2	5,7	14,3	3,0	6,5	6,1	- 1,9	6,4
Feb. - Fév.	0,8	1,3	3,6	6,4	3,8	3,0	- 4,7	- 1,8	3,5	- 9,0	- 2,3	1,6	- 2,2	5,7
Mär. - Mars	7,4	7,8	11,0	13,3	7,9	4,6	1,2	3,6	8,4	3,3	5,8	9,9	4,0	10,7
Apr. - Avril	- 3,1	- 2,8	- 4,7	- 1,8	- 2,3	- 2,7	- 5,9	- 1,0	0,6	- 16,0	- 2,2	- 3,9	- 0,6	7,0
Mai - Mai	5,7	5,3	6,1	5,5	5,3	8,1	9,2	13,5	1,1	- 15,2	- 0,4	- 3,2	2,8	9,2
Jun. - Juin	- 0,1	1,4	1,9	3,0	- 3,7	2,6	2,2	4,3	1,6	- 14,0	5,0	5,6	- 1,1	4,2
Jul. - Juillet	- 0,2	- 1,2	- 6,3	- 3,9	1,5	- 7,9	- 0,5	4,9	5,9	- 0,9	- 3,9	1,3	- 0,6	4,5
Aug. - Août	7,3	8,9	12,2	13,2	4,5	3,3	12,0	15,0	3,2	5,5	- 2,4	- 0,7	3,3	5,2
Sep. - Sep.	6,5	8,2	7,6	11,9	9,4	8,3	8,2	9,3	2,0	0,2	12,3	5,5	0,3	2,6
Okt. - Oct.	- 1,5	1,3	2,8	4,6	- 1,5	5,8	5,8	7,7	7,3	3,8	1,0	- 2,9	- 1,1	1,3
Nov. - Nov.	8,9	11,1	11,0	13,8	12,9	14,8	14,6	17,0	5,1	5,2	6,9	9,1	- 1,7	0,8
Dez. - Déc.	10,5	11,1	12,3	14,9	11,2	12,0	20,2	20,8	5,2	- 0,8	3,2	- 3,2	1,1	3,6
1995														
Jan. - Jan.	0,9	3,3	5,6	10,0	1,8	8,7	17,4	15,7	- 10,0	- 14,4	2,7	2,3	4,5	3,7
Feb. - Fév.	2,5	6,8	1,6	7,3	- 0,9	10,6	16,8	12,7	6,1	5,8	- 0,7	- 2,9	1,6	0,5
Mär. - Mars	0,5	3,6	2,8	4,5	- 5,4	4,4	11,3	9,8	0,9	- 2,8	2,0	0,0	- 5,5	- 4,9
Apr. - Avril	<b>- 2,2</b>	<b>0,5</b>	<b>8,1</b>	<b>6,3</b>	<b>- 9,1</b>	<b>1,5</b>	<b>7,7</b>	<b>3,3</b>	<b>- 2,0</b>	<b>- 0,3</b>	<b>- 3,7</b>	<b>- 0,6</b>	<b>- 12,2</b>	<b>- 12,1</b>

<sup>1</sup> Index II: Ohne Edelmetalle, Edel- und Schmucksteine, Kunstgegenstände und Antiquitäten.  
<sup>2</sup> Bereinigte Zahlen.

<sup>1</sup> Indice II: Sans métaux précieux, pierres gemmes, objets d'art et antiquités.  
<sup>2</sup> Chiffres rectifiés.

# Aussenhandel nach Ländern

Ohne Edelmetalle, Edel- und Schmucksteine  
sowie Kunstgegenstände und Antiquitäten

L3

Länder	Einfuhr - Importations							Ausfuhr - Exportations	
	Anteil in % En % du total	Wert in Millionen Franken En millions de francs			Veränderung gegenüber dem Vorjahr in % Variation en pour-cent par rapport à l'année précédente			Anteil in % En % du total	Wert En millions de francs
	1994	1994	1. Quartal 1994 1er trimestre 1994	1. Quartal 1995 1er trimestre 1995	1994	1. Quartal 1994 1er trimestre 1994	1. Quartal 1995 1er trimestre 1995	1994	1994
OECD total	90,9	79317,6	19192,1	21012,1	3,8	2,0	9,6	78,7	70964,7
OECD Europa	80,9	70635,5	17058,5	18744,8	4,4	2,5	10,1	63,9	57637,0
EU	80,3	70077,7	16913,0	18597,8	4,6	2,4	10,2	62,7	56564,6
Deutschland	34,4	30055,9	7079,4	8217,4	3,9	- 1,3	16,3	24,3	21884,7
Frankreich	11,4	9940,9	2484,0	2567,2	4,0	5,0	3,4	9,4	8473,2
Italien	10,5	9131,6	2193,7	2365,2	4,5	5,4	7,9	7,7	6975,4
Niederlande	4,9	4271,5	1041,9	1083,4	7,6	2,9	4,1	2,8	2519,5
Belgien-Luxemburg	3,6	3108,1	755,5	831,1	7,2	2,8	10,0	2,4	2167,3
Österreich	4,2	3647,9	866,3	985,6	5,2	2,6	16,3	3,8	3407,5
Grossbritannien	4,6	4034,8	1004,8	964,3	0,2	8,1	- 4,2	5,4	4846,0
Dänemark	1,2	1024,8	251,7	272,5	2,9	1,4	8,3	1,1	1017,3
Schweden	1,8	1573,3	367,0	458,9	12,4	2,0	25,1	1,5	1322,1
Portugal	0,5	465,5	115,1	128,3	0,9	0,2	11,4	0,7	635,0
Finnland	0,7	602,8	137,0	167,9	10,4	10,8	22,6	0,6	537,7
Irland	0,9	797,1	231,7	178,4	16,3	53,0	-23,5	0,4	375,7
Spanien	1,5	1304,1	349,9	342,2	7,4	12,3	- 2,2	2,1	1849,3
Griechenland	0,1	119,4	35,0	35,3	- 3,2	-15,1	1,4	0,6	554,0
EFTA	0,3	304,5	74,8	79,9	-25,7	-21,8	6,8	0,5	495,8
Norwegen	0,3	260,0	62,2	66,1	-24,1	-26,9	6,3	0,5	477,6
Island	0,1	44,5	12,6	13,8	-33,6	21,1	9,5	0,0	18,2
OECD nicht Europa	10,0	8682,1	2133,6	2267,3	- 1,0	- 1,4	5,4	14,8	13327,7
USA	5,8	5016,3	1218,6	1377,6	4,6	4,0	12,8	8,8	7889,2
Kanada	0,3	297,9	74,8	66,7	3,3	10,1	-10,9	0,7	652,2
Mexiko <sup>1</sup>	0,1	73,2	.	16,7	42,4	.	15,1	0,6	555,0
Japan	3,6	3107,2	799,5	774,7	- 9,9	-10,4	- 3,3	3,6	3286,8
Australien	0,1	118,4	28,3	17,4	7,1	31,9	-38,4	0,9	800,6
Nicht-OECD-Länder	9,1	7961,4	1857,1	1908,1	8,3	5,0	3,9	21,3	19248,7
Entwicklungsländer	6,7	5856,2	1310,5	1362,0	7,6	0,5	5,5	17,2	15523,9
<i>davon OPEC-Staaten</i>	1,3	1121,4	209,4	268,9	11,5	- 0,6	29,3	3,1	2812,8
GUS	0,2	207,8	64,7	65,8	28,5	16,6	2,1	0,7	618,6
Zentraleuropa	0,7	639,1	150,1	188,4	14,7	13,0	26,5	1,9	1673,0
Südafrika	0,1	114,0	23,5	27,0	7,4	- 5,4	14,5	0,6	563,9
Asiatische Staats- handelsländer	1,3	1144,3	308,4	264,9	5,7	22,3	-14,0	1,0	869,3
<i>davon China</i>	1,3	1142,8	307,6	264,5	5,7	22,4	-13,9	1,0	863,1
<b>Total</b>	<b>100,0</b>	<b>87279,1</b>	<b>21049,3</b>	<b>22920,3</b>	<b>4,2</b>	<b>2,3</b>	<b>9,1</b>	<b>100,0</b>	<b>90213,3</b>

<sup>1</sup> Bis 1. Quartal 1994 ist Mexiko enthalten in «Nicht-OECD-Länder» und «Entwicklungsländer».

## Commerce extérieur par pays

Sans métaux précieux, pierres gemmes,  
objets d'art et antiquités

**L3**

Ausfuhr - Exportations					Handelsbilanz - Balance commerciale			Pays
In Millionen Franken En millions de francs		Veränderung gegenüber dem Vorjahr in % Variation en pour-cent par rapport à l'année précédente			Wert in Millionen Franken Solde en millions de francs			
1. Quartal 1994 1er trimestre 1994	1. Quartal 1995 1er trimestre 1995	1994	1. Quartal 1994 1er trimestre 1994	1. Quartal 1995 1er trimestre 1995	1994	1. Quartal 1994 1er trimestre 1994	1. Quartal 1995 1er trimestre 1995	
17 550,3	18 110,3	3,9	3,6	2,3	- 8 353,0	- 1 641,8	- 2 901,8	Total OCDE
14 429,7	14 890,7	3,2	2,1	3,3	- 12 998,6	- 2 628,8	- 3 854,1	OCDE Europe
14 124,1	14 601,9	3,8	2,7	3,5	- 13 513,0	- 2 788,9	- 3 995,8	UE
5 349,3	5 702,7	5,1	4,3	6,6	- 8 171,2	- 1 730,1	- 2 514,7	Allemagne
2 150,3	2 325,6	5,4	- 1,0	8,1	- 1 467,6	- 333,7	- 241,6	France
1 840,0	1 865,4	- 1,2	- 1,6	1,5	- 2 156,2	- 353,7	- 499,7	Italie
615,1	660,5	- 0,6	- 6,0	8,3	- 1 752,0	- 426,7	- 423,0	Pays-Bas
563,2	501,6	3,4	- 5,3	- 10,9	- 940,8	- 192,3	- 329,5	Belgique, Luxembourg
858,7	817,8	3,3	1,3	- 4,8	- 240,4	- 7,6	- 167,8	Autriche
1 200,2	1 127,7	8,0	17,7	- 5,7	811,2	195,4	163,3	Royaume-Uni
228,5	267,4	4,4	- 7,0	16,7	- 7,5	- 23,2	- 5,1	Danemark
308,7	317,6	5,1	0,7	2,9	- 251,2	- 58,3	- 141,3	Suède
149,9	165,2	- 4,5	- 11,9	10,3	169,5	34,8	36,9	Portugal
126,6	142,3	0,6	- 2,1	12,4	- 65,1	- 10,5	- 25,6	Finlande
123,0	72,4	25,9	77,5	- 41,2	- 421,4	- 108,8	- 106,0	Irlande
465,5	493,5	1,6	- 4,3	6,0	545,2	115,6	151,3	Espagne
145,1	142,2	- 4,4	0,0	- 2,2	434,6	110,2	106,9	Grèce
121,0	126,4	- 7,4	- 3,0	4,4	191,2	46,2	46,5	AELE
116,2	121,9	- 5,1	- 1,6	4,9	217,5	54,0	55,7	Norvège
4,9	4,5	- 43,2	- 31,6	- 7,2	- 26,3	- 7,7	- 9,3	Islande
3 120,6	3 219,6	6,9	11,6	- 1,8	4 645,6	987,0	952,3	OCDE non-Europe
1 938,3	1 870,7	6,4	13,1	- 3,6	2 872,8	719,7	493,1	Etats-Unis
163,7	157,4	- 5,1	- 10,1	- 3,9	354,4	88,9	90,7	Canada
.	97,4	2,9	.	- 37,2	481,8	.	80,7	Mexique <sup>1</sup>
800,1	806,9	10,7	13,0	0,9	179,6	0,5	32,2	Japon
188,0	255,8	11,4	15,5	36,0	682,2	159,7	238,4	Australie
4 825,9	4 537,3	5,0	15,6	- 2,9	11 287,2	2 968,7	2 629,2	Pays non-membres de l'OCDE
3 963,8	3 606,6	4,3	17,3	- 5,4	9 667,7	2 653,3	2 244,5	Pays en développement
769,1	597,0	- 18,5	1,2	- 22,4	1 691,5	559,8	328,1	<i>dont pays de l'OPEP</i>
140,0	137,6	24,7	73,0	- 1,7	410,8	75,3	71,8	CEI
397,5	472,3	10,6	10,4	19,6	1 033,8	247,4	283,9	Pays d'Europe centrale
125,4	140,0	14,9	3,1	11,6	449,9	101,9	113,0	Afrique du Sud
199,3	180,8	- 8,4	- 14,9	- 9,2	- 275,0	- 109,1	- 84,1	Pays asiatiques à commerce
197,3	178,9	- 8,4	- 14,8	- 9,3	- 279,7	- 110,3	- 85,6	<i>dont Chine</i>
22 376,2	22 647,7	4,1	6,0	1,3	2 934,2	1 326,9	- 272,6	Total

<sup>1</sup> Jusqu'à la fin du 1er trimestre 1994, le Mexique figurait dans les «Pays non-membres de l'OCDE» et dans les «Pays en développement».

Bulletin mensuel BNS 6/95

## Ertragsbilanz

Balance des transactions courantes  
(balance des revenus)

In Millionen Franken

En millions de francs

M1

Jahr Quartal Année Trimestre	Warenverkehr Marchandises		Dienstleistungen Services		Faktoreinkommen Revenus du travail et de capitaux			Aussen- beitrag zum BSP  Contribution extérieure au produit national brut	Unentgelt- liche Über- tragungen  Transferts sans contrepartie	Total der Ertrags- bilanz  Total de la balance courante
	Total	davon Spezial- handel <sup>2</sup>	Total	davon Fremden- verkehr	Total	Arbeits- einkommen  Revenus du travail	Kapital- einkommen  Revenus de capitaux			
		dont commerce spécial <sup>2</sup>		dont tourisme						
Einnahmen – Recettes										
1979	45 790	44 030	10 225	5 640	14 640	985	13 655	70 655	815	71 470
1980	50 625	48 580	11 955	6 870	18 210	1 020	17 190	80 790	875	81 665
1981	55 280	52 820	13 820	7 840	24 220	870	23 350	93 320	1 440	94 760
1982	54 970	52 660	14 580	8 110	24 280	900	23 380	93 830	1 670	95 500
1983	55 778	53 723	15 981	8 628	23 441	979	22 462	95 200	1 986	97 186
1984	62 937	60 654	17 613	9 596	27 699	1 002	26 697	108 249	2 181	110 431
1985	69 054	66 624	19 962	10 172	28 569	1 035	27 534	117 585	2 498	120 084
1986	69 184	67 004	19 928	9 697	26 996	982	26 014	116 108	2 784	118 892
1987	69 592	67 477	20 934	10 033	27 987	972	27 015	118 513	2 850	121 363
1988	76 455	74 064	21 536	10 499	31 491	1 019	30 472	129 482	3 006	132 488
1989	86 977	84 268	23 530	11 502	39 571	1 045	38 526	150 078	3 139	153 217
1990	91 098	88 257	23 951	11 802	42 252	1 093	41 159	157 301	3 275	160 576
1991	90 852	87 947	25 865	12 624	42 081	1 216	40 865	158 798	3 394	162 191
1992	95 307	92 142	26 861	13 031	39 786	1 269	38 517	161 953	3 558	165 512
1993 <sup>P</sup>	96 682	93 289	28 313	12 818	38 715	1 308	37 407	163 710	3 693	167 403
1994 <sup>1</sup>	99 373	95 829	28 346	13 125	35 594	1 334	34 260	163 313	3 362	166 674
1993 <sup>P</sup>										
I	23 982	23 137	7 226	3 442	10 018	327	9 691	41 225	976	42 201
II	24 685	23 823	6 794	2 982	9 744	327	9 417	41 223	1 018	42 241
III	22 537	21 734	8 495	4 622	9 333	327	9 006	40 365	847	41 212
IV	25 479	24 595	5 797	1 772	9 621	327	9 294	40 897	852	41 749
1994 <sup>1</sup>										
I	24 886	24 004	7 856	3 682	8 741	334	8 408	41 483	864	42 347
II	24 381	23 494	6 684	2 947	8 944	334	8 611	40 009	852	40 862
III	23 385	22 536	8 361	4 708	9 249	334	8 915	40 995	840	41 835
IV	26 721	25 795	5 444	1 787	8 660	334	8 327	40 825	805	41 630
1995 <sup>1</sup>										
I	24 676	23 750	7 233	3 489	10 018	339	9 679	41 926	819	42 745
Ausgaben – Dépenses										
1979	51 100	48 730	5 730	4 160	7 995	2 595	5 400	64 825	2 580	67 405
1980	62 010	58 970	6 580	4 940	11 195	2 910	8 285	79 785	2 785	82 570
1981	63 400	60 090	7 520	5 260	15 000	3 450	11 550	85 920	3 410	89 330
1982	60 680	58 060	7 980	5 680	15 090	3 790	11 300	83 750	3 740	87 490
1983	63 645	61 064	8 205	5 941	13 357	3 826	9 531	85 207	3 905	89 112
1984	71 936	69 024	9 217	6 588	14 867	3 937	10 930	96 019	4 144	100 164
1985	77 783	74 750	10 282	7 331	15 164	4 226	10 938	103 229	4 480	107 709
1986	76 585	73 511	9 793	7 249	15 421	4 691	10 730	101 799	4 744	106 543
1987	78 124	75 171	10 297	7 800	16 584	5 230	11 354	105 005	5 093	110 098
1988	85 394	82 399	11 397	8 766	16 954	6 003	10 951	113 744	5 513	119 257
1989	98 651	95 209	12 428	9 543	24 759	6 988	17 771	135 838	5 894	141 732
1990	100 629	96 611	12 786	9 693	28 656	7 990	20 666	142 071	6 510	148 581
1991	98 858	95 032	13 270	9 814	27 764	8 814	18 949	139 892	7 152	147 043
1992	96 271	92 331	13 920	10 382	26 357	8 776	17 581	136 548	7 773	144 321
1993 <sup>P</sup>	93 802	89 830	14 023	10 610	24 634	8 535	16 100	132 459	7 918	140 378
1994 <sup>1</sup>	96 625	92 608	13 997	10 604	23 247	8 353	14 894	133 869	7 985	141 854
1993 <sup>P</sup>										
I	23 032	21 959	2 011	1 143	6 461	2 168	4 293	31 504	1 911	33 415
II	23 950	22 960	3 692	2 827	6 209	2 144	4 065	33 850	1 994	35 844
III	22 440	21 536	5 614	4 761	6 026	2 128	3 898	34 080	2 028	36 107
IV	24 380	23 375	2 707	1 879	5 938	2 095	3 843	33 025	1 986	35 011
1994 <sup>1</sup>										
I	23 494	22 416	1 993	1 130	6 022	2 098	3 925	31 509	1 935	33 444
II	24 242	23 275	3 711	2 822	6 040	2 093	3 948	33 994	2 018	36 012
III	23 345	22 440	5 624	4 753	6 232	2 089	4 143	35 201	2 049	37 250
IV	25 544	24 478	2 668	1 899	4 953	2 074	2 878	33 165	1 982	35 147
1995 <sup>1</sup>										
I	24 788	23 661	1 993	1 124	6 688	2 096	4 592	33 469	2 020	35 488

## Ertragsbilanz

Balance des transactions courantes  
(balance des revenus)

In Millionen Franken

En millions de francs

M1

Jahr Quartal Année Trimestre	Warenverkehr Marchandises		Dienstleistungen Services		Faktoreinkommen Revenus du travail et de capitaux			Aussen- beitrag zum BSP Contribution extérieure au produit national brut	Unentgelt- liche Über- tragungen Transferts sans contrepartie	Total der Ertrags- bilanz Total de la balance courante
	Total	davon Spezial- handel <sup>2</sup>	Total	davon Fremden- verkehr	Total	Arbeits- einkommen Revenus du travail	Kapital- einkommen Revenus de capitaux			
		dont commerce spécial <sup>2</sup>		dont tourisme						
	Saldo – Solde									
1979	- 5310	- 4700	4495	1480	6645	-1610	8255	5830	-1765	4065
1980	-11385	-10390	5375	1930	7015	-1890	8905	1005	-1910	-905
1981	-8120	-7270	6300	2580	9220	-2580	11800	7400	-1970	5430
1982	-5710	-5400	6600	2430	9190	-2890	12080	10080	-2070	8010
1983	-7867	-7341	7776	2687	10084	-2847	12931	9993	-1919	8074
1984	-8999	-8370	8397	3008	12832	-2935	15767	12230	-1963	10267
1985	-8729	-8126	9680	2841	13405	-3191	16597	14357	-1982	12375
1986	-7401	-6507	10135	2448	11575	-3709	15284	14309	-1960	12349
1987	-8533	-7694	10637	2233	11404	-4258	15662	13508	-2243	11265
1988	-8939	-8335	10140	1733	14537	-4984	19521	15738	-2507	13231
1989	-11674	-10941	11102	1959	14812	-5943	20755	14240	-2754	11486
1990	-9531	-8354	11165	2110	13596	-6897	20493	15230	-3235	11995
1991	-8005	-7085	12594	2809	14317	-7599	21916	18906	-3758	15148
1992	-965	-189	12941	2649	13429	-7507	20936	25405	-4215	21190
1993 <sup>P</sup>	2880	3459	14290	2208	14081	-7226	21308	31251	-4226	27026
1994 <sup>1</sup>	2748	3222	14349	2521	12347	-7019	19366	29443	-4623	24820
1993 <sup>P</sup>										
I	949	1178	5215	2299	3557	-1841	5397	9721	-935	8786
II	735	864	3103	155	3535	-1817	5352	7373	-976	6397
III	97	198	2882	-139	3307	-1801	5108	6286	-1181	5105
IV	1099	1220	3090	-107	3682	-1768	5450	7872	-1133	6738
1994 <sup>1</sup>										
I	1392	1589	5863	2553	2719	-1764	4483	9974	-1071	8903
II	138	219	2973	125	2904	-1759	4663	6015	-1166	4849
III	40	96	2737	-45	3017	-1755	4772	5794	-1209	4585
IV	1177	1317	2776	-112	3707	-1741	5448	7660	-1177	6483
1995 <sup>1</sup>										
I	-112	90	5240	2365	3330	-1757	5087	8458	-1201	7257

<sup>1</sup> Schätzung.<sup>2</sup> Bereinigte Zahlen (Index I).<sup>1</sup> Estimation.<sup>2</sup> Chiffres rectifiés (Index I).

Monatsbericht SNB 6/95

Bulletin mensuel BNS 6/95

# Zahlungsbilanz der Schweiz<sup>1</sup>

In Millionen Franken

# Balance suisse des paiements<sup>1</sup>

En millions de francs

M2

Komponenten	1989	1990	1991	1992	1993 P	Composantes
Ertragsbilanz (Saldo Positionen A–D) . . . . .	11 485	11 995	15 148	21 190	27 026	Transactions courantes (solde des postes A à D)
Aussenbeitrag zum Bruttosozialprodukt (Saldo Positionen A–C) . . . . .	14 239	15 231	18 906	25 405	31 251	Contribution de l'extérieur au PNB (soldes des postes A à C)
A Warenverkehr (Saldo) . . . . .	-11 674	- 9 530	- 8 005	- 965	2 880	A Marchandises (solde)
1. Exporte . . . . .	86 977	91 098	90 852	95 307	96 683	1. Exportations
2. Importe . . . . .	-98 651	-100 628	-98 858	-96 271	-93 802	2. Importations
B Dienstleistungen (Saldo) . . . . .	11 101	11 164	12 594	12 941	14 290	B Services (solde)
1. Exporte . . . . .	23 530	23 951	25 864	26 861	28 313	1. Exportations
2. Importe . . . . .	-12 429	- 12 786	-13 270	-13 920	-14 023	2. Importations
C Arbeits- und Kapitaleinkommen (Saldo) . . . . .	14 812	13 596	14 318	13 429	14 081	C Revenus du travail et de capitaux (solde)
1. Einnahmen . . . . .	39 571	42 252	42 081	39 786	38 715	1. Recettes
2. Ausgaben . . . . .	-24 759	- 28 656	-27 763	-26 357	-24 634	2. Dépenses
D Unentgeltliche Übertragungen (Saldo) . . . . .	- 2 754	- 3 236	- 3 758	- 4 215	- 4 226	D Transferts sans contrepartie (solde)
1. Einnahmen . . . . .	3 139	3 275	3 394	3 558	3 693	1. Recettes
2. Ausgaben . . . . .	- 5 893	- 6 510	- 7 152	- 7 773	- 7 918	2. Dépenses
Kapitalbilanz ohne Währungsreserven der Nationalbank (Saldo Positionen E–K) . . . . .	-10 826	- 18 216	-17 110	-22 821	-28 141	Mouvements de capitaux, sans les réserves monétaires de la Banque nationale (solde des postes E à K)
E Direktinvestitionen (Saldo) . . . . .	- 9 155	- 2 657	- 5 634	- 7 396	- 9 566	E Investissements directs (solde)
1. Schweizerische Direktinvestitionen im Ausland . . . . .	-12 842	- 8 849	- 9 380	- 7 974	- 9 660	1. Investissements directs suisse à l'étranger
1.1 Beteiligungskapital . . . . .	-10 944	- 4 782	- 5 898	- 6 589	- 5 787	1.1 Participations aux fonds propres
1.2 Reinvestierte Erträge . . . . .	- 4 002	- 2 430	- 1 925	- 959	- 3 440	1.2 Revenus réinvestis
1.3 Langfristige Forderungen . . . . .	34	626	- 126	- 1 117	- 811	1.3 Créances à long terme
1.4 Kurzfristige Forderungen . . . . .	2 070	- 2 263	- 1 431	691	377	1.4 Créances à court terme
2. Ausländische Direktinvestitionen in der Schweiz . . . . .	3 687	6 192	3 746	578	94	2. Investissements directs étrangers en Suisse
2.1 Beteiligungskapital . . . . .	885	5 035	2 031	122	334	2.1 Participations aux fonds propres
2.2 Reinvestierte Erträge . . . . .	2 044	1 786	1 186	287	912	2.2 Revenus réinvestis
2.3 Langfristige Forderungen . . . . .	- 15	- 442	115	- 203	- 530	2.3 Créances à long terme
2.4 Kurzfristige Forderungen . . . . .	773	- 187	414	372	- 622	2.4 Créances à court terme
F Portfolioinvestitionen (Saldo) . . . . .	- 4 945	- 1 566	-17 177	- 8 616	-25 574	F Investissements de portefeuille (solde)
1. Schweizerische Portfolio- investitionen im Ausland . . . . .	-15 368	- 801	-25 165	-13 638	-44 046	1. Investissements de porte- feuille à l'étranger
1.1 Festverzinsliche Wertpapiere . . . . .	-16 935	- 1 744	-18 668	- 4 548	-19 852	1.1 Papiers-valeurs à revenu fixe 1.2 Papiers-valeurs donnant droit à un dividende
1.2 Dividendenpapiere . . . . .	1 567	943	- 6 497	- 9 090	-24 194	2. Investissements de portefeuille en Suisse
2. Ausländische Portfolioinvestitionen in der Schweiz . . . . .	10 423	- 765	7 988	5 022	18 472	2.1 Papiers-valeurs à revenu fixe 2.1.1 Papiers-valeurs à revenu fixe émis par des collectivités pu- bliques
2.1 Festverzinsliche Wertpapiere . . . . .	1 737	1 428	3 756	2 477	6 765	2.1.2 Autres papiers-valeurs à revenu fixe
2.1.1 Festverzinsliche Wertpapiere der öffentlichen Hand . . . . .	- 194	102	- 53	715	614	2.2 Papiers-valeurs donnant droit à un dividende
2.1.2 Übrige festverzinsliche Wert- papiere . . . . .	1 931	1 326	3 809	1 762	6 151	G Crédits des banques commerciales (solde)
2.2 Dividendenpapiere . . . . .	8 686	- 2 193	4 232	2 545	11 707	1. Crédits à l'étranger
G Kredite der Geschäftsbanken (Saldo) . . . . .	2 540	- 10 353	7 979	- 8 679	14 032	1.1 Créances à long terme sur le secteur non bancaire
1. Kredite ans Ausland . . . . .	11 177	- 8 346	2 549	- 6 766	- 3 618	1.2 Créances à long terme sur le secteur bancaire
1.1 Langfristige Forderungen an Nichtbanken . . . . .	- 2 908	- 5 581	- 2 352	- 2 143	- 470	1.3 Créances à court terme sur le secteur non bancaire
1.2 Langfristige Forderungen an Banken . . . . .	- 154	189	2 105	2 380	794	1.4 Créances à court terme sur le secteur bancaire
1.3 Kurzfristige Forderungen an Nichtbanken . . . . .	- 2 187	- 85	1 456	771	- 378	1.5 Autres créances
1.4 Kurzfristige Forderungen an Banken . . . . .	16 667	- 2 866	1 388	- 7 260	- 2 901	
1.5 Übrige Forderungen . . . . .	- 241	- 3	- 48	- 514	- 663	

<sup>1</sup> Ein Minuszeichen (-) in der Ertragsbilanz bedeutet einen Überschuss der Importe über die Exporte, in der Kapitalverkehrsbilanz einen Kapitalexport. Beim Auslandstatus der Nationalbank bedeutet das Minuszeichen eine Zunahme der Guthaben.

Komponenten	1989	1990	1991	1992	1993 P	Composantes
2. Kredite aus dem Ausland .....	13 554	16 747	2 719	- 1 030	6 020	2. Crédits de l'étranger
2.1 Langfristige Verpflichtungen gegenüber Nichtbanken .....	- 1 629	- 990	- 399	- 532	1 011	2.1 Engagements à long terme envers le secteur non bancaire
2.2 Langfristige Verpflichtungen gegenüber Banken .....	69	793	- 685	- 357	590	2.2 Engagements à long terme envers le secteur bancaire
2.3 Kurzfristige Verpflichtungen gegenüber Nichtbanken .....	1 730	212	- 319	860	4 931	2.3 Engagements à court terme envers le secteur non bancaire
2.4 Kurzfristige Verpflichtungen gegenüber Banken .....	13 863	17 164	4 717	- 877	- 1 375	2.4 Engagements à court terme envers le secteur bancaire
2.5 Übrige Verpflichtungen .....	- 479	- 432	- 595	- 124	863	2.5 Autres engagements
Treuhandgelder						Fonds à titre fiduciaire
3. Treuhänderische Forderungen .....	-23 966	-16 833	2 912	589	14 329	3. Créances à titre fiduciaire
4. Treuhänderische Verpflichtungen .....	104	431	141	- 236	- 345	4. Engagements à titre fiduciaire
Edelmetallverkehr						Métaux précieux
5. Einfuhr von Edelmetallen .....	-21 145	-21 853	-18 139	-20 421	-19 284	5. Importations de métaux précieux
6. Ausfuhr von Edelmetallen .....	22 816	19 501	17 797	19 185	16 929	6. Exportations de métaux précieux
H Kredite der Unternehmen (Saldo) .....	- 3 546	- 1 492	- 782	52	- 2 445	H Crédits des entreprises (solde)
1. Kredite ans Ausland .....	- 5 428	- 4 282	327	- 4 314	- 222	1. Crédits à l'étranger
1.1 Langfristige Forderungen .....	- 3 119	- 1 732	- 912	- 3 345	- 1 779	1.1 Créances à long terme
1.2 Kurzfristige Forderungen .....	- 2 309	- 2 550	1 240	- 969	1 557	1.2 Créances à court terme
2. Kredite aus dem Ausland .....	1 882	2 791	- 1 109	4 366	- 2 222	2. Crédits de l'étranger
2.1 Langfristige Verpflichtungen .....	2 843	1 135	1 046	3 612	- 63	2.1 Engagements à long terme
2.2 Kurzfristige Verpflichtungen .....	- 961	1 656	- 2 155	754	- 2 159	2.2 Engagements à court terme
I Übriger privater Kapitalverkehr (Saldo) .....	4 837	- 1 818	- 1 142	2 052	- 4 450	I Autres mouvements de capitaux du secteur privé (solde)
1. Verkauf von Grundstücken im Inland an Ausländer .....	937	699	811	1 178	1 100	1. Ventes d'immeubles en Suisse à des étrangers
2. Übrige Kapitalimporte .....	8 663	7 838	- 573	1 978	- 7 194	2. Autres importations de capitaux
3. Übrige Kapitalexporte .....	- 4 762	-10 355	- 1 380	- 1 104	1 644	3. Autres exportations de capitaux
K Kapitalverkehr der öffentlichen Hand (Saldo) .....	- 557	- 330	- 354	- 234	- 138	K Mouvements de capitaux des collectivités publiques (solde)
1. Kapitalexpert der öffentlichen Hand .....	- 255	- 256	- 352	- 351	- 255	1. Exportations de capitaux
2. Kapitalimport der öffentlichen Hand .....	- 302	- 74	- 2	118	117	2. Importations de capitaux
Veränderung des Nettoauslandstatus der Nationalbank .....	- 3 816	2 362	- 3 068	- 6 907	- 1 376	Variation de la position extérieure nette de la Banque nationale
L Währungsreserven (Saldo) .....	- 3 816	2 362	- 3 068	- 6 907	- 1 376	L Réserves monétaires (solde)
1. Veränderung der Bestände .....	- 3 767	2 421	- 3 123	- 6 847	- 1 510	1. Variation des avoirs
1.1 Gold .....	0	0	0	0	0	1.1 Réserves métalliques
1.2 Devisen .....	- 3 833	2 322	- 3 022	- 5 626	- 1 173	1.2 Réserves de devises
1.3 Guthaben beim Währungsfonds .....	140	65	0	- 1 144	- 198	1.3 Avoirs au FMI
1.4 Sonderziehungsrechte .....	- 94	11	- 4	- 18	- 77	1.4 Avoirs en DTS
1.5 Übrige Forderungen .....	20	23	- 97	- 59	- 62	1.5 Autres créances
2. Veränderung der Verpflichtungen .....	- 49	- 59	55	- 60	134	2. Variation des engagements
2.1 Verpflichtungen gegenüber Währungsbehörden .....	- 83	- 4	32	- 32	121	2.1 Engagements envers des autorités monétaires
2.2 Übrige Verpflichtungen .....	34	- 55	23	- 28	13	2.2 Autres engagements
M Gegenbuchung zu den Wertveränderungen auf dem Nettoauslandstatus der Nationalbank .....	1 401	- 4 032	1 697	693	764	M Compensation pour les ajustements de valeur sur la position extérieure nette de la Banque nationale
Saldo der nicht erfassten Transaktionen und statistischen Fehler .....	1 756	7 891	3 333	7 844	1 728	Erreurs et omissions

<sup>1</sup> Le signe moins (-) signifie un excédent des importations sur les exportations dans les transactions courantes, et une exportation de capitaux, dans les mouvements de capitaux. Pour la position extérieure de la Banque nationale suisse, il signifie une augmentation des avoirs.

## Das schweizerische Auslandvermögen

In Millionen Franken

## Avoirs et engagements extérieurs de la Suisse

En millions de francs

**M3**

Aktiven am Jahresende	1989	1990	1991	1992	1993	Actifs en fin d'année
<b>Nationalbank</b>						<b>Banque nationale</b>
Total	51 735	49 227	52 350	59 198	60 708	Total
Gold	11 904	11 904	11 904	11 904	11 904	Or
Devisen	39 620	37 210	40 232	45 858	47 031	Devises
Reserveposition beim IWF <sup>1</sup>	64	0	0	1 144	1 222	Position de réserve au FMI <sup>1</sup>
Internationale Zahlungsmittel	124	113	117	135	333	Moyens de paiement internationaux
Währungskredite	23	0	97	156	218	Crédits monétaires
<b>Öffentliche Hand</b>						<b>Collectivités publiques</b>
Total	1 509	1 610	1 472	1 294	1 308	Total
Kurzfristige Guthaben	146	173	155	78	29	Avoirs à court terme
Langfristige Guthaben	1 363	1 437	1 317	1 216	1 279	Avoirs à long terme
<b>Banken</b>						<b>Banques</b>
Total kurz- und langfristige Guthaben	178 470	174 871	175 928	187 929	191 577	Total des avoirs à court et long terme
Total kurzfristige Guthaben	118 013	112 057	112 044	122 666	126 737	Total des avoirs à court terme
Kredite an Banken	97 447	92 745	93 589	104 285	107 779	Crédits à des banques
Kredite an Nichtbanken	19 900	18 579	17 626	17 513	17 929	Crédits au secteur non bancaire
Übrige kurzfristige Guthaben	666	733	829	868	1 029	Autres avoirs à court terme
Total langfristige Guthaben	60 457	62 814	63 884	65 263	64 840	Total des avoirs à long terme
Kredite an Banken	10 486	9 819	7 932	5 679	4 871	Crédits à des banques
Kredite an Nichtbanken	49 971	52 995	55 952	59 584	59 969	Crédits au secteur non bancaire
<b>Treuhandgelder (Saldo)</b>	<b>81 420</b>	<b>92 502</b>	<b>91 219</b>	<b>93 063</b>	<b>78 546</b>	<b>Fonds fiduciaires (solde)</b>
<b>Portfolioinvestitionen</b>						<b>Investissements de portefeuille</b>
Total	285 849	245 542	289 564	317 803	399 375	Total
Festverzinsliche Wertpapiere	214 582	191 712	219 573	235 662	267 819	Titres à revenu fixe
Dividendenpapiere	71 267	53 830	69 991	82 141	131 556	Titres donnant droit à un dividende
<b>Direktinvestitionen</b>						<b>Investissements directs</b>
Total <sup>2</sup> (Buchwert)	81 366	85 153	102 117	107 477	131 791	Total <sup>2</sup> (valeur comptable)
Kurzfristige Guthaben (Saldo)	2 597	4 574	5 327	5 592	7 839	Avoirs à court terme (solde)
Langfristige Guthaben (Saldo)	8 024	8 591	8 216	10 938	13 385	Avoirs à long terme (solde)
Eigenkapital	70 745	71 988	88 574	90 947	110 567	Fonds propres
<b>Übrige Guthaben</b>						<b>Autres avoirs</b>
Total	55 563	82 823	85 941	86 596	83 265	Total
Kurzfristige Guthaben	37 317	63 370	65 240	62 395	57 758	Avoirs à court terme
Langfristige Guthaben	18 246	19 453	20 701	24 201	25 507	Avoirs à long terme
<b>Total Aktiven</b>	<b>735 911</b>	<b>731 728</b>	<b>798 591</b>	<b>853 360</b>	<b>946 570</b>	<b>Total des actifs</b>

<sup>1</sup> Bis 1991 Guthaben beim Währungsfonds.

<sup>2</sup> Im Jahre 1993 wurde der Erhebungskreis erweitert. Die Werte für 1993 sind deshalb mit dem Vorjahr nicht direkt vergleichbar.

<sup>1</sup> Jusqu'en 1991, avoirs au FMI.

<sup>2</sup> Le cercle des participants à l'enquête a été élargi en 1993. Les données pour 1993 ne peuvent donc être comparées sans réserve à celles de l'année précédente.



# Das schweizerische Auslandvermögen

In Millionen Franken

# Avoirs et engagements extérieurs de la Suisse

En millions de francs

M3

Passiven am Jahresende	1989	1990	1991	1992	1993	Passifs en fin d'année
<b>Nationalbank</b>						<b>Banque nationale</b>
Total	119	60	115	55	189	Total
Verpflichtungen gegenüber Währungsbehörden	42	38	70	38	159	Engagements envers des autorités monétaires
Übrige Verpflichtungen	77	22	45	17	30	Autres engagements
<b>Öffentliche Hand</b>	125	51	49	166	284	<b>Collectivités publiques</b>
<b>Banken</b>						<b>Banques</b>
Total kurz- und langfristige Kredite	169 795	172 224	177 762	181 411	188 533	Total des crédits à court et long terme
Total kurzfristige Kredite	152 898	155 703	162 268	166 942	172 261	Total des crédits à court terme
von Banken	120 549	126 808	134 478	138 478	138 301	de banques
von Nichtbanken	32 349	28 895	27 790	28 464	33 960	du secteur non bancaire
Total langfristige Kredite	16 897	16 521	15 494	14 469	16 272	Total des crédits à long terme
von Banken	2 606	3 241	2 604	2 312	2 897	de banques
von Nichtbanken	14 291	13 280	12 890	12 157	13 375	du secteur non bancaire
<b>Portfolioinvestitionen</b>						<b>Investissements de portefeuille</b>
Total	144 837	121 497	139 784	158 981	227 103	Total
Festverzinsliche Wertpapiere	18 133	19 190	23 284	26 665	32 726	Titres à revenu fixe
Dividendenpapiere	126 704	102 307	116 500	132 316	194 377	Titres donnant droit à un dividende
<b>Direktinvestitionen</b>						<b>Investissements directs</b>
Total <sup>2</sup> (Buchwert)	38 998	43 648	47 642	47 399	54 040	Total <sup>2</sup> (valeur comptable)
Kurzfristige Verpflichtungen (Saldo)	- 249	- 764	103	108	- 1 835	Engagements à court terme (solde)
Langfristige Verpflichtungen (Saldo)	- 531	- 5	318	- 79	- 3 290	Engagements à long terme (solde)
Eigenkapital	39 778	44 418	47 221	47 370	59 165	Fonds propres
<b>Privater Immobilienbesitz</b>						<b>Immeubles</b>
Schweizerische Grundstücke in ausländi- schem Eigentum / Handänderungen auf- grund einer Bewilligung seit 1966	11 868	12 566	13 377	14 555	15 655	Immeubles suisses en mains de non rési- dents / Mutations autorisées depuis 1966
<b>Übrige Verpflichtungen</b>						<b>Autres engagements</b>
Total	83 135	99 765	100 382	108 357	98 100	Total
Kurzfristige Verpflichtungen	65 993	82 718	81 997	85 883	73 075	Engagement à court terme
Langfristige Verpflichtungen	17 142	17 047	18 385	22 474	25 025	Engagement à long terme
<b>Total Passiven</b>	<b>448 877</b>	<b>449 811</b>	<b>479 111</b>	<b>510 924</b>	<b>583 904</b>	<b>Total des passifs</b>

<b>Nettoauslandvermögen</b>	<b>287 035</b>	<b>281 918</b>	<b>319 480</b>	<b>342 435</b>	<b>362 666</b>	<b>Avoirs nets à l'étranger</b>
-----------------------------	----------------	----------------	----------------	----------------	----------------	---------------------------------

Monatsbericht SNB 6/95

Bulletin mensuel BNS 6/95

**Schweizerische Direktinvestitionen im Ausland  
Kapitalbestand am Jahresende (Buchwert)**

In Millionen Franken

**Industrieunternehmen**

**Investissements directs suisses à l'étranger  
Etat en fin d'année (valeur comptable)**

En millions de francs

**Entreprises industrielles**

**M41**

	1990	1991	1992	1993 <sup>1</sup>	
Total .....	50 288	59 126	61 987	62 997	Total
Total Industrieländer .....	40 679	46 472	49 294	47 033	Ensemble des pays industrialisés
EU .....	23 185	25 503	28 514	27 094	UE
EFTA .....	4 075	4 966	4 444	3 802	AELE
Mittel-, Osteuropa .....	59	360	418	522	Europe centrale et orientale
Übriges Europa .....	212	249	236	246	Autres pays européens
Nordamerika .....	9 981	11 279	11 349	10 935	Amérique du Nord
Übrige Industrieländer <sup>2</sup> .....	3 168	4 116	4 333	4 434	Autres pays industrialisés <sup>2</sup>
Total Entwicklungsländer .....	9 608	12 654	12 693	15 964	Ensemble des pays en développement
Schwellenländer .....	3 975	4 788	6 036	6 618	Pays nouvellement industrialisés
Asien <sup>3</sup> .....	847	1 058	1 217	1 499	Asie <sup>3</sup>
Lateinamerika <sup>4</sup> .....	3 128	3 730	4 819	5 119	Amérique latine <sup>4</sup>
Übrige Entwicklungsländer .....	5 634	7 866	6 657	9 347	Autres pays en développement
Afrika .....	278	449	442	519	Afrique
Asien, Ozeanien .....	446	547	584	769	Asie, Océanie
Lateinamerika .....	4 910	6 870	5 631	8 059	Amérique latine

**Dienstleistungsunternehmen**

**Entreprises du secteur des services**

	1990	1991	1992	1993 <sup>1</sup>	
Total .....	34 866	42 990	45 490	68 794	Total
Total Industrieländer .....	29 015	35 727	37 871	55 236	Ensemble des pays industrialisés
EU .....	17 692	20 662	22 887	31 566	UE
EFTA .....	557	1 039	900	1 941	AELE
Mittel-, Osteuropa .....	- 4	3	3	168	Europe centrale et orientale
Übriges Europa .....	106	68	87	125	Autres pays européens
Nordamerika .....	9 317	12 255	11 814	18 972	Amérique du Nord
Übrige Industrieländer <sup>2</sup> .....	1 348	1 699	2 180	2 464	Autres pays industrialisés <sup>2</sup>
Total Entwicklungsländer .....	5 850	7 263	7 619	13 558	Ensemble des pays en développement
Schwellenländer .....	1 180	1 524	1 526	3 468	Pays nouvellement industrialisés
Asien <sup>3</sup> .....	776	1 054	1 022	2 079	Asie <sup>3</sup>
Lateinamerika <sup>4</sup> .....	403	471	504	1 390	Amérique latine <sup>4</sup>
Übrige Entwicklungsländer .....	4 671	5 739	6 093	10 090	Autres pays en développement
Afrika .....	68	497	548	620	Afrique
Asien, Ozeanien .....	224	290	300	392	Asie, Océanie
Lateinamerika .....	4 379	4 952	5 245	9 079	Amérique latine

**Total (Industrie- und Dienstleistungsunternehmen)**

**Total (entreprises industrielles et du secteur des services)**

	1990	1991	1992	1993 <sup>1</sup>	
Total .....	85 154	102 116	107 477	131 791	Total
Total Industrieländer .....	69 695	82 199	87 165	102 269	Ensemble des pays industrialisés
EU .....	40 877	46 165	51 401	58 661	UE
EFTA .....	4 631	6 005	5 344	5 743	AELE
Mittel-, Osteuropa .....	55	363	421	690	Europe centrale et orientale
Übriges Europa .....	317	317	323	371	Autres pays européens
Nordamerika .....	19 298	23 534	23 163	29 907	Amérique du Nord
Übrige Industrieländer <sup>2</sup> .....	4 517	5 815	6 513	6 898	Autres pays industrialisés <sup>2</sup>
Total Entwicklungsländer .....	15 459	19 917	20 312	29 522	Ensemble des pays en développement
Schwellenländer .....	5 155	6 312	7 562	10 086	Pays nouvellement industrialisés
Asien <sup>3</sup> .....	1 624	2 111	2 239	3 578	Asie <sup>3</sup>
Lateinamerika <sup>4</sup> .....	3 531	4 201	5 323	6 508	Amérique latine <sup>4</sup>
Übrige Entwicklungsländer .....	10 304	13 605	12 750	19 437	Autres pays en développement
Afrika .....	346	946	990	1 138	Afrique
Asien, Ozeanien .....	670	837	884	1 161	Asie, Océanie
Lateinamerika .....	9 288	11 822	10 876	17 138	Amérique latine

<sup>1</sup> Im Jahre 1993 wurde der Erhebungskreis erweitert. Ausserdem wurden einige Unternehmen, die bisher als Industrieunternehmen klassiert waren, in den Dienstleistungssektor umgeteilt. Die Werte für 1993 sind deshalb mit dem Vorjahr nicht vergleichbar. Ohne die statistischen Veränderungen beträgt der Kapitalbestand der Industrieunternehmen 60 553 Mio., jener der Dienstleistungsunternehmen 56 252 Mio. und für alle Unternehmen zusammen 116 805 Mio. Franken.

<sup>2</sup> Japan, Südafrika, Australien, Neuseeland.

<sup>3</sup> Hongkong, Korea (Süd), Malaysia, Philippinen, Singapur, Taiwan, Thailand.

<sup>4</sup> Argentinien, Brasilien, Chile, Mexiko.

<sup>1</sup> En 1993, l'enquête a porté sur un nombre accru d'entreprises. En outre, quelques entreprises ont été transférées du secteur secondaire au secteur tertiaire. Les chiffres pour 1993 ne sont par conséquent pas comparables à ceux de l'année précédente. Sans ces modifications, les capitaux d'investissement direct se seraient inscrits à 116 805 millions de francs, dont 60 553 millions pour les entreprises du secondaire et 56 252 millions pour celles du tertiaire.

<sup>2</sup> Japon, Afrique du Sud, Australie, Nouvelle-Zélande.

<sup>3</sup> Hong Kong, Corée (Sud), Malaisie, Philippines, Singapour, Taiwan, Thaïlande.

<sup>4</sup> Argentine, Brésil, Chili, Mexique.

# Schweizerische Direktinvestitionen im Ausland Kapitalexporte <sup>1</sup>

In Millionen Franken

## Industrieunternehmen

# Investissements directs suisses à l'étranger Exportations de capitaux <sup>1</sup>

En millions de francs

## Entreprises industrielles

M42

	1990	1991	1992	1993 <sup>2</sup>	
Total .....	5 096	4 719	7 139	6 340	Total
Total Industrieländer .....	2 422	3 049	5 165	4 008	Ensemble des pays industrialisés
EU .....	2 388	1 978	2 784	2 258	UE
EFTA .....	- 352	747	352	234	AELE
Mittel-, Osteuropa .....	17	64	146	95	Europe centrale et orientale
Übriges Europa .....	36	- 52	52	15	Autres pays européens
Nordamerika .....	- 53	92	1 289	1 446	Amérique du Nord
Übrige Industrieländer <sup>3</sup> .....	387	220	542	- 39	Autres pays industrialisés <sup>3</sup>
Total Entwicklungsländer .....	2 673	1 670	1 974	2 333	Ensemble des pays en développement
Schwellenländer .....	676	211	863	733	Pays nouvellement industrialisés
Asien <sup>4</sup> .....	184	39	440	170	Asie <sup>4</sup>
Lateinamerika <sup>5</sup> .....	492	173	423	563	Amérique latine <sup>5</sup>
Übrige Entwicklungsländer .....	1 998	1 459	1 111	1 600	Autres pays en développement
Afrika .....	- 26	138	28	8	Afrique
Asien, Ozeanien .....	- 63	74	72	138	Asie, Océanie
Lateinamerika .....	2086	1 248	1 011	1 454	Amérique latine

## Dienstleistungsunternehmen

## Entreprises du secteur des services

	1990	1991	1992	1993 <sup>2</sup>	
Total .....	3 753	4 662	835	5 573	Total
Total Industrieländer .....	2 506	4 011	1 364	4 617	Ensemble des pays industrialisés
EU .....	2 134	2 624	1 348	- 383	UE
EFTA .....	80	105	- 88	330	AELE
Mittel-, Osteuropa .....	2	2	2	63	Europe centrale et orientale
Übriges Europa .....	2	- 17	- 26	14	Autres pays européens
Nordamerika .....	199	1 264	- 48	4 260	Amérique du Nord
Übrige Industrieländer <sup>3</sup> .....	91	34	176	332	Autres pays industrialisés <sup>3</sup>
Total Entwicklungsländer .....	1 247	651	- 529	956	Ensemble des pays en développement
Schwellenländer .....	291	252	33	561	Pays nouvellement industrialisés
Asien <sup>4</sup> .....	315	243	4	541	Asie <sup>4</sup>
Lateinamerika <sup>5</sup> .....	- 24	9	29	20	Amérique latine <sup>5</sup>
Übrige Entwicklungsländer .....	956	398	- 562	395	Autres pays en développement
Afrika .....	- 8	10	18	17	Afrique
Asien, Ozeanien .....	15	30	9	2	Asie, Océanie
Lateinamerika .....	948	358	- 589	375	Amérique latine

## Total (Industrie- und Dienstleistungsunternehmen)

## Total (entreprises industrielles et du secteur des services)

	1990	1991	1992	1993 <sup>2</sup>	
Total .....	8 848	9 381	7 974	11 913	Total
Total Industrieländer .....	4 928	7 060	6 529	8 625	Ensemble des pays industrialisés
EU .....	4 521	4 601	4 132	1 875	UE
EFTA .....	- 273	852	264	564	AELE
Mittel-, Osteuropa .....	19	66	148	158	Europe centrale et orientale
Übriges Europa .....	37	- 69	26	29	Autres pays européens
Nordamerika .....	146	1 355	1 241	5 706	Amérique du Nord
Übrige Industrieländer <sup>3</sup> .....	477	254	718	293	Autres pays industrialisés <sup>3</sup>
Total Entwicklungsländer .....	3 920	2 321	1 445	3 288	Ensemble des pays en développement
Schwellenländer .....	967	464	896	1 294	Pays nouvellement industrialisés
Asien <sup>4</sup> .....	499	282	444	711	Asie <sup>4</sup>
Lateinamerika <sup>5</sup> .....	468	182	452	583	Amérique latine <sup>5</sup>
Übrige Entwicklungsländer .....	2 953	1 857	549	1 994	Autres pays en développement
Afrika .....	- 34	147	46	25	Afrique
Asien, Ozeanien .....	- 47	104	81	140	Asie, Océanie
Lateinamerika .....	3034	1 606	422	1 830	Amérique latine

<sup>1</sup> Minus (-) bedeutet einen Kapitalrückfluss in die Schweiz (Desinvestition).

<sup>2</sup> Im Jahre 1993 wurde der Erhebungskreis erweitert. Ausserdem wurden einige Unternehmen, die bisher als Industrieunternehmen klassiert waren, in den Dienstleistungssektor umgeteilt. Die Werte für 1993 sind deshalb mit dem Vorjahr nicht vergleichbar. Ohne die statistischen Veränderungen beträgt der Kapitalexport der Industrieunternehmen 5992 Mio., jener der Dienstleistungsunternehmen 4031 Mio. und für alle Unternehmen zusammen 10023 Mio. Franken.

<sup>3</sup> Japan, Südafrika, Australien, Neuseeland.

<sup>4</sup> Hongkong, Korea (Süd), Malaysia, Philippinen, Singapur, Taiwan, Thailand.

<sup>5</sup> Argentinien, Brasilien, Chile, Mexiko.

<sup>1</sup> Le signe moins (-) indique un rapatriement de capitaux vers la Suisse (désinvestissement).

<sup>2</sup> En 1993, l'enquête a porté sur un nombre accru d'entreprises. En outre, quelques entreprises ont été transférées du secteur secondaire au secteur tertiaire. Les chiffres pour 1993 ne sont par conséquent pas comparables à ceux de l'année précédente. Sans ces modifications, les exportations des capitaux se seraient inscrites à 10023 millions de francs, dont 5992 millions pour les entreprises du secondaire et 4031 millions pour celles du tertiaire.

<sup>3</sup> Japon, Afrique du Sud, Australie, Nouvelle-Zélande.

<sup>4</sup> Hong Kong, Corée (Sud), Malaisie, Philippines, Singapour, Taiwan, Thaïlande.

<sup>5</sup> Argentine, Brésil, Chili, Mexique.

**Schweizerische Direktinvestitionen im Ausland  
Personalbestand im Ausland**

Am Jahresende

**Industrieunternehmen**

**Investissements directs suisses à l'étranger  
Effectif du personnel à l'étranger**

En fin d'année

**Entreprises industrielles**

**M43**

	1990	1991	1992	1993 <sup>1</sup>	
Total .....	779 057	805 700	837 255	802 414	Total
Total Industrieländer .....	644 459	667 571	682 679	641 465	Ensemble des pays industrialisés
EU .....	342 779	349 410	360 315	343 421	UE
EFTA .....	97 239	87 674	83 998	67 541	AELE
Mittel-, Osteuropa .....	5 779	11 673	16 201	25 054	Europe centrale et orientale
Übriges Europa .....	3 615	3 534	3 880	2 778	Autres pays européens
Nordamerika .....	145 307	165 244	170 812	156 658	Amérique du Nord
Übrige Industrieländer <sup>2</sup> .....	49 740	50 036	47 473	46 013	Autres pays industrialisés <sup>2</sup>
Total Entwicklungsländer .....	134 598	138 129	154 576	160 949	Ensemble des pays en développement
Schwellenländer .....	79 678	80 867	83 021	96 571	Pays nouvellement industrialisés
Asien <sup>3</sup> .....	18 450	20 454	22 279	27 889	Asie <sup>3</sup>
Lateinamerika <sup>4</sup> .....	61 228	60 413	60 742	68 682	Amérique latine <sup>4</sup>
Übrige Entwicklungsländer .....	54 920	57 262	71 555	64 378	Autres pays en développement
Afrika .....	10 072	10 160	12 921	14 825	Afrique
Asien, Ozeanien .....	26 287	28 194	35 735	26 570	Asie, Océanie
Lateinamerika .....	18 561	18 908	22 899	22 983	Amérique latine
<b>Dienstleistungsunternehmen</b> <span style="float:right"><b>Entreprises du secteur des services</b></span>					
	1990	1991	1992	1993 <sup>1</sup>	
Total .....	192 129	242 414	241 335	508 869	Total
Total Industrieländer .....	164 233	204 543	203 919	440 208	Ensemble des pays industrialisés
EU .....	104 793	132 334	139 514	291 674	UE
EFTA .....	8 336	11 934	11 178	34 244	AELE
Mittel-, Osteuropa .....	216	658	1 044	9 169	Europe centrale et orientale
Übriges Europa .....	1 576	952	892	2 803	Autres pays européens
Nordamerika .....	38 329	44 797	38 577	82 888	Amérique du Nord
Übrige Industrieländer <sup>2</sup> .....	10 983	13 868	12 714	19 430	Autres pays industrialisés <sup>2</sup>
Total Entwicklungsländer .....	27 896	37 871	37 416	68 661	Ensemble des pays en développement
Schwellenländer .....	18 043	23 380	22 735	44 105	Pays nouvellement industrialisés
Asien <sup>3</sup> .....	9 998	11 277	12 357	27 971	Asie <sup>3</sup>
Lateinamerika <sup>4</sup> .....	8 045	12 103	10 378	16 134	Amérique latine <sup>4</sup>
Übrige Entwicklungsländer .....	9 853	14 491	14 681	24 556	Autres pays en développement
Afrika .....	4 190	6 233	7 664	10 615	Afrique
Asien, Ozeanien .....	3 451	4 862	3 814	5 578	Asie, Océanie
Lateinamerika .....	2 212	3 396	3 203	8 363	Amérique latine
<b>Total (Industrie- und Dienstleistungsunternehmen)</b> <span style="float:right"><b>Total (entreprises industrielles et du secteur des services)</b></span>					
	1990	1991	1992	1993 <sup>1</sup>	
Total .....	971 186	1 048 114	1 078 590	1 311 283	Total
Total Industrieländer .....	808 692	872 114	886 598	1 081 673	Ensemble des pays industrialisés
EU .....	447 572	481 744	499 829	635 095	UE
EFTA .....	105 575	99 608	95 176	101 785	AELE
Mittel-, Osteuropa .....	5 995	12 331	17 245	34 223	Europe centrale et orientale
Übriges Europa .....	5 191	4 486	4 772	5 581	Autres pays européens
Nordamerika .....	183 636	210 041	209 389	239 546	Amérique du Nord
Übrige Industrieländer <sup>2</sup> .....	60 723	63 904	60 187	65 443	Autres pays industrialisés <sup>2</sup>
Total Entwicklungsländer .....	162 494	176 000	191 992	229 610	Ensemble des pays en développement
Schwellenländer .....	97 721	104 247	105 756	140 676	Pays nouvellement industrialisés
Asien <sup>3</sup> .....	28 448	31 731	34 636	55 860	Asie <sup>3</sup>
Lateinamerika <sup>4</sup> .....	69 273	72 516	71 120	84 816	Amérique latine <sup>4</sup>
Übrige Entwicklungsländer .....	64 773	71 753	86 236	88 934	Autres pays en développement
Afrika .....	14 262	16 393	20 585	25 440	Afrique
Asien, Ozeanien .....	29 738	33 056	39 549	32 148	Asie, Océanie
Lateinamerika .....	20 773	22 304	26 102	31 346	Amérique latine
<sup>1</sup> Im Jahre 1993 wurde der Erhebungskreis erweitert. Ausserdem wurden einige Unternehmen, die bisher als Industrieunternehmen klassiert waren, in den Dienstleistungssektor umgeteilt. Die Werte für 1993 sind deshalb mit dem Vorjahr nicht vergleichbar. Ohne die statistischen Veränderungen beträgt der Personalbestand der Industrieunternehmen 810 245, jener der Dienstleistungsunternehmen 298 762 und für alle Unternehmen zusammen 1 109 007 Beschäftigte. <sup>2</sup> Japan, Südafrika, Australien, Neuseeland. <sup>3</sup> Hongkong, Korea (Süd), Malaysia, Philippinen, Singapur, Taiwan, Thailand. <sup>4</sup> Argentinien, Brasilien, Chile, Mexiko.					
<sup>1</sup> En 1993, l'enquête a porté sur un nombre accru d'entreprises. En outre, quelques entreprises ont été transférées du secteur secondaire au secteur tertiaire. Les chiffres pour 1993 ne sont par conséquent pas comparables à ceux de l'année précédente. Sans ces modifications, l'effectif du personnel aurait été de 1 109 007, dont 810 245 dans les entreprises du secondaire et 298 762 dans celles du tertiaire. <sup>2</sup> Japon, Afrique du Sud, Australie, Nouvelle-Zélande. <sup>3</sup> Hong Kong, Corée (Sud), Malaisie, Philippines, Singapour, Taiwan, Thaïlande. <sup>4</sup> Argentine, Brésil, Chili, Mexique.					

## Ausländische Direktinvestitionen in der Schweiz Kapitalbestand am Jahresende (Buchwert)

In Millionen Franken

Alle Unternehmen

## Investissements directs étrangers en Suisse Etat en fin d'année (valeur comptable)

En millions de francs

Ensemble des entreprises

	1990	1991	1992	1993 <sup>1</sup>	
<b>Total</b>	43 649	47 642	47 398	54 040	<b>Total</b>
<b>Total Industrieländer</b>	42 686	46 836	46 665	52 888	<b>Ensemble des pays industrialisés</b>
EU	26 167	30 226	29 318	30 197	UE
EFTA	2 451	2 577	2 634	3 344	AELE
Mittel-, Osteuropa	143	87	131	43	Europe centrale et orientale
Übriges Europa	630	21	21	68	Autres pays européens
Nordamerika	10 598	11 211	11 384	15 898	Amérique du Nord
Übrige Industrieländer <sup>2</sup>	2 697	2 713	3 177	3 338	Autres pays industrialisés <sup>2</sup>
<b>Total Entwicklungsländer</b>	962	806	733	1 152	<b>Ensemble des pays en développement</b>
Mittlerer Osten	650	508	432	663	Moyen-Orient
Übrige Entwicklungsländer	312	298	301	489	Autres pays en développement

M51

<sup>1</sup> Im Jahre 1993 wurde der Erhebungskreis erweitert. Die Werte für 1993 sind deshalb mit dem Vorjahr nicht vergleichbar. Ohne die statistischen Veränderungen beträgt der Kapitalbestand 47 548 Mio. Franken.

<sup>2</sup> Japan, Südafrika, Australien, Neuseeland.

<sup>1</sup> En 1993, l'enquête a porté sur un nombre accru d'entreprises. Les chiffres pour 1993 ne sont par conséquent pas comparables à ceux de l'année précédente. Sans cette extension, les capitaux d'investissement direct se seraient inscrits à 47 548 millions de francs.

<sup>2</sup> Japon, Afrique du Sud, Australie, Nouvelle-Zélande.

## Ausländische Direktinvestitionen in der Schweiz Kapitalimport<sup>1</sup>

In Millionen Franken

Alle Unternehmen

## Investissements directs étrangers en Suisse Importations de capitaux<sup>1</sup>

En millions de francs

Ensemble des entreprises

	1990	1991	1992	1993 <sup>2</sup>	
<b>Total</b>	6 192	3 747	577	- 344	<b>Total</b>
<b>Total Industrieländer</b>	6 221	3 679	587	- 641	<b>Ensemble des pays industrialisés</b>
EU	1 525	2 120	- 457	- 598	UE
EFTA	72	143	101	117	AELE
Mittel-, Osteuropa	42	1	44	1	Europe centrale et orientale
Übriges Europa	254	4	0	8	Autres pays européens
Nordamerika	3 865	1 330	720	- 337	Amérique du Nord
Übrige Industrieländer <sup>3</sup>	463	82	179	168	Autres pays industrialisés <sup>3</sup>
<b>Total Entwicklungsländer</b>	- 30	68	- 10	297	<b>Ensemble des pays en développement</b>
Mittlerer Osten	11	43	- 26	140	Moyen-Orient
Übrige Entwicklungsländer	- 41	25	16	157	Autres pays en développement

M52

<sup>1</sup> Minus (-) bedeutet einen Kapitalrückfluss ins Ausland (Desinvestition).

<sup>2</sup> Im Jahre 1993 wurde der Erhebungskreis erweitert. Die Werte für 1993 sind deshalb mit dem Vorjahr nicht vergleichbar. Ohne die statistischen Veränderungen beträgt die Desinvestition -181 Mio. Franken.

<sup>3</sup> Japan, Südafrika, Australien, Neuseeland.

<sup>1</sup> Le signe moins (-) indique des sorties de capitaux (désinvestissement).

<sup>2</sup> En 1993, l'enquête a porté sur un nombre accru d'entreprises. Les chiffres pour 1993 ne sont par conséquent pas comparables à ceux de l'année précédente. Sans cette extension, les désinvestissements opérés en 1993 auraient porté sur -181 millions de francs.

<sup>3</sup> Japon, Afrique du Sud, Australie, Nouvelle-Zélande.



Beschäftigungsindex<sup>1</sup>Indice de l'emploi<sup>1</sup>

N1

Jahr <sup>2</sup> Quartal Année <sup>2</sup> Trimestre	Index insgesamt Indice global			Verarbeitende Produktion Industrie, arts et métiers			Baugewerbe Bâtiment			Dienstleistungen Services		
	Total	Frauen Femmes	Männer Hommes	Total	Frauen Femmes	Männer Hommes	Total	Frauen Femmes	Männer Hommes	Total	Frauen Femmes	Männer Hommes
	3. Quartal 1975 = 100 – 3e trimestre 1975 = 100											
1981	101,9	103,8	101,0	97,0	95,6	97,4	102,1	112,0	101,8	105,4	107,4	104,2
1982	100,0	102,6	98,8	93,8	90,3	94,8	91,9	98,8	91,7	105,7	108,1	104,4
1983	98,8	101,6	97,6	90,7	85,7	92,4	91,4	101,0	91,1	105,8	108,6	104,2
1984	98,7	102,0	97,3	90,2	85,1	91,9	90,1	99,6	89,8	106,2	109,4	104,4
1985	99,5	103,0	98,0	91,5	86,6	93,0	90,2	101,2	89,8	106,9	110,2	104,9
1986	100,6	104,5	98,9	92,7	87,7	94,2	90,6	102,6	90,2	108,1	111,8	105,8
3. Quartal 1985 = 100 – 3e trimestre 1985 = 100												
1987												
I	100,1	101,5	99,4	100,7	100,3	100,9	91,8	102,8	91,2	101,4	101,9	101,1
II	102,1	103,3	101,5	101,2	100,6	101,5	100,3	103,8	100,1	102,9	104,0	102,1
III	102,5	103,5	102,0	101,2	101,0	101,2	101,5	104,9	101,2	103,4	104,3	102,8
IV	99,9	103,4	98,2	100,6	100,5	100,7	82,3	102,2	81,3	103,3	104,3	102,5
1988												
I	101,4	103,8	100,2	100,3	100,1	100,3	93,0	103,2	92,5	103,6	104,9	102,8
II	103,3	105,2	102,3	101,1	101,0	101,1	101,7	106,8	101,4	104,7	106,4	103,6
III	103,7	105,6	102,8	101,3	101,7	101,2	103,1	108,8	102,8	105,0	106,7	103,8
IV	101,2	105,5	99,0	101,0	101,5	100,8	83,3	106,9	82,1	104,9	106,7	103,7
1989												
I	102,8	105,7	101,3	101,1	102,0	100,7	96,0	107,0	95,3	105,0	106,8	103,8
II	103,9	106,5	102,7	101,4	102,9	100,9	102,6	108,6	102,2	105,4	107,5	104,0
III	105,1	107,9	103,7	102,7	104,5	102,0	104,2	111,4	103,8	106,5	108,9	105,0
IV	102,6	107,9	100,0	102,5	104,6	101,8	84,0	109,1	82,7	106,4	108,9	104,8
1990												
I	104,5	108,3	102,6	102,9	105,1	102,1	97,6	111,9	96,8	106,7	109,2	104,9
II	105,3	108,8	103,7	103,2	105,4	102,4	102,8	111,2	102,3	107,0	109,7	105,1
III	106,4	110,0	104,7	104,1	106,2	103,3	104,5	113,6	104,0	108,0	111,1	106,0
IV	103,8	109,7	100,9	103,4	105,6	102,6	84,8	109,4	83,5	107,9	111,0	105,8
1991												
I	104,9	109,7	102,6	102,8	104,7	102,1	94,8	111,1	93,9	108,0	111,1	105,9
II	105,3	109,6	103,3	102,1	103,9	101,4	100,4	110,9	99,9	107,9	111,2	105,6
III	105,8	110,2	103,7	101,6	103,4	101,0	101,8	112,4	101,2	108,7	112,2	106,3
IV	102,9	109,4	99,7	100,0	101,5	99,5	83,6	111,5	82,2	108,2	111,6	105,8
1992												
I	103,0	108,6	100,4	98,6	100,1	98,1	90,5	109,5	89,5	107,7	111,0	105,4
II	103,2	108,0	100,8	97,6	98,9	97,1	95,6	109,3	94,9	107,3	110,6	105,0
III	102,3	106,3	100,4	96,1	96,0	96,2	95,8	110,3	95,0	106,5	109,2	104,6
IV	99,5	104,4	97,1	93,4	93,5	93,4	84,7	104,8	83,7	105,1	107,5	103,5
1993												
I	98,7	104,3	96,1	92,7	92,9	92,7	83,7	106,0	82,5	104,4	107,4	102,4
II	100,2	105,0	97,9	93,1	93,0	93,1	88,3	106,1	87,4	105,7	108,3	104,0
III	99,7	103,9	97,8	92,0	91,4	92,3	89,3	107,8	88,3	105,2	107,3	104,0
IV	97,8	102,7	95,4	90,2	90,0	90,5	82,2	105,8	81,2	104,3	106,2	102,8
1994												
I	97,1	101,8	94,8	88,2	88,2	88,5	83,1	106,5	82,0	103,8	105,5	102,6
II	97,1	101,3	94,9	87,9	88,0	88,2	87,1	104,2	86,2	103,2	105,0	101,5
III	98,1	102,2	96,0	88,6	88,3	88,9	89,2	105,0	88,3	104,1	106,0	102,5
IV	96,8	101,3	94,4	87,9	87,8	88,2	82,7	104,7	81,5	103,6	105,0	102,1
1995												
I	96,6	100,8	94,2	87,0	87,2	87,6	82,7	103,3	81,7	103,5	104,5	102,0

<sup>1</sup> Voll- und Teilzeitbeschäftigte. Teilzeitbeschäftigte grösser oder gleich 50%.<sup>1</sup> Personnes occupées à plein temps et à temps partiel. Pour le temps partiel, les personnes qui travaillent à 50% ou plus sont prises en compte.<sup>2</sup> Als Jahreszahlen wurden jeweils die Daten des 3. Quartals verwendet.<sup>2</sup> En regard des années figurent les valeurs du 3e trimestre.

Beschäftigungsindex nach Wirtschaftsklassen<sup>1</sup>

Indice de l'emploi par classe économique<sup>1</sup>

N2

Jahr <sup>2</sup> Quartal Année <sup>2</sup> Trimestre	Index insgesamt Indice global	Energie, Wasser- versorgung <sup>3</sup>	Verarbeitende Produktion	Baugewerbe	Dienst- leistungen total	Handel Commerce	Gastgewerbe Restauration, hébergement	Reparatur- gewerbe Réparation
		Energie, extraction de min. <sup>3</sup>	Industrie, arts et métiers	Bâtiment et génie civil	Services en total	4		
1975 = 100								
1981	101,9	99,4	97,0	102,1	105,4	103,6	101,6	98,1
1982	100,0	98,3	93,8	91,9	105,7	101,9	102,8	98,0
1983	98,8	98,9	90,7	91,4	105,8	102,2	101,2	98,1
1984	98,7	98,9	90,2	90,1	106,2	102,3	102,2	95,6
1985	99,5	99,4	91,5	90,2	106,9	102,5	103,6	93,8
1986	100,6	100,3	92,7	90,6	108,1	102,0	104,4	93,0
3. Quartal - 3e trimestre 1985 = 100								
1986	101,1	101,0	101,5	100,8	101,0	99,9		
1987	102,5	100,8	101,2	101,5	103,4	102,0		
1988	103,7	101,9	101,3	103,1	105,0	102,5		
1989	105,1	103,0	102,7	104,2	106,5	103,1		
1990	106,4	103,8	104,1	104,5	108,0	104,2		
1991	105,8	104,0	101,6	101,8	108,7	103,4		
1992	102,3	104,3	96,1	95,8	106,5	100,5		
1993	99,7	102,2	92,0	89,3	105,2	98,1		
1994	98,1	101,7	88,6	89,2	104,1	95,3		
1994								
I	97,1	101,7	88,2	83,1	103,8	95,0		
II	97,1	101,5	87,9	87,1	103,2	94,8		
III	98,1	101,7	88,6	89,2	104,1	95,3		
IV	96,8	101,0	87,9	82,7	103,6	94,4		
1995								
I	96,6	100,6	87,0	82,7	103,5	94,1		

Fortsetzung

Suite

Jahr <sup>2</sup> Quartal Année <sup>2</sup> Trimestre	Verkehr, Nachrichten Transports et communications	Banken Banques	Versicherungen Assurances	Beratung Bureaux de conseils	Sonstige Dienstleistungen Autres services	Öffentliche Verwaltung Administrations publiques
		5				
1975 = 100						
1981	101,4	122,0	120,1	109,2	.	103,0
1982	103,0	125,8	124,2	110,2	.	104,0
1983	102,6	125,0	126,8	110,6	.	105,0
1984	102,5	126,6	127,4	110,0	.	105,6
1985	102,6	130,6	128,7	110,3	.	106,5
1986	103,7	139,5	131,4	112,9	.	107,7
3. Quartal - 3e trimestre 1985 = 100						
1986	100,3		103,3		101,3	101,3
1987	101,6		108,8		102,4	102,6
1988	105,8		110,1		104,5	105,3
1989	106,4		112,5		107,5	106,9
1990	107,3		114,7		109,5	108,3
1991	107,9		115,4		112,0	111,5
1992	104,7		112,2		111,2	113,0
1993	100,9		111,7		112,4	111,9
1994	98,6		111,4		113,8	111,7
1994						
I	99,9		111,1		112,9	111,3
II	97,5		110,8		111,7	111,6
III	98,6		111,4		113,8	111,7
IV	98,5		111,3		113,3	111,8
1995						
I	99,7		111,3		113,1	111,5

<sup>1</sup> Voll- und Teilzeitbeschäftigte. Teilzeitbeschäftigte grösser oder gleich 50%.

<sup>1</sup> Personnes occupées à plein temps et à temps partiel. Pour le temps partiel, les personnes qui travaillent à 50% ou plus sont prises en compte.

<sup>2</sup> Als Jahreszahlen wurden jeweils die Daten des 3. Quartals verwendet.

<sup>2</sup> En regard des années figurent les valeurs du 3e trimestre.

<sup>3</sup> Bis 1986: Energiewirtschaft, Umweltschutz.

<sup>3</sup> Jusqu'en 1986: énergie, protection de l'environnement.

<sup>4</sup> Ab 1987 Handel, Gast-, Reparaturgewerbe zusammen ausgewiesen.

<sup>4</sup> A partir de 1987: commerce, restauration, hébergement et réparation ensemble.

<sup>5</sup> Ab 1987 Banken, Versicherungen, Beratung zusammen ausgewiesen.

<sup>5</sup> A partir de 1987: banques, assurances et bureaux de conseils ensemble.



## Betriebsübliche wöchentliche Arbeitszeit

## Durée hebdomadaire du travail

Jahr Année	Gesamttotal Total général	Energie, Wasser- versorgung, Bergbau	Verarbei- tende Produktion	Baugewerbe	Dienst- leistungen total	Handel, Gast-, Reparatur- gewerbe	Verkehr, Nachrichten	Banken, Ver- sicherungen, Beratung	Sonstige Dienst- leistungen	Öffentliche Verwaltung
		Econ. énergét., extraction de minéraux	Industrie, arts et métiers	Bâtiment et génie civil	Services total	Commerce, restaurat., hébergement, réparat.	Transports et commu- nications	Banques, assurances, bureaux de conseils	Autres services	Adminis- trations publiques
Anzahl Stunden pro Woche – Nombre d'heures par semaine										
1985	43,4	43,0	43,0	44,5	43,3	43,7	43,8	42,8	43,0	43,3
1986	43,1	42,9	42,6	44,0	43,2	43,6	43,1	42,6	42,9	43,0
1987	42,8	42,2	42,4	43,9	42,8	43,4	42,6	42,5	42,5	42,3
1988	42,6	42,0	41,9	43,8	42,6	43,2	42,5	42,4	42,2	42,0
1989	42,4	41,9	41,8	43,7	42,5	43,0	42,5	42,2	42,1	41,9
1990	42,2	41,9	41,6	43,5	42,3	42,7	42,4	42,0	41,9	41,8
1991	42,1	41,8	41,5	43,1	42,2	42,5	42,3	42,0	41,8	41,8
1992	42,0	41,6	41,4	42,8	42,0	42,3	42,3	41,8	41,8	41,7
1993	41,9	41,4	41,4	42,5	42,0	42,1	42,3	41,8	41,7	41,7
1994	41,9	41,4	41,4	42,6	42,0	42,1	42,4	41,9	41,7	41,7
1995 <sup>P</sup>	41,9	41,4	41,4	42,7	41,9	42,0	42,4	41,7	41,7	41,7

N3

## Arbeitsmarkt

## Marché du travail

Jahr Monat Année Mois	Kurzarbeiter <sup>1</sup> Travailleurs subissant une réduction d'horaire <sup>1</sup>	Arbeitslose <sup>2</sup> Chômeurs <sup>2</sup>	Arbeitslosenquote <sup>3</sup> Taux de chômage <sup>3</sup>	Offene Stellen Offres d'emploi	Anspannungs- koeffizient <sup>4</sup> Indice de tension <sup>4</sup>
1980	2 128	6 255	0,2	12 312	1,97
1981	5 704	5 889	0,2	11 875	2,02
1982	36 611	13 220	0,4	6 352	0,48
1983	48 930	26 288	0,9	5 084	0,19
1984	11 231	35 185	1,1	6 847	0,19
1985	2 133	30 345	1,0	8 545	0,28
1986	2 058	25 714	0,8	11 470	0,45
1987	4 142	24 673	0,8	13 196	0,53
1988	3 947	22 249	0,7	14 368	0,65
1989	603	17 452	0,6	17 552	1,00
1990	671	18 133	0,5	17 261	0,95
1991	20 269	39 222	1,1	10 549	0,27
1992	34 020	92 308	2,5	8 166	0,09
1993	42 046	163 135	4,5	5 743	0,04
1994	22 600	171 038	4,7	5 224	0,03
1993					
Okt. – Oct.	36 283	173 528	4,8	4 583	0,03
Nov. – Nov.	38 993	180 293	5,0	4 274	0,02
Dez. – Déc.	37 092	184 388	5,1	3 888	0,02
1994					
Jan. – Jan.	42 859	188 167	5,2	4 456	0,02
Feb. – Fév.	44 360	187 382	5,2	5 263	0,03
Mär. – Mars	39 084	182 135	5,0	5 883	0,03
Apr. – Avril	31 614	177 500	4,9	5 503	0,03
Mai – Mai	26 792	173 017	4,8	5 566	0,03
Jun. – Juin	21 629	168 225	4,6	5 551	0,03
Jul. – Juillet	10 020	165 793	4,6	5 580	0,03
Aug. – Août	9 793	164 187	4,5	5 411	0,03
Sep. – Sep.	11 094	160 908	4,4	5 504	0,03
Okt. – Oct.	12 210	159 043	4,4	5 107	0,03
Nov. – Nov.	11 998	161 715	4,5	4 753	0,03
Dez. – Déc.	9 752	164 378	4,5	4 115	0,03
1995					
Jan. – Jan.	11 853	167 815	4,6	4 505	0,03
Feb. – Fév.	13 775	165 351	4,6	5 103	0,03
Mär. – Mars	12 339	160 774	4,4	5 706	0,04
Apr. – Avril	<b>11 747</b>	156 684	4,3	6 781	0,04
Mai – Mai	..	<b>151 959</b>	<b>4,2</b>	<b>6 354</b>	<b>0,04</b>

N4

<sup>1</sup> Bis Dezember 1983 Teilzeitarbeitslosigkeit. Ab Januar 1984 Kurzarbeit aus wirtschaftlichen Gründen.

<sup>2</sup> Bis 1983: Ganzarbeitslose, ab 1984 Ganz- und teilweise Arbeitslose.

<sup>3</sup> Erwerbstätige Wohnbevölkerung 1980–1989: 3 091 694; ab 1990: 3 621 716.

<sup>4</sup> Offene Stellen/Anzahl Arbeitslose.

<sup>1</sup> Jusqu'en décembre 1983: chômage partiel; depuis janvier 1984: réductions de l'horaire de travail pour des motifs économiques.

<sup>2</sup> Jusqu'en 1983, chômeurs complets; depuis 1984, chômeurs complets et personnes partiellement sans emploi.

<sup>3</sup> Population active occupée: 3 091 694 de 1980 à 1989 et 3 621 716 à partir de 1990.

<sup>4</sup> Offres d'emploi/chômeurs.

# Bruttosozialprodukt nach Verwendungsart (nominal)

In Millionen Franken, zu laufenden Preisen

P1

Jahr Quartal Année Trimestre	Privater Konsum von Gütern und Dienstleistungen Dépenses des consommateurs en biens et services	Laufende Käufe des Staates und der Sozial- versicherungen Dépenses cou- rantes de l'Etat et des assu- rances sociales	Brutto-Inlands- investition Formation intérieure brute de capital	davon - dont		Export von Gütern und Dienstesten Exportations de biens et de services	davon - dont
				Bauten Constructions	Ausrüstungen Biens d'équipement		Güter Biens
1980	108 040	21 980	46 320	27 500	13 000	62 580	49 750
1981	115 685	23 880	47 010	30 800	13 760	69 100	54 090
1982	122 060	25 935	47 095	31 800	13 500	69 550	53 840
1983	127 340	27 770	48 845	32 750	14 750	71 760	54 775
1984	133 610	28 925	51 300	34 200	15 600	80 550	61 740
1985	140 555	30 880	55 565	35 900	18 300	89 015	67 700
1986	144 925	32 325	63 365	38 590	20 405	89 115	68 060
1987	150 210	33 025	69 345	41 870	22 500	90 525	68 600
1988	156 970	35 405	74 835	46 470	25 010	97 990	75 330
1989	166 150	38 485	86 295	52 325	27 535	110 510	85 745
1990	177 650	42 850	91 855	55 990	28 555	115 050	89 755
1991	190 490	46 640	89 355	55 880	28 930	116 720	89 410
1992	198 070	49 320	79 395	53 180	27 195	122 170	93 855
1993 <sup>P</sup>	202 325	49 725	73 830	51 200	25 820	124 995	94 980
1994 <sup>P</sup>	206 510	50 875	81 645	54 100	26 745	127 795	97 605
1992							
III	48 720	12 285	21 440	14 620	6 610	30 700	22 220
IV	54 445	12 195	14 940	13 390	6 410	29 665	23 890
1993 <sup>P</sup>							
I	47 490	12 405	17 165	9 775	6 465	31 210	23 555
II	48 930	12 435	21 685	13 670	6 450	31 480	24 250
III	50 375	12 420	20 585	14 290	6 300	31 030	22 145
IV	55 530	12 465	14 395	13 465	6 605	31 275	25 030
1994 <sup>P</sup>							
I	49 245	12 685	16 840	10 730	6 450	32 760	24 435
II	49 665	12 740	25 085	14 300	6 870	31 095	23 940
III	51 180	12 695	23 135	14 900	6 570	31 775	22 980
IV	56 420	12 755	16 585	14 170	6 855	32 165	26 250
1995 <sup>P</sup>							
I	<b>49 885</b>	<b>12 875</b>	<b>21 120</b>	<b>10 890</b>	<b>7 545</b>	<b>31 905</b>	<b>24 200</b>
Veränderung gegenüber dem Vorjahr in Prozent - Variation en pour-cent par rapport à l'année précédente							
1980	7,3	5,7	22,4	17,5	16,3	11,7	10,5
1981	7,1	8,6	1,5	12,0	5,8	10,4	8,7
1982	5,5	8,6	0,2	3,2	- 1,9	0,7	- 0,5
1983	4,3	7,1	3,7	3,0	9,3	3,2	1,7
1984	4,9	4,2	5,0	4,4	5,8	12,2	12,7
1985	5,2	6,8	8,3	5,0	17,3	10,5	9,7
1986	3,1	4,7	14,0	7,5	11,5	0,1	0,5
1987	3,6	2,2	9,4	8,5	10,3	1,6	0,8
1988	4,5	7,2	7,9	11,0	11,2	8,2	9,8
1989	5,8	8,7	15,3	12,6	10,1	12,8	13,8
1990	6,9	11,3	6,4	7,0	3,7	4,1	4,7
1991	7,2	8,8	- 2,7	- 0,2	1,3	1,5	- 0,4
1992	4,0	5,7	- 11,1	- 4,8	- 6,0	4,7	5,0
1993 <sup>P</sup>	2,1	0,8	- 7,0	- 3,7	- 5,1	2,3	1,2
1994 <sup>P</sup>	2,1	2,3	10,6	5,7	3,6	2,2	2,8
1992							
III	4,0	5,0	- 12,7	- 6,8	- 8,6	3,8	4,3
IV	1,8	3,8	- 9,0	- 6,8	- 9,3	0,7	0,0
1993 <sup>P</sup>							
I	1,2	- 0,1	- 11,9	- 7,3	- 10,3	0,6	- 0,7
II	2,0	0,1	- 7,9	- 6,5	- 7,4	2,3	1,0
III	3,4	1,1	- 4,0	- 2,3	4,7	1,1	- 0,3
IV	2,0	2,2	- 3,6	0,6	3,0	5,4	4,8
1994 <sup>P</sup>							
I	3,7	2,3	- 1,9	9,8	- 0,2	5,0	3,7
II	1,5	2,5	15,7	4,6	6,5	- 1,2	- 1,3
III	1,6	2,2	12,4	4,3	4,3	2,4	3,8
IV	1,6	2,3	15,2	5,2	3,8	2,8	4,9
1995 <sup>P</sup>							
I	<b>1,3</b>	<b>1,5</b>	<b>25,4</b>	<b>1,5</b>	<b>17,0</b>	<b>- 2,6</b>	<b>- 1,0</b>

Monatsbericht SNB 6/95

**Produit national brut,  
selon le genre de dépenses (nominal)**

En millions de francs, aux prix courants

**P1**

./ Import von Gütern und Dienstleistungen ./ Importations de biens et de services	davon - dont		Brutto- Inlandprodukt zu Marktpreisen Produit intérieur brut aux prix du marché	Arbeits- und Kapitaleinkommen aus dem Ausland Revenu du travail et de la propriété reçu de l'étranger	./ Arbeits- und Kapitaleinkommen an das Ausland ./ Revenu du travail et de la propriété versé à l'étranger	Brutto- sozialprodukt zu Marktpreisen Produit national brut aux prix du marché	Jahr Quartal Année Trimestre
	Güter Biens						
68 590	61 560		170 330	11 250	4 235	177 345	1980
70 920	62 860		184 755	14 510	5 290	193 975	1981
68 660	60 190		195 980	15 140	5 950	205 170	1982
71 850	63 160		203 865	16 735	6 650	213 950	1983
81 155	71 190		213 230	19 795	6 965	226 060	1984
88 065	77 050		227 950	21 250	7 845	241 355	1985
86 380	75 915		243 350	20 595	9 020	254 925	1986
88 420	77 535		254 685	20 900	9 495	266 090	1987
96 790	84 800		268 410	24 185	9 645	282 950	1988
111 080	97 835		290 360	28 010	13 200	305 170	1989
113 415	99 575		313 990	28 130	14 535	327 585	1990
112 130	97 755		331 075	29 285	14 970	345 390	1991
110 190	95 170		338 765	27 715	14 285	352 195	1992
107 830	92 610		343 045	29 195	15 110	357 130	1993 P
110 660	95 515		356 165	..	..	..	1994 P
							1992
28 180	22 415		84 965				III
26 320	23 310		84 925				IV
							1993 P
25 045	22 675		83 225				I
27 645	23 670		86 885				II
28 055	22 195		86 355				III
27 085	24 070		86 580				IV
							1994 P
25 485	23 150		86 045				I
27 955	23 995		90 630				II
29 010	23 140		89 775				III
28 210	25 230		89 715				IV
							1995 P
<b>26 760</b>	<b>24 395</b>		<b>89 025</b>				I

Veränderung gegenüber dem Vorjahr in Prozent - Variation en pour-cent par rapport à l'année précédente

20,7	21,6	7,4	7,3	10,4	7,4	1980
3,4	2,1	8,5	29,0	24,9	9,4	1981
- 3,2	- 4,2	6,1	4,3	12,5	5,8	1982
4,6	4,9	4,0	10,5	11,8	4,3	1983
13,0	12,7	4,6	18,3	4,7	5,7	1984
8,5	8,2	6,9	7,4	12,6	6,8	1985
- 1,9	- 1,5	6,8	- 3,1	15,0	5,6	1986
2,4	2,1	4,7	1,5	5,3	4,4	1987
9,5	9,4	5,4	15,7	1,6	6,3	1988
14,8	15,4	8,2	15,8	36,9	7,9	1989
2,1	1,8	8,1	0,4	10,1	7,3	1990
- 1,1	- 1,8	5,4	4,1	3,0	5,4	1991
- 1,7	- 2,6	2,3	- 5,4	- 4,6	2,0	1992
- 2,1	- 2,7	1,3	5,3	5,8	1,4	1993 P
2,6	3,1	3,8	..	..	..	1994 P
						1992
- 3,0	- 4,6	1,6				III
- 4,6	- 5,6	1,7				IV
						1993 P
- 7,1	- 7,9	0,4				I
- 3,8	- 4,7	1,1				II
- 0,4	- 1,0	1,6				III
2,9	3,3	1,9				IV
						1994 P
1,8	2,1	3,4				I
1,1	1,4	4,3				II
3,4	4,3	4,0				III
4,2	4,8	3,6				IV
						1995 P
<b>5,0</b>	<b>5,4</b>	<b>3,5</b>				I

# Bruttozialprodukt nach Verwendungsart (real)

In Millionen Franken, zu Preisen von 1980  
(Vgl. Grafik 19)

P2

Jahr Quartal Année Trimestre	Privater Konsum von Gütern und Dienstleistungen Dépenses des consommateurs en biens et services	Laufende Käufe des Staates und der Sozial- versicherungen Dépenses cou- rantes de l'Etat et des assu- rances sociales	Brutto-Inlands- investition Formation intérieure brute de capital	davon - dont		Export von Gütern und Dienst Exportations de biens et de services	davon - dont
				Bauten Constructions	Ausrüstungen Biens d'équipement		Güter Biens
1980	108 040	21 980	46 320	27 500	13 000	62 580	49 750
1981	108 565	22 540	43 790	28 645	12 945	65 590	51 345
1982	108 525	22 785	42 090	28 175	12 350	63 715	49 190
1983	110 335	23 665	43 355	29 025	13 165	64 395	49 190
1984	112 060	23 955	45 225	30 205	13 730	68 480	52 345
1985	113 665	24 735	47 415	31 100	15 160	74 170	57 115
1986	116 870	25 650	53 715	32 415	17 495	74 445	57 450
1987	119 290	26 115	57 955	34 155	19 465	75 695	58 335
1988	121 845	27 235	60 055	36 340	21 000	80 090	62 495
1989	124 560	28 365	64 755	38 830	21 820	84 090	65 745
1990	126 430	29 695	66 545	39 585	22 625	86 630	68 705
1991	128 285	30 150	63 140	38 340	22 345	86 005	67 740
1992	128 065	30 105	56 185	37 440	20 200	88 890	70 655
1993 <sup>P</sup>	127 030	29 605	53 830	36 405	19 460	90 045	71 110
1994 <sup>P</sup>	128 695	30 020	60 935	38 075	21 435	93 560	74 655
1992							
III	31 495	7 515	15 350	10 425	4 905	22 020	16 770
IV	34 730	7 415	10 960	9 550	4 820	21 940	18 050
1993 <sup>P</sup>							
I	29 995	7 390	12 675	6 935	4 835	22 200	17 410
II	30 710	7 405	15 465	9 695	4 795	22 425	17 845
III	31 640	7 405	14 810	10 180	4 730	22 270	16 875
IV	34 685	7 405	10 880	9 595	5 100	23 150	18 980
1994 <sup>P</sup>							
I	30 625	7 480	13 105	7 545	5 140	23 555	18 415
II	31 080	7 525	18 105	10 055	5 470	22 625	18 090
III	31 960	7 510	16 990	10 525	5 290	23 055	17 750
IV	35 030	7 505	12 735	9 950	5 535	24 325	20 400
1995 <sup>P</sup>							
I	<b>30 685</b>	<b>7 495</b>	<b>16 170</b>	<b>7 545</b>	<b>6 210</b>	<b>23 950</b>	<b>19 265</b>
Veränderung gegenüber dem Vorjahr in Prozent - Variation en pour-cent par rapport à l'année précédente							
1980	2,6	0,9	14,3	9,1	11,4	5,1	4,9
1981	0,5	2,5	- 5,5	4,2	- 0,4	4,8	3,2
1982	- 0,0	1,1	- 3,9	- 1,6	- 4,6	- 2,9	- 4,2
1983	1,7	3,9	3,0	3,0	6,6	1,1	0,0
1984	1,6	1,2	4,3	4,1	4,3	6,3	6,4
1985	1,4	3,3	4,8	3,0	10,4	8,3	9,1
1986	2,8	3,7	13,3	4,2	15,4	0,4	0,6
1987	2,1	1,8	7,9	5,4	11,3	1,7	1,5
1988	2,1	4,3	3,6	6,4	7,9	5,8	7,1
1989	2,2	4,1	7,8	6,9	3,9	5,0	5,2
1990	1,5	4,7	2,8	1,9	3,7	3,0	4,5
1991	1,5	1,5	- 5,1	- 3,1	- 1,2	- 0,7	- 1,4
1992	- 0,2	- 0,1	- 11,0	- 2,3	- 9,6	3,4	4,3
1993 <sup>P</sup>	- 0,8	- 1,7	- 4,2	- 2,8	- 3,7	1,3	0,6
1994 <sup>P</sup>	1,3	1,4	13,2	4,6	10,1	3,9	5,0
1992							
III	0,3	- 0,5	- 11,8	- 3,5	- 10,6	4,0	5,8
IV	- 2,1	- 1,8	- 9,8	- 3,6	- 10,7	0,5	0,5
1993 <sup>P</sup>							
I	- 2,5	- 2,6	- 6,9	- 5,2	- 9,1	- 1,3	- 2,2
II	- 1,1	- 2,4	- 4,9	- 4,5	- 7,0	- 0,0	- 1,0
III	0,5	- 1,5	- 3,5	- 2,4	- 3,6	1,1	0,6
IV	- 0,1	- 0,1	- 0,7	0,5	5,8	5,5	5,2
1994 <sup>P</sup>							
I	2,1	1,2	3,4	8,8	6,3	6,1	5,8
II	1,2	1,6	17,1	3,7	14,1	0,9	1,4
III	1,0	1,4	14,7	3,4	11,8	3,5	5,2
IV	1,0	1,4	17,0	3,7	8,5	5,1	7,5
1995 <sup>P</sup>							
I	<b>0,2</b>	<b>0,2</b>	<b>23,4</b>	<b>0,0</b>	<b>20,8</b>	<b>1,7</b>	<b>4,6</b>

**Produit national brut,  
selon le genre de dépenses (réel)**

En millions de francs, aux prix de 1980

(Voir graphique 19)

**P2**

./ Import von Gütern und Diensten  ./ Importations de biens et de services	davon - dont		Brutto- Inlandprodukt zu Marktpreisen  Produit intérieur brut aux prix du marché	Arbeits- und Kapitaleinkommen aus dem Ausland  Revenu du travail et de la propriété reçu de l'étranger	./ Arbeits- und Kapitaleinkommen an das Ausland  ./ Revenu du travail et de la propriété versé à l'étranger	Brutto- sozialprodukt zu Marktpreisen  Produit national brut aux prix du marché	Jahr Quartal  Année Trimestre
	Güter Biens						
68 590	61 560		170 330	11 250	4 235	177 345	1980
67 705	60 315		172 780	13 750	5 015	181 515	1981
65 935	58 445		171 180	14 090	5 435	179 835	1982
68 850	61 245		172 900	15 505	6 110	182 295	1983
73 760	65 740		175 960	18 025	6 260	187 725	1984
77 500	69 155		182 485	18 935	7 185	194 235	1985
82 965	74 795		187 715	17 665	8 790	196 590	1986
87 530	79 200		191 525	17 415	9 475	199 465	1987
92 145	83 245		197 080	18 810	9 180	206 710	1988
97 080	87 725		204 690	19 520	12 200	212 010	1989
99 905	90 575		209 395	20 570	12 620	217 345	1990
98 245	88 945		209 335	19 855	11 985	217 205	1991
94 545	85 340		208 700	17 675	10 775	215 600	1992
93 595	84 190		206 915	17 650	11 135	213 430	1993 <sup>P</sup>
101 870	92 290		211 340	..	..	..	1994 <sup>P</sup>
							1992
23 800	20 360		52 580				III
22 910	21 030		52 135				IV
							1993 <sup>P</sup>
21 915	20 385		50 345				I
23 760	21 315		52 245				II
23 920	20 385		52 205				III
24 000	22 105		52 120				IV
							1994 <sup>P</sup>
23 790	22 255		50 975				I
25 865	23 370		53 470				II
26 045	22 395		53 470				III
26 170	24 270		53 425				IV
							1995 <sup>P</sup>
<b>26 330</b>	<b>24 730</b>		<b>51 970</b>				I

Veränderung gegenüber dem Vorjahr in Prozent - Variation en pour-cent par rapport à l'année précédente

7,2	7,8	4,4	- 1,5	3,9	4,0	1980
- 1,3	- 2,0	1,4	22,2	18,4	2,4	1981
- 2,6	- 3,1	- 0,9	2,5	8,4	- 0,9	1982
4,4	4,8	1,0	10,0	12,4	1,4	1983
7,1	7,3	1,8	16,3	2,5	3,0	1984
5,1	5,2	3,7	5,0	14,8	3,5	1985
7,1	8,2	2,9	- 6,7	22,3	1,2	1986
5,5	5,9	2,0	- 1,4	7,8	1,5	1987
5,3	5,1	2,9	8,0	- 3,1	3,6	1988
5,4	5,4	3,9	3,8	32,9	2,6	1989
2,9	3,2	2,3	5,4	3,4	2,5	1990
- 1,7	- 1,8	- 0,0	- 3,5	- 5,0	- 0,1	1991
- 3,8	- 4,1	- 0,3	-11,0	-10,1	- 0,7	1992
- 1,0	- 1,3	- 0,9	- 0,1	3,3	- 1,0	1993 <sup>P</sup>
8,8	9,6	2,1	..	..	..	1994 <sup>P</sup>
						1992
- 4,1	- 4,5	- 0,3				III
- 5,8	- 6,2	- 1,0				IV
						1993 <sup>P</sup>
- 6,6	- 7,2	- 1,3				I
- 2,5	- 3,0	- 1,4				II
0,5	0,1	- 0,7				III
4,8	5,1	- 0,0				IV
						1994 <sup>P</sup>
8,6	9,2	1,3				I
8,9	9,6	2,3				II
8,9	9,9	2,4				III
9,0	9,8	2,5				IV
						1995 <sup>P</sup>
<b>10,7</b>	<b>11,1</b>	<b>2,0</b>				I

**Bruttosozialprodukt nach Einkommensart**

In Millionen Franken, zu laufenden Preisen

**Produit national brut, selon le genre de revenus**

En millions de francs, aux prix courants

**P3**

Jahr Année	Arbeit- nehmer- einkommen Rémuné- ration des salariés	Geschäfts- einkommen der Selbständigen Revenu d'expl. des indépendants	Vermögens- und Mietzinseink. Haushalte (netto) Revenu de la propriété des ménages (y com- pris loc. imm.)	Unverteiltes Einkommen der Unternehmungen Epargne des sociétés	Direkte Steuern der Unternehmungen Impôts directs frappant les sociétés	Vermögen und Erwerbseink. des Staates (./. Schuldzinsen) Revenu de la prop. échéant à l'Etat (./. int. dette publ.)	Vermögens- einkommen der Sozial- versicherungen Revenu de la prop. échéant aux assurances soc.	Volkseinkommen Revenu national (Kol. - col. 1+2+3+4+5-6+7)
	1	2	3	4	5	6	7	8
1981	111 540	18 785	14 845	10 800	4 225	1 410	5 130	163 915
1982	119 810	19 370	15 515	10 710	4 650	1 635	5 630	174 050
1983	125 310	19 910	15 835	11 490	4 900	1 765	6 050	181 730
1984	130 490	20 900	17 545	13 735	5 130	1 675	6 385	192 510
1985	138 335	21 330	18 370	16 440	5 535	1 645	6 960	205 325
1986	146 745	22 075	18 475	16 950	6 385	1 490	7 330	216 470
1987	153 900	23 375	18 700	16 800	6 570	1 370	7 680	225 655
1988	163 030	25 520	19 885	17 170	7 250	1 325	8 285	239 815
1989	174 295	27 165	21 935	19 635	7 400	1 255	9 315	258 490
1990	189 755	27 750	25 005	18 840	8 265	1 455	10 720	278 880
1991	203 675	28 170	26 350	19 050	8 235	2 070	12 180	295 590
1992	210 595	27 130	27 050	17 875	8 440	2 700	13 365	301 755
1993 <sup>P</sup>	212 805	26 800	26 315	19 810	8 350	2 775	14 135	305 440

Veränderung gegenüber dem Vorjahr in Prozent – Variation en pour-cent par rapport à l'année précédente

1981	8,5	7,1	14,1	12,4	9,2	- 6,6	15,5	9,5
1982	7,4	3,1	4,5	- 0,8	10,1	16,0	9,7	6,2
1983	4,6	2,8	2,1	7,3	5,4	8,0	7,5	4,4
1984	4,1	5,0	10,8	19,5	4,7	- 5,1	5,5	5,9
1985	6,0	2,1	4,7	19,7	7,9	- 1,8	9,0	6,7
1986	6,1	3,5	0,6	3,1	15,4	- 9,4	5,3	5,4
1987	4,9	5,9	1,2	- 0,9	2,9	- 8,1	4,8	4,2
1988	5,9	9,2	6,3	2,2	10,4	- 3,3	7,9	6,3
1989	6,9	6,4	10,3	14,4	2,1	- 5,3	12,4	7,8
1990	8,9	2,2	14,0	- 4,0	11,7	15,9	15,1	7,9
1991	7,3	1,5	5,4	1,1	- 0,4	42,3	13,6	6,0
1992	3,4	- 3,7	2,7	- 6,2	2,5	30,4	9,7	2,1
1993 <sup>P</sup>	1,0	- 1,2	- 2,7	10,8	- 1,1	2,8	5,8	1,2

Fortsetzung

Suite

Jahr Année	Indirekte Steuern Impôts indirects	Subventionen Subventions	Nettosozialprodukt Produit national net (Kol. - col. 8+9-10)	Abschreibungen Consommation de capital fixe	Bruttosozialprodukt Produit national brut aux prix du marché (Kol. - col. 11+12)
	9	10	11	12	13
1981	12 670	2 160	174 425	19 550	193 975
1982	13 315	2 595	184 770	20 400	205 170
1983	14 145	2 825	193 050	20 900	213 950
1984	14 895	3 045	204 360	21 700	226 060
1985	15 875	3 245	217 955	23 400	241 355
1986	17 375	3 315	230 530	24 395	254 925
1987	18 290	3 495	240 450	25 640	266 090
1988	19 245	3 855	255 205	27 745	282 950
1989	20 415	4 255	274 650	30 520	305 170
1990	20 685	4 745	294 820	32 765	327 585
1991	20 695	5 195	311 090	34 300	345 390
1992	20 595	5 655	316 695	35 500	352 195
1993 <sup>P</sup>	21 435	5 955	320 920	36 210	357 130

Veränderung gegenüber dem Vorjahr in Prozent – Variation en pour-cent par rapport à l'année précédente

1981	6,4	- 4,0	9,4	8,9	9,4
1982	5,1	20,1	5,9	4,3	5,8
1983	6,2	8,9	4,5	2,5	4,3
1984	5,3	7,8	5,9	3,8	5,7
1985	6,6	6,6	6,7	7,8	6,8
1986	9,4	2,2	5,8	4,3	5,6
1987	5,3	5,4	4,3	5,1	4,4
1988	5,2	10,3	6,1	8,2	6,3
1989	6,1	10,4	7,6	10,0	7,9
1990	1,3	11,5	7,3	7,4	7,3
1991	0,0	9,5	5,5	4,7	5,4
1992	- 0,5	8,9	1,8	3,5	2,0
1993 <sup>P</sup>	4,1	5,3	1,3	2,0	1,4

## Produktionskonto

In Millionen Franken

## Compte de production

En millions de francs

P4

Wirtschaftsbereiche	Bruttoproduktionswert Valeur de la production brute		Vorleistungen Consommation intermédiaire		Bruttowertschöpfung Valeur ajoutée brute		Domaines d'activité
	1991	1992 P	1991	1992 P	1991	1992 P	
<b>A Nicht finanzielle Unternehmungen</b>	<b>532 289</b>	<b>533 024</b>	<b>272 723</b>	<b>269 411</b>	<b>259 565</b>	<b>263 613</b>	<b>A Entreprises non financières</b>
Land-, Forstwirtschaft .....	19 088	18 922	9 149	9 077	9 939	9 845	Agriculture, sylviculture
Energie, Wasser .....	18 455	18 661	12 080	12 046	6 375	6 615	Electricité, gaz, eau
Nahrungsmittel, Genussmittel							
Tabak .....	28 149	27 949	20 316	19 956	7 833	7 993	Alimentation, boissons, tabacs
Textilien, Bekleidung .....	7 108	6 826	4 213	4 073	2 895	2 753	Textile, habillement
Holzindustrie .....	11 398	11 145	6 454	6 356	4 944	4 789	Ind. du bois et du meuble
Papier, Graphische Erzeugnisse	15 661	15 130	8 495	8 089	7 166	7 041	Papier et arts graphiques
Leder, Schuhe, Kunststoff, Kautschuk .....	5 949	6 137	3 460	3 596	2 489	2 541	Cuir, chaussures, matières plastiques, caoutchouc
Chemische Erzeugnisse .....	28 104	29 495	17 872	18 424	10 232	11 071	Ind. chimique
Steine, Erden, Bergbau .....	7 486	7 260	4 053	3 843	3 433	3 417	Produits minéraux, extractions
Metallindustrie .....	22 255	21 333	13 725	13 013	8 530	8 320	Métallurgie
Maschinen, Fahrzeuge .....	31 010	30 330	17 405	16 703	13 605	13 626	Construction de machines et véhicules
Elektronik, Optik .....	30 492	29 567	18 588	18 023	11 904	11 544	Construction électronique et optique
Uhren, Bijouterie .....	10 306	10 821	6 699	6 907	3 607	3 914	Horlogerie, bijouterie
Sonstiges verarb. Gewerbe .....	3 171	2 905	1 796	1 615	1 375	1 290	Autres ind. manufacturières
Baugewerbe .....	51 251	48 021	24 591	22 942	26 660	25 079	Constructions, aménagement
Handel, Gastgewerbe, Reparaturgewerbe .....	115 153	116 846	51 575	51 846	63 578	65 000	Commerce, restaurat., hébergement, réparation
Verkehr, Nachrichten .....	35 678	37 806	15 572	16 283	20 106	21 523	Transports, communications
Immobilien, Beratung .....	52 201	52 285	23 866	23 027	28 335	29 258	Affaires immobilières, consultations
Übrige Dienstleistungen .....	18 263	18 691	7 060	7 147	11 203	11 544	Autres services
Vermietung von Liegenschaften	21 111	22 894	5 755	6 445	15 356	16 449	Location immeubles
<b>B Finanzielle Institutionen</b> .....	<b>51 479</b>	<b>55 450</b>	<b>14 173</b>	<b>15 444</b>	<b>37 306</b>	<b>40 006</b>	<b>B Institutions financières</b>
Banken .....	40 595	43 643	8 972	9 455	31 623	34 188	Banques, soc. financières
Versicherungen .....	10 884	11 807	5 201	5 989	5 683	5 818	Assurances
<b>C Öffentliche Verwaltung und   Sozialversicherungen</b> .....	<b>58 727</b>	<b>62 117</b>	<b>18 705</b>	<b>19 586</b>	<b>40 022</b>	<b>42 531</b>	<b>C Administrations publiques   et assurances sociales</b>
<b>D Organisationen ohne   Erwerbscharakter und   häusliche Dienste</b> .....	<b>10 471</b>	<b>11 055</b>	<b>3 040</b>	<b>3 213</b>	<b>7 431</b>	<b>7 842</b>	<b>D Institutions sans but   lucratif et services   domestiques</b>
<b>Gesamttotal vor Korrektur   (A+B+C+D)</b> .....	<b>652 966</b>	<b>661 646</b>	<b>308 641</b>	<b>307 654</b>	<b>344 324</b>	<b>353 992</b>	<b>Total général avant correction   (A+B+C+D)</b>
Korrektur für unterstellten Bruttoproduktionswert der Banken .....	0	0	17 676	19 710	-17 676	-19 710	Correction: valeur de la prod. imputée des services bancaires
Korrektur für nicht berücksichtigte Importabgaben .....	4 427	4 483	0	0	4 427	4 483	Correction: taxes à l'importation
<b>Gesamttotal</b> .....	<b>657 393</b>	<b>666 129</b>	<b>326 317</b>	<b>327 364</b>	<b>331 075</b>	<b>338 765</b>	<b>Total général</b>

Monatsbericht SNB 6/95

Bulletin mensuel BNS 6/95

**Wichtige gesamtwirtschaftliche  
Pro-Kopf-Aggregate**

**Principaux agrégats  
par personne**

**P5**

Jahr Année	Pro Einwohner in Franken En francs par habitant						Pro Erwerbstätigen in Franken En francs par personne occupée		Mittlere Wohnbe- völkerung Population résidente moyenne	Erwerbs- tätige Population active occupée	
	Bruttosozialprodukt Produit national brut		Volks- einkommen Revenu national	Verfügbares Haushaltseinkommen Revenu disponible des ménages		Endkonsum der privaten Haushalte Dépenses de consommation finale		Bruttoinlandprodukt Produit intérieur brut			
	nominell nominal	real <sup>1</sup> réel <sup>1</sup>	nominell nominal	nominell nominal	real <sup>1,2</sup> réel <sup>1,2</sup>	nominell nominal	real <sup>1</sup> réel <sup>1</sup>	nominell nominal	real <sup>1,3</sup> réel <sup>1,3</sup>	in 1000 <sup>4</sup> en 1000 <sup>4</sup>	in 1000 <sup>5</sup> en 1000 <sup>5</sup>
1980	27 775	27 775	23 449	17 494	17 494	16 921	16 921	53 800	53 800	6 385	3 166
1981	30 172	28 234	25 496	18 858	17 690	17 994	16 887	57 023	53 327	6 429	3 240
1982	31 725	27 808	26 913	20 127	17 891	18 874	16 781	60 190	52 574	6 467	3 256
1983	33 007	28 123	28 036	20 864	18 080	19 645	17 022	62 593	53 086	6 482	3 257
1984	34 752	28 859	29 594	21 810	18 297	20 540	17 227	64 851	53 516	6 505	3 288
1985	36 944	29 731	31 429	22 813	18 442	21 515	17 399	68 004	54 441	6 533	3 352
1986	38 784	29 909	32 933	23 714	19 125	22 049	17 780	71 616	55 243	6 573	3 398
1987	40 201	30 135	34 092	24 785	19 686	22 694	18 022	74 079	55 708	6 619	3 438
1988	42 415	30 986	35 949	26 108	20 270	23 530	18 265	77 174	56 665	6 671	3 478
1989	45 392	31 535	38 449	27 776	20 822	24 714	18 527	82 536	58 184	6 723	3 518
1990	48 203	31 981	41 036	29 770	21 187	26 140	18 604	88 125	58 769	6 796	3 563
1991	50 253	31 603	43 007	31 853	21 451	27 716	18 665	92 999	58 802	6 873	3 560
1992	50 727	31 053	43 462	32 674	21 126	28 528	18 445	97 318	59 954	6 943	3 481
1993 <sup>P</sup>	51 099	30 538	43 703	32 883	20 646	28 949	18 176	101 223	61 055	6 989	3 389
	Veränderung gegenüber dem Vorjahr in Prozent – Variation en pour-cent par rapport à l'année précédente										
1980	6,8	3,4	6,7	6,2	1,6	6,7	2,1	5,2	2,2	0,6	2,1
1981	8,6	1,7	8,7	7,8	1,1	6,3	-0,2	6,0	-0,9	0,7	2,3
1982	5,1	-1,5	5,6	6,7	1,1	4,9	-0,6	5,6	-1,4	0,6	0,5
1983	4,0	1,1	4,2	3,7	1,1	4,1	1,4	4,0	1,0	0,2	0,0
1984	5,3	2,8	5,6	4,5	1,2	4,6	1,2	3,6	0,8	0,4	1,0
1985	6,3	3,0	6,2	4,6	0,8	4,7	1,0	4,9	1,7	0,4	1,9
1986	5,0	0,6	4,8	4,0	3,7	2,5	2,2	5,3	1,5	0,6	1,4
1987	3,7	0,8	3,5	4,5	2,9	2,9	1,4	3,4	0,8	0,7	1,2
1988	5,5	2,8	5,4	5,3	3,0	3,7	1,3	4,2	1,7	0,8	1,2
1989	7,0	1,8	7,0	6,4	2,7	5,0	1,4	6,9	2,7	0,8	1,2
1990	6,2	1,4	6,7	7,2	1,8	5,8	0,4	6,8	1,0	1,1	1,3
1991	4,3	-1,2	4,8	7,0	1,2	6,0	0,3	5,5	0,1	1,1	-0,1
1992	0,9	-1,7	1,1	2,6	-1,5	2,9	-1,2	4,6	2,0	1,0	-2,2
1993 <sup>P</sup>	0,7	-1,7	0,6	0,6	-2,3	1,5	-1,5	4,0	1,8	0,7	-2,6

<sup>1</sup> Zu Preisen von 1980.

<sup>2</sup> Deflationiert mit dem Preisindex des Endkonsums der Haushalte.

<sup>3</sup> Massstab für die Entwicklung der gesamtwirtschaftlichen Arbeitsproduktivität.

<sup>4</sup> Ohne Grenzgänger.

<sup>5</sup> Gemäss Pro-Kopf-Prinzip (inkl. Grenzgänger).

<sup>1</sup> Aux prix de 1980.

<sup>2</sup> Déflaté par l'indice des prix de la consommation finale des ménages.

<sup>3</sup> Indicateur de la productivité apparente du travail.

<sup>4</sup> Sans les frontaliers.

<sup>5</sup> Unités par tête (y compris frontaliers).



# Konsumentenpreise

# Prix à la consommation

Veränderung in Prozent gegenüber Vorjahresperiode

Variation en pour-cent par rapport à l'année précédente

**Q1**

Jahresmittel Monat Moyenne annuelle Mois	USA Etats-Unis	Japan Japon	Deutschland <sup>1</sup> Allemagne <sup>1</sup>	Vereinigtes Königreich Royaume- Uni	Frankreich France	Italien Italie	Schweiz Suisse
1980	13,7	7,8	5,6	18,0	13,4	21,1	4,0
1981	10,3	4,9	6,3	11,9	13,4	19,4	6,5
1982	6,2	2,7	5,2	8,6	11,9	16,3	5,7
1983	3,1	1,9	3,2	4,5	9,6	14,9	2,9
1984	4,3	2,2	2,5	5,1	7,4	10,6	2,9
1985	3,5	2,0	2,2	6,1	5,9	8,6	3,4
1986	1,9	0,6	-0,2	3,5	2,7	6,2	0,8
1987	3,7	0,1	0,3	4,1	3,1	4,6	1,4
1988	4,0	0,7	1,3	4,8	2,8	5,0	1,9
1989	4,9	2,3	2,7	7,8	3,5	6,6	3,2
1990	5,4	3,1	2,7	9,5	3,4	6,0	5,4
1991	4,2	3,3	3,5	5,9	3,2	6,5	5,9
1992	3,1	1,7	4,0	3,7	2,4	5,3	4,0
1993	3,0	1,3	4,1	1,5	2,1	4,2	3,3
1994	2,5	0,7	3,0	2,5	1,7	3,9	0,9
1991							
Okt. - Oct.	2,9	2,7	3,6	3,7	2,7	6,1	5,1
Nov. - Nov.	3,0	3,1	4,2	4,3	3,3	6,1	5,5
Dez. - Déc.	3,0	2,7	4,2	4,5	3,1	6,1	5,2
1992							
Jan. - Jan.	2,6	1,8	3,9	4,2	2,7	6,1	4,9
Feb. - Fév.	2,8	2,0	4,3	4,1	2,7	5,4	4,6
Mär. - Mars	3,2	2,0	4,7	4,0	2,9	5,5	4,9
Apr. - Avril	3,2	2,4	4,6	4,3	2,8	5,4	4,8
Mai - Mai	3,0	2,0	4,7	4,3	2,8	5,6	4,2
Jun. - Juin	3,1	2,3	4,3	3,9	2,6	5,5	4,2
Jul. - Juillet	3,2	1,7	3,4	3,7	2,2	5,4	3,8
Aug. - Août	3,2	1,7	3,6	3,6	2,0	5,2	3,6
Sep. - Sep.	3,0	2,0	3,5	3,6	2,1	5,1	3,5
Okt. - Oct.	3,1	1,1	3,6	3,5	1,9	4,9	3,5
Nov. - Nov.	3,0	0,7	3,8	3,1	1,6	4,8	3,3
Dez. - Déc.	2,9	1,2	3,8	2,6	1,9	4,7	3,4
1993							
Jan. - Jan.	3,2	1,2	4,4	1,7	2,1	4,2	3,5
Feb. - Fév.	3,2	1,4	4,1	1,8	2,1	4,4	3,4
Mär. - Mars	3,1	1,2	4,2	1,8	2,2	4,2	3,6
Apr. - Avril	3,2	0,9	4,3	1,4	2,1	4,2	3,8
Mai - Mai	3,3	0,9	4,2	1,4	2,0	4,0	3,6
Jun. - Juin	3,0	0,9	4,1	1,3	1,9	4,2	3,1
Jul. - Juillet	2,8	1,9	4,3	1,5	2,1	4,4	3,4
Aug. - Août	2,8	1,9	4,1	1,7	2,2	4,4	3,6
Sep. - Sep.	2,8	1,5	4,0	1,8	2,3	4,1	3,4
Okt. - Oct.	2,8	1,3	3,9	1,4	2,2	4,2	3,4
Nov. - Nov.	2,7	0,9	3,6	1,4	2,2	4,1	2,2
Dez. - Déc.	2,8	1,0	3,7	1,9	2,1	3,9	2,5
1994							
Jan. - Jan.	2,6	1,2	3,4	2,5	1,9	4,3	2,1
Feb. - Fév.	2,6	1,1	3,4	2,5	1,8	4,2	1,8
Mär. - Mars	2,5	1,3	3,2	2,4	1,5	4,2	1,3
Apr. - Avril	2,4	0,8	3,0	2,5	1,7	4,1	1,0
Mai - Mai	2,3	0,8	2,9	2,5	1,7	4,0	0,4
Jun. - Juin	2,5	0,6	3,0	2,6	1,8	3,7	0,5
Jul. - Juillet	2,8	-0,2	2,9	2,3	1,7	3,7	0,6
Aug. - Août	2,9	0,0	3,0	2,4	1,7	3,8	0,5
Sep. - Sep.	2,9	0,2	3,0	2,2	1,6	3,9	0,6
Okt. - Oct.	2,6	0,7	2,8	2,4	1,7	3,7	0,4
Nov. - Nov.	2,7	1,0	2,7	2,6	1,6	3,7	0,6
Dez. - Déc.	2,7	0,7	2,7	2,9	1,6	4,0	0,4
1995							
Jan. - Jan.	2,8	0,6	2,3	3,4	1,7	3,8	1,0
Feb. - Fév.	2,8	0,2	2,4	3,4	1,7	4,3	1,5
Mär. - Mars	<b>2,8</b>	-0,4	2,3	3,5	1,8	<b>5,0</b>	1,6
Apr. - Avril	<b>3,1</b>	<b>-0,2</b>	<b>2,3</b>	<b>3,3</b>	<b>1,6</b>	<b>5,2</b>	1,6
Mai - Mai	..	..	<b>2,2</b>	..	..	<b>5,5</b>	<b>2,0</b>

<sup>1</sup> Alte Bundesländer.

<sup>1</sup> Les anciens Länder.

# Arbeitslosigkeit

Arbeitslose in Prozent der Erwerbsbevölkerung  
Saisonbereinigt

# Chômage

En pour-cent de la population active  
Variations saisonnières déduites

Q2

Jahresmittel Quartalsmittel Monat Moyenne annuelle Moyenne trimestrielle Mois	USA <sup>1</sup> Etats-Unis <sup>1</sup>	Japan Japon	Deutschland <sup>2</sup> Allemagne <sup>2</sup>	Vereinigtes Königreich <sup>3</sup> Royaume- Uni <sup>3</sup>	Frankreich <sup>3</sup> France <sup>3</sup>	Italien <sup>3 4 5</sup> Italie <sup>3 4 5</sup>	Schweiz <sup>6</sup> Suisse <sup>6</sup>
1980	7,1	2,0	3,9	5,1	6,2	7,7	0,2
1981	7,6	2,2	5,6	8,1	7,4	8,6	0,2
1982	9,7	2,4	7,7	9,5	8,1	9,2	0,4
1983	9,6	2,7	9,2	10,5	8,3	10,1	0,9
1984	7,5	2,7	9,1	10,7	9,7	10,1	1,1
1985	7,2	2,6	9,3	10,9	10,2	10,2	1,0
1986	7,0	2,8	8,9	11,2	10,4	11,2	0,8
1987	6,2	2,8	8,9	10,0	10,5	12,1	0,8
1988	5,5	2,5	8,7	8,1	10,0	12,0	0,7
1989	5,3	2,3	7,9	6,3	9,4	12,1	0,6
1990	5,5	2,1	7,2	5,8	8,9	11,4	0,5
1991	6,7	2,1	6,3	8,1	9,4	10,9	1,1
1992	7,4	2,2	6,7	9,8	10,4	<b>10,7</b>	2,5
1993	6,8	2,5	8,3	10,3	11,6	<b>10,2</b>	4,5
1994	6,1	2,9	9,2	9,3	12,5	<b>11,3</b>	4,7
1993							
I	6,9	2,3	7,6	<b>10,4</b>	11,1	<b>9,2</b>	4,1
II	6,9	2,5	8,0	10,4	11,5	<b>10,7</b>	4,3
III	6,6	2,5	8,5	<b>10,3</b>	11,9	<b>10,4</b>	4,7
IV	6,4	2,7	9,0	10,0	12,2	<b>10,7</b>	5,0
1994							
I	6,6	2,8	9,2	9,8	12,4	<b>11,0</b>	5,1
II	6,2	2,8	9,3	<b>9,5</b>	12,5	<b>11,6</b>	4,8
III	6,0	3,0	9,2	<b>9,3</b>	12,5	<b>11,1</b>	4,5
IV	5,6	2,9	9,1	8,8	12,4	<b>11,5</b>	4,5
1995							
I	<b>5,5</b>	<b>2,9</b>	<b>9,2</b>	<b>8,5</b>	<b>12,3</b>	<b>12,1</b>	4,5
1993							
Jan. – Jan.	7,0	2,3	7,4	10,5	11,0	.	3,9
Feb. – Fév.	6,9	2,3	7,6	<b>10,4</b>	11,1	.	4,1
Mär. – Mars	6,9	2,3	7,8	10,4	11,3	.	4,2
Apr. – Avril	6,9	2,3	7,9	10,4	11,4	.	4,3
Mai – Mai	6,9	2,5	8,0	10,4	11,5	.	4,3
Jun. – Juin	6,8	2,5	8,2	10,3	11,7	.	4,4
Jul. – Juillet	6,7	2,5	8,4	<b>10,3</b>	11,8	.	4,6
Aug. – Août	6,6	2,5	8,5	<b>10,3</b>	11,9	.	4,7
Sep. – Sep.	6,6	2,6	8,7	<b>10,2</b>	12,0	.	4,8
Okt. – Oct.	6,6	2,7	8,9	10,1	12,2	.	4,8
Nov. – Nov.	6,4	2,7	9,0	10,0	12,3	.	5,0
Dez. – Déc.	6,3	2,8	9,0	9,8	12,4	.	5,1
1994							
Jan. – Jan.	6,7	2,7	9,1	9,9	12,4	.	5,2
Feb. – Fév.	6,6	2,9	9,2	9,8	12,4	.	5,2
Mär. – Mars	6,5	2,8	9,2	9,7	12,5	.	5,0
Apr. – Avril	6,4	2,8	9,3	<b>9,6</b>	12,5	.	4,9
Mai – Mai	6,1	2,8	9,3	<b>9,5</b>	12,5	.	4,8
Jun. – Juin	6,1	2,9	9,3	9,4	12,5	.	4,6
Jul. – Juillet	6,1	3,0	9,2	<b>9,4</b>	12,5	.	4,6
Aug. – Août	6,0	3,0	9,3	<b>9,3</b>	12,5	.	4,5
Sep. – Sep.	5,8	3,0	9,2	9,1	12,5	.	4,4
Okt. – Oct.	5,7	3,0	9,2	<b>9,0</b>	12,4	.	4,4
Nov. – Nov.	5,6	2,9	9,1	8,8	12,4	.	4,5
Dez. – Déc.	5,4	2,8	9,1	8,6	12,4	.	4,5
1995							
Jan. – Jan.	5,7	2,9	<b>9,2</b>	8,5	12,3	.	4,6
Feb. – Fév.	5,4	<b>2,9</b>	9,1	<b>8,5</b>	12,3	.	4,6
Mär. – Mars	<b>5,5</b>	<b>3,0</b>	<b>9,2</b>	<b>8,4</b>	<b>12,2</b>	.	4,4
Apr. – Avril	<b>5,8</b>	<b>3,1</b>	<b>9,2</b>	<b>8,3</b>	<b>12,2</b>	.	4,3
Mai – Mai	<b>5,7</b>	..	..	..	..	.	<b>4,2</b>

<sup>1</sup> Ab Januar 1994 Änderung der Erhebungsmethode.

<sup>2</sup> Alte Bundesländer (in Prozent der nichtselbständig Erwerbstätigen).

<sup>3</sup> Ausgenommen Schulabgänger.

<sup>4</sup> Erster Monat des Quartals.

<sup>5</sup> Ab 1. Quartal 1993 Änderung der Erhebungsmethode.

<sup>6</sup> Erwerbstätige Wohnbevölkerung 1980–1989: 3 091 694; ab 1990: 3 621 716.

<sup>1</sup> Le mode de recensement a été modifié à partir de janvier 1994.

<sup>2</sup> Les anciens Länder (en pour-cent des salariés).

<sup>3</sup> Sans les jeunes sortant de l'école.

<sup>4</sup> Premier mois du trimestre.

<sup>5</sup> Le mode de recensement a été modifié à partir du 1er trimestre de 1993.

<sup>6</sup> Population active occupée: 3 091 694 de 1980 à 1989 et 3 621 716 à partir de 1990.

**Bruttoinlandprodukt  
(real, saisonbereinigt<sup>1</sup>)**

Veränderung in Prozent gegenüber Vorperiode

**Produit intérieur brut (en termes réels et après  
correction des variations saisonnières<sup>1</sup>)**

Variation en pour-cent par rapport à la période précédente

**Q3**

Jahr Quartal Année Trimestre	USA Etats-Unis	Japan Japon	Deutschland <sup>2</sup> Allemagne <sup>2</sup>	Vereinigtes Königreich Royaume- Uni	Frankreich France	Italien Italie	Schweiz Suisse
1982	- 2,2	3,2	- 1,1	1,7	2,6	0,1	- 1,0
1983	3,9	2,7	1,8	3,6	0,7	1,0	1,1
1984	6,1	4,3	2,9	2,4	1,2	2,7	1,7
1985	3,2	5,0	2,3	3,7	1,9	2,6	3,7
1986	2,9	2,6	2,2	4,4	2,6	2,9	2,9
1987	3,1	4,1	1,4	4,7	2,2	3,2	2,1
1988	4,0	6,2	3,6	5,1	4,6	4,0	2,8
1989	2,5	4,7	3,6	2,2	4,3	2,9	3,9
1990	1,2	4,8	5,9	0,4	2,5	2,1	2,2
1991	- 0,6	4,3	5,1	- 2,0	0,8	1,2	0,0
1992	2,3	1,1	1,4	- 0,5	<b>1,3</b>	<b>0,7</b>	- 0,3
1993	3,0	- 0,2	- 1,8	2,3	- <b>1,5</b>	- <b>1,2</b>	- 0,9
1994	4,1	0,6	2,5	3,8	<b>2,7</b>	<b>2,2</b>	2,1
1993							
I	1,2	<b>1,9</b>	- 6,1	2,9	- <b>5,1</b>	- <b>2,0</b>	- 2,0
II	2,3	- <b>1,5</b>	0,8	2,0	<b>0,0</b>	<b>0,0</b>	- 0,8
III	2,7	<b>0,8</b>	4,2	4,4	<b>0,8</b>	- <b>3,6</b>	1,2
IV	6,1	- <b>3,0</b>	- 0,8	2,8	0,4	<b>4,4</b>	2,0
1994							
I	3,4	<b>3,1</b>	2,3	3,2	<b>4,0</b>	<b>1,6</b>	2,4
II	4,1	<b>0,8</b>	3,8	6,3	5,1	<b>3,9</b>	3,2
III	4,1	3,4	4,1	3,1	3,1	<b>5,5</b>	2,4
IV	5,1	- <b>3,4</b>	3,0	2,7	2,7	<b>0,0</b>	2,0
1995							
I	<b>2,5</b>	..	..	<b>2,7</b>	..	..	..

<sup>1</sup> Veränderungsdaten auf das Jahr hochgerechnet.  
<sup>2</sup> Alte Bundesländer.

<sup>1</sup> Taux de variation annualisés.  
<sup>2</sup> Les anciens Länder.

**Ertragsbilanz**

Saldo in Milliarden US-Dollar

**Balance des transactions courantes**

Solde en milliards de dollars

**Q4**

Jahr Quartal Année Trimestre	USA Etats-Unis	Japan Japon	Deutschland <sup>1</sup> Allemagne <sup>1</sup>	Vereinigtes Königreich Royaume- Uni	Frankreich France	Italien Italie	Schweiz Suisse
1982	- 11,4	6,9	5,0	8,0	- 12,1	- 7,2	3,9
1983	- 44,5	20,8	5,5	5,3	- 5,2	0,9	3,8
1984	- 99,7	35,0	9,6	1,8	- 0,9	- 2,9	4,3
1985	- 125,4	49,2	17,0	3,3	0,0	- 3,9	5,0
1986	- 151,1	85,8	40,1	- 1,3	2,4	2,4	6,9
1987	- 167,1	87,0	46,3	- 8,3	- 4,4	- 2,4	7,6
1988	- 128,3	79,6	50,8	- 29,6	- 4,8	- 6,6	9,0
1989	- 102,9	57,0	57,7	- 36,9	- 5,7	- 11,9	7,0
1990	- 91,7	35,9	46,2	- 33,0	- 15,2	- 16,8	8,6
1991	- 6,9	72,9	- 18,9	- 14,6	- 7,0	- 24,1	10,6
1992	- 67,9	117,6	- 21,2	- 17,9	4,3	- 27,9	15,0
1993	- 103,9	131,5	- 14,8	- 16,8	10,2	11,2	18,3
1994	- 155,7	..	- 23,1	..	4,9	..	18,2
1993							
I	- 12,6	36,0	0,1	- 5,1	- 0,4	- 1,2	5,8
II	- 24,4	31,4	- 2,1	- 6,6	1,8	2,2	4,4
III	- 33,9	32,1	- 8,9	- 4,6	4,8	3,8	3,5
IV	- 33,1	32,1	- 3,9	- 0,5	4,1	6,4	4,6
1994							
I	- 24,9	34,9	- 2,5	- 1,6	2,1	1,3	6,1
II	- 36,0	33,4	- 0,8	- 3,2	0,9	3,5	3,4
III	- 46,8	<b>29,6</b>	- 12,7	0,0	2,8	4,8	3,5
IV	- 48,0	..	- 7,0	..	- 0,9	..	5,0
1995							
I	..	..	..	..	..	..	<b>5,9</b>

<sup>1</sup> Ab 1990 einschliesslich Transaktionen der neuen Bundesländer mit dem Ausland.

<sup>1</sup> Depuis 1990, y compris les transactions entre les nouveaux Länder et l'étranger.

# STICHWORTVERZEICHNIS

Tabellen	Tabellen	Tabellen
Aktien:	Girorechnungen inländischer Banken und Finanzgesellschaften	Postzahlungsverkehr . . . . . C7
Emissionen . . . . . D101, D105, D14	bei der SNB . . . . . A1, B12, B13	Privater Bau . . . . . K1
Kursentwicklung (Aktienindizes) . . . . . D20	Giroverkehr der SNB . . . . . C7	Privater Konsum von Gütern und Dienstleistungen . . . . . P1, P2
Aktiven der Banken . . . . . C11, C21	Goldbestand SNB . . . . . A1	Produktion in der Industrie . . . . . H1
Angestelltengehälter . . . . . G4	Goldpreis . . . . . G24	Produktionskonto . . . . . P4
Anlagefonds . . . . . D151, D152	Grosshandelspreisentwicklung . . . . . G21, G22, . . . . . G23	Produzentenpreise . . . . . G23
Anleiheemissionen:	Hochbau . . . . . K1	Quasi-Geld . . . . . B21, B22
für Schuldner im Inland . . . . . D101, D102, D103, . . . . . D12	Hypothekenzinsen . . . . . D3	Rechnungsabschlüsse des Bundes . . . . . F1
für Schuldner im Ausland (SFr.) . . . . . D101, D111, . . . . . D112, D113, D13	Importpreise . . . . . G23	Refinanzierungskredite SNB . . . . . B11
Arbeiterlöhne . . . . . G4	Import von Gütern und Diensten . . . . . P1, P2	Renditen von Obligationen inländischer Schuldner . . . . . D21, D22
Arbeitslose, Arbeitslosenquote:	Indizes:	Rohwarenpreise . . . . . G24
Schweiz . . . . . N4	Schweizer Aktien . . . . . D20	Rückzahlungen:
Ausland . . . . . Q2	industrielle Produktion . . . . . H1	von Anleihen für Schuldner im Ausland . . . . . D101
Arbeitszeit, wöchentliche . . . . . N3	Konsumentenpreise . . . . . G11, G12, G13, G14, G15	von Anleihen für Schuldner im Inland . . . . . D101, D104
Auftragsbestand in der Industrie . . . . . H2	Rohwarenpreise . . . . . G24	von schweizerischem Aktienkapital . . . . . D101, D106
Auftragseingang in der Industrie . . . . . H2	Wechselkurse . . . . . E2, E3	Rüstungsausgaben . . . . . F4
Ausfuhr . . . . . L12, L22, P1, P2	Grosshandelspreise . . . . . G21, G22, G23	Sachausgaben . . . . . F4
Ausgaben des Bundes nach Aufgaben- gebieten . . . . . F3	Importpreise . . . . . G23	Saisonbereinigte
Ausgaben des Bundes nach	Produzentenpreise . . . . . G23	Notenbankgeldmenge . . . . . B12, B13
Sachgruppen . . . . . F4	Beschäftigung . . . . . N1, N2	Saisonfaktoren zur Bereinigung der Notenbankgeldmenge . . . . . B12
Ausgleichsfonds der AHV (Anlagen) . . . . . D16	ausländische Anleihen	Schulden:
Auslandvermögen, schweizerisches . . . . . M3	(in der Schweiz kotiert) . . . . . D23	des Bundes . . . . . F5
Aussenbeitrag zum BSP . . . . . M1, M2	Baukosten der Städte Zürich, Bern, Luzern und des Kantons Genf . . . . . G3	der Kantone und Gemeinden . . . . . F6
Aussenhandel:	Löhne und Gehälter . . . . . G4	SIC (Swiss Interbank Clearing) der SNB . . . . . C7
nach Ländern . . . . . L3	Auftragseingang, Auftragsbestand und Umsatz in der Industrie . . . . . H2	Sichteinlagen bei Banken und Post . . . . . B21, B22, . . . . . B31, B32
nach Verwendungszweck . . . . . L1, L2	Detailhandelsumsätze . . . . . J1	Silberpreis . . . . . G24
Bargeldumlauf . . . . . B21, B22, B31, B32	Industriell-gewerblicher Bau . . . . . K1	Spareinlagen . . . . . B21, B22, B31, B32, C12
Baubewilligte Wohnungen . . . . . K2	Inlandportfeuille SNB . . . . . A1	Sparzinsen . . . . . D3
Bauinvestitionen . . . . . K1	Internationale Zahlungsmittel SNB . . . . . A1	Stempelabgaben . . . . . F2
Baukostenindizes . . . . . G3	Investitionen . . . . . P1, P2	Tabaksteuer . . . . . F2
Bautätigkeit . . . . . K2	Investitionsbeiträge . . . . . F4	Termineinlagen . . . . . B21, B22, B31, B32
Beiträge an laufende Ausgaben . . . . . F4	Investitionsgüter . . . . . F4	Tiefbau . . . . . K1
Beschäftigung . . . . . N1, N2	Kantonsanteile an Bundeseinnahmen . . . . . F4	Transaktionskonti . . . . . B31, B32
Bilanzpositionen der Bankbilanzen . . . . . C11, C12	Kapitalverkehrsbilanz . . . . . M2	Treibstoffzölle . . . . . F2
Bilanz der Schweizerischen	Kapitalmarktbeanspruchung . . . . . D101	Treuhandeinzahlungen . . . . . M2
Nationalbank . . . . . A1	Kassenobligationensätze . . . . . D3	Treuhandgeschäfte der Banken . . . . . C31, C32
Börsenkapitalisierung . . . . . D22	Käufe des Staates und der Sozialversicherungen . . . . . P1, P2	Umsatz in der Industrie . . . . . H2
Börsenumsätze . . . . . D17	Konsumentenpreise:	Verkehrsabgaben . . . . . F2
Bruttoinlandinvestitionen . . . . . P1, P2	Schweiz . . . . . G11, G12, G13, G14, G15	Verrechnungssteuern . . . . . F2
Bruttoinlandprodukt/Bruttosozialprodukt:	Ausland . . . . . Q1	Vorsorgegelder . . . . . B31, B32
Schweiz . . . . . P1, P2, P3, P5	Korrespondenten im Inland . . . . . A1	Währungskredite SNB . . . . . A1
Ausland . . . . . Q3	Kredite an Inländer . . . . . C41, C42	Währungsreserven . . . . . B11
Darlehen und Beteiligungen . . . . . F4	Kredite der Geschäftsbanken . . . . . M2	Warenumsatzsteuer . . . . . F2
Depots bei Grossbanken, Zinssatz . . . . . D1	Kurzarbeitende in der Schweiz . . . . . N4	Wechselkursentwicklung . . . . . E1, E21, E22, E31, . . . . . E32
Detailhandelsumsätze . . . . . J1	Landwirtschaftliche Abgaben . . . . . F2	Wertpapierumsätze Börsen . . . . . D17
Devisenanlagen SNB . . . . . A1	Liquidität:	Wertschöpfung (Brutto) . . . . . P4
Devisenkurse . . . . . E1	Kassenliquidität (Liquidität I) . . . . . C5	Wertschriftenportfeuille SNB . . . . . A1, B11
Direkte Bundessteuer . . . . . F2	Gesamtliquidität (Liquidität II) . . . . . C6	Wohnungsbau . . . . . K1
Direktinvestitionen	Logiernächte . . . . . J2	Zahlungsbilanz der Schweiz . . . . . M2
im Ausland . . . . . M2, M41, M42, M43	Löhne und Gehälter . . . . . G4, G5	Zahlungsverkehr . . . . . C7
in der Schweiz . . . . . M2, M51, M52	Lombardsatz SNB . . . . . D1	Zinssätze:
Diskontsätze (Schweiz und Ausland) . . . . . D4	Lombardvorschüsse SNB . . . . . A1	Depot bei Grossbanken . . . . . D1
Edelmetallverkehr . . . . . M2	Monatsbilanzen	Diskontsätze Inland/Ausland . . . . . D4
Eidgenössische Geldmarktbuchforderungen, Zinssatz . . . . . D1	der Banken . . . . . C11, C12, C21, C22	Eidgenössische Geldmarktbuch- forderungen . . . . . D1
Einfuhr . . . . . L11, L21, P1, P2	Münzumsatz . . . . . A2	Euromarktsätze . . . . . D1
Entschädigungen an Gemeinwesen . . . . . F4	Nationale Buchhaltung . . . . . P1, P2, P3	Geldmarkt . . . . . D1
Ertragsbilanzen:	Neuerstellte Wohnungen . . . . . K2	Hypotheken . . . . . D3
Schweiz . . . . . M1	Nominallöhne . . . . . G5	Kassenobligationen . . . . . D3
Ausland . . . . . Q4	Notenabschnitte . . . . . A2	Lombardsatz . . . . . D1
Euromarktsätze . . . . . D1	Notenbankgeldmenge . . . . . B11, B12, B13	Offizielle Zinssätze Inland/Ausland . . . . . D4
Export von Gütern und Diensten . . . . . P1, P2	Notenumlauf . . . . . A1, A2, B12, B13	Sparhefte . . . . . D3
Faktoreinkommen . . . . . M1	Offene Stellen . . . . . N4	Zinsstruktur . . . . . D22
Finanzen:	Öffentlicher Bau . . . . . K1	Zolleinnahmen . . . . . F2
Bund . . . . . F1, F2, F3, F4, F5	Öffizielle Zinssätze Inland/Ausland . . . . . D4	
Kantone und Gemeinden . . . . . F6, F7	Passiven der Banken . . . . . C12, C22	
Fiskaleinnahmen des Bundes . . . . . F2	Passivzinsen . . . . . F4	
Fremdenverkehr . . . . . J2, M1	Personalausgaben . . . . . F4	
Geldmarktsätze (Schweiz und Ausland) . . . . . D1	Portfolioinvestitionen . . . . . M2, M3	
Geldmengen M <sub>1</sub> , M <sub>2</sub> und M <sub>3</sub> . . . . . B21, B22, B31, B32		

# INDEX ALPHABÉTIQUE

	Tableaux		Tableaux		Tableaux
Actif des bilans bancaires	C11, C21	Cantons et communes	F6	Monnaie de banque centrale	
Actions:		Droits de douane	F2	désaisonnalisée	B12, B13
Emissions	D101, D105, D14	Droits de timbre	F2	Mouvement touristique	J2, M1
Evolutions des cours (indices des actions)	D20	Droits sur les carburants	F2	Mouvements de capitaux	M2
Armement	F4	Durée hebdomadaire du travail	N3	Mouvements de titres aux bourses	D17
Avances sur nantissement de la BNS	A1	Emissions d'emprunts:		Moyens de paiement internationaux	
Avoirs et engagements extérieurs de la Suisse	M3	Débiteurs domiciliés en Suisse	D101, D102, D103, D12	de la BNS	A1
Balance suisse des paiements	M2	Débiteurs domiciliés à l'étranger (en francs suisses)	D101, D111, D112, D113, D13	Nuitées	J2
Balances des transactions courantes (balances des revenus):		Emploi	N1, N2	Numéraire en circulation	B21, B22, B31, B32
Suisse	M1	Encaisse-or de la BNS	A1	Offres d'emploi	N4
Etranger	Q4	Entrées de commandes dans l'industrie	H2	Opérations fiduciaires des banques	C31, C32
Bâtiments industriels et artisanaux	K1	Escompte, taux officiels (Suisse et étranger)	D4	Parts des cantons aux recettes fédérales	F4
Bâtiments	K1	Euro-marché, taux d'intérêt	D1	Passif de bilans bancaires	C12, C22
Biens d'investissement	F4	Evolution des cours des devises	E1, E21, E22, E31, E32	Personnel	F4
Biens et services	F4	Evolution des prix de gros	G21, G22, G23	Pièces de monnaie en circulation	A2
Bilan de la Banque nationale suisse	A1	Exportations de biens et de services	P1, P2	Placements de devises de la BNS	A1
Bilans mensuels		Exportations	L12, L22, P1, P2	Portefeuille suisse de la BNS	A1
des banques	C11, C12, C21, C22	Finances:		Prélèvement sur le marché des capitaux	D101
Billets en circulation	A1, A2, B12, B13	Confédération	F1, F2, F3, F4, F5	Prêts et participations	F4
Bons de caisse, taux d'intérêt	D3	Cantons et communes	F6, F7	Prix à la consommation:	
Bourses, capitalisation	D22	Fonds de titre fiduciaire	M2	Suisse	G11, G12, G13, G14, G15
Bourses, résumé des chiffres d'affaires	D17	Fonds de compensation de l'AVS (placements)	D16	Etranger	Q1
Carnets de commandes dans l'industrie	H2	Fonds de la prévoyance liée	B31, B32	Prix à l'importation	G23
Chiffre d'affaires du commerce de détail	J1	Fonds de placement	D151, D152	Prix à la production	G23
Chiffre d'affaires dans l'industrie	H2	Formation intérieure brute de capital	P1, P2	Prix de l'argent (métal)	G24
Chômeurs, taux de chômage:		Génie civil	K1	Prix de l'or	G24
Suisse	N4	Hypothèques, taux d'intérêt	D3	Prix des matières premières	G24
Etranger	Q2	Importations de biens et de services	P1, P2	Production industrielle	H1
Clôture des comptes de la Confédération	F1	Importations	L11, L21, P1, P2	Produit intérieur brut/produit national brut:	
Coefficients saisonniers pour la monnaie de banque centrale	B12	Impôt anticipé	F2	Suisse	P1, P2, P3, P5
Commerce extérieur:		Impôt fédéral direct	F2	Etranger	Q3
par pays	L3	Impôt sur le chiffre d'affaires	F2	Quasi-monnaie	B21, B22
selon l'utilisation des marchandises	L1, L2	Impôt sur le tabac	F2	Recettes fiscales de la Confédération	F2
Compte de production	P4	Indices:		Remboursements:	
Comptes de virements, à la BNS, des banques et sociétés financières en Suisse	A1, B12, B13	Actions en Suisse	D20	Emprunts de débiteurs domiciliés à l'étranger	D101
Comptes nationaux	P1, P2, P3	Chiffres d'affaires du commerce de détail	J1	Emprunts de débiteurs domiciliés en Suisse	D101, D104
Comptes transactions	B31, B32	Cours de change	E2, E3	Actions suisses	D101, D106
Construction de logements	K1	Coût de la construction à Zurich, à Berne, à Lucerne et à Genève	G3	Rendements d'obligations de débiteurs suisse	D21, D22
Construction privée	K1	Emploi	N1, N2	Réserves monétaires	B11
Construction publique	K1	Emprunts étrangers cotés en Suisse	D23	Revenus du travail et de capitaux	M1
Constructions autorisées	K2	Entrées et carnets de commandes ainsi que chiffre d'affaires dans l'industrie	H2	Salaires des ouvriers	G4
Contribution extérieure au PNB	M1, M2	Prix à la consommation	G11, G12, G13, G14, G15	Salaires et traitements	G4, G5
Contribution à des dépenses courantes	F4	Prix à l'importation	G23	Salaires nominaux	G5
Contributions à des investissements	F4	Prix à la production	G23	Services financiers postaux	C7
Correspondants en Suisse	A1	Prix de gros	G21, G22, G23	SIC (Swiss Interbank Clearing) de la BNS	C7
Coupages	A2	Prix des matières premières	G24	Structure des bilans bancaires	C11, C12
Cours des devises	E1	Production industrielle	H1	Structure des taux d'intérêt	D22
Coût de la construction	G3	Salaires et traitements	G4	Taux d'intérêt:	
Créances comptables à court terme, taux d'intérêt	D1	Industrie du bâtiment	K2	Bons de caisse	D3
Crédits de refinancement de la BNS	B11	Intérêts passifs	F4	Créances comptables à court terme sur la Confédération	D1
Crédits des banques commerciales	M2	Investissements de portefeuille	M2, M3	Dépôts d'épargne	D3
Crédits en Suisse	C41, C42	Investissements directs à l'étranger	M2, M41, M42, M43	Dépôts dans les grandes banques	D1
Crédits monétaires de la BNS	A1	en Suisse	M2, M51, M52	Escompte, taux officiels (Suisse et étranger)	D4
Dédommagements à des collectivités publiques	F4	Investissements en construction	K1	Euro-marché	D1
Dépenses de l'Etat et des assurances sociales	P1, P2	Investissements	P1, P2	Hypothèques	D3
Dépenses de la Confédération, par groupes de tâches	F3	Liquidités:		Lombard, taux des avances sur nantissement de la BNS	D1
Dépenses de la Confédération, par nature	F4	Liquidité de caisse (liquidité I)	C5	Marché monétaire	D1
Dépenses des consommateurs en biens et services	P1, P2	Liquidité globale (liquidité II)	C6	Taux officiels (Suisse et étranger)	D4
Dépôts à terme	B21, B22, B31, B32	Logements construits	K2	Taxes d'orientation agricoles	F2
Dépôts à vue détenus dans les banques et à la poste	B21, B22, B31, B32	Lombard, taux des avances sur nantissement de la BNS	D1	Taxes routières	F2
Dépôts d'épargne	B21, B22, B31, B32, C12	Marché monétaire, taux d'intérêt (Suisse et étranger)	D1	Titres appartenant à la BNS	A1, B11
Dépôts d'épargne, taux d'intérêt	D3	Masses monétaires M <sub>1</sub> , M <sub>2</sub> et M <sub>3</sub>	B21, B22, B31, B32	Trafic des paiements	C7
Dépôts dans les grandes banques, taux d'intérêt	D1	Métaux précieux	M2	Traitements des employés	G4
Dette:		Monnaie de banque centrale	B11, B12, B13	Travailleurs subissant une réduction d'horaire en Suisse	N4
Confédération	F5			Valeur ajoutée brute	P4
				Virements de la BNS	C7

**Verzeichnis der Quellen und Erhebungsstellen – Indication des sources**

<b>Erhebungsstellen</b>	<b>Tabellen – Tableaux</b>	<b>Offices et administrations</b>
Amt für Statistik der Stadt Bern .....	G3	Service de statistique de la ville de Berne
Ausgleichsfonds der Alters- u. Hinterlassenen- versicherung .....	D16	Fonds de compensation de l'assurance- vieillesse et survivants
Börse Schweiz .....	D17, D20, D22	Bourse suisse de valeurs mobilières
Börsenkommissariat des Kantons Zürich .....	D17	Chambre de la Bourse de Zurich
Bundesamt für Industrie, Gewerbe, Arbeit .....	G4, N3, N4	Office fédéral de l'industrie, des arts et métiers et du travail
Bundesamt für Konjunkturfragen .....	P1, P2	Office fédéral des questions conjoncturelles
Bundesamt für Statistik .....	G11, G12, G13, G14, G15, G21, G22, G23, G5, H1, H2, J1, J2, K1, K2, N1, N2, P1, P2, P3, P4, P5	Office fédéral de la statistique
Eidg. Finanzverwaltung .....	E21, E22, E31, E32, F1, F2, F3, F4, F5, F6, F7	Administration fédérale des finances
Eidg. Oberzolldirektion .....	L11, L12, L21, L22, L3	Direction générale des douanes
Eidg. Steuerverwaltung .....	D102	Administration fédérale des contributions
Gebäudeversicherung des Kantons Luzern ...	G3	Assurance des immeubles du canton de Lucerne
Genfer Börse .....	D17	Bourse de Genève
Government Statistical Service, London – CSO Financial Statistics .....	D4	Government Statistical Service, Londres – CSO Financial Statistics
IMF, Washington – International Financial Statistics .....	Q4	FMI, Washington – International Financial Statistics
Kommissariat Basler Effektenbörse .....	D17	Chambre de la Bourse de Bâle
Kursblatt der Zürcher Effektenbörse .....	D20	Cote de la Bourse de Zurich
Moody-Index für Rohwarenpreise .....	G24	Indice «Moody» des prix des matières premières
OECD, Paris – Financial Statistics Monthly .....	D4	OCDE, Paris – Statistiques Financières Mensuelles
– Main Economic Indicators .....	Q1, Q2	– Principaux Indicateurs Economiques
– Quarterly National Accounts .....	Q3	– Comptes Nationaux Trimestriels
PTT-Generaldirektion .....	C7	Direction générale des PTT
Reuter-Index für Rohwarenpreise .....	G24	Indice «Reuter» des prix des matières premières
Schweizerische Grossbanken .....	D3	Grandes banques suisses
Schweizerische Kreditanstalt .....	D20	Crédit Suisse
Schweizerische Nationalbank .....	A1, A2, B11, B12, B13, B21, B22, B31, B32, C11, C12, C21, C22, C31, C32, C41, C42, C5, C6, C7, D1, D21, D22, D23, D3, D101, D103, D104, D105, D106, D111, D112, D113, D12, D13, D14, D151, D152, E1, G24, M1, M2, M3, M41, M42, M43, M51, M52	Banque nationale suisse
Schweizerischer Bankverein .....	D20	Société de Banque Suisse
Statistisches Amt der Stadt Zürich .....	G3	Service des statistiques de la ville de Zurich
Statistisches Amt des Kantons Genf .....	G3	Service cantonal de statistique, Genève
Verband schweiz. Kantonalbanken .....	D3	Union des banques cantonales suisses