

Monatsbericht Dezember 1993
Bulletin mensuel décembre 1993

No. 12

Die Monatsberichte der Schweizerischen Nationalbank können beim Zürichsee Zeitschriftenverlag, Seestrasse 86, CH-8712 Stäfa, Telefon 01/928 56 16, Telefax 01/928 55 20, abonniert werden. Der Preis für ein Jahresabonnement beträgt Fr. 40.– für das Inland und Fr. 70.– für das Ausland. Postkonto 80-148-3. Druck: Zürichsee Druckereien AG, CH-8712 Stäfa Erscheint: monatlich

On peut s'abonner au Bulletin mensuel de la Banque nationale suisse auprès du Zürichsee Zeitschriftenverlag, Seestrasse 86, CH-8712 Stäfa, téléphone 01/928 56 16, téléfax 01/928 55 20. Le prix de l'abonnement annuel est fixé à fr. 40.– pour la Suisse et fr. 70.– pour l'étranger. Compte postal 80-148-3. Composition: Zürichsee Druckereien AG, CH-8712 Stäfa Parution: mensuelle

Entwicklungen und Tendenzen in der schweizerischen Geldwirtschaft

(Von Mitte November bis Mitte Dezember 1993)

Geldpolitik 1994

Die Nationalbank veröffentlichte am 10. Dezember folgende Pressemitteilung über die Geldpolitik 1994:

«Das Direktorium der Schweizerischen Nationalbank verfolgt im Einvernehmen mit dem Bundesrat weiterhin das Ziel, die saisonbereinigte Notenbankgeldmenge mittelfristig um durchschnittlich 1% im Jahr auszuweiten. Die Nationalbank sichert damit die Preisstabilität und belässt der schweizerischen Wirtschaft einen ausreichenden Wachstumsspielraum für die sich abzeichnende Konjunkturerholung.

Die Nationalbank strebt für 1994 ein Wachstum der saisonbereinigten Notenbankgeldmenge an, das wiederum über dem mittelfristigen Ziel liegt. Die Notenbankgeldmenge dürfte etwas weniger stark zunehmen als in diesem Jahr, wird sich dem vom vierten Quartal 1989 ausgehenden Wachstumspfad, den die Nationalbank als Orientierungsgrösse betrachtet, aber weiter annähern. Die Nationalbank sieht indessen davon ab, die Notenbankgeldmenge bereits bis Ende 1994 völlig auf das Niveau des Zielpfades ansteigen zu lassen. Dazu wäre eine starke und rasche weitere Lockerung der Geldpolitik nötig, die später inflationäre Wirkungen haben könnte. Die Nationalbank erwartet für 1994 eine weiter sinkende Teuerung und noch eine leichte Rückbildung des Zinsniveaus am Geldmarkt. Sie behält sich wie üblich vor, vom geldpolitischen Kurs abzuweichen, falls schwerwiegende Störungen an den Devisen- und Finanzmärkten auftreten sollten.

Die Mitte 1992 eingeleitete Lockerung der Geldpolitik führte dazu, dass die saisonbereinigte Notenbankgeldmenge 1993 deutlich zunahm. Sie dürfte im vierten Quartal 1993 den entsprechenden Vorjahresstand um schätzungsweise 3% übertreffen und 29,8 Mrd. Franken betragen. Ihre Entwicklung entsprach damit den Erwartungen der Nationalbank.»

Senkung des Diskontsatzes

Die Nationalbank veröffentlichte am 16. Dezember folgende Pressemitteilung:

«Das Direktorium der Schweizerischen Nationalbank hat nach Konsultation des Bankausschusses den Diskontsatz mit Wirkung ab Freitag, 17. Dezember 1993, um $\frac{1}{4}$ Prozentpunkt auf 4 Prozent gesenkt. Es trägt damit der Zinsentwicklung am Geldmarkt Rechnung.

Der Lombardsatz wird wie bisher täglich um 2 Prozentpunkte über dem Durchschnitt der Geldmarktsätze der zwei vorangegangenen Tage festgelegt.»

Geldmarkt

Die Giro Guthaben erreichten im November einen Durchschnittswert von 2770 Mio. Franken. Der Notenumlauf erhöhte sich gegenüber dem Vorjahresmonat um 2,8%. Damit erreichte die saisonbereinigte Notenbankgeldmenge einen Stand von 29 840 Mio. Franken

und lag um 3,2% über dem Niveau des 4. Quartals 1992.

Die Sätze am inländischen Geldmarkt blieben zunächst stabil. Der Tagesgeldsatz schwankte um $4\frac{1}{2}\%$, der Dreimonatssatz lag bei $4\frac{3}{8}\%$ und der Jahresgeldsatz bei knapp 4%. Die günstige Teuerungsentwicklung im November, die Festigung des Schweizer Frankens sowie rückläufige Zinsen im übrigen Europa führten im Dezember zu einer weiteren Entspannung am inländischen Geldmarkt. Die Verzinsung für Anlagen mit ein- bis zwölfmonatiger Laufzeit sank um $\frac{3}{8}$ bis $\frac{1}{2}\%$. Der Dreimonatssatz lag Mitte Dezember bei 4%. Der Jahresgeldsatz lag mit $3\frac{5}{8}\%$ erstmals seit 1990 wieder auf dem Niveau des Satzes für entsprechende Anlagen in US-Dollar.

Während der Berichtsperiode fanden drei Auktionen von Geldmarkt-Buchforderungen des Bundes statt. Die erste Auktion dreimonatiger Buchforderungen ergab am 16. November einen zugeteilten Betrag von 1883,85 Mio. Franken, bei einer Rendite von 4,31%. Die zweite Auktion dreimonatiger Geldmarkt-Buchforderungen ergab am 30. November einen zugeteilten Betrag von 1741,55 Mio. Franken. Die Rendite betrug 4,238%. Bei der Auktion von Geldmarkt-Buchforderungen mit sechsmonatiger Laufzeit vom 14. Dezember wurden 1617,50 Mio. Franken zugeteilt. Die Rendite betrug 3,628%.

Ab 1. Januar 1994 werden die Emissionen von Geldmarkt-Buchforderungen des Bundes im wöchentlichen Rhythmus durchgeführt. Gleichzeitig ist vorgesehen, das bisherige Laufzeitenspektrum von drei und sechs Monaten um die einjährige Laufzeit zu ergänzen.

Devisenmarkt

Der US-Dollar schwankte im November gegenüber dem Schweizer Franken zwischen Fr. 1.51 und Fr. 1.49. Im Dezember geriet er erneut unter Druck, obwohl die veröffentlichten Wirtschaftsdaten in den Vereinigten Staaten auf verbesserte Konjunkturaussichten hindeuteten. Er schwächte sich auf Fr. 1.47 ab. Gegenüber dem japanischen Yen notierte der Dollar stabil.

Im EWS entspannte sich die Situation weiter. In Deutschland ermässigten sich die Sätze am Geldmarkt um $\frac{1}{8}\%$ bis $\frac{1}{4}\%$. In den übrigen am EWS teilnehmenden Ländern bildeten sich die Zinsen, unterstützt durch Leitzinssatzsenkungen, ebenfalls zurück. Die D-Mark geriet im Dezember unter Druck. Davon profitierten vor allem das irische Pfund, der französische und der belgische Franc sowie die dänische Krone. Das irische Pfund erreichte gegenüber der D-Mark wieder den Mittelkurs. Der französische und der belgische Franc notierten vorübergehend im Bereich der alten Bandbreite. Die Peseta und der Escudo schwächten sich hingegen vor dem Hintergrund sozialer Spannungen in Spanien ab. Der Abstand zwischen der stärksten Währung des EWS, dem holländischen Gulden, und der schwächsten Währung, der Peseta, verringerte sich von 5% auf

4%. Von den übrigen europäischen Währungen geriet die italienische Lira wegen politischer Unsicherheiten unter Druck. In Grossbritannien senkte die Bank von England Ende November ihren Leitzinssatz um $\frac{1}{2}\%$ auf $5\frac{1}{2}\%$.

Der markante Rückgang der Jahresteuern im November, die etwas verbesserten Konjunkturaussichten sowie politische Unsicherheiten in einigen Nachbarländern führten im Dezember zu einer deutlichen Festigung des Schweizer Frankens. Der exportgewichtete Wechselkurs stieg zwischen Mitte November und Mitte Dezember um 2,8%. Gegenüber der D-Mark erreichte der Franken mit einem Kurs Fr. 85.40 einen neuen Jahreshöchstwert.

Kapitalmarkt

Die gute Stimmung am schweizerischen Kapitalmarkt hielt auch während der Berichtsperiode im wesentlichen an. Die Aussichten auf einen weiteren Zinsrückgang wurden von den Anlegern vorerst etwas zurückhaltender beurteilt; die Publikation der überraschend tiefen Novemberteuerungsrate von 2,2% – nach 3,4% im Oktober – gab den Märkten aber wieder neuen Auftrieb.

Am Primärmarkt war im Inlandsegment der Anteil an eigenkapitalbezogenen Anleihen – insbesondere auch von Schuldern der öffentlichen Hand – infolge der steigenden Aktienkurse recht gross. Im Auslandsegment war die Emissionstätigkeit sehr rege, wobei Privatplatzierungen von asiatischen Schuldnern dominierten. Einige Emittenten statteten ihre Anleihen mit sehr knappen Konditionen aus. Teilweise lagen die Emissionsrenditen unter 4%. Die Nachfrage nach solchen Titeln fiel entsprechend gering aus. Allerdings wurden die Liberierungstermine dieser Anleihen weit in den Januar des nächsten Jahres gelegt, so dass sie – falls ein weiterer Rückgang der Zinsen eintritt – trotzdem erfolgreich platziert werden dürften.

Im November legte die Eidgenossenschaft eine Anleihe mit einer zwanzigjährigen Laufzeit auf. Trotz einiger Schwierigkeiten bei der Preisfindung erzielte die $4\frac{1}{4}\%$ -Anleihe ein beachtliches Resultat, konnten doch 876 Mio. zur Emissionsrendite von 4,39% platziert werden. Die Eidgenossenschaft schuf mit dem Titel den Grundstock für eine Jumbo-Anleihe in einem neuen, sehr langfristigen Segment. Der Bund übernahm wiederum eine Tranche von 200 Mio. Franken für eigene Rechnung.

Am Sekundärmarkt beschränkte sich die Nachfrage in erster Linie auf Titel mit kurz- und mittelfristigen Laufzeiten. Der Anstieg der Zinsen am amerikanischen Obligationenmarkt bewirkte Ende November eine leichte Konsolidierung am einheimischen Markt. Mit der Publikation der Novemberteuerung verbesserte sich die Stimmung aber markant. Die Durchschnittsrendite der Bundesobligationen sank nach längerer Stagnation bis Mitte Dezember auf 4,06%.

Wichtige Banken nahmen eine weitere Senkungsrunde bei den Kassenobligationensätzen vor. Kurz- und mittelfristige Laufzeiten rentierten noch $3\frac{1}{2}$ bis 4%, langfristige 4 bis $4\frac{1}{4}\%$.

Die Publikation der Teuerungsrate für November belebte auch den Aktienmarkt. Die schweizerischen Aktienkurse erreichten erneut Rekordmarken. Der SBV-Index stieg von Mitte November bis Mitte Dezember um rund 4,4%. Seit Jahresbeginn betrug der Kursanstieg gut 41%. In guter Verfassung befanden sich auch die übrigen europäischen und die amerikanischen Börsen. In Japan bewirkte die unsichere wirtschaftliche Entwicklung dagegen einen deutlichen Rückgang der Aktienkurse.

Auslandguthaben und -verpflichtungen im 3. Quartal 1993

Der Auslandstatus zeigt den Stand der bilanzierten und der treuhänderisch verwalteten Guthaben und Verpflichtungen gegenüber dem Ausland. Ausgewiesen werden die Auslandgeschäfte der im Inland domizilierten Geschäftsstellen von 303 Banken am Quartalsende.

Die bilanzierten Guthaben gegenüber Kunden und Banken im Ausland (inkl. Swaps mit der Nationalbank) nahmen von Ende Juni bis Ende September 1993 um 8,6 Mrd. auf 223,2 Mrd. Franken ab. Der Rückgang ist zum grössten Teil den wechsellkursbedingt tieferen Dollarpositionen zuzuschreiben. Die DM-Guthaben nahmen ebenfalls ab. Die Guthaben in anderen Fremdwährungen stiegen dagegen an. Die auf Franken lautenden Guthaben der Banken im Ausland bildeten sich im 3. Quartal um 2,1 Mrd. auf 77,9 Mrd. Franken zurück.

Die bilanzierten Verpflichtungen der Banken gegenüber dem Ausland nahmen im 3. Quartal um 5,1 Mrd. auf 184,0 Mrd. Franken ab. Am stärksten sanken die Franken-Verpflichtungen. Sie reduzierten sich um 3,7 Mrd. auf 56,5 Mrd. Franken. Die Dollar- und DM-Verpflichtungen nahmen ebenfalls ab. Die Verpflichtungen in anderen Währungen stiegen an.

Der Überschuss der Guthaben (Guthaben im Ausland abzüglich Verpflichtungen gegenüber dem Ausland) verminderte sich als Folge dieser Bewegungen im 3. Quartal 1993 um 3,5 Mrd. auf 39,2 Mrd. Franken. Im Frankenbereich stiegen die Nettoauslandanlagen um 1,6 Mrd. auf 21,4 Mrd. Franken an. Dies dürfte auf die schwache Entwicklung im inländischen Kreditgeschäft zurückzuführen sein. Der Kundengeldzufluss bei den Banken übertraf nämlich im 3. Quartal das Kreditwachstum.

Die Treuhandguthaben der Banken im Ausland nahmen im 3. Quartal 1993 um 21,8 Mrd. auf 351,1 Mrd. Franken ab. Alle Währungen, einschliesslich des Frankens, verzeichneten einen Rückgang. Am stärksten rückläufig waren die Dollarguthaben. Die Treuhandverpflichtungen gegenüber dem Ausland bildeten sich im 3. Quartal um 17,2 Mrd. auf 271,8 Mrd. Franken zurück. Die aus dem Inland stammenden Treuhandgelder nahmen im Berichtsquartal ebenfalls ab, und zwar bei allen Währungen. Die Nettoforderungen gegenüber dem Ausland verminderten sich im 3. Quartal 1993 um insgesamt 4,6 Mrd. auf 79,3 Mrd. Franken.

Der Überschuss der Auslandguthaben der Bilanz- und Treuhandgeschäfte zusammen reduzierte sich im 3. Quartal um 8,1 Mrd. auf 118,5 Mrd. Franken.

Evolutions et tendances des marchés monétaire et financier suisses

(De la mi-novembre à la mi-décembre 1993)

Politique monétaire en 1994

Le 10 décembre, la Banque nationale a publié le communiqué de presse ci-dessous concernant la politique monétaire en 1994:

«La Direction générale de la Banque nationale suisse a décidé, en accord avec le Conseil fédéral, de continuer à viser son objectif qui consiste à accroître de 1% par année, en moyenne pluriannuelle, la monnaie centrale dessaisonnalisée. La Banque nationale veut ainsi assurer la stabilité des prix, tout en laissant à l'économie suisse une marge de croissance suffisante pour la reprise conjoncturelle qui se dessine.

La Banque nationale se propose d'augmenter, en 1994, la monnaie centrale dessaisonnalisée à un rythme de nouveau supérieur à 1%. L'agrégat progressera un peu moins qu'en 1993, mais continuera à se rapprocher du sentier de croissance que l'institut d'émission s'est fixé comme point de repère, sentier qui part du quatrième trimestre de 1989. La Banque nationale n'entend toutefois pas accroître la monnaie centrale pour que celle-ci soit, à fin 1994 déjà, sur son sentier de croissance. Si elle voulait atteindre un tel résultat, il lui faudrait encore assouplir fortement et rapidement sa politique monétaire, ce qui pourrait avoir ultérieurement des répercussions inflationnistes. Pour 1994, la Banque nationale s'attend à un nouveau repli du renchérissement et à une légère diminution des rémunérations servies sur le marché monétaire. L'institut d'émission se réserve, comme précédemment, la possibilité de s'écarter de son objectif monétaire en cas de graves perturbations sur les marchés des changes, de l'argent ou des capitaux.

Les rênes monétaires ayant été assouplies à partir du milieu de 1992, la monnaie centrale dessaisonnalisée a sensiblement augmenté en 1993. Au quatrième trimestre de 1993, elle devrait s'inscrire à 29,8 milliards de francs, dépassant ainsi de 3% son niveau de la même période de l'année précédente. Son évolution a donc correspondu à ce qu'attendait la Banque nationale.»

Réduction du taux de l'escompte

La Banque nationale a publié, le 16 décembre, un autre communiqué de presse ayant la teneur suivante:

«La Direction générale de la Banque nationale suisse a décidé, après avoir consulté le Comité de banque, de ramener le taux de l'escompte de 4¼ pour-cent à 4 pour-cent, à partir du vendredi 17 décembre 1993. Elle tient ainsi compte de l'évolution des taux du marché.

A l'avenir également, le taux des avances sur nantissement sera quotidiennement fixé deux points au-dessus de la moyenne des taux observés les deux jours précédents pour l'argent au jour le jour.»

Marché monétaire

En novembre, les avoirs en comptes de virements ont atteint un montant de 2770 millions de francs en moyenne. Les billets en circulation ont progressé de

2,8% par rapport au mois de novembre 1992. Aussi la monnaie centrale dessaisonnalisée s'est-elle élevée à 29 840 millions de francs, dépassant de 3,2% le niveau du quatrième trimestre de 1992.

Sur le marché monétaire suisse, les taux d'intérêt sont restés stables dans un premier temps. Le taux de l'argent au jour le jour a fluctué autour de 4½%, celui des dépôts à trois mois s'est inscrit à 4¾% et celui des fonds à un an, à près de 4%. L'évolution favorable du renchérissement en novembre, le raffermissement du franc et le recul des rémunérations dans les autres pays européens ont entraîné, en décembre, une nouvelle détente sur le marché monétaire suisse. Les taux des placements de un à douze mois ont diminué de ¾ à ½%. A la mi-décembre, le taux des dépôts à trois mois s'établissait à 4%. De son côté, celui des fonds à un an se chiffrait à 3½%, soit, pour la première fois depuis 1990, au même niveau que le taux correspondant servi sur le dollar.

Trois émissions de créances comptables à court terme sur la Confédération ont été placées au cours de la période considérée. Des créances à trois mois ont été attribuées les 16 et 30 novembre pour 1883,85 millions et 1741,55 millions de francs à un rendement de 4,311% et de 4,238%. Quant à l'émission de créances à six mois du 14 décembre, elle a porté sur 1617,50 millions de francs, le rendement s'inscrivant à 3,628%.

A partir du 1er janvier 1994, les créances comptables à court terme sur la Confédération seront émises au rythme d'une série par semaine. Il est en outre prévu de compléter les séries à trois et six mois par une nouvelle série à un an.

Marché des changes

Face au franc suisse, le dollar des Etats-Unis a fluctué, en novembre, entre fr. 1,51 et fr. 1,49. En décembre, il a de nouveau été orienté à la baisse, bien que les indicateurs économiques publiés aux Etats-Unis laissent présager une amélioration des perspectives conjoncturelles. Le cours de la monnaie américaine a faibli en effet à fr. 1,47. Vis-à-vis du yen japonais, le dollar est resté stable.

La situation a continué à se détendre au sein du SME. En Allemagne, les taux d'intérêt à court terme ont diminué de ¼% à ¼%. Soutenu par des réductions de taux directeurs, un repli des rémunérations a aussi été enregistré dans les autres pays participant au SME. Le mark allemand a faibli en décembre. La livre irlandaise, qui s'est de nouveau inscrite à son cours moyen par rapport au mark allemand, mais aussi les francs français et belge ainsi que la couronne danoise en ont profité avant tout. Les francs français et belge se sont établis temporairement dans les limites des anciennes marges de fluctuation. La peseta espagnole et l'escudo portugais ont reculé par contre, eu égard aux tensions sociales qui ont été observées en Espagne. L'écart entre le florin néerlandais, la monnaie la plus forte au sein du SME, et la peseta, la plus faible, a passé de 5% à 4%. Parmi les

autres monnaies européennes, la lire italienne s'est repliée du fait des incertitudes politiques dans la Péninsule. Au Royaume-Uni, la Banque d'Angleterre a ramené, à fin novembre, de 6% à 5½% son taux directeur.

Le repli prononcé du renchérissement en novembre, les perspectives conjoncturelles un peu meilleures ainsi que les incertitudes politiques dans quelques pays voisins ont entraîné, en décembre, un net raffermissement du franc suisse. Ce dernier, pondéré par les exportations, a augmenté de 2,8% entre la mi-novembre et la mi-décembre. Par rapport à la monnaie allemande, le franc a atteint un nouveau record annuel, puisque le cours du mark s'est établi à fr. 85,40.

Marché des capitaux

Pour l'essentiel, un bon climat a continué à régner sur le marché des capitaux au cours de la période considérée. Les investisseurs ont d'abord porté un jugement un peu plus réservé sur l'éventualité d'un nouveau recul des taux d'intérêt. La publication du taux d'inflation particulièrement bas en novembre, soit 2,2%, contre 3,4% en octobre, a toutefois redonné du dynamisme aux marchés.

Dans le domaine des émissions suisses, la part des emprunts munis d'un droit d'option ou de conversion – notamment émis par des collectivités publiques – a été assez importante, du fait de la hausse des cours des actions. Les émissions ont été très animées dans le compartiment étranger, les placements privés de débiteurs asiatiques jouant un rôle de premier plan. Quelques émetteurs ont assorti leurs emprunts de conditions très justes. Les rendements à l'émission se sont inscrits en partie au-dessous de 4%. La demande de tels titres a donc été très faible. Toutefois, les dates de libération de ces emprunts ont été fixées en janvier de l'année prochaine, de sorte que, si un nouveau recul des rémunérations se produisait, le placement de ceux-ci devrait quand même être couronné de succès.

La Confédération suisse a émis en novembre un emprunt à 4¼% pour une durée de vingt ans. Malgré certaines difficultés dans la détermination du prix, cet emprunt a enregistré un très bon résultat, 876 millions de francs ayant pu être placés à un rendement de 4,39%. La Confédération a ainsi posé les jalons d'un emprunt de grande dimension dans un nouveau segment à très long terme. Elle a acquis de nouveau pour compte propre un montant de 200 millions de francs.

Sur le marché secondaire, la demande s'est concentrée en premier lieu sur les titres à court et à moyen terme. La hausse des rémunérations sur le marché américain des obligations a entraîné, à fin novembre, une légère consolidation sur le marché suisse. Or, à la suite de la publication du taux d'inflation en novembre, le climat s'est nettement amélioré. Le rendement moyen des emprunts fédéraux a reculé à 4,06% à la mi-décembre, après une longue phase de stagnation.

D'importantes banques ont réduit une nouvelle fois les taux d'intérêt des bons de caisse. Les rémunérations des titres à court et à moyen terme se sont inscrites entre 3½% et 4% et celles à long terme entre 4% et 4¼%.

La publication des derniers chiffres du renchérissement a également animé le marché des actions. Les cours des actions suisses ont atteint de nouveaux records. L'indice calculé par la SBS a augmenté de 4,4% de la mi-novembre à la mi-décembre. Depuis le début de l'année, la hausse a été de plus de 41%. Les bourses européennes et américaines ont aussi été bien disposées. Au Japon par contre, l'évolution économique incertaine a entraîné un net recul des cours des actions.

Avoirs à l'étranger et engagements envers l'étranger

La statistique des opérations avec l'étranger recense, à la fin de chaque trimestre, l'ensemble des transactions que les comptoirs en Suisse de 303 banques passent avec l'étranger. Il s'agit des opérations figurant dans les bilans de ces établissements et des affaires qu'ils gèrent à titre fiduciaire.

De fin juin à fin septembre, les avoirs à l'étranger, qui comprennent également les swaps de la Banque nationale, ont diminué de 8,6 milliards pour s'inscrire à 223,2 milliards de francs. Le recul est dû en grande partie à l'évolution des cours de change qui a entraîné une baisse des positions en dollars. Les avoirs en marks allemands ont fléchi également, alors que ceux en d'autres monnaies étrangères ont progressé. Quant aux avoirs en francs, ils ont passé de 80 milliards à 77,9 milliards de francs au troisième trimestre.

Les engagements des banques envers l'étranger ont reculé de 5,1 milliards au troisième trimestre pour s'établir à 184 milliards de francs. Parmi ceux-ci, les engagements en francs ont fléchi dans la plus forte mesure, régressant de 3,7 milliards pour s'inscrire à 56,5 milliards de francs. En outre, les engagements en dollars et en marks allemands se sont aussi repliés, tandis que les engagements en d'autres monnaies ont augmenté.

À la suite de ces mouvements, les avoirs nets, soit les avoirs à l'étranger moins les engagements envers l'étranger, ont diminué de 3,5 milliards au troisième trimestre pour se chiffrer à 39,2 milliards de francs. Les positions nettes en francs se sont accrues de 1,6 milliard pour s'élever à 21,4 milliards de francs. Cela s'explique par la faible évolution des opérations de crédits avec la clientèle suisse. En effet, l'afflux de fonds vers les banques a dépassé au troisième trimestre la croissance des crédits.

Les avoirs fiduciaires à l'étranger ont reculé de 21,8 milliards de francs au troisième trimestre pour s'inscrire à 351,1 milliards de francs. Les positions dans toutes les monnaies, y compris le franc, ont enregistré un repli. La baisse des avoirs en dollars a été la plus forte. Les engagements fiduciaires envers l'étranger ont fléchi de 17,2 milliards pour se chiffrer à 271,8 milliards de francs. Les fonds fiduciaires provenant de résidents ont également diminué au troisième trimestre, et ce dans toutes les monnaies. Les avoirs fiduciaires nets à l'étranger ont passé de 83,9 milliards à 79,3 milliards de francs.

Compte tenu des opérations fiduciaires, les avoirs nets à l'étranger ont régressé de 8,1 milliards au troisième trimestre pour s'établir à 118,5 milliards de francs.

Grafiken

Graphiques

Nummer *Numéro*

| | | |
|--|-----------|--|
| Saisonbereinigte Notenbankgeldmenge | 1 | <i>Monnaie de banque centrale dessaisonnalisée</i> |
| Giroguthaben | 2 | <i>Comptes de virements</i> |
| Notenumlauf | 3 | <i>Billets en circulation</i> |
| Sichteinlagen | 4 | <i>Dépôts à vue</i> |
| Bargeldumlauf | 5 | <i>Numéraire en circulation</i> |
| Geldmenge M_1 | 6 | <i>Masse monétaire M_1</i> |
| Quasigeld | 7 | <i>Quasi-monnaie</i> |
| Geldmenge M_2 | 8 | <i>Masse monétaire M_2</i> |
| Spargelder | 9 | <i>Dépôts d'épargne</i> |
| Geldmenge M_3 | 10 | <i>Masse monétaire M_3</i> |
| Inländische Kreditfähigkeit der Banken | 11 | <i>Crédits bancaires en Suisse</i> |
| Euromarktsätze | 12 | <i>Taux d'intérêt sur l'euro-marché</i> |
| Zinssätze im Inland | 13 | <i>Taux d'intérêt en Suisse</i> |
| Nominelle Wechselkursindizes | 14 | <i>Indice du cours nominal du franc</i> |
| Reale Wechselkursindizes | 15 | <i>Indice du cours réel du franc</i> |
| Konsumentenpreise | 16 | <i>Prix à la consommation</i> |
| Produzenten- und Importpreise (bis Mai 1993 Grosshandelspreise) | 17 | <i>Prix à la production et à l'importation (jusqu'en mai 1993, prix de gros)</i> |
| Reales Bruttoinlandprodukt | 18 | <i>Produit intérieur brut réel</i> |

Tabellen**Tableaux**

Nummer Numéro

| A. SNB-Bilanz | | A. Bilan de la BNS |
|--|------------|---|
| Ausweise der Schweizerischen Nationalbank | A1 | <i>Situations de la Banque nationale suisse</i> |
| Noten- und Münzumsatz | A2 | <i>Billets et pièces de monnaie en circulation</i> |
| B. Geldmengenaggregate | | B. Agrégats monétaires |
| Notenbankgeldmenge | B1 | <i>Monnaie de banque centrale</i> |
| Geldmengen M ₁ , M ₂ , M ₃ | B2 | <i>Masse monétaires M₁, M₂, M₃</i> |
| C. Bankenstatistik | | C. Statistique bancaire |
| Monatsbilanzen nach Bilanzpositionen | C1 | <i>Structure des bilans mensuels</i> |
| Monatsbilanzen nach Inland und Ausland sowie nach Währungen | C2 | <i>Bilans mensuels, avec répartition en comptes suisses et en comptes étrangers, et ventilation selon la monnaie</i> |
| Treuhandgeschäft der Banken nach Inland und Ausland sowie nach Währungen | C3 | <i>Opérations fiduciaires des banques, avec répartition en comptes suisses et en comptes étrangers, et ventilation selon la monnaie</i> |
| Inländische Kredite | C4 | <i>Crédits en Suisse</i> |
| Liquidität I (Kassenliquidität) | C5 | <i>Liquidité I (liquidité de caisse)</i> |
| Liquidität II (Gesamtliquidität) | C6 | <i>Liquidité II (liquidité globale)</i> |
| D. Geld- und Kapitalmarkt | | D. Marchés monétaire et financier |
| Geldmarktsätze | D1 | <i>Taux d'intérêt à court terme</i> |
| Obligationenrenditen und -kursindizes | D2 | <i>Rendements et indices d'obligations</i> |
| Zinssätze von Spareinlagen, Kassenobligationen und Hypotheken | D3 | <i>Taux de dépôts d'épargne, de bons de caisse et d'hypothèques</i> |
| Diskontsätze | D4 | <i>Taux d'escompte</i> |
| Kapitalmarktbeanspruchung | D10 | <i>Prélèvement sur le marché des capitaux</i> |
| Bewilligungspflichtiger Kapitalexport | D11 | <i>Exportations de capitaux, autorisations</i> |
| Öffentlich aufgelegte schweizerische Obligationen | D12 | <i>Emissions publiques d'emprunts suisses</i> |
| Bewilligte Anleihen ausländischer Schuldner | D13 | <i>Emissions autorisées d'emprunts étrangers</i> |
| Öffentliche Emissionen schweizerischer Aktien | D14 | <i>Emissions publiques d'actions suisses</i> |
| Anlagefonds | D15 | <i>Fonds de placement</i> |
| Anlagen des AHV-Ausgleichsfonds | D16 | <i>Placements du Fonds de compensation de l'AVS</i> |
| Wertpapierumsätze | D17 | <i>Mouvements de titres</i> |
| Zahlungsverkehr | D18 | <i>Trafic des paiements</i> |
| Schweizerische Aktienindizes | D20 | <i>Indices suisses des actions</i> |
| Edelmetall- und Rohwarenpreise | D21 | <i>Prix des métaux précieux et des matières premières</i> |
| E. Devisenmarkt | | E. Marché des changes |
| Devisenkurse | E1 | <i>Cours des devises</i> |
| Nominelle Wechselkursindizes | E2 | <i>Indice du cours nominal du franc</i> |
| Reale Wechselkursindizes | E3 | <i>Indice du cours réel du franc</i> |
| F. Öffentliche Finanzen | | F. Finances publiques |
| Rechnungsabschlüsse des Bundes | F1 | <i>Clôture des comptes de la Confédération</i> |

Tabellen**Tableaux**

Nummer Numéro

| | | |
|--|---------------|--|
| Fiskaleinnahmen des Bundes | F2 | <i>Recettes fiscales de la Confédération</i> |
| Ausgaben des Bundes nach Aufgabengebieten | F3 | <i>Dépenses de la Confédération, par groupes de tâches</i> |
| Ausgaben des Bundes nach Sachgruppen | F4 | <i>Dépenses de la Confédération, par nature</i> |
| Schulden des Bundes | F5 | <i>Dette de la Confédération</i> |
| Finanzen der Kantone und Gemeinden | F6, F7 | <i>Finances des cantons et des communes</i> |
| G. Preise und Löhne | | G. Prix et salaires |
| Konsumentenpreise | G1 | <i>Prix à la consommation</i> |
| Produzentenpreise, Importpreise (Grosshandelspreise) | G2 | <i>Prix à la production, prix à l'importation (prix de gros)</i> |
| Baukosten | G3 | <i>Coût de la construction</i> |
| Löhne und Gehälter | G4 | <i>Salaires et traitements</i> |
| Nominallöhne | G5 | <i>Salaires nominaux</i> |
| H. Produktion | | H. Production |
| Industrielle Produktion | H1 | <i>Production industrielle</i> |
| Auftragseingang, Auftragsbestand und Umsatz in der Industrie | H2 | <i>Entrées et carnets de commandes ainsi que chiffre d'affaires dans l'industrie</i> |
| J. Konsum | | J. Consommation |
| Detailhandelsumsätze | J1 | <i>Chiffre d'affaires du commerce de détail</i> |
| Fremdenverkehr in der Schweiz | J2 | <i>Mouvement touristique en Suisse</i> |
| K. Investitionen | | K. Investissements |
| Bauinvestitionen | K1 | <i>Investissements en construction</i> |
| Bautätigkeit | K2 | <i>Industrie du bâtiment</i> |
| L. Aussenhandel | | L. Commerce extérieur |
| Aussenhandel | L1 | <i>Commerce extérieur</i> |
| Aussenhandel nach Warenarten | L2 | <i>Commerce extérieur, par groupes de marchandises</i> |
| Aussenhandel nach Ländern | L3 | <i>Commerce extérieur, par pays</i> |
| M. Zahlungsbilanz und Auslandvermögen | | M. Balance des paiements |
| Ertragsbilanz | M1 | <i>Balance des transactions courantes</i> |
| Zahlungsbilanz | M2 | <i>Balance des paiements</i> |
| Schweizerisches Auslandvermögen | M3 | <i>Avoirs et engagements extérieurs de la Suisse</i> |
| Schweizerische Direktinvestitionen im Ausland | M4 | <i>Investissements directs suisses à l'étranger</i> |
| N. Arbeitsmarkt | | N. Marché du travail |
| Beschäftigungsindex | N1 | <i>Indice de l'emploi</i> |
| Beschäftigungsindex nach Wirtschaftsklassen | N2 | <i>Indice de l'emploi par classe économique</i> |
| Betriebsübliche wöchentliche Arbeitszeit | N3 | <i>Durée hebdomadaire du travail</i> |
| Arbeitsmarkt | N4 | <i>Marché du travail</i> |

Tabellen**Tableaux**Nummer *Numéro*

| P. Nationale Buchhaltung | | P. Comptabilité nationale |
|---|---------------------------------------|--|
| Bruttosozialprodukt nach Verwendungsart (nominal) | P1 | <i>Produit national brut, selon le genre de dépenses (nominal)</i> |
| Bruttosozialprodukt nach Verwendungsart (real) | P2 | <i>Produit national brut, selon le genre de dépenses (réel)</i> |
| Bruttosozialprodukt nach Einkommensart | P3 | <i>Produit national brut, selon le genre de revenus</i> |
| Produktionskonto | P4 | <i>Compte de production</i> |
| Gesamtwirtschaftliche Pro-Kopf-Aggregate | P5 | <i>Principaux agrégats par personne</i> |
| Q. Ausland | | Q. Etranger |
| Konsumentenpreise | Q1 | <i>Prix à la consommation</i> |
| Arbeitslosigkeit | Q2 | <i>Chômage</i> |
| Bruttoinlandprodukt (real) | Q3 | <i>Produit intérieur brut (réel)</i> |
| Ertragsbilanz | Q4 | <i>Balance des transactions courantes</i> |
| Stichwortverzeichnis | Seiten/pages 138/139 | Index alphabétique |
| Quellenverzeichnis | Seite/page 140 | Indication des sources |

Zeichenerklärungen und Erläuterungen

Explication des signes et remarques

| | | | |
|------------|--|------------|--|
| - | Nichts | - | Néant |
| 0 | (0 oder 0,0) Grösse, die kleiner als die Hälfte der verwendeten Zählereinheit ist. | 0 | (0 ou 0,0) Quantité inférieure à la moitié de l'unité numérique correspondante. |
| . | Zahlenangabe nicht möglich oder nicht sinnvoll. | . | Quantité impossible à déterminer ou sans signification. |
| .. | Angabe liegt bei Redaktionsschluss noch nicht vor. | .. | Donnée pas encore disponible à la fin du délai de rédaction. |
| p | Provisorischer Wert. | p | Chiffre provisoire. |
| 195 | Fettgedruckte Zahlen zeigen Werte, die im vorliegenden Monatsbericht erstmals publiziert werden, oder Werte, die gegenüber dem vorangehenden Monatsbericht revidiert oder korrigiert werden mussten. | 195 | Les chiffres en caractères gras sont des données qui apparaissent pour la première fois dans le Bulletin mensuel ou qui ont fait l'objet d'une révision d'un Bulletin à l'autre. |
| — | Reihenbruch | — | Interruption de la série |

Die in den Tabellen aufgeführten Beträge sind gerundet. Das Total kann deshalb von der Summe der einzelnen Werte abweichen.

Les chiffres sont arrondis. Il est possible par conséquent qu'un total ne corresponde pas strictement à l'addition des montants.

1 Saisonbereinigte Notenbankgeldmenge

In Milliarden Franken

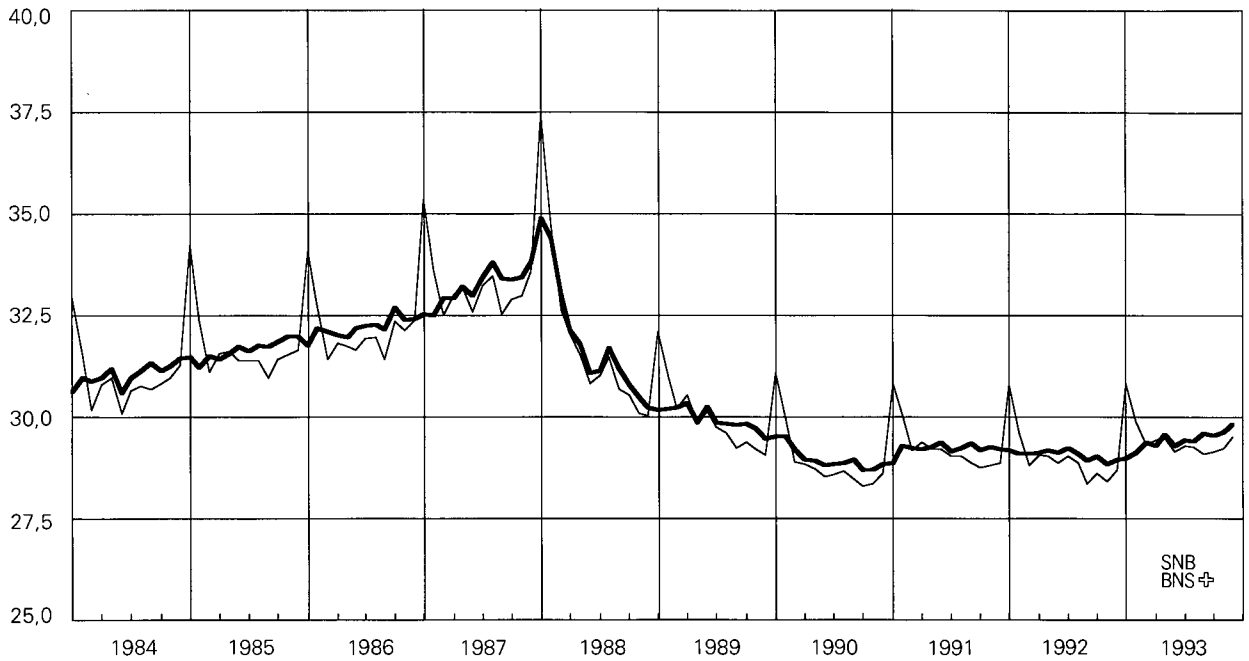

— Notenbankgeldmenge

Vgl. Tabellen B11, B12

Monnaie de banque centrale dessaisonnalisée

En milliards de francs

— Monnaie de banque centrale

Voir tableaux B11, B12

Saisonbereinigte Notenbankgeldmenge

Veränderung in Prozent

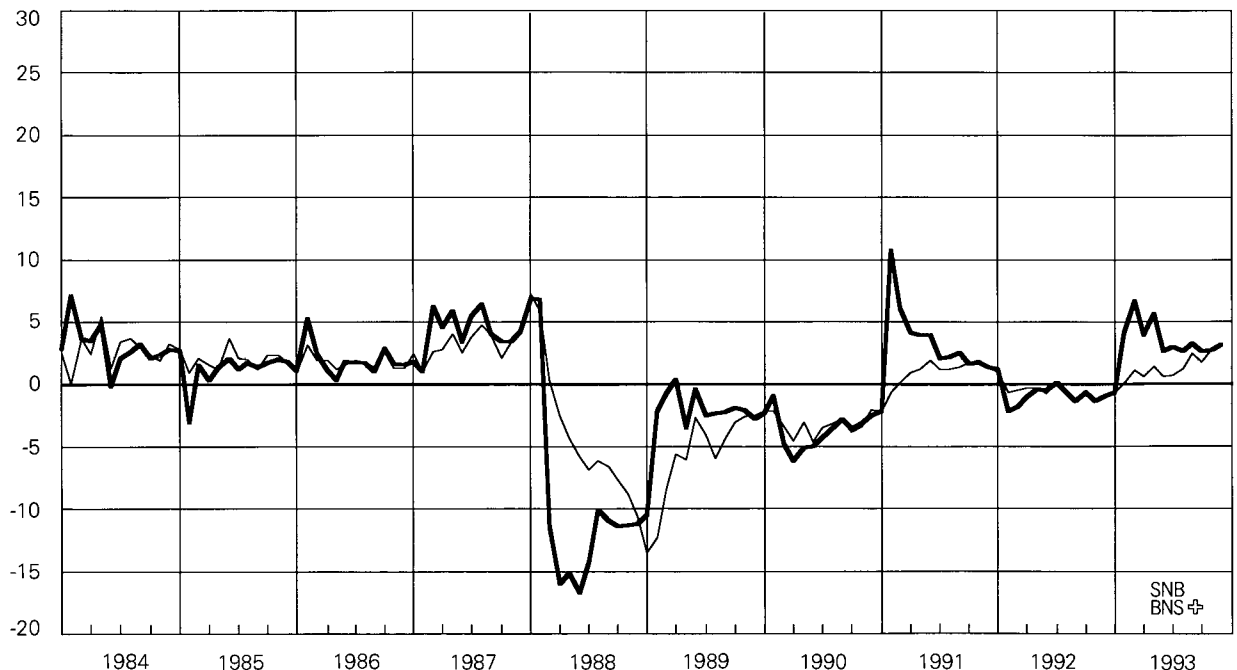

— Veränderungsrate auf Jahresbasis
hochgerechnet (vgl. dazu Fussnote 1 zu
Tabelle B12 und B13)

— Veränderung gegenüber dem
entsprechenden Vorjahresmonat

Vgl. Tabelle B13

Monnaie de banque centrale dessaisonnalisée

Variation en pour-cent

— Taux de variation annualisé (voir
remarque 1 des tableaux B12 et B13)

— Variation par rapport au mois correspondant
de l'année précédente

Voir tableau B13

2 Giroguthaben

In Milliarden Franken

Comptes de virements

En milliards francs

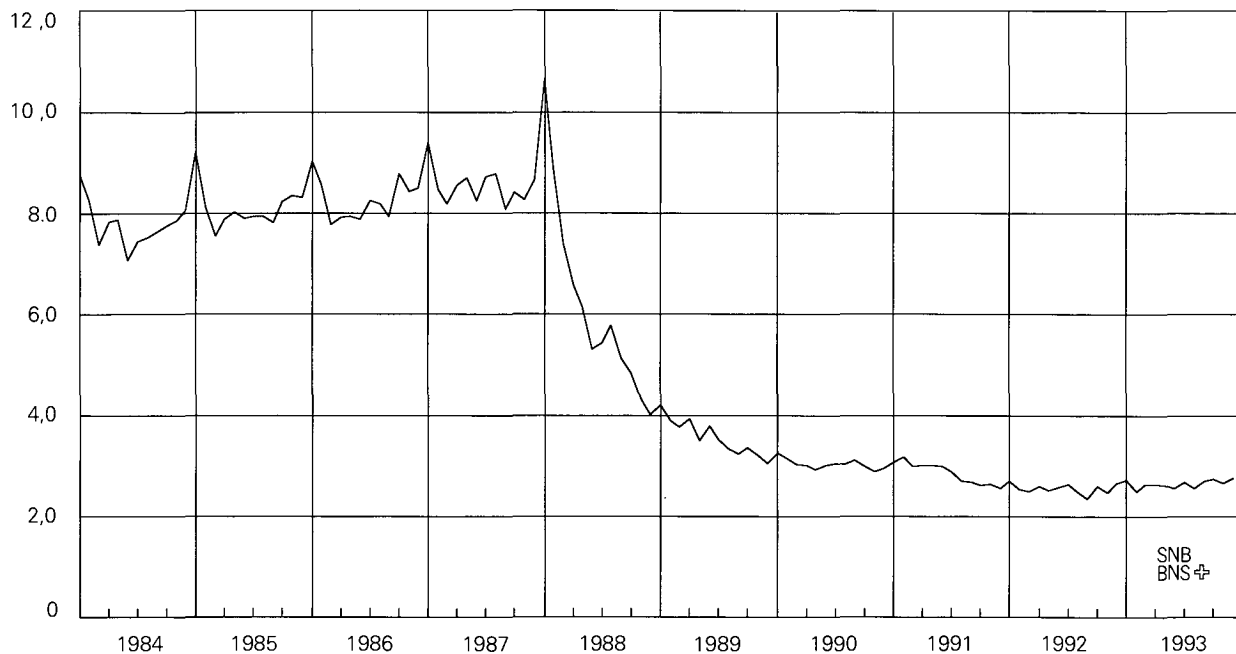

Vgl. Tabelle B12

Voir tableau B12

Giroguthaben

Veränderung in Prozenten gegenüber dem entsprechenden Vorjahresmonat

Comptes de virements

Variation en pour-cent par rapport au mois correspondant de l'année précédente

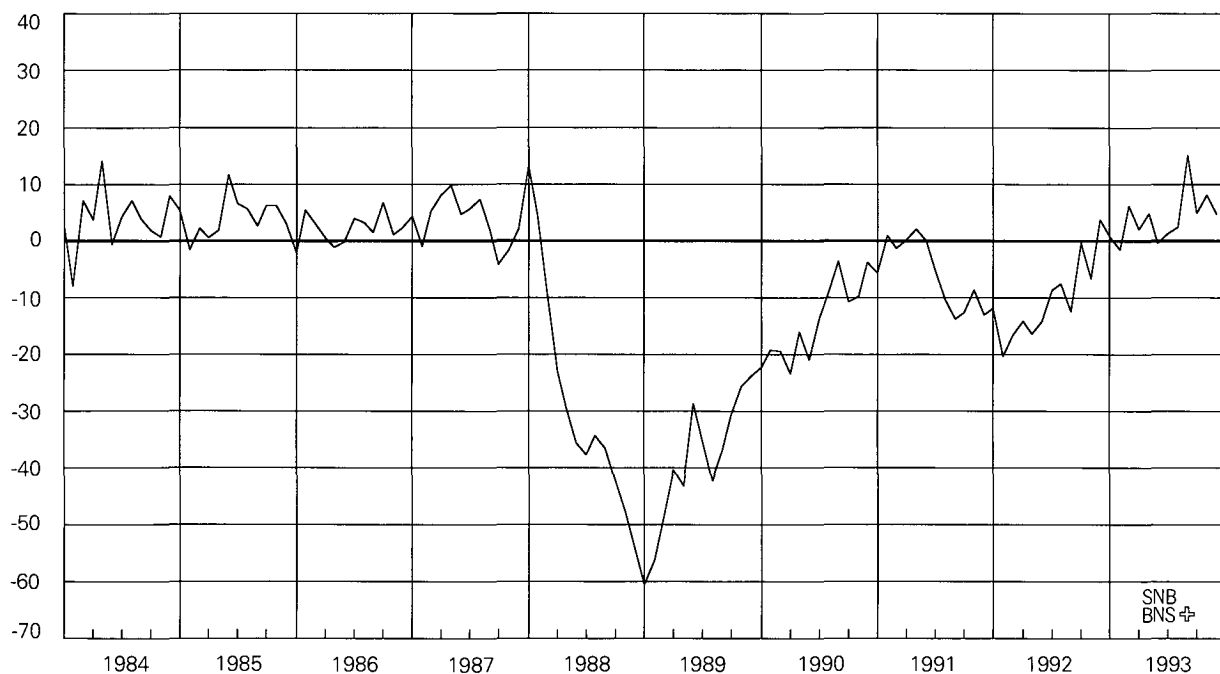

Vgl. Tabelle B13

Voir tableau B13

3 Notenumlauf

In Milliarden Franken

Billets en circulation

En milliards de francs

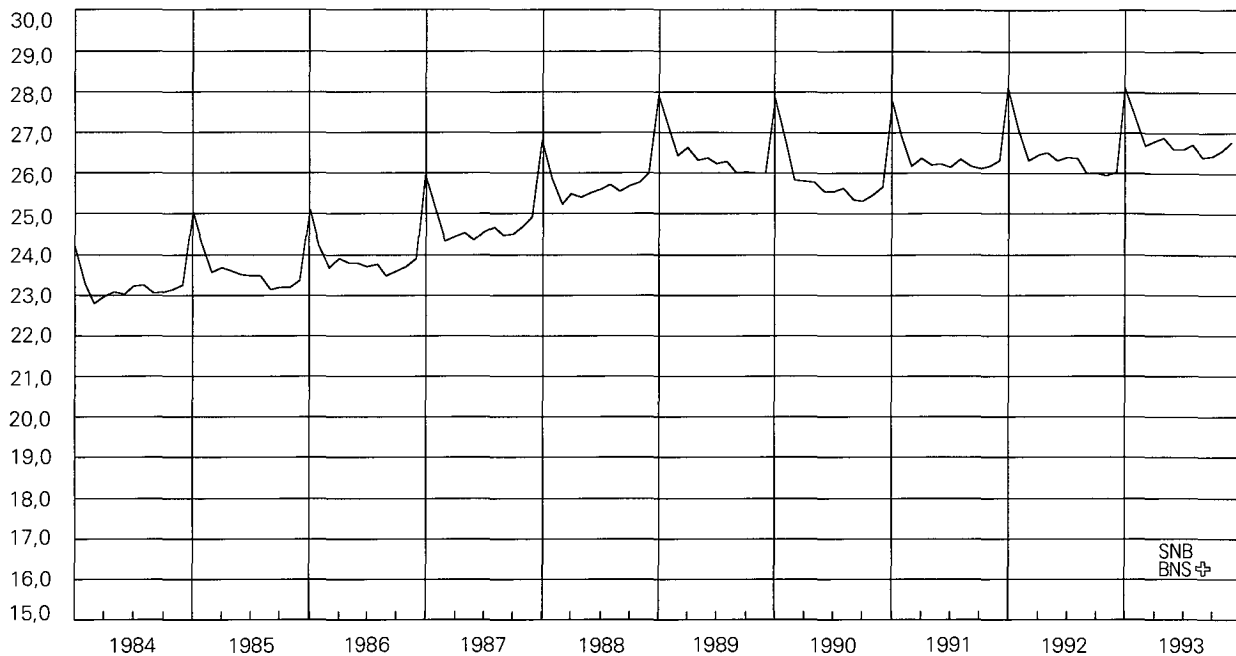

Vgl. Tabelle B12

Voir tableau B12

Notenumlauf

Veränderung in Prozenten
gegenüber dem entsprechenden Vorjahresmonat

Billets en circulation

Variation en pour-cent par rapport au
mois correspondant de l'année précédente

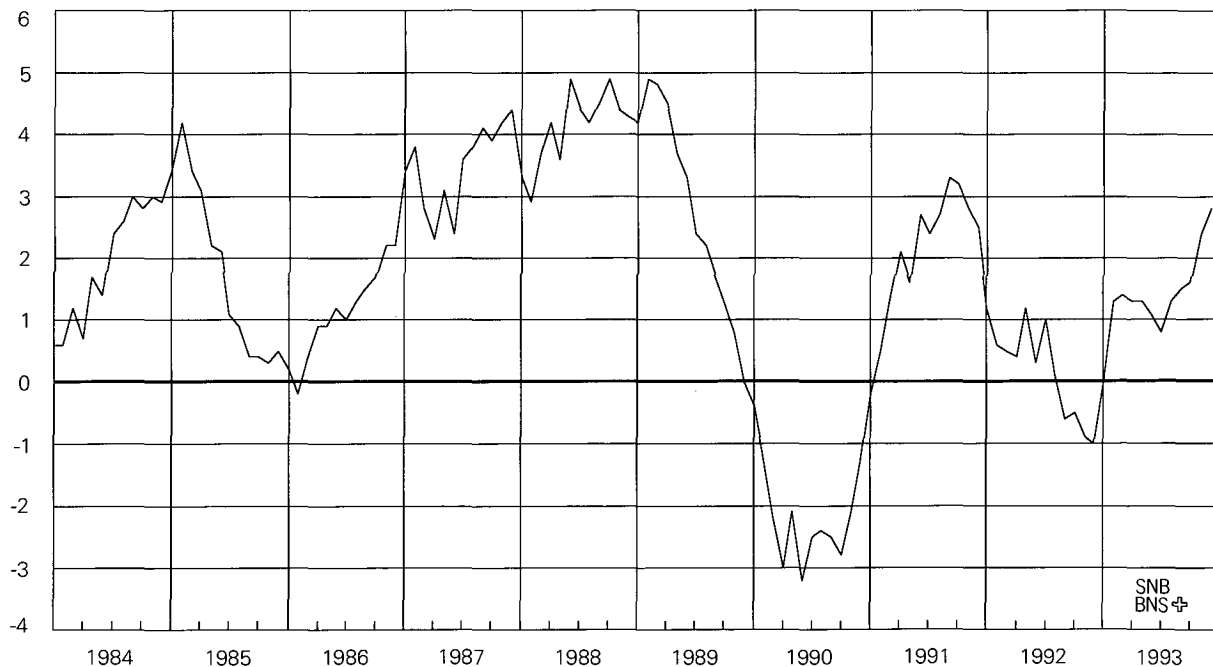

Vgl. Tabelle B13

Voir tableau B13

4 Sichteinlagen

In Milliarden Franken

Dépôts à vue

En milliards de francs

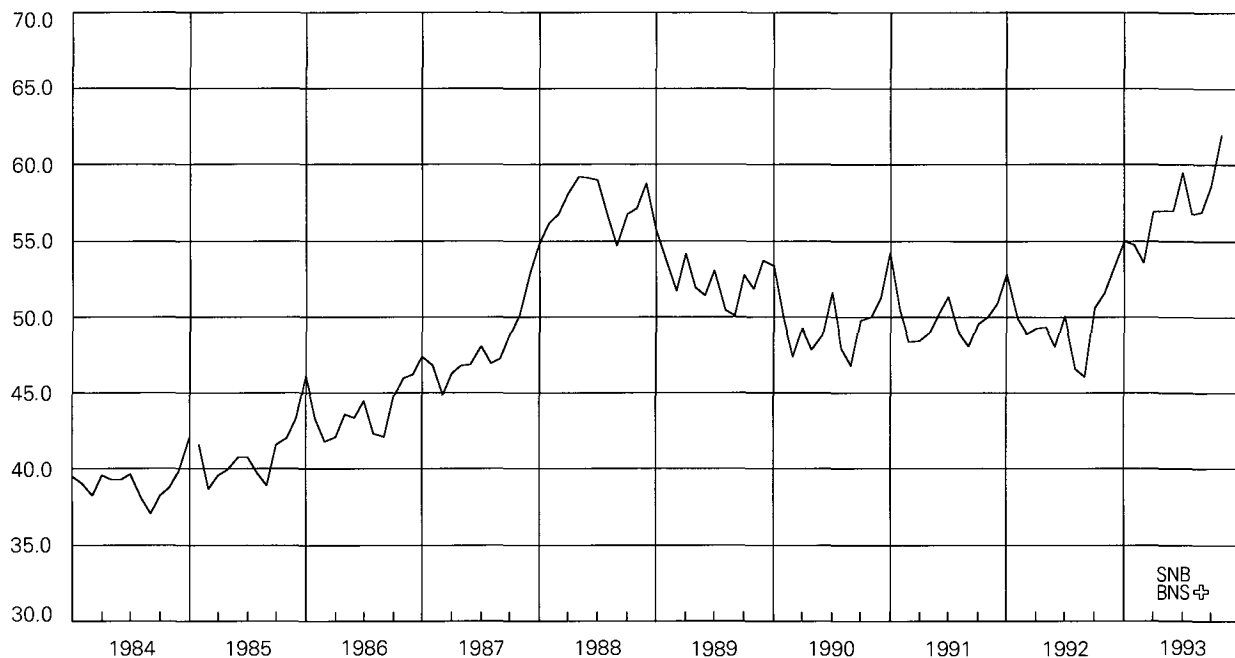

Vgl. Tabelle B21

Voir tableau B21

Sichteinlagen

Veränderung in Prozenten gegenüber dem entsprechenden Vorjahresmonat

Dépôts à vue

Variation en pour-cent par rapport au mois correspondant de l'année précédente

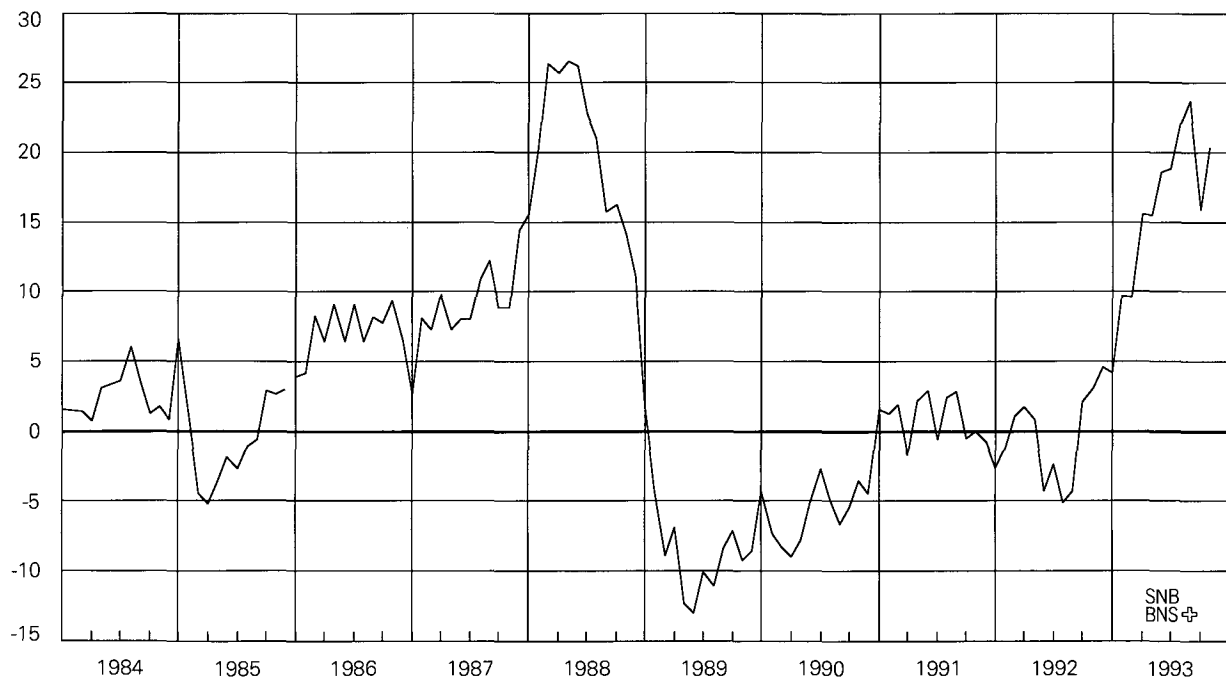

Vgl. Tabelle B22

Voir tableau B22

5 Bargeldumlauf

In Milliarden Franken

Numéraire en circulation

En milliards de francs

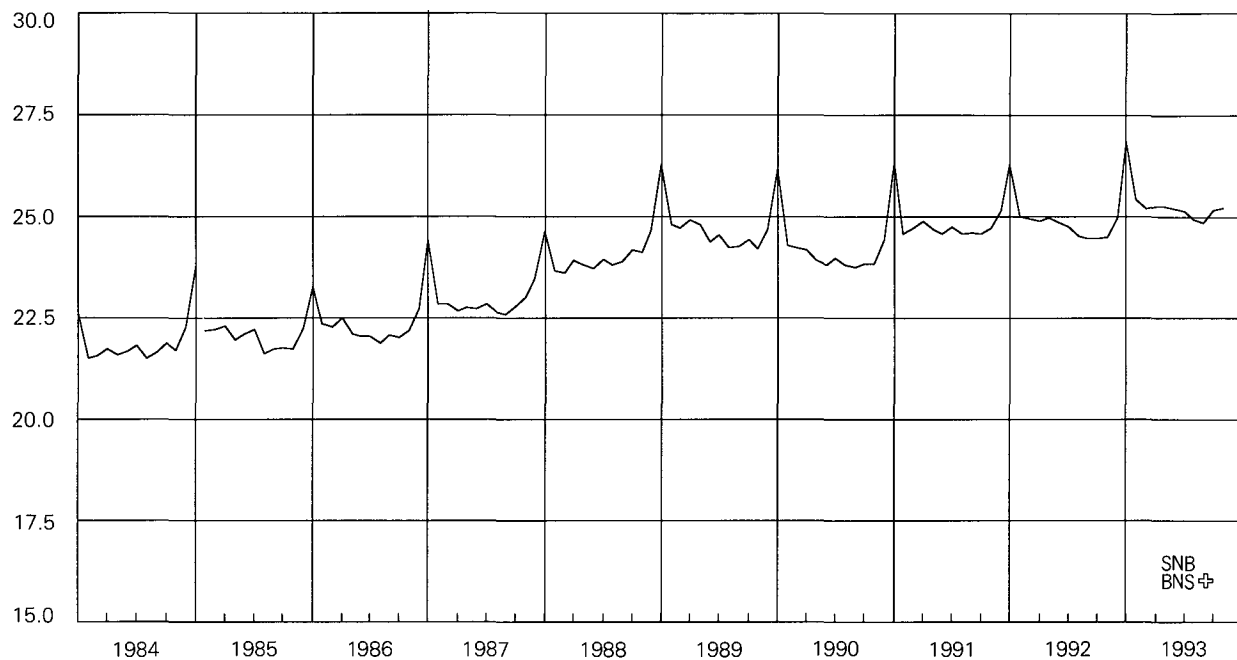

Vgl. Tabelle B21

Voir tableau B21

Bargeldumlauf

Veränderung in Prozenten gegenüber dem entsprechenden Vorjahresmonat

Numéraire en circulation

Variation en pour-cent par rapport au mois correspondant de l'année précédente

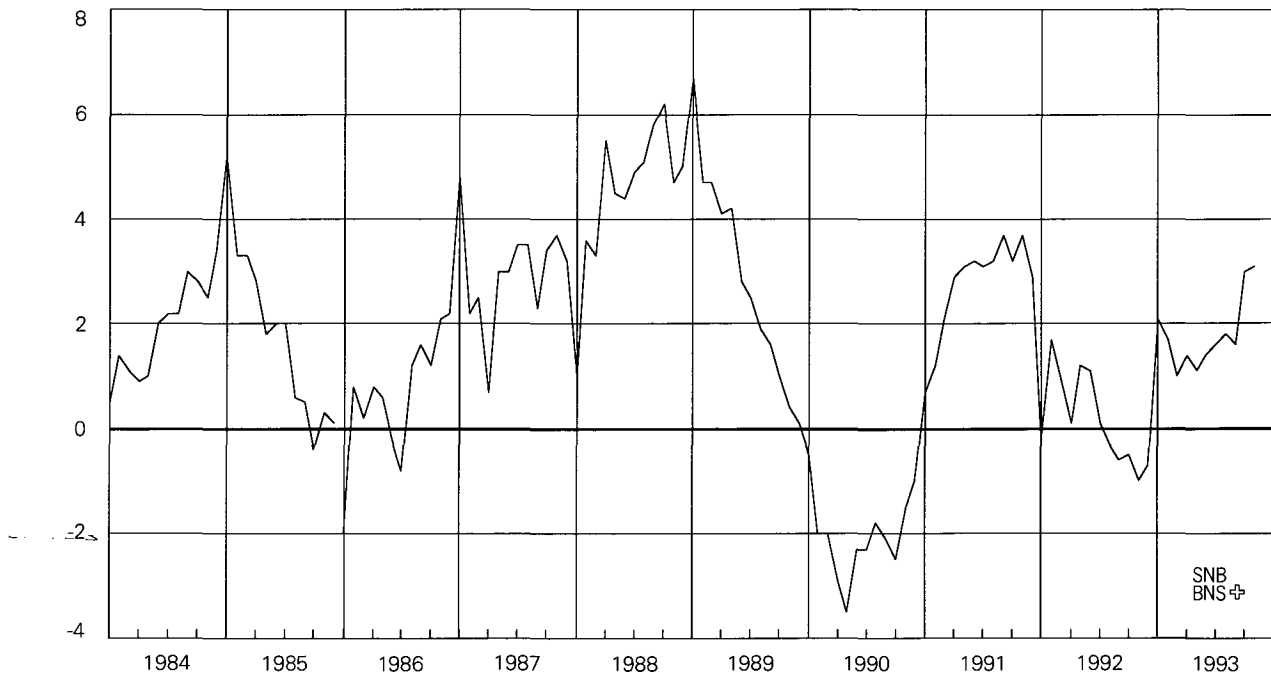

Vgl. Tabelle B22

Voir tableau B22

6 Geldmenge M1

In Milliarden Franken

Masse monétaire M1

En milliards de francs

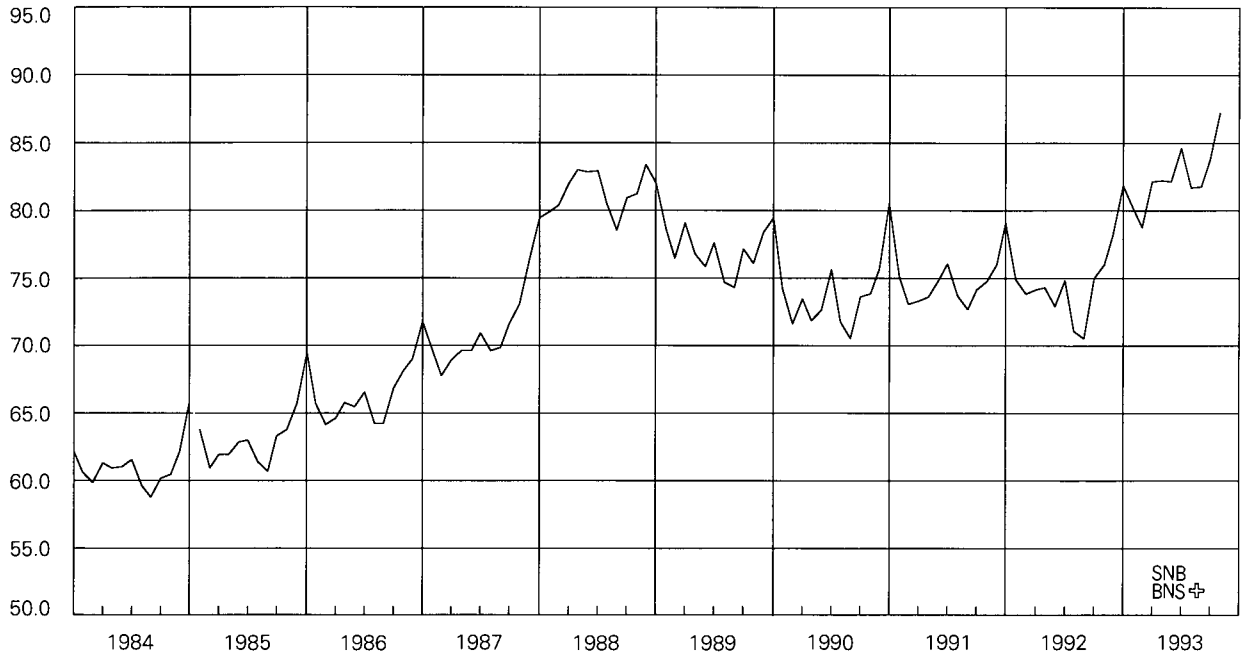

Vgl. Tabelle B21

Voir tableau B21

Geldmenge M1

Veränderung in Prozenten gegenüber dem entsprechenden Vorjahresmonat

Masse monétaire M1

Variation en pour-cent par rapport au mois correspondant de l'année précédente

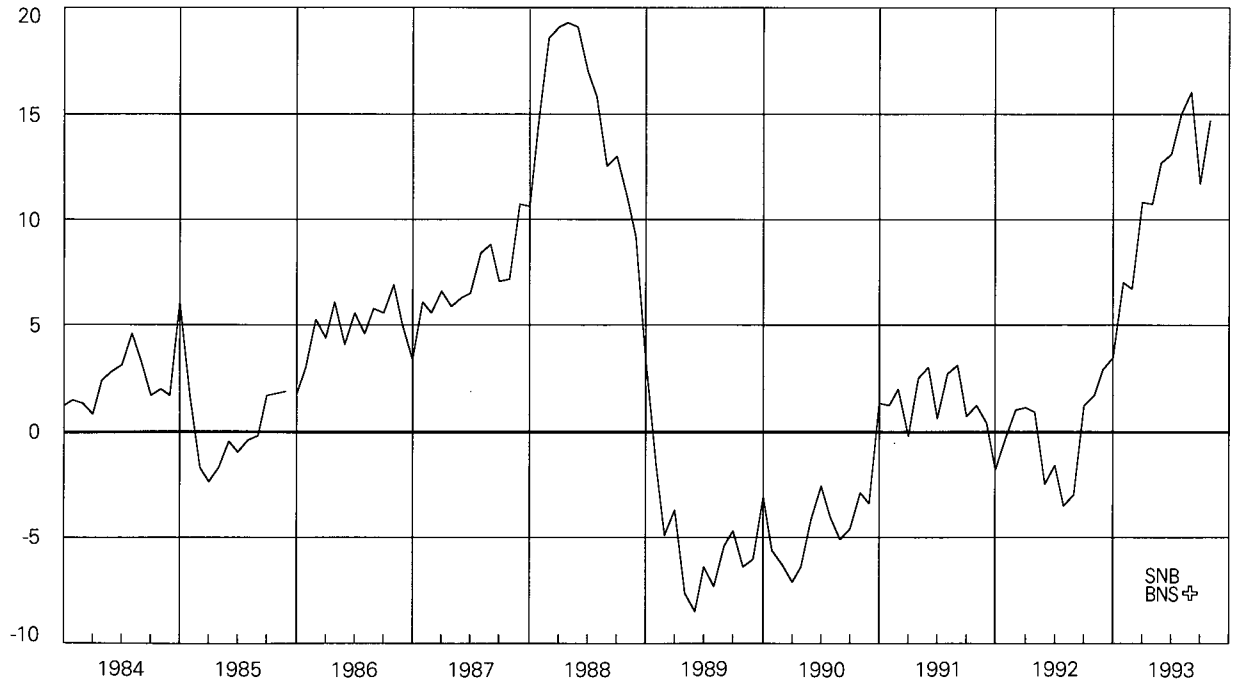

Vgl. Tabelle B22

Voir tableau B22

7 Quasi-Geld

In Milliarden Franken

Quasi-monnaie

En milliards de francs

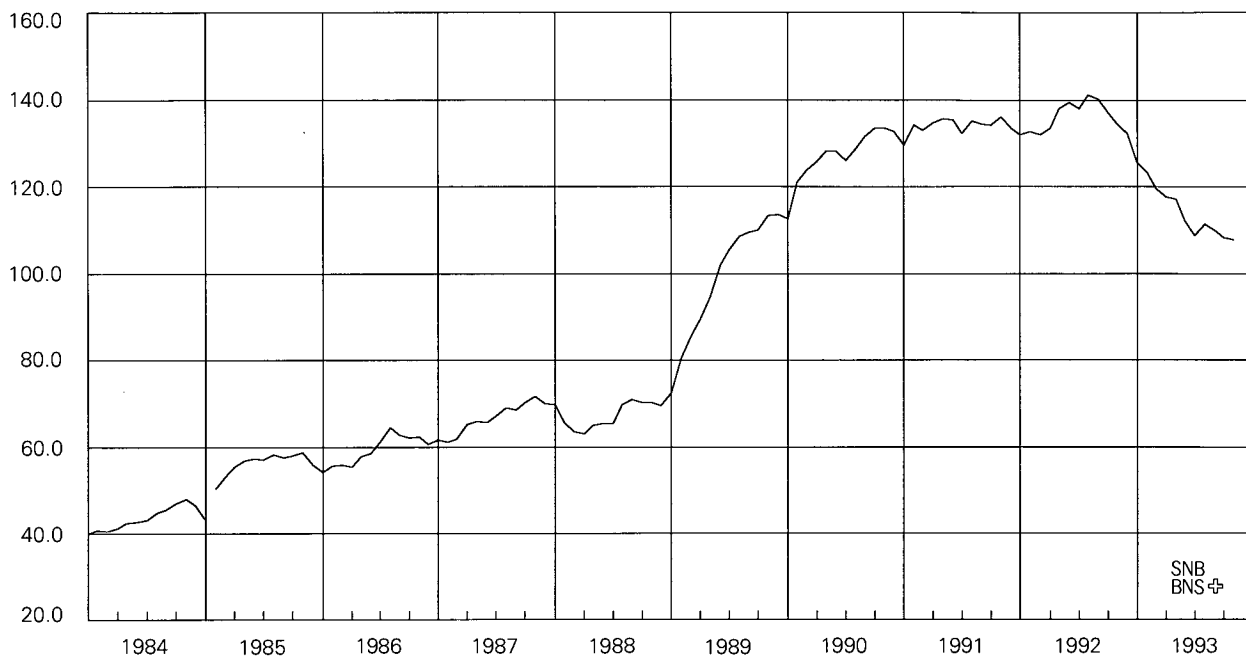

Vgl. Tabelle B21

Voir tableau B21

Quasi-Geld

Veränderung in Prozenten gegenüber dem entsprechenden Vorjahresmonat

Quasi-monnaie

Variation en pour-cent par rapport au mois correspondant de l'année précédente

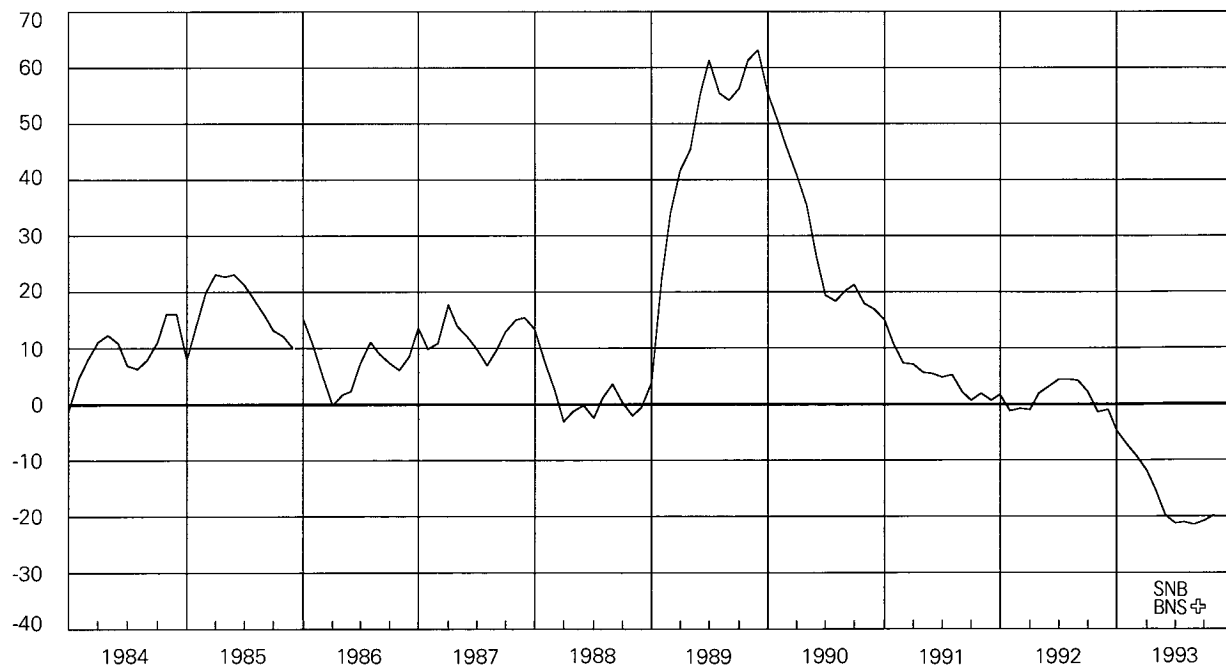

Vgl. Tabelle B22

Voir tableau B22

8 Geldmenge M2

In Milliarden Franken

Masse monétaire M2

En milliards de francs

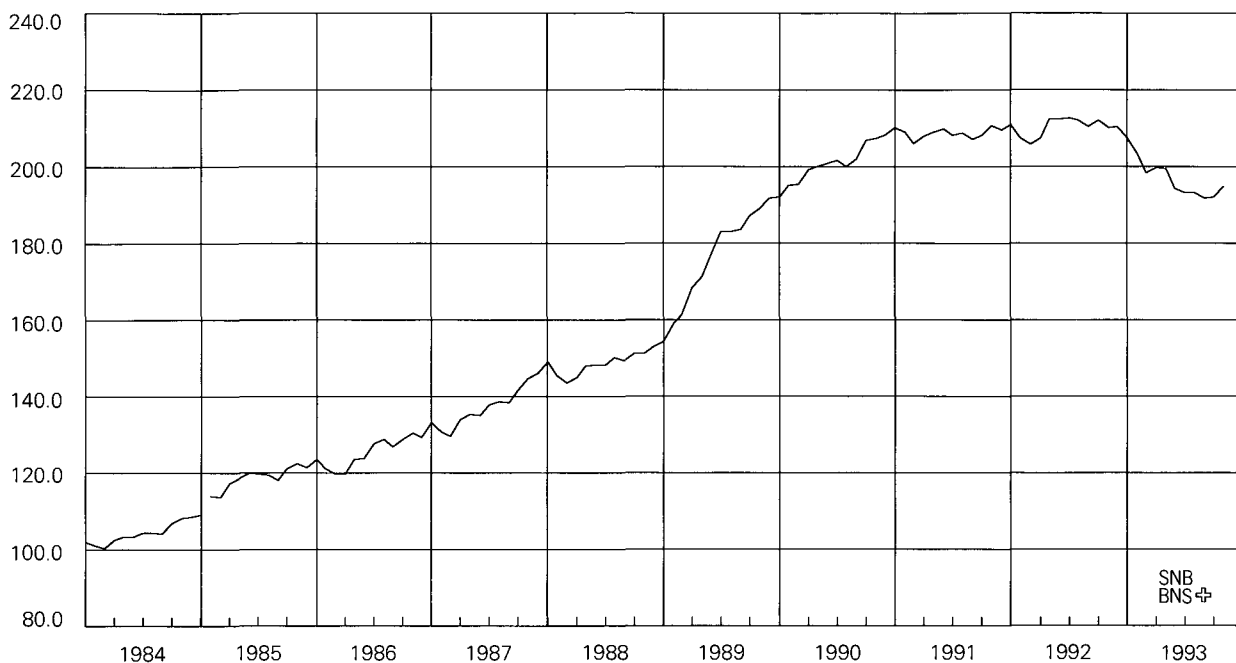

Vgl. Tabelle B21

Voir tableau B21

Geldmenge M2

Veränderung in Prozenten gegenüber dem entsprechenden Vorjahresmonat

Masse monétaire M2

Variation en pour-cent par rapport au mois correspondant de l'année précédente

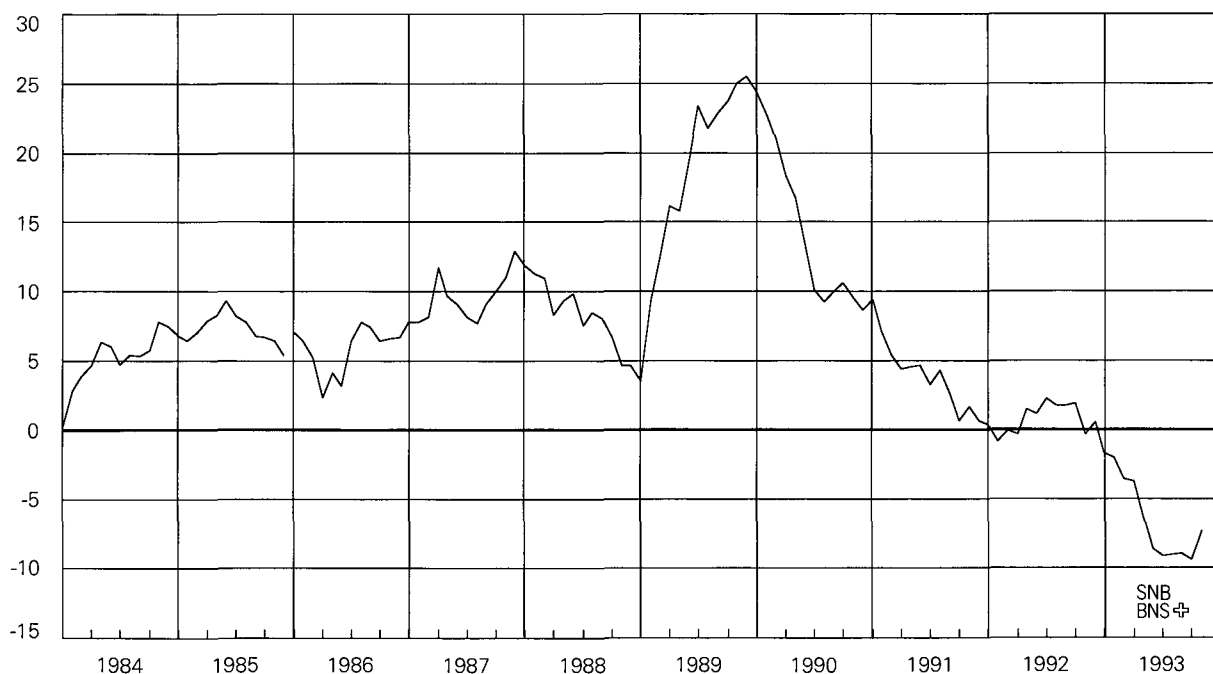

Vgl. Tabelle B22

Voir tableau B22

9 Spareinlagen

In Milliarden Franken

Dépôts d'épargne

En milliards de francs

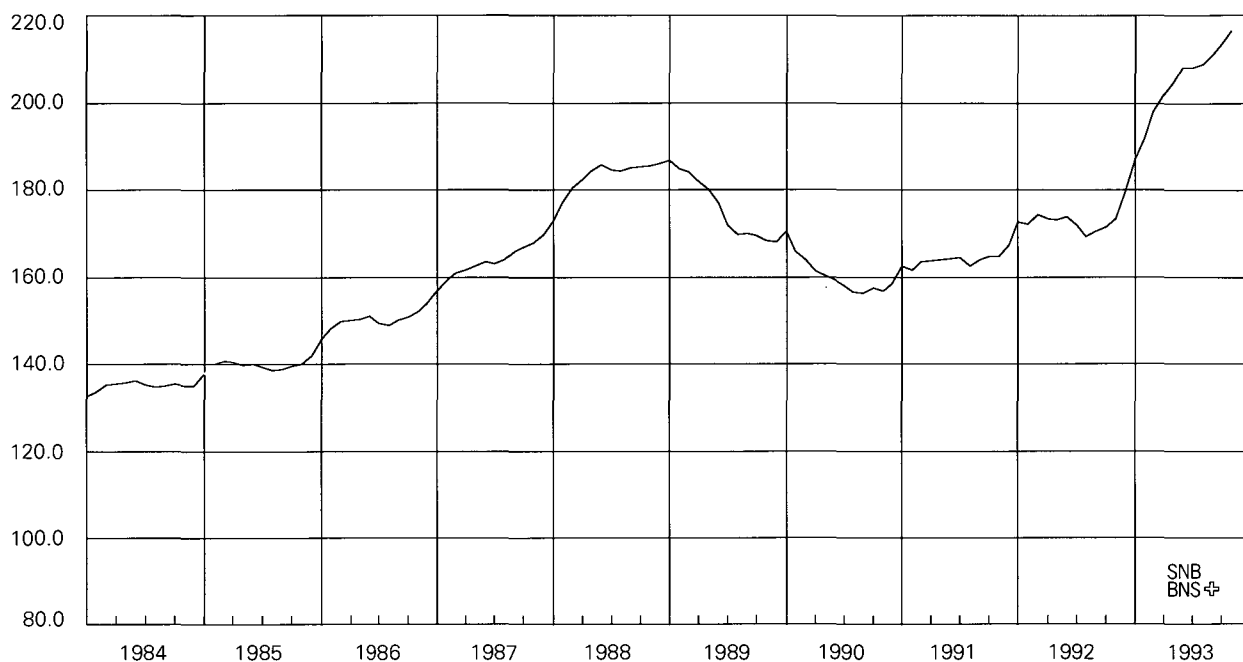

Vgl. Tabelle B21

Voir tableau B21

Spareinlagen

Veränderung in Prozenten
gegenüber dem entsprechenden Vorjahresmonat

Dépôts d'épargne

Variation en pour-cent par rapport au
mois correspondant de l'année précédente

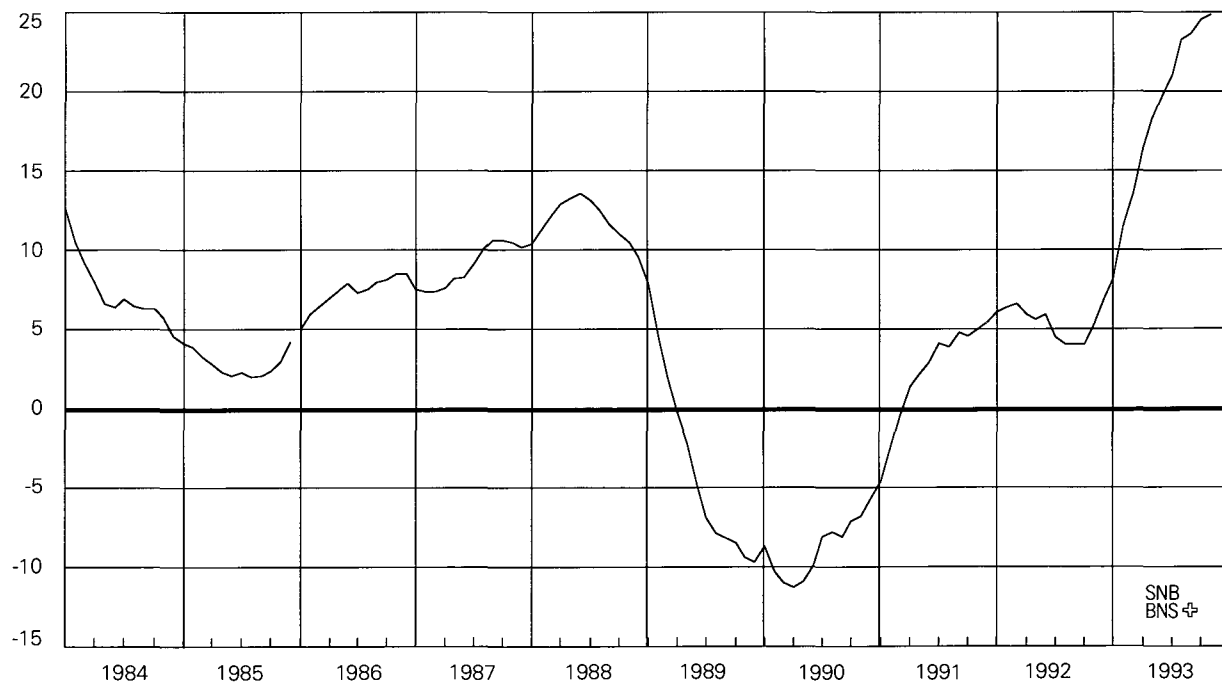

Vgl. Tabelle B22

Voir tableau B22

10 Geldmenge M3

In Milliarden Franken

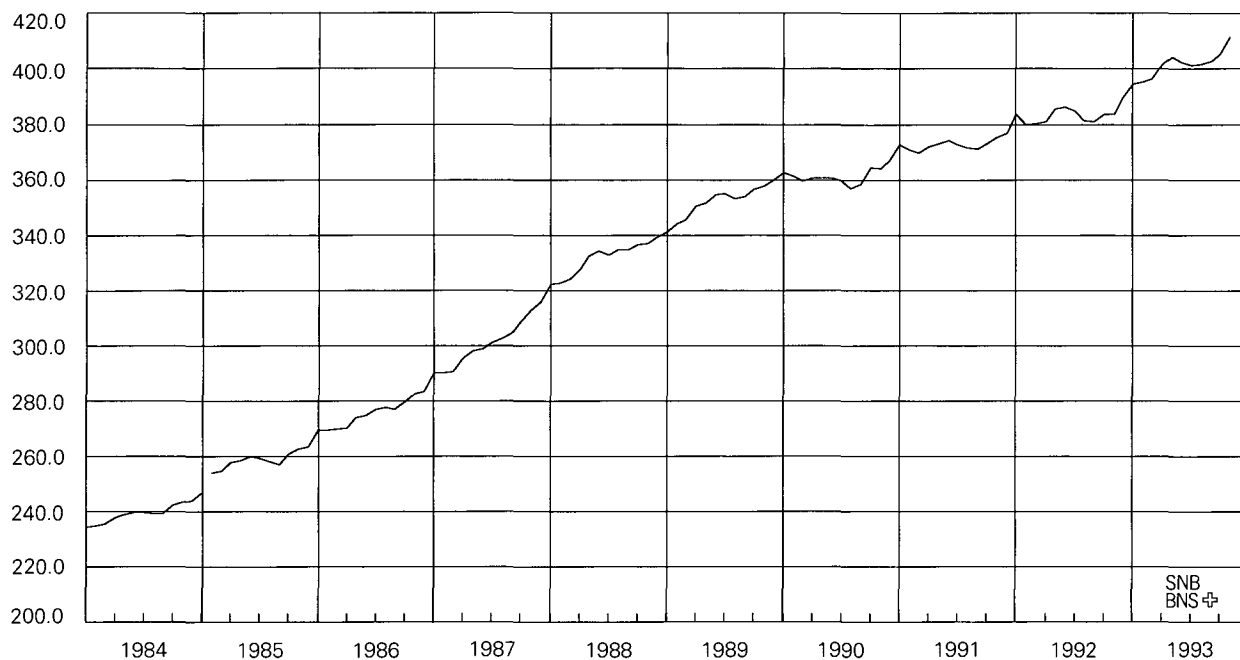

Vgl. Tabelle B21

Masse monétaire M3

En milliards de francs

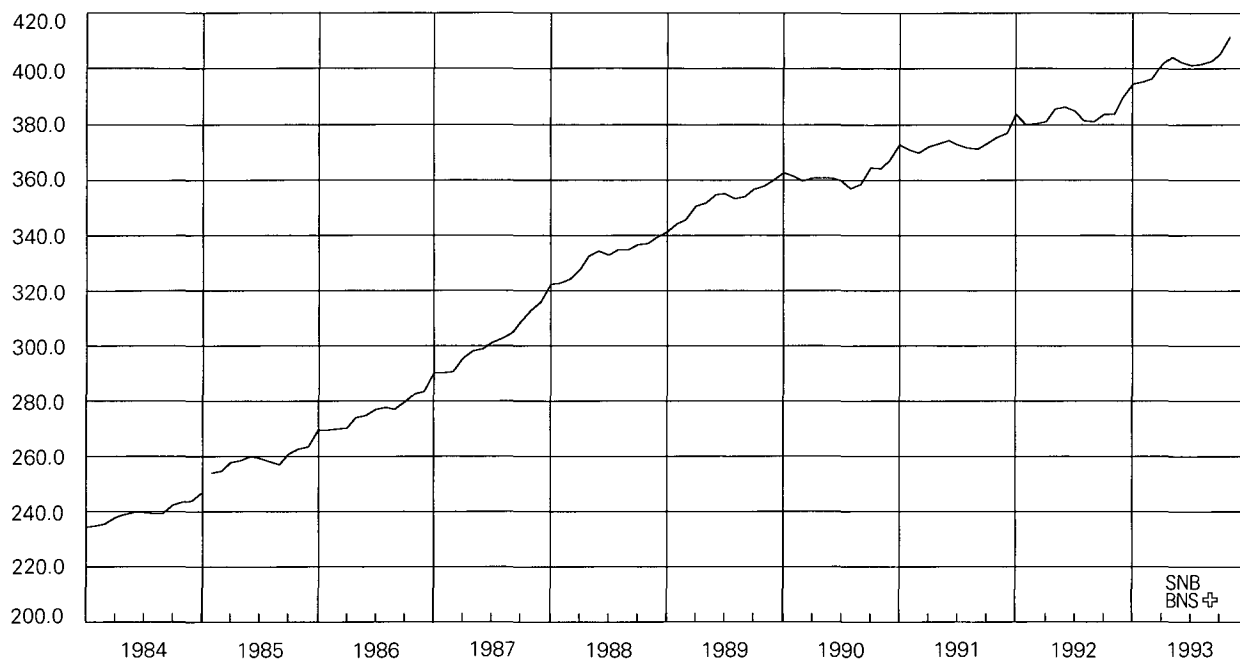

Voir tableau B21

Geldmenge M3

Veränderung in Prozenten gegenüber dem entsprechenden Vorjahresmonat

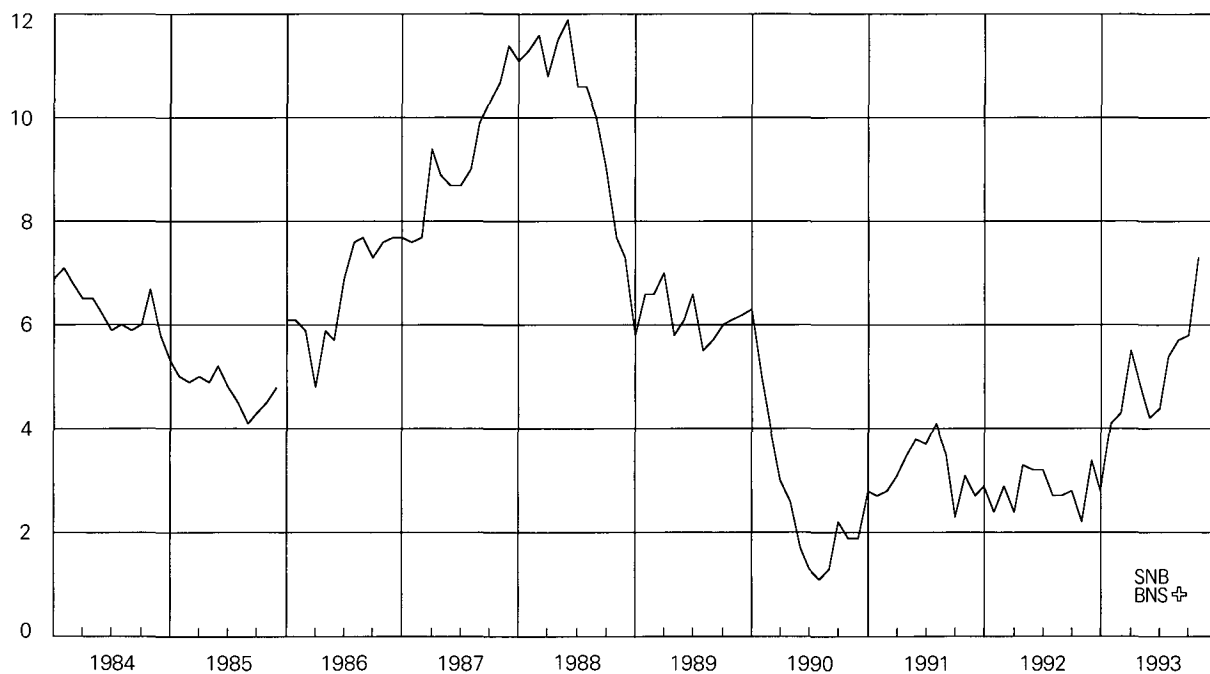

Vgl. Tabelle B22

Masse monétaire M3

Variation en pour-cent par rapport au mois correspondant de l'année précédente

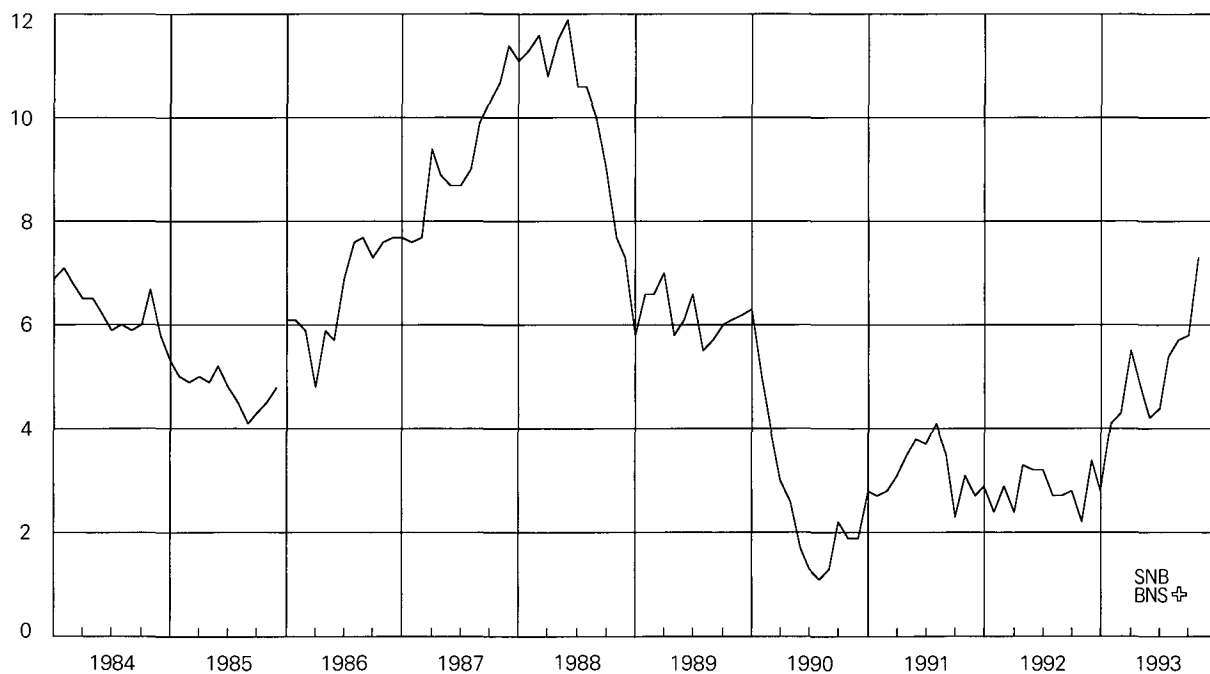

Voir tableau B22

11 Inländische Kreditfähigkeit der Banken

Veränderung in Prozenten
gegenüber dem entsprechenden Vorjahresmonat

Crédits bancaires en Suisse

Variation en pour-cent par rapport au
mois correspondant de l'année précédente

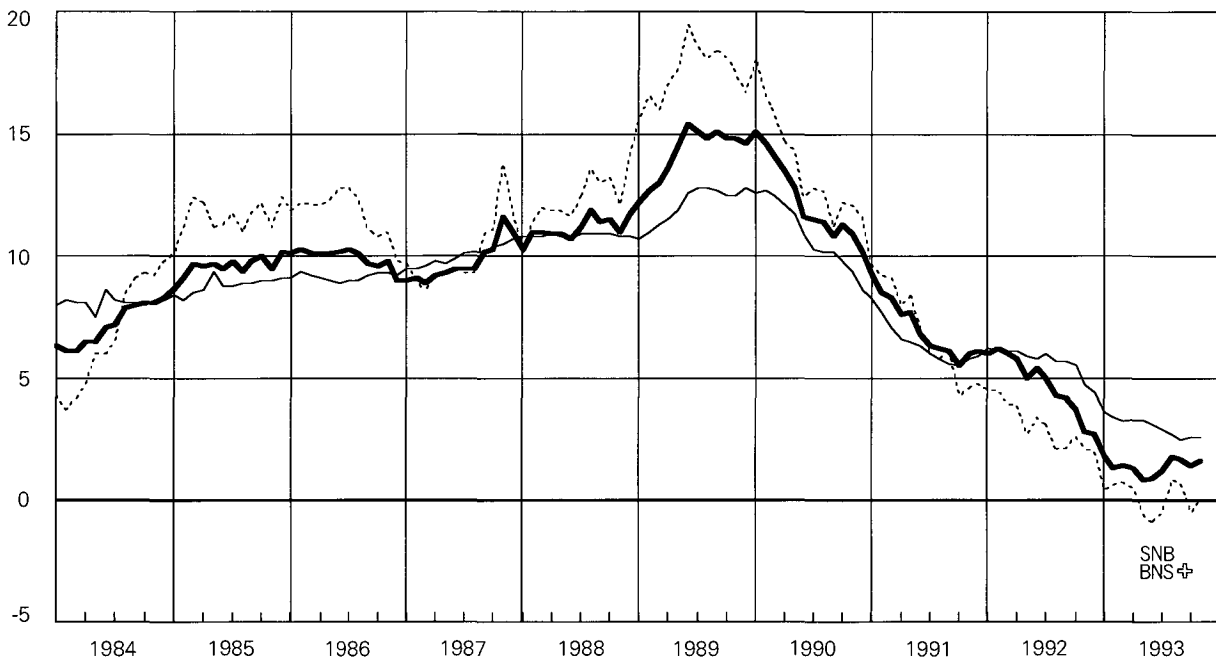

— Total Kredite an im
Inland domizilierte
Schuldner
— Hypothekaranlagen
- - - Debitoren

Vgl. Tabelle C41

— Total des crédits à des
personnes domiciliées en
Suisse
— Placements hypothécaires
- - - Débiteurs

Voir tableau C41

12 Euromarktsätze (3 Monate)

In Prozent

Taux d'intérêt sur l'euro-marché (3 mois)

En pour-cent

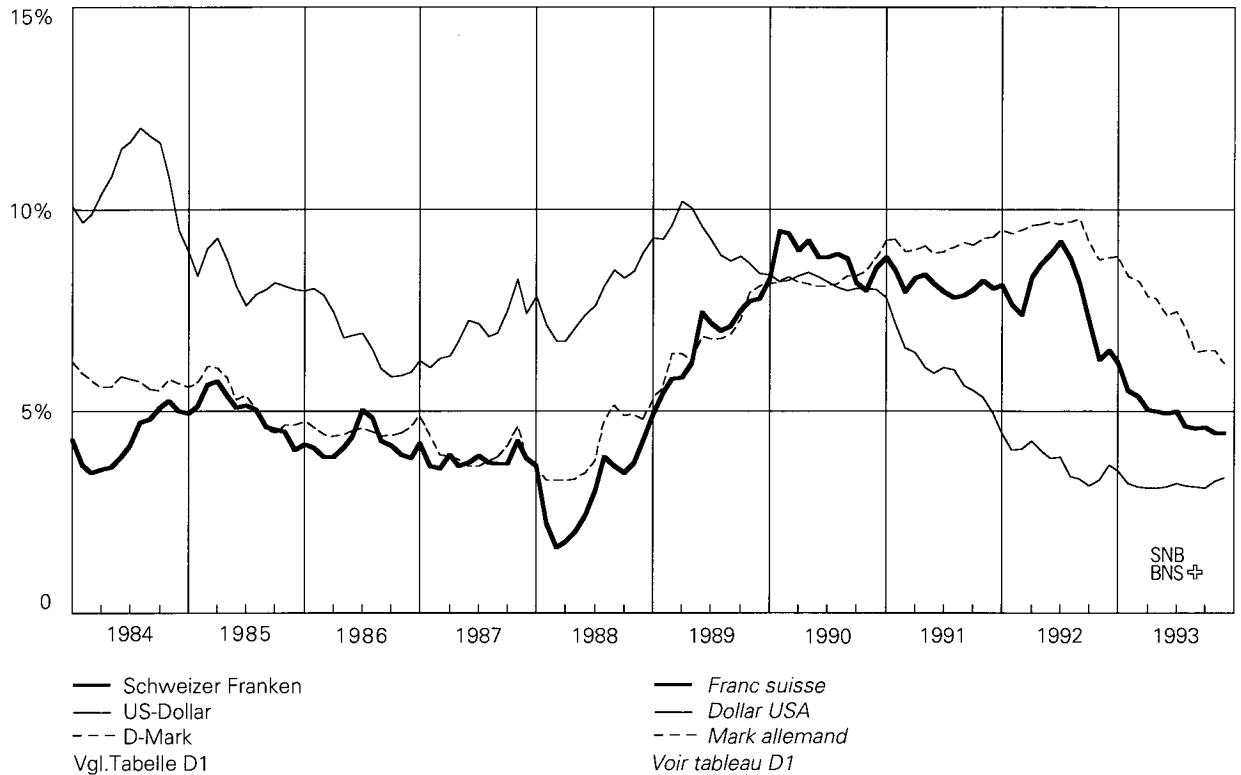

13 Zinssätze im Inland

In Prozent

Taux d'intérêt en Suisse

En pour-cent

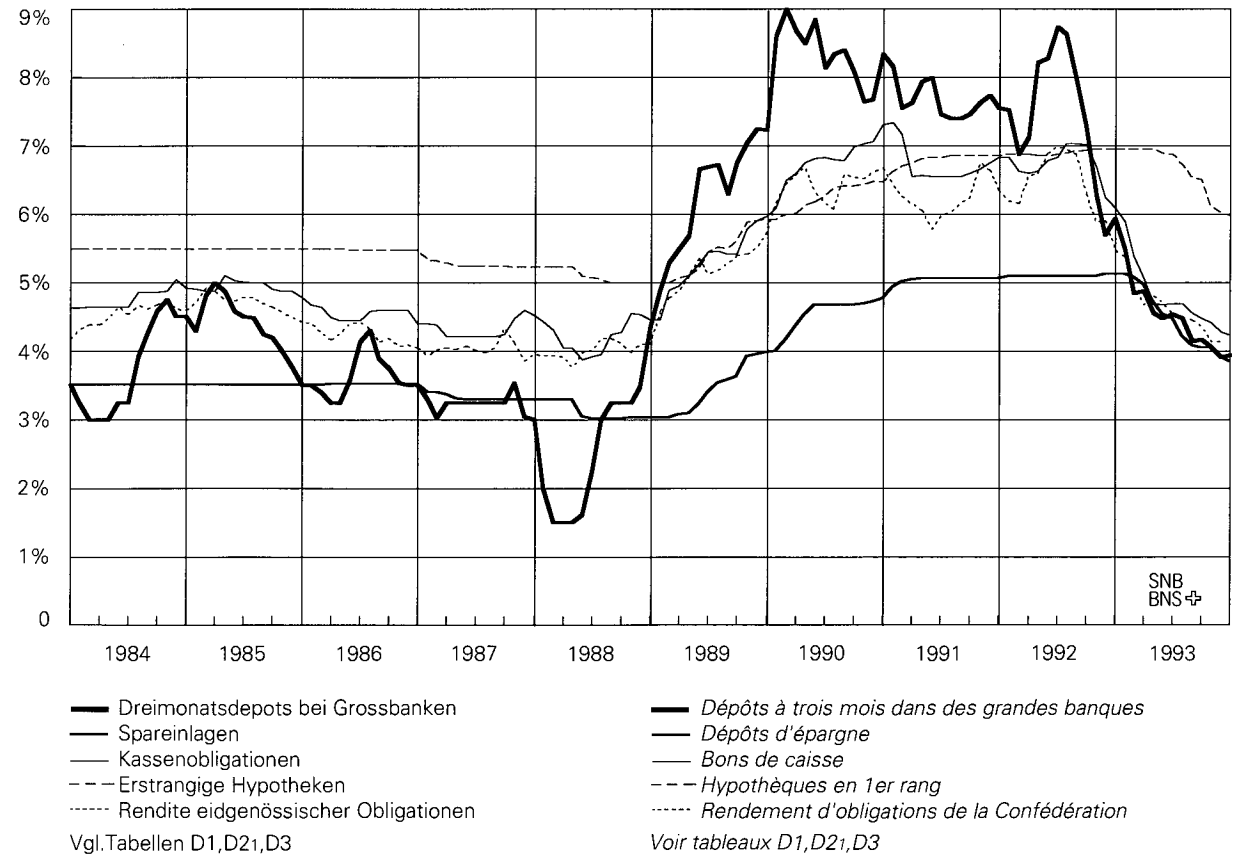

14 Nominelle Wechselkursindizes

November 1977 = 100

Indice du cours nominal du franc

Novembre 1977 = 100

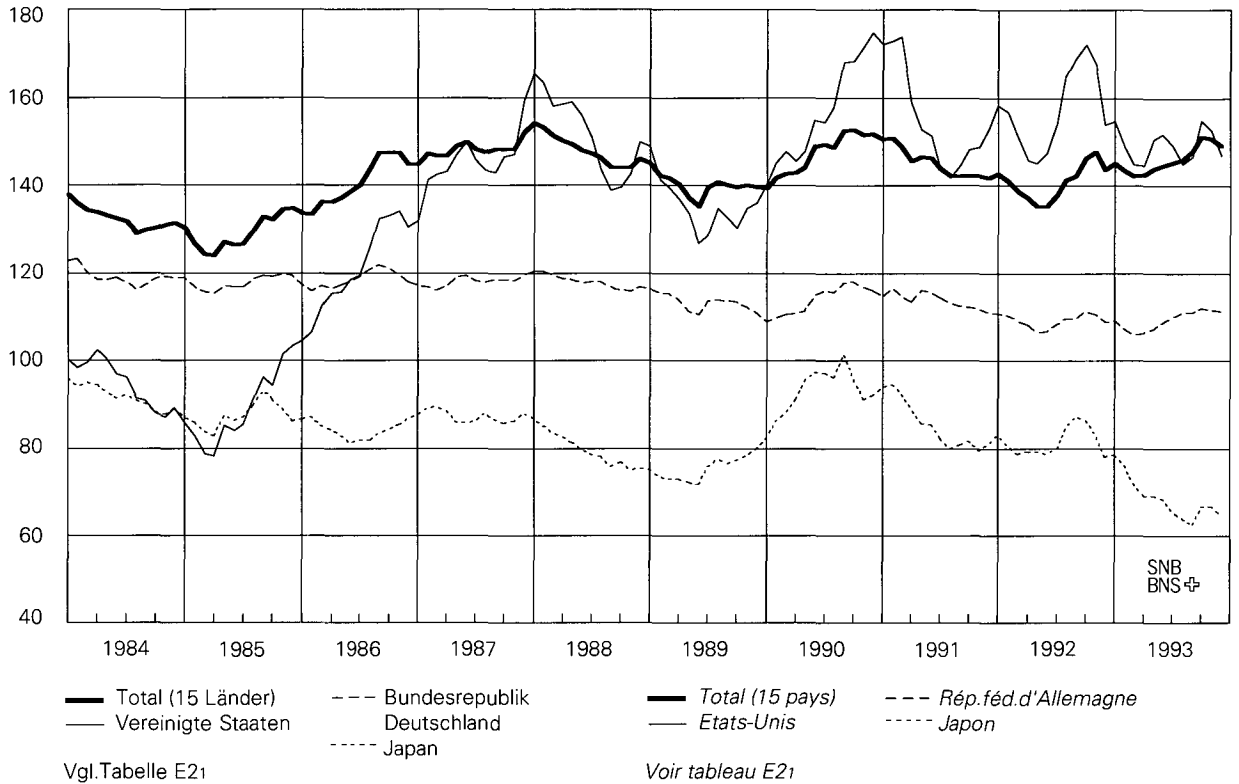

15 Reale Wechselkursindizes

November 1977 = 100

Indice du cours réel du franc

Novembre 1977 = 100

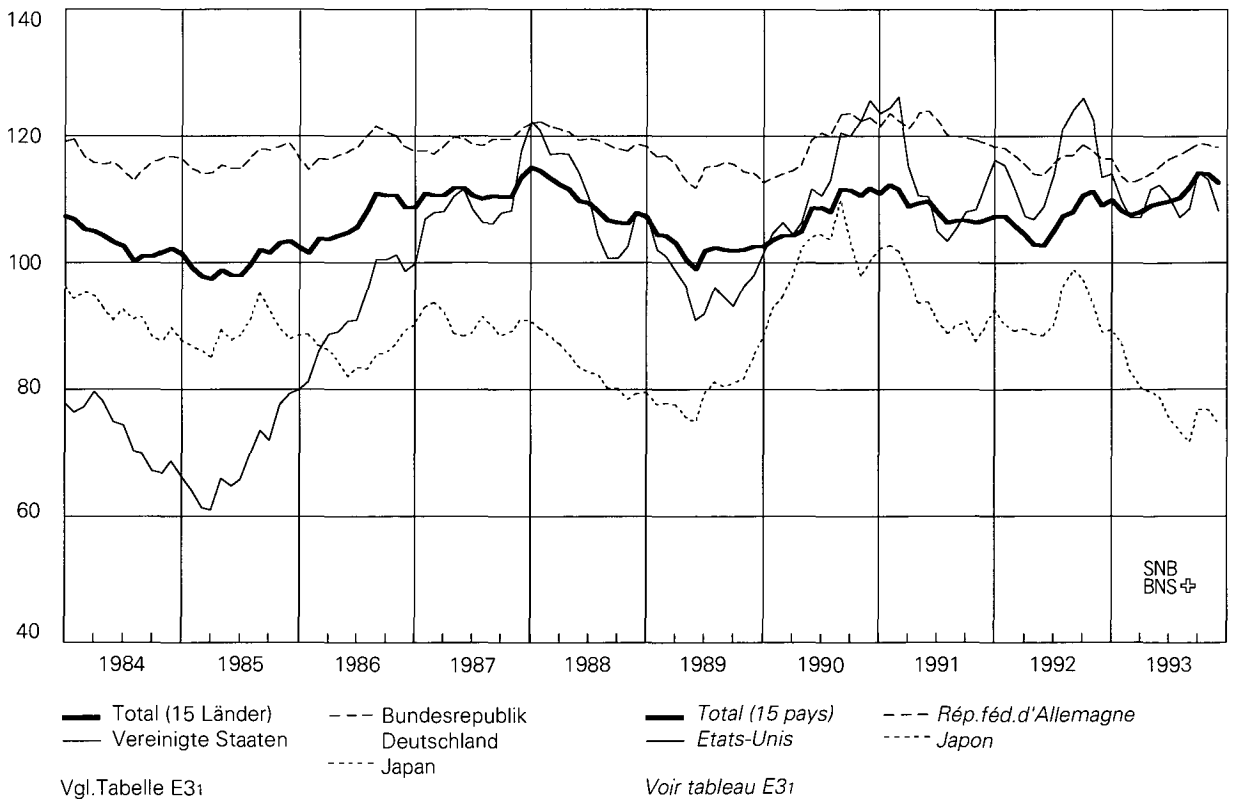

16 Konsumentenpreise

Veränderung in Prozenten gegenüber dem entsprechenden Vorjahresmonat

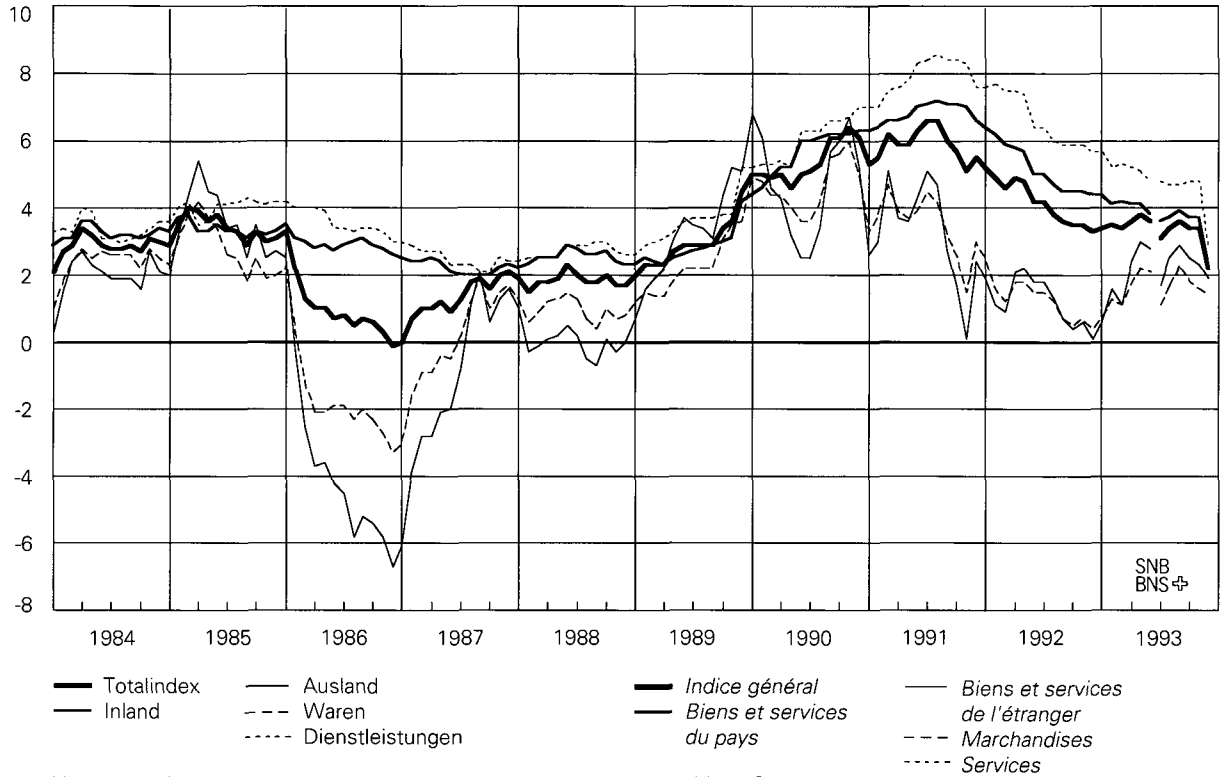

Prix à la consommation

Variation en pour-cent par rapport au mois correspondant de l'année précédente

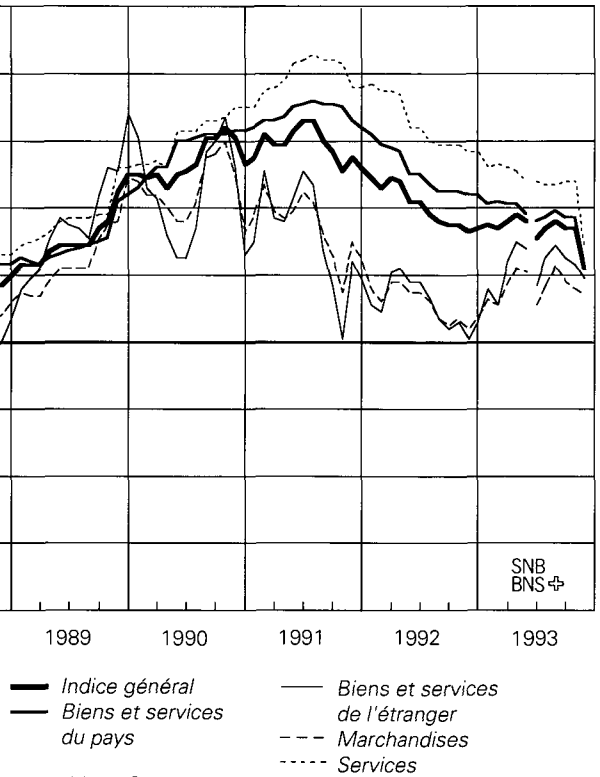

17 Produzenten- und Importpreise

(bis Mai 1993 Grosshandelspreise)

Veränderung in Prozenten gegenüber dem entsprechenden Vorjahresmonat

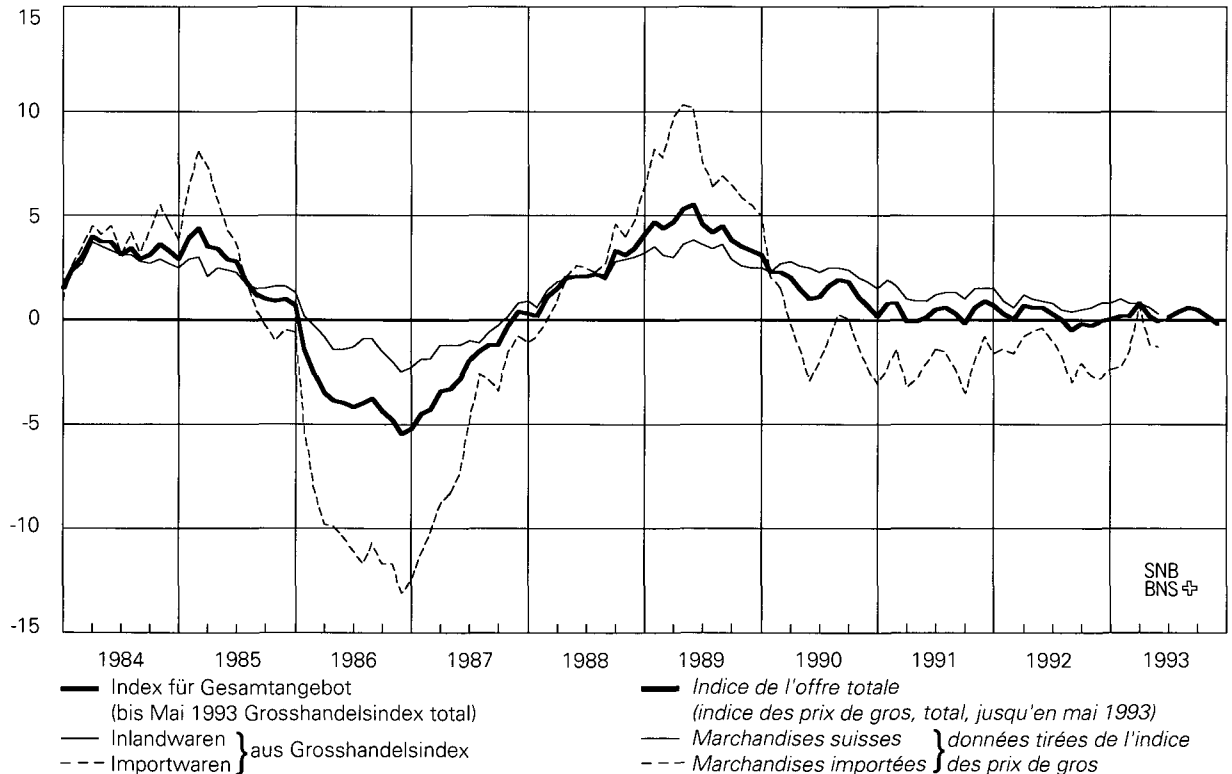

Prix à la production et à l'importation

(jusqu'en mai 1993, prix de gros)

Variation en pour-cent par rapport au mois correspondant de l'année précédente

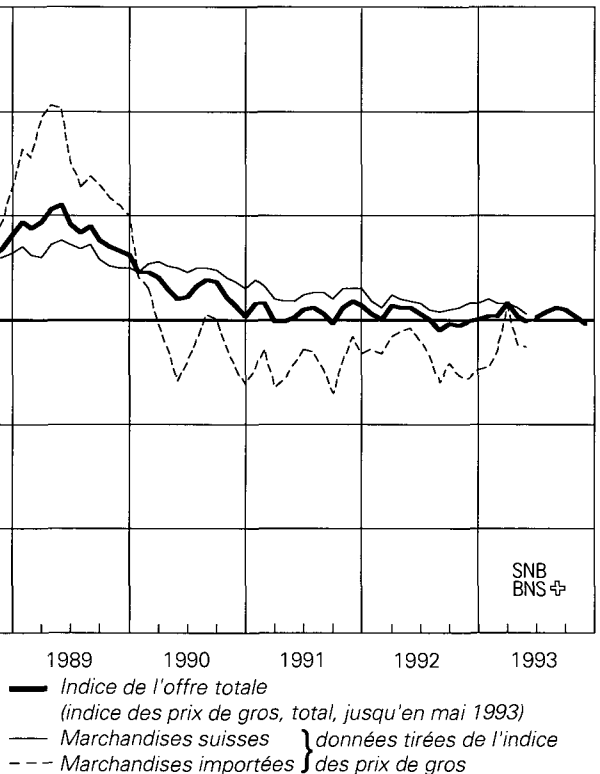

18 Reales Bruttoinlandprodukt

Veränderung in Prozenten gegenüber dem entsprechenden Vorjahresquartal

Produit intérieur brut réel

Variation en pour-cent par rapport au trimestre correspondant de l'année précédente

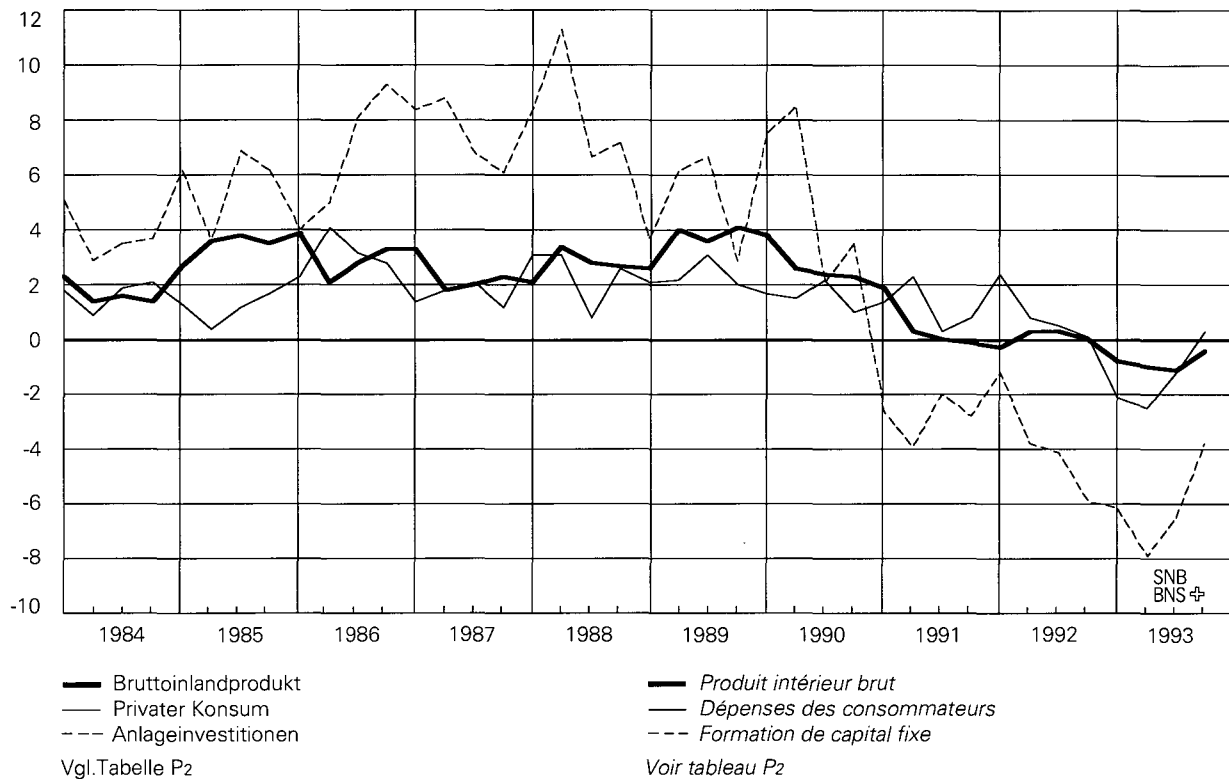

Ausweise der Schweizerischen Nationalbank

In Millionen Franken

A1

| Ausweistag | Aktiven - Actif | | | | | | | | | |
|---------------|----------------------------------|--|---|--|--|---|---|--|---|-------------------------|
| | Goldbestand <i>Encaisseur</i> | Devisenanlagen* <i>Placements de devises*</i> | Reserveposition beim IWF <i>Position de réserve au FMI</i> | Internationale Zahlungsmittel ¹ <i>Moyens de paiement internationaux¹</i> | Währungskredite <i>Crédits monétaires</i> | Inlandportefeuille <i>Portefeuille suisse</i> | | Lombardvorschüsse <i>Avances sur nantissement</i> | Wertschriften <i>Titres</i> | |
| | | | | | | Diskontierte Forderungen <i>Valeurs escomptées</i> | Geldmarktbuchforderungen des Bundes ² <i>Créances comptables à court terme sur la Confédération²</i> | | Deckungsfähige <i>Pouvant servir de couverture</i> | Andere <i>Autres</i> |
| 1978 23. Nov. | 11 903,9 | 27 586,3 | - | 2 266,0 | * | 224,6 | . | 11,7 | 1,7 | 343,7 |
| 30. Dez. | 11 903,9 | 28 981,8 | - | 2 028,5 | * | 236,1 | . | 49,6 | 2,4 | 345,6 |
| 1979 20. Nov. | 11 903,9 | 21 088,7 | - | . | * | 288,5 | . | 108,0 | 13,8 | 940,6 |
| 29. Dez. | 11 903,9 | 26 390,5 | - | . | * | 1 580,5 | . | 886,4 | 5,3 | 958,1 |
| 1980 20. Nov. | 11 903,9 | 20 978,4 | - | 10,8 | * | 439,9 | - | 40,6 | 5,8 | 1 081,4 |
| 31. Dez. | 11 903,9 | 27 355,6 | - | 11,4 | * | 2 485,5 | - | 919,8 | 5,8 | 1 206,4 |
| 1981 20. Nov. | 11 903,9 | 20 932,9 | - | 18,6 | * | 712,1 | - | 39,6 | 40,3 | 1 134,6 |
| 31. Dez. | 11 903,9 | 25 494,8 | - | 0,2 | * | 2 750,9 | 256,0 | 2 513,9 | 35,8 | 982,6 |
| 1982 19. Nov. | 11 903,9 | 26 006,3 | - | 1,8 | * | 231,1 | - | 4,9 | 46,2 | 1 191,8 |
| 31. Dez. | 11 903,9 | 31 872,8 | - | 6,3 | * | 2 078,9 | 109,2 | 1 559,6 | 48,3 | 1 220,0 |
| 1983 18. Nov. | 11 903,9 | 27 579,2 | - | 27,3 | * | 217,2 | - | 1,9 | 65,8 | 1 474,3 |
| 30. Dez. | 11 903,9 | 32 677,5 | - | 28,7 | * | 2 527,1 | 149,2 | 2 408,6 | 93,0 | 1 469,5 |
| 1984 20. Nov. | 11 903,9 | 31 467,1 | - | 19,5 | * | 211,1 | - | 6,2 | 86,9 | 1 664,1 |
| 31. Dez. | 11 903,9 | 38 876,0 | - | 23,2 | * | 2 455,4 | 293,5 | 2 677,9 | 108,6 | 1 664,9 |
| 1985 20. Nov. | 11 903,9 | 38 623,3 | - | 8,6 | * | 159,8 | - | 1,8 | 152,4 | 1 731,3 |
| 31. Dez. | 11 903,9 | 38 133,9 | - | 6,8 | * | 2 465,9 | 372,5 | 2 973,7 | 236,2 | 1 674,9 |
| 1986 20. Nov. | 11 903,9 | 36 882,0 | - | 0,0 | * | 88,4 | - | 1,9 | 89,1 | 1 948,1 |
| 31. Dez. | 11 903,9 | 36 262,0 | - | 0,0 | * | 2 411,9 | 335,5 | 3 204,0 | 71,2 | 1 973,9 |
| 1987 20. Nov. | 11 903,9 | 35 339,4 | - | 9,8 | * | 74,6 | - | 6,0 | 95,2 | 2 066,0 |
| 31. Dez. | 11 903,9 | 37 439,9 | - | 18,5 | * | 2 246,8 | 54,9 | 3 126,9 | 102,0 | 2 088,8 |
| 1988 18. Nov. | 11 903,9 | 29 471,7 | - | 28,2 | * | 67,6 | - | 31,6 | 206,7 | 2 224,8 |
| 30. Dez. | 11 903,9 | 35 946,7 | - | 30,5 | * | 2 133,8 | - | 795,9 | 158,1 | 2 263,3 |
| 1989 20. Nov. | 11 903,9 | 31 801,9 | - | 121,2 | 95,8 | 1 227,6 | - | 17,2 | 252,9 | 2 328,2 |
| 31. Dez. | 11 903,9 | 39 620,2 | - | 123,6 | 87,1 | 542,7 | - | 704,1 | 251,8 | 2 322,1 |
| 1990 20. Nov. | 11 903,9 | 35 330,8 | - | 113,2 | - | 631,4 | - | 1,9 | 408,8 | 2 409,9 |
| 31. Dez. | 11 903,9 | 37 209,8 | - | 112,9 | - | 711,1 | - | 165,7 | 442,0 | 2 372,0 |
| 1991 20. Nov. | 11 903,9 | 34 141,2 | - | 116,9 | 44,0 | 489,5 | - | 12,8 | 692,5 | 2 176,2 |
| 31. Dez. | 11 903,9 | 40 232,1 | - | 117,3 | 97,1 | 522,1 | - | 107,0 | 732,8 | 2 153,2 |
| 1992 20. Nov. | 11 903,9 | 37 831,1 | 708,8 | 488,0 | 154,3 | 371,6 | 711,8 | 30,0 | 863,1 | 2 127,3 |
| 31. Dez. | 11 903,9 | 45 857,8 | 1 144,4 | 134,9 | 156,4 | 353,4 | 467,7 | 26,9 | 856,9 | 2 118,8 |
| 1992 | | | | | | | | | | |
| 30. Oktober | 11 903,9 | 37 511,9 | 708,8 | 114,4 | 154,3 | 409,3 | 652,0 | 5,4 | 841,9 | 2 137,4 |
| 30. November | 11 903,9 | 39 500,8 | 1 085,7 | 112,1 | 154,3 | 394,7 | 1 715,8 | 43,7 | 844,0 | 2 135,2 |
| 31. Dezember | 11 903,9 | 45 857,8 | 1 144,4 | 134,9 | 156,4 | 353,4 | 467,7 | 26,9 | 856,9 | 2 118,8 |
| 1993 | | | | | | | | | | |
| 29. Januar | 11 903,9 | 41 840,5 | 1 135,5 | 170,4 | 156,4 | 224,1 | 1 216,0 | 158,4 | 873,8 | 2 118,4 |
| 26. Februar | 11 903,9 | 44 359,5 | 1 132,3 | 282,8 | 156,4 | 152,2 | 1 591,1 | 16,8 | 869,1 | 2 131,3 |
| 31. März | 11 903,9 | 43 701,9 | 1 132,5 | 389,9 | 156,4 | - | 620,3 | 58,4 | 839,6 | 2 137,4 |
| 30. April | 11 903,9 | 42 684,9 | 1 132,7 | 341,4 | 202,6 | - | 1 088,1 | 6,5 | 834,2 | 2 146,8 |
| 28. Mai | 11 903,9 | 45 637,4 | 1 117,0 | 261,7 | 202,6 | - | 1 022,8 | 4,6 | 811,0 | 2 169,9 |
| 30. Juni | 11 903,9 | 44 894,6 | 1 157,9 | 223,1 | 202,6 | - | 627,5 | 149,9 | 797,6 | 2 163,0 |
| 30. Juli | 11 903,9 | 42 895,8 | 1 215,0 | 384,0 | 202,6 | - | 1 234,9 | 10,3 | 788,5 | 2 181,6 |
| 31. August | 11 903,9 | 44 072,9 | 1 179,5 | 343,2 | 202,6 | - | 1 200,1 | 19,2 | 793,4 | 2 217,9 |
| 30. September | 11 903,9 | 44 645,2 | 1 179,4 | 288,5 | 202,6 | - | 635,8 | 26,1 | 815,7 | 2 190,4 |
| 29. Oktober | 11 903,9 | 42 964,4 | 1 179,5 | 147,9 | 212,8 | - | 1 299,1 | 40,8 | 816,0 | 2 186,0 |
| 19. November | 11 903,9 | 43 045,8 | 1 147,1 | 125,4 | 212,8 | - | 650,2 | 8,6 | 807,7 | 2 186,4 |
| 30. November | 11 903,9 | 44 807,6 | 1 147,1 | 125,2 | 212,8 | - | 751,7 | 37,8 | 783,8 | 2 201,4 |
| 10. Dezember | 11 903,9 | 43 566,0 | 1 147,1 | 125,2 | 212,8 | - | 554,6 | 35,7 | 782,0 | 2 204,1 |

* Währungskredite bis inkl. 19. April 1989 in Kolonne Devisenanlagen enthalten.

¹ Bis 1979 ausländische Schatzanweisungen in Schweizerfranken, ab 1980 Sonderziehungsrechte und (ab 20.4.1989) ECU.

² Bis 1987 inkl. Schatzanweisungen des Bundes.

³ Girorechnungen inländischer Banken und Finanzgesellschaften. Vor 1986 Girorechnungen von Banken, Handel und Industrie.

⁴ Ab 2. August 1990 werden in der Position Verbindlichkeiten auf Zeit die Anlagen des Bundes verbucht (vgl. auch Tab. B1).

Situations de la Banque nationale suisse

En millions de francs

A1

| Aktiven - Actif | | Passiven - Passif | | | | | | | | Situation |
|-----------------|---|--|--|-------------------------|---|--|---|--|----------|--------------|
| | Sonstige Aktiven <i>Autres postes de l'actif</i> | Notenumlauf <i>Billets en circulation</i> | Täglich fällige Verbindlichkeiten <i>Engagements à vue</i> | | Mindestreserven von Banken <i>Réserves minimales des banques</i> | Verbindlichkeiten auf Zeit* <i>Engagements à terme*</i> | Sonstige Passiven <i>Autres postes du passif</i> | Grundkapital und Reservefonds <i>Capital social et fonds de réserve</i> | Total | |
| | | | Girorechnungen ³ <i>Comptes de virements³</i> | Übrige <i>Autres</i> | | | | | | |
| 40,7 | 126,3 | 19 824,8 | 13 385,7 | 3 757,7 | - | 3 403,7 | 2 063,0 | 70,0 | 42 504,9 | 1978 23 nov. |
| 185,7 | 2 662,4 | 22 499,1 | 15 583,9 | 4 478,9 | - | 2 893,2 | 870,9 | 70,0 | 46 396,0 | 30 déc. |
| 58,2 | 2 881,3 | 21 072,4 | 7 062,0 | 3 920,0 | - | 2 015,6 | 3 143,0 | 70,0 | 37 283,0 | 1979 20 nov. |
| 288,6 | 1 206,2 | 23 760,9 | 13 207,1 | 4 528,4 | - | 630,1 | 1 023,0 | 70,0 | 43 219,5 | 29 déc. |
| 41,9 | 1 313,0 | 21 199,7 | 6 821,6 | 3 983,4 | - | 730,5 | 3 010,5 | 70,0 | 35 815,7 | 1980 20 nov. |
| 289,6 | 115,7 | 24 106,3 | 13 661,0 | 2 715,1 | - | 273,5 | 3 467,8 | 70,0 | 44 293,7 | 31 déc. |
| 112,1 | 275,5 | 21 043,0 | 6 416,8 | 1 333,1 | - | 500,0 | 5 805,7 | 71,0 | 35 169,6 | 1981 20 nov. |
| 399,6 | 221,8 | 23 336,7 | 12 466,7 | 2 491,3 | - | 500,0 | 5 693,9 | 71,0 | 44 559,5 | 31 déc. |
| 53,0 | 384,4 | 21 962,7 | 7 457,5 | 1 985,9 | - | 250,0 | 8 095,3 | 72,0 | 39 823,4 | 1982 19 nov. |
| 314,0 | 236,2 | 24 477,0 | 13 992,7 | 1 720,7 | - | 250,0 | 8 836,8 | 72,0 | 49 349,2 | 31 déc. |
| 42,6 | 405,7 | 22 171,5 | 7 627,0 | 950,9 | - | - | 10 895,5 | 73,0 | 41 717,9 | 1983 18 nov. |
| 346,4 | 240,3 | 24 759,4 | 14 229,2 | 1 000,2 | - | - | 11 782,4 | 73,0 | 51 844,2 | 30 déc. |
| 59,6 | 380,1 | 22 787,9 | 7 430,9 | 1 571,4 | - | - | 13 934,4 | 74,0 | 45 798,5 | 1984 20 nov. |
| 500,8 | 219,6 | 26 489,3 | 14 227,8 | 1 309,3 | - | - | 16 623,4 | 74,0 | 58 723,8 | 31 déc. |
| 57,8 | 351,4 | 22 903,4 | 8 179,7 | 2 565,3 | - | - | 19 266,9 | 75,0 | 52 990,3 | 1985 20 nov. |
| 529,7 | 224,2 | 25 861,6 | 14 105,2 | 2 767,5 | - | - | 15 712,4 | 75,0 | 58 521,7 | 31 déc. |
| 48,0 | 487,9 | 23 472,5 | 7 887,0 | 2 494,2 | - | - | 17 494,6 | 101,0 | 51 449,3 | 1986 20 nov. |
| 564,4 | 253,6 | 27 018,9 | 14 911,8 | 1 201,9 | - | - | 13 746,8 | 101,0 | 56 980,4 | 31 déc. |
| 27,5 | 446,3 | 24 588,2 | 8 794,5 | 1 359,8 | - | - | 15 124,2 | 102,0 | 49 968,7 | 1987 20 nov. |
| 460,1 | 274,0 | 27 342,3 | 17 044,8 | 1 598,1 | - | - | 11 628,5 | 102,0 | 57 715,7 | 31 déc. |
| 98,6 | 472,3 | 25 602,0 | 4 028,2 | 1 290,1 | - | - | 13 482,1 | 103,0 | 44 505,4 | 1988 18 nov. |
| 416,0 | 282,2 | 28 979,2 | 6 691,6 | 2 784,0 | - | - | 15 372,6 | 103,0 | 53 930,4 | 30 déc. |
| 108,3 | 368,3 | 25 537,6 | 3 090,2 | 1 394,5 | - | - | 18 099,0 | 104,0 | 48 225,3 | 1989 20 nov. |
| 458,3 | 276,5 | 29 168,4 | 4 948,4 | 2 776,3 | - | - | 19 293,5 | 104,0 | 56 290,6 | 31 déc. |
| 171,3 | 354,1 | 25 161,4 | 2 834,8 | 711,7 | - | 785,0 | 21 727,5 | 105,0 | 51 325,4 | 1990 20 nov. |
| 567,0 | 246,4 | 29 640,5 | 4 595,3 | 776,5 | - | 785,0 | 17 828,5 | 105,0 | 53 730,7 | 31 déc. |
| 122,2 | 453,7 | 25 775,7 | 2 444,1 | 500,7 | - | 700,0 | 20 626,4 | 106,0 | 50 152,9 | 1991 20 nov. |
| 552,8 | 338,1 | 29 217,1 | 4 275,6 | 223,0 | - | 400,0 | 22 534,8 | 106,0 | 56 756,6 | 31 déc. |
| 106,5 | 514,7 | 25 703,8 | 2 626,9 | 497,2 | - | 1 950,0 | 24 926,2 | 107,0 | 55 811,0 | 1992 20 nov. |
| 493,0 | 286,2 | 29 353,5 | 4 785,5 | 414,9 | - | 3 450,0 | 25 689,2 | 107,0 | 63 800,1 | 31 déc. |
| | | | | | | | | | | 1992 |
| 331,4 | 453,9 | 26 586,6 | 2 597,6 | 308,0 | - | 700,0 | 24 925,5 | 107,0 | 55 224,6 | 30 octobre |
| 260,7 | 493,6 | 27 006,0 | 3 012,0 | 504,7 | - | 3 050,0 | 24 964,7 | 107,0 | 58 644,4 | 30 novembre |
| 493,0 | 286,2 | 29 353,5 | 4 785,5 | 414,9 | - | 3 450,0 | 25 689,2 | 107,0 | 63 800,1 | 31 décembre |
| | | | | | | | | | | 1993 |
| 183,6 | 347,0 | 27 507,0 | 2 361,5 | 644,4 | - | 4 450,0 | 25 258,1 | 107,0 | 60 328,0 | 29 janvier |
| 100,6 | 347,0 | 27 141,6 | 2 410,4 | 424,7 | - | 7 500,0 | 25 459,2 | 107,0 | 63 043,0 | 26 février |
| 400,8 | 392,2 | 27 258,2 | 3 433,9 | 841,2 | - | 4 350,0 | 25 743,0 | 107,0 | 61 733,3 | 31 mars |
| 357,9 | 434,7 | 27 283,7 | 2 458,5 | 672,0 | - | 4 600,0 | 26 011,4 | 108,0 | 61 133,6 | 30 avril |
| 226,7 | 463,0 | 27 268,0 | 2 647,3 | 628,4 | - | 7 050,0 | 26 118,8 | 108,0 | 63 820,5 | 28 mai |
| 408,0 | 508,2 | 27 324,8 | 3 401,3 | 949,6 | - | 4 900,0 | 26 352,6 | 108,0 | 63 036,4 | 30 juin |
| 269,6 | 546,2 | 26 959,8 | 2 370,2 | 923,6 | - | 4 850,0 | 26 421,0 | 108,0 | 61 632,4 | 30 juillet |
| 326,0 | 563,8 | 26 757,3 | 2 633,4 | 520,4 | - | 6 200,0 | 26 603,3 | 108,0 | 62 822,4 | 31 août |
| 377,9 | 591,6 | 27 018,1 | 3 511,1 | 434,7 | - | 5 000,0 | 26 785,0 | 108,0 | 62 857,0 | 30 septembre |
| 318,4 | 586,8 | 27 201,5 | 2 513,6 | 499,8 | - | 4 500,0 | 26 832,6 | 108,0 | 61 655,5 | 29 octobre |
| 160,9 | 602,9 | 26 410,7 | 2 707,1 | 239,9 | - | 4 390,0 | 26 996,0 | 108,0 | 60 851,7 | 19 novembre |
| 324,5 | 615,9 | 27 722,1 | 2 852,5 | 536,8 | - | 4 640,0 | 27 052,3 | 108,0 | 62 911,6 | 30 novembre |
| 76,4 | 619,0 | 27 947,1 | 2 690,5 | 229,7 | - | 3 090,0 | 27 161,5 | 108,0 | 61 226,8 | 10 décembre |

* Jusqu'au 10 avril 1989, les crédits monétaires sont compris dans les placements de devises.

¹ Jusqu'en 1979, bons du Trésor étrangers en francs suisses; depuis 1980, droits de tirage spéciaux et (à partir du 20 avril 1989) Ecus.

² Jusqu'en 1987, bons du Trésor de la Confédération inclus.

³ Comptes de virements des banques et sociétés financières en Suisse. Avant 1986: comptes de virements des banques, du commerce et de l'industrie.

⁴ Depuis le 2 août 1990, les placements à terme fixe de la Confédération sont comptabilisés dans ce poste (voir tableau B1).

Noten- und Münzumsatz

Billets et pièces de monnaie en circulation

In Millionen Franken

En millions de francs

A2

| Ausweistag Periodenende <i>Situation</i> | Abschnitte in Fr. – Coupures de fr. | | | | | | | Notenumlauf Total | Münzumsatz |
|--|-------------------------------------|-------|---------|---------|---------|---------|----------|--|--|
| | 5 | 10 | 20 | 50 | 100 | 500 | 1000 | Total des billets en circulation | Pièces de monnaie en circulation |
| 1978 23. Nov. | 9,0 | 374,7 | 675,7 | 885,1 | 5 762,0 | 4 215,2 | 7 903,1 | 19 824,8 | . |
| 30. Dez. | 9,0 | 399,8 | 710,0 | 982,5 | 6 398,0 | 4 696,7 | 9 303,1 | 22 499,1 | . |
| 1979 20. Nov. | 9,0 | 408,0 | 714,9 | 932,8 | 5 982,6 | 4 219,9 | 8 805,2 | 21 072,4 | . |
| 29. Dez. | 9,0 | 429,2 | 763,0 | 1 021,2 | 6 737,0 | 4 777,3 | 10 024,2 | 23 760,9 | . |
| 1980 20. Nov. | 9,0 | 402,6 | 723,1 | 968,8 | 6 220,1 | 4 173,4 | 8 702,7 | 21 199,7 | . |
| 31. Dez. | 9,0 | 427,4 | 773,5 | 1 060,9 | 6 983,4 | 4 688,8 | 10 163,3 | 24 106,3 | . |
| 1981 20. Nov. | 9,0 | 416,2 | 739,4 | 1 000,8 | 6 392,8 | 4 037,8 | 8 447,0 | 21 043,0 | 1 207,8 |
| 31. Dez. | 9,0 | 438,5 | 785,5 | 1 082,3 | 7 054,0 | 4 426,4 | 9 541,0 | 23 336,7 | 1 400,0 |
| 1982 19. Nov. | 9,0 | 431,6 | 765,0 | 1 032,3 | 6 619,8 | 4 041,2 | 9 063,8 | 21 962,7 | 1 271,8 |
| 31. Dez. | 9,0 | 451,2 | 804,7 | 1 106,4 | 7 216,0 | 4 409,4 | 10 480,3 | 24 477,0 | 1 294,7 |
| 1983 18. Nov. | 9,0 | 442,5 | 776,6 | 1 055,8 | 6 675,2 | 3 948,7 | 9 263,7 | 22 171,5 | 1 331,5 |
| 30. Dez. | 9,0 | 463,2 | 819,1 | 1 129,9 | 7 310,3 | 4 331,2 | 10 696,7 | 24 759,4 | 1 352,7 |
| 1984 20. Nov. | 9,0 | 453,0 | 793,6 | 1 082,0 | 6 753,4 | 3 932,6 | 9 764,4 | 22 788,0 | 1 369,3 |
| 31. Dez. | 9,0 | 478,9 | 845,8 | 1 171,7 | 7 652,1 | 4 472,8 | 11 859,0 | 26 489,3 | 1 394,2 |
| 1985 20. Nov. | 9,0 | 465,6 | 812,6 | 1 095,7 | 6 786,6 | 3 835,8 | 9 898,1 | 22 903,4 | 1 434,6 |
| 31. Dez. | 9,0 | 492,8 | 857,6 | 1 177,3 | 7 593,5 | 4 251,1 | 11 480,3 | 25 861,6 | 1 452,3 |
| 1986 20. Nov. | 9,0 | 480,1 | 829,9 | 1 125,0 | 6 928,5 | 3 821,7 | 10 278,3 | 23 472,5 | 1 492,2 |
| 31. Dez. | 9,0 | 505,5 | 876,3 | 1 212,2 | 7 874,3 | 4 258,2 | 12 283,4 | 27 018,9 | 1 517,9 |
| 1987 20. Nov. | 9,0 | 496,1 | 855,2 | 1 161,2 | 7 215,7 | 3 846,2 | 11 004,8 | 24 588,2 | 1 558,3 |
| 31. Dez. | 9,0 | 516,7 | 898,0 | 1 239,4 | 8 002,0 | 4 187,6 | 12 489,6 | 27 342,3 | 1 582,4 |
| 1988 18. Nov. | 9,0 | 507,0 | 887,1 | 1 206,9 | 7 538,4 | 3 811,8 | 11 641,8 | 25 602,0 | 1 629,1 |
| 30. Dez. | 9,0 | 529,3 | 934,4 | 1 283,9 | 8 340,1 | 4 182,0 | 13 700,5 | 28 979,2 | 1 656,6 |
| 1989 20. Nov. | 9,0 | 524,1 | 912,3 | 1 234,3 | 7 738,5 | 3 679,7 | 11 439,7 | 25 537,6 | 1 706,9 |
| 31. Dez. | 9,0 | 545,8 | 960,4 | 1 320,9 | 8 741,4 | 4 093,6 | 13 497,3 | 29 168,4 | 1 735,9 |
| 1990 20. Nov. | 9,0 | 534,4 | 929,6 | 1 250,4 | 7 806,9 | 3 558,1 | 11 073,0 | 25 161,4 | 1 776,3 |
| 31. Dez. | 9,0 | 560,7 | 985,4 | 1 346,9 | 9 043,9 | 4 081,3 | 13 613,3 | 29 640,5 | 1 807,3 |
| 1991 20. Nov. | 9,0 | 547,7 | 951,9 | 1 282,7 | 8 040,2 | 3 541,1 | 11 403,1 | 25 775,7 | 2 022,1 |
| 31. Dez. | 9,0 | 571,7 | 1 000,7 | 1 371,6 | 9 089,1 | 3 912,0 | 13 263,0 | 29 217,1 | 2 062,1 |
| 1992 20. Nov. | 9,0 | 555,9 | 966,0 | 1 301,6 | 8 086,8 | 3 419,3 | 11 365,2 | 25 703,8 | 2 020,7 |
| 31. Dez. | 9,0 | 581,3 | 1 017,9 | 1 401,9 | 9 059,0 | 3 782,5 | 13 501,9 | 29 353,5 | 2 015,1 |
| 1992 | | | | | | | | | |
| 31. Jan. – jan. | 9,0 | 555,7 | 967,2 | 1 315,1 | 8 440,5 | 3 628,3 | 12 130,9 | 27 046,7 | 1 999,3 |
| 28. Feb. – fév. | 9,0 | 555,0 | 967,9 | 1 328,5 | 8 423,6 | 3 609,0 | 12 077,2 | 26 970,2 | 1 983,2 |
| 31. Mär. – mars | 9,0 | 555,6 | 968,7 | 1 327,2 | 8 384,6 | 3 596,9 | 12 092,3 | 26 934,3 | 1 992,6 |
| 30. Apr. – avril | 9,0 | 557,2 | 969,4 | 1 329,5 | 8 437,6 | 3 606,3 | 12 120,9 | 27 029,9 | 1 999,5 |
| 29. Mai – mai | 9,0 | 559,6 | 973,7 | 1 331,4 | 8 477,3 | 3 587,0 | 12 143,6 | 27 081,6 | 2 005,0 |
| 30. Jun. – juin | 9,0 | 562,7 | 980,2 | 1 340,2 | 8 410,2 | 3 596,3 | 12 239,1 | 27 137,7 | 2 003,1 |
| 31. Jul. – juillet | 9,0 | 561,3 | 975,2 | 1 338,1 | 8 435,7 | 3 547,8 | 11 730,1 | 26 597,2 | 1 993,6 |
| 31. Aug. – août | 9,0 | 562,7 | 977,6 | 1 340,1 | 8 424,6 | 3 534,3 | 11 618,1 | 26 466,4 | 2 002,8 |
| 30. Sep. – sep. | 9,0 | 561,8 | 977,7 | 1 332,8 | 8 356,8 | 3 519,3 | 11 726,6 | 26 484,0 | 2 008,9 |
| 30. Okt. – oct. | 9,0 | 559,9 | 975,9 | 1 322,8 | 8 430,4 | 3 509,9 | 11 778,7 | 26 586,6 | 2 018,0 |
| 30. Nov. – nov. | 9,0 | 560,4 | 976,4 | 1 324,0 | 8 455,1 | 3 571,5 | 12 109,6 | 27 006,0 | 2 026,1 |
| 31. Dez. – déc. | 9,0 | 581,3 | 1 017,9 | 1 401,9 | 9 059,0 | 3 782,5 | 13 501,9 | 29 353,5 | 2 015,1 |
| 1993 | | | | | | | | | |
| 29. Jan. – jan. | 9,0 | 565,5 | 986,2 | 1 348,7 | 8 475,0 | 3 572,7 | 12 549,9 | 27 507,0 | 1 997,0 |
| 26. Feb. – fév. | 9,0 | 564,1 | 984,3 | 1 349,7 | 8 375,1 | 3 533,0 | 12 326,4 | 27 141,6 | 2 000,5 |
| 31. Mär. – mars | 9,0 | 567,7 | 992,1 | 1 361,9 | 8 443,2 | 3 536,3 | 12 348,0 | 27 258,2 | 2 009,4 |
| 30. Apr. – avril | 9,0 | 567,7 | 992,6 | 1 354,0 | 8 495,4 | 3 532,6 | 12 332,4 | 27 283,7 | 2 014,3 |
| 28. Mai – mai | 9,0 | 570,6 | 996,5 | 1 361,4 | 8 492,8 | 3 540,4 | 12 297,3 | 27 268,0 | 2 021,0 |
| 30. Jun. – juin | 9,0 | 575,6 | 1 006,2 | 1 373,3 | 8 409,5 | 3 539,2 | 12 412,0 | 27 324,8 | 2 024,8 |
| 30. Jul. – juillet | 9,0 | 573,8 | 1 002,6 | 1 376,1 | 8 457,4 | 3 515,9 | 12 025,0 | 26 959,8 | 2 015,5 |
| 31. Aug. – août | 9,0 | 575,6 | 1 007,8 | 1 367,3 | 8 384,8 | 3 495,7 | 11 917,1 | 26 757,3 | 2 025,3 |
| 30. Sep. – sep. | 9,0 | 575,2 | 1 006,5 | 1 365,3 | 8 373,4 | 3 517,2 | 12 171,5 | 27 018,1 | 2 027,8 |
| 29. Okt. – oct. | 9,0 | 573,9 | 1 003,4 | 1 354,8 | 8 429,5 | 3 543,0 | 12 287,9 | 27 201,5 | 2 018,3 |
| 19. Nov. – nov. | 9,0 | 572,1 | 998,6 | 1 337,7 | 8 139,9 | 3 449,9 | 11 903,5 | 26 410,7 | 2 022,8 |
| 30. Nov. – nov. | 9,0 | 577,3 | 1 008,5 | 1 355,3 | 8 442,3 | 3 594,2 | 12 735,5 | 27 722,1 | 2 029,9 |
| 10. Dez. – déc. | 9,0 | 582,5 | 1 020,3 | 1 377,4 | 8 659,8 | 3 646,5 | 12 651,6 | 27 947,1 | 2 037,2 |

Notenbankgeldmenge

Monnaie de banque centrale

In Millionen Franken

En millions de francs

B11

| Jahr (Durchschnitt aus Monatswerten) Monat (Durchschnitt aus Tageswerten) <i>Année (Moyenne des valeurs mensuelles) Mois (Moyenne des valeurs journalières)</i> | Währungs- reserven ¹ <i>Réserves monétaires¹</i> | Wertschriten- portefeuille <i>Portefeuille de titres</i> | Refinanzierungs- kredite: Swaps <i>Crédits de refinancement: Swaps</i> | Übrige Refinan- zierungskredite ² <i>Autres crédits de refinancement²</i> | Sonstiges ³ <i>Autres³</i> | Notenbank- geldmenge <i>Monnaie de banque centrale</i> (Kol. - col. 1+2+3+4-5) |
|---|--|--|---|---|---|--|
| 1 | 2 | 3 | 4 | 5 | 6 | |
| Entstehung - Formation | | | | | | |
| 1977 | 29 110 | 413 | 953 | 691 | 5 776 | 25 390 |
| 1978 | 34 968 | 336 | 1 248 | 456 | 7 806 | 29 202 |
| 1979 | 29 918 | 706 | 4 498 | 470 | 4 439 | 31 154 |
| 1980 | 23 508 | 1 061 | 6 750 | 909 | 3 145 | 29 082 |
| 1981 | 22 823 | 1 208 | 9 094 | 1 321 | 5 793 | 28 654 |
| 1982 | 25 653 | 1 124 | 9 761 | 819 | 8 191 | 29 166 |
| 1983 | 28 974 | 1 419 | 10 439 | 832 | 11 340 | 30 323 |
| 1984 | 30 110 | 1 669 | 12 369 | 966 | 14 025 | 31 089 |
| 1985 | 34 736 | 1 832 | 13 695 | 1 043 | 19 590 | 31 716 |
| 1986 | 33 263 | 1 984 | 14 264 | 962 | 18 225 | 32 248 |
| 1987 | 32 034 | 2 119 | 13 922 | 959 | 15 601 | 33 432 |
| 1988 | 31 385 | 2 318 | 11 941 | 135 | 14 293 | 31 486 |
| 1989 | 32 871 | 2 503 | 11 640 | 782 | 17 870 | 29 925 |
| 1990 | 36 565 | 2 710 | 10 451 | 776 | 21 603 | 28 898 |
| 1991 | 34 439 | 2 829 | 11 337 | 606 | 19 937 | 29 274 |
| 1992 | 37 463 | 2 915 | 12 546 | 690 | 24 593 | 29 020 |
| 1991 | | | | | | |
| Apr. - Avril | 34 216 | 2 775 | 11 060 | 617 | 19 459 | 29 209 |
| Mai - Mai | 34 121 | 2 794 | 11 342 | 671 | 19 705 | 29 223 |
| Jun. - Juin | 34 000 | 2 810 | 11 433 | 629 | 19 822 | 29 050 |
| Jul. - Juillet | 33 920 | 2 827 | 11 648 | 591 | 19 936 | 29 050 |
| Aug. - Août | 34 006 | 2 847 | 11 530 | 559 | 20 085 | 28 857 |
| Sep. - Sep. | 33 976 | 2 842 | 11 874 | 533 | 20 481 | 28 744 |
| Okt. - Oct. | 34 321 | 2 854 | 11 760 | 524 | 20 638 | 28 821 |
| Nov. - Nov. | 35 053 | 2 867 | 11 447 | 519 | 21 018 | 28 868 |
| Dez. - Déc. | 35 740 | 2 881 | 12 714 | 552 | 21 082 | 30 805 |
| 1992 | | | | | | |
| Jan. - Jan. | 37 683 | 2 889 | 11 721 | 518 | 23 205 | 29 606 |
| Feb. - Fév. | 37 884 | 2 903 | 10 974 | 503 | 23 440 | 28 824 |
| Mär. - Mars | 36 739 | 2 857 | 12 590 | 470 | 23 599 | 29 057 |
| Apr. - Avril | 36 192 | 2 862 | 13 403 | 468 | 23 899 | 29 026 |
| Mai - Mai | 36 275 | 2 874 | 13 132 | 489 | 23 894 | 28 876 |
| Jun. - Juin | 37 226 | 2 897 | 12 433 | 464 | 23 969 | 29 051 |
| Jul. - Juillet | 37 466 | 2 903 | 12 031 | 492 | 24 013 | 28 879 |
| Aug. - Août | 37 634 | 2 931 | 11 933 | 496 | 24 624 | 28 370 |
| Sep. - Sep. | 37 790 | 2 940 | 12 013 | 797 | 24 927 | 28 613 |
| Okt. - Oct. | 38 082 | 2 955 | 11 414 | 789 | 24 836 | 28 404 |
| Nov. - Nov. | 38 124 | 2 988 | 12 864 | 1 330 | 26 610 | 28 696 |
| Dez. - Déc. | 38 462 | 2 978 | 16 038 | 1 461 | 28 104 | 30 835 |
| 1993 | | | | | | |
| Jan. - Jan. | 39 803 | 2 980 | 14 460 | 1 314 | 28 650 | 29 907 |
| Feb. - Fév. | 40 065 | 2 993 | 16 970 | 2 135 | 32 827 | 29 336 |
| Mär. - Mars | 40 317 | 2 981 | 16 354 | 1 332 | 31 539 | 29 445 |
| Apr. - Avril | 40 694 | 2 976 | 15 109 | 487 | 29 768 | 29 498 |
| Mai - Mai | 40 816 | 2 976 | 16 228 | 974 | 31 838 | 29 156 |
| Jun. - Juin | 40 846 | 2 971 | 16 408 | 1 583 | 32 519 | 29 289 |
| Jul. - Juillet | 40 964 | 2 971 | 15 605 | 1 074 | 31 342 | 29 272 |
| Aug. - Août | 41 150 | 2 997 | 15 829 | 1 619 | 32 485 | 29 110 |
| Sep. - Sep. | 41 262 | 3 012 | 15 852 | 973 | 31 934 | 29 165 |
| Okt. - Oct. | 41 360 | 3 006 | 14 408 | 784 | 30 325 | 29 233 |
| Nov. - Nov. | 41 287 | 2 991 | 15 558 | 967 | 31 266 | 29 537 |

¹ Goldbestand, Devisen und Sonderziehungsrechte der SNB abzüglich Guthaben ausländischer Banken und Swaps zwischen den Banken und der SNB.

² Diskontkredite, Lombardvorschüsse und pensionierte S-Reskriptionen und eigene Schuldverschreibungen.

³ Sonstige Aktiven + Korrespondenten im Inland ./.. Sonstige Passiven ./.. Übrige tägl. fällige Verbindlichkeiten ./.. Eigene Mittel ./.. Verbindlichkeiten auf Zeit. Die Guthaben des Bundes sind in der Bilanzposition «Übrige tägl. fällige Verbindlichkeiten» enthalten; ab 2. August 1990 werden die Anlagekonti des Bundes unter Verbindlichkeiten auf Zeit verbucht.

¹ Encaisse-or, devises et droits de tirage spéciaux détenus par la BNS, déduction faite des avoirs de banques étrangères et des swaps conclus entre les banques et la BNS.

² Crédits d'escompte, avances sur nantissement ainsi que bons émis par la BNS et rescriptions de stérilisation mis en pension.

³ Autres postes de l'actif + correspondants en Suisse ./.. autres postes du passif ./.. autres engagements à vue ./.. fonds propres ./.. engagements à terme. Les avoirs de la Confédération figurent sous la rubrique «Autres engagements à vue»; depuis le 2 août 1990, les placements à terme fixe sont comptabilisés dans les «Engagements à terme».

Notenbankgeldmenge

In Millionen Franken
(Vgl. Grafik 1-3)

Monnaie de banque centrale

En millions de francs
(Voir graphiques 1 à 3)

B12

| Jahr (Durchschnitt aus Monatswerten) Monat (Durchschnitt aus Tageswerten) Année (Moyenne des valeurs mensuelles) Mois (Moyenne des valeurs journalières) | Notenumlauf | Girorechnungen inländischer Banken und Finanzgesellschaften | Notenbank- geldmenge | Saisonfaktor ¹ | Saisonbereinigte Notenbank- geldmenge |
|---|-----------------------------------|---|--|---|---|
| | <i>Billets en circulation</i> | <i>Comptes de virements des banques et sociétés financières en Suisse</i> | <i>Monnaie de banque centrale</i> (Kol. - col. 1+2) | <i>Coefficient saisonnier¹</i> | <i>Monnaie de banque centrale dessaisonnée</i> (Kol. - col. 3/4) |
| | 1 | 2 | 3 | 4 | 5 |
| | <i>Verwendung - Utilisation</i> | | | | |
| 1977 | 18 559 | 6 831 | 25 390 | . | 25 390 |
| 1978 | 19 474 | 9 728 | 29 202 | . | 29 202 |
| 1979 | 21 048 | 10 105 | 31 154 | . | 31 154 |
| 1980 | 21 740 | 7 342 | 29 082 | . | 29 082 |
| 1981 | 21 912 | 6 742 | 28 654 | . | 28 654 |
| 1982 | 22 064 | 7 102 | 29 166 | . | 29 166 |
| 1983 | 22 774 | 7 549 | 30 323 | . | 30 323 |
| 1984 | 23 263 | 7 826 | 31 089 | . | 31 089 |
| 1985 | 23 626 | 8 090 | 31 716 | . | 31 716 |
| 1986 | 23 951 | 8 297 | 32 248 | . | 32 248 |
| 1987 | 24 785 | 8 647 | 33 432 | . | 33 432 |
| 1988 | 25 819 | 5 667 | 31 486 | . | 31 486 |
| 1989 | 26 438 | 3 487 | 29 925 | . | 29 925 |
| 1990 | 25 880 | 3 018 | 28 898 | . | 28 898 |
| 1991 | 26 442 | 2 832 | 29 274 | . | 29 274 |
| | 26 467 | 2 553 | 29 020 | . | 29 020 |
| 1991 | | | | | |
| Apr. - <i>Avril</i> | 26 211 | 2 998 | 29 209 | 0,998 | 29 268 |
| Mai - <i>Mai</i> | 26 226 | 2 997 | 29 223 | 0,995 | 29 370 |
| Jun. - <i>Juin</i> | 26 161 | 2 889 | 29 050 | 0,996 | 29 167 |
| Jul. - <i>Juillet</i> | 26 343 | 2 707 | 29 050 | 0,994 | 29 225 |
| Aug. - <i>Août</i> | 26 169 | 2 688 | 28 857 | 0,983 | 29 356 |
| Sep. - <i>Sep.</i> | 26 126 | 2 618 | 28 744 | 0,985 | 29 182 |
| Okt. - <i>Oct.</i> | 26 180 | 2 641 | 28 821 | 0,985 | 29 260 |
| Nov. - <i>Nov.</i> | 26 315 | 2 553 | 28 868 | 0,988 | 29 219 |
| Dez. - <i>Déc.</i> | 28 096 | 2 709 | 30 805 | 1,056 | 29 171 |
| 1992 | | | | | |
| Jan. - <i>Jan.</i> | 27 077 | 2 529 | 29 606 | 1,017 | 29 111 |
| Feb. - <i>Fév.</i> | 26 329 | 2 495 | 28 824 | 0,991 | 29 086 |
| Mär. - <i>Mars</i> | 26 466 | 2 591 | 29 057 | 0,998 | 29 115 |
| Apr. - <i>Avril</i> | 26 521 | 2 505 | 29 026 | 0,995 | 29 172 |
| Mai - <i>Mai</i> | 26 306 | 2 570 | 28 876 | 0,991 | 29 138 |
| Jun. - <i>Juin</i> | 26 412 | 2 639 | 29 051 | 0,994 | 29 226 |
| Jul. - <i>Juillet</i> | 26 377 | 2 502 | 28 879 | 0,993 | 29 083 |
| Aug. - <i>Août</i> | 26 016 | 2 354 | 28 370 | 0,981 | 28 919 |
| Sep. - <i>Sep.</i> | 26 006 | 2 607 | 28 613 | 0,985 | 29 049 |
| Okt. - <i>Oct.</i> | 25 936 | 2 468 | 28 404 | 0,985 | 28 837 |
| Nov. - <i>Nov.</i> | 26 047 | 2 649 | 28 696 | 0,991 | 28 957 |
| Dez. - <i>Déc.</i> | 28 108 | 2 727 | 30 835 | 1,064 | 28 980 |
| 1993 | | | | | |
| Jan. - <i>Jan.</i> | 27 418 | 2 489 | 29 907 | 1,027 ^P | 29 121 ^P |
| Feb. - <i>Fév.</i> | 26 689 | 2 647 | 29 336 | 0,998 ^P | 29 395 ^P |
| Mär. - <i>Mars</i> | 26 801 | 2 644 | 29 445 | 1,005 ^P | 29 299 ^P |
| Apr. - <i>Avril</i> | 26 873 | 2 625 | 29 498 | 0,997 ^P | 29 587 ^P |
| Mai - <i>Mai</i> | 26 599 | 2 557 | 29 156 | 0,995 ^P | 29 303 ^P |
| Jun. - <i>Juin</i> | 26 616 | 2 673 | 29 289 | 0,995 ^P | 29 436 ^P |
| Jul. - <i>Juillet</i> | 26 709 | 2 563 | 29 272 | 0,995 ^P | 29 419 ^P |
| Aug. - <i>Août</i> | 26 401 | 2 709 | 29 110 | 0,983 ^P | 29 613 ^P |
| Sep. - <i>Sep.</i> | 26 432 | 2 733 | 29 165 | 0,987 ^P | 29 549 ^P |
| Okt. - <i>Oct.</i> | 26 566 | 2 667 | 29 233 | 0,986 ^P | 29 648 ^P |
| Nov. - <i>Nov.</i> | 26 766 | 2 771 | 29 537 | 0,990 ^P | 29 835 ^P |

¹ Die Berechnung der Saisonfaktoren ist im Monatsbericht Nr. 2/1989 der SNB (Seite 4) beschrieben.

¹ Le calcul des coefficients saisonniers est décrit dans le Bulletin mensuel no 2/1989 (page 6) de la BNS.

Notenbankgeldmenge

Monnaie de banque centrale

Veränderung in Prozent
(Vgl. Grafik 1-3)

Variation en pour-cent
(Voir graphiques 1 à 3)

B13

| Jahr (Durchschnitt aus Monatswerten) Monat (Durchschnitt aus Tageswerten) Année (Moyenne des valeurs mensuelles) Mois (Moyenne des valeurs journalières) | Notenumlauf | Girrechnungen inländischer Banken und Finanzgesellschaften | Notenbank- geldmenge | Saisonbereinigte Notenbank- geldmenge | Saisonbereinigte Notenbank- geldmenge |
|---|-----------------------------------|---|---------------------------------------|--|--|
| | <i>Billets en circulation</i> | <i>Comptes de vire- ments des banques et sociétés financières en Suisse</i> | <i>Monnaie de banque centrale</i> | <i>Monnaie de banque centrale dessaïsonnée</i> | <i>Monnaie de banque centrale dessaïsonnée</i> |
| 1 | 2 | 3 | 4 | 5 | ★ |
| Veränderung gegenüber dem entsprechenden Vorjahresmonat <i>Variation par rapport au mois correspondant de l'année précédente</i> | | | | | ★ |
| 1977 | 4,6 | - 0,4 | 3,1 | . | . |
| 1978 | 4,9 | 41,9 | 14,9 | . | . |
| 1979 | 8,1 | 8,7 | 7,5 | . | . |
| 1980 | 3,3 | -22,3 | - 6,0 | . | . |
| 1981 | 0,8 | - 7,7 | - 1,4 | - 1,7 | - 2,7 |
| 1982 | 0,7 | 5,7 | 1,8 | 2,0 | 4,8 |
| 1983 | 3,2 | 6,5 | 4,0 | 3,8 | 4,6 |
| 1984 | 2,1 | 4,0 | 2,6 | 2,8 | 3,1 |
| 1985 | 1,6 | 3,6 | 2,1 | 1,8 | 1,1 |
| 1986 | 1,4 | 2,5 | 1,7 | 1,8 | 1,9 |
| 1987 | 3,5 | 4,2 | 3,7 | 3,5 | 4,6 |
| 1988 | 4,2 | -33,9 | - 5,7 | - 5,6 | -11,0 |
| 1989 | 2,4 | -36,2 | - 4,9 | - 5,0 | - 1,9 |
| 1990 | - 2,1 | -13,0 | - 3,4 | - 3,3 | - 3,7 |
| 1991 | 2,2 | - 6,2 | 1,3 | 1,1 | 3,5 |
| 1992 | 0,1 | - 9,4 | - 0,9 | - 0,7 | - 1,0 |
| 1991 | | | | | |
| Apr. - Avril | 1,6 | 2,1 | 1,7 | 1,2 | 3,9 |
| Mai - Mai | 2,7 | 0,0 | 2,4 | 1,9 | 3,9 |
| Jun. - Juin | 2,4 | - 5,1 | 1,6 | 1,2 | 2,1 |
| Jul. - Juillet | 2,7 | -10,4 | 1,3 | 1,2 | 2,2 |
| Aug. - Août | 3,3 | -13,8 | 1,4 | 1,4 | 2,5 |
| Sep. - Sep. | 3,2 | -12,6 | 1,5 | 1,7 | 1,6 |
| Okt. - Oct. | 2,8 | - 8,7 | 1,6 | 1,9 | 1,7 |
| Nov. - Nov. | 2,5 | -13,1 | 0,9 | 1,3 | 1,4 |
| Dez. - Déc. | 1,2 | -11,9 | - 0,1 | 1,0 | 1,2 |
| 1992 | | | | | |
| Jan. - Jan. | 0,6 | -20,3 | - 1,6 | - 0,7 | - 2,2 |
| Feb. - Fév. | 0,5 | -16,7 | - 1,2 | - 0,5 | - 1,8 |
| Mär. - Mars | 0,4 | -14,1 | - 1,1 | - 0,3 | - 1,0 |
| Apr. - Avril | 1,2 | -16,4 | - 0,6 | - 0,3 | - 0,4 |
| Mai - Mai | 0,3 | -14,2 | - 1,2 | - 0,8 | - 0,5 |
| Jun. - Juin | 1,0 | - 8,7 | 0,0 | 0,2 | 0,1 |
| Jul. - Juillet | 0,1 | - 7,6 | - 0,6 | - 0,5 | - 0,7 |
| Aug. - Août | - 0,6 | -12,4 | - 1,7 | - 1,5 | - 1,4 |
| Sep. - Sep. | - 0,5 | - 0,4 | - 0,5 | - 0,5 | - 0,7 |
| Okt. - Oct. | - 0,9 | - 6,6 | - 1,4 | - 1,4 | - 1,4 |
| Nov. - Nov. | - 1,0 | 3,8 | - 0,6 | - 0,9 | - 0,9 |
| Dez. - Déc. | 0,0 | 0,7 | 0,1 | - 0,7 | - 0,7 |
| 1993 | | | | | |
| Jan. - Jan. | 1,3 | - 1,6 | 1,0 | 0,0 | 4,1 |
| Feb. - Fév. | 1,4 | 6,1 | 1,8 | 1,1 | 6,7 |
| Mär. - Mars | 1,3 | 2,0 | 1,3 | 0,6 | 3,9 |
| Apr. - Avril | 1,3 | 4,8 | 1,6 | 1,4 | 5,6 |
| Mai - Mai | 1,1 | - 0,5 | 1,0 | 0,6 | 2,6 |
| Jun. - Juin | 0,8 | 1,3 | 0,8 | 0,7 | 3,0 |
| Jul. - Juillet | 1,3 | 2,4 | 1,4 | 1,2 | 2,6 |
| Aug. - Août | 1,5 | 15,1 | 2,6 | 2,4 | 3,2 |
| Sep. - Sep. | 1,6 | 4,8 | 1,9 | 1,7 | 2,6 |
| Okt. - Oct. | 2,4 | 8,1 | 2,9 | 2,8 | 2,7 |
| Nov. - Nov. | 2,8 | 4,6 | 2,9 | 3,0 | 3,1 |

★ Auf Jahresbasis hochgerechnete Veränderungsrate gegenüber dem durchschnittlichen Stand der saisonbereinigten Notenbankgeldmenge des vierten Quartals des Vorjahres, zentriert auf November.

★ Taux de variation annualisé, calculé par rapport à la valeur moyenne de la monnaie centrale dessaïsonnée au quatrième trimestre de l'année précédente, moyenne qui est centrée sur novembre.

Geldmengen M₁, M₂ und M₃¹

 In Millionen Franken
 (Vgl. Grafik 4-10)

Masses monétaires M₁, M₂ et M₃¹

 En millions de francs
 (Voir graphiques 4 à 10)

B21

| Jahr (Durchschnitt aus Monatsendwerten) Monat (Monatsendwerte) Année (Moyenne des valeurs de fin de mois) Mois (Valeurs de fin de mois) | Bargeldumlauf | Sichteinlagen ² | Geldmenge M ₁ | Quasi-Geld ³ | Geldmenge M ₂ | Spareinlagen ⁴ | Geldmenge M ₃ |
|---|-----------------------------|----------------------------|--|----------------------------|--|----------------------------------|--|
| | Numéraire en circulation | Dépôts à vue ² | Masse monétaire M ₁ (Kol. - col. 1+2) | Quasi-monnaie ³ | Masse monétaire M ₂ (Kol. - col. 3+4) | Dépôts d'épargne ⁴ | Masse monétaire M ₃ (Kol. - col. 5+6) |
| | 1 | 2 | 3 | 4 | 5 | 6 | 7 |
| Ohne Fürstentum Liechtenstein - Sans la Principauté de Liechtenstein | | | | | | | |
| 1977 | 17 463 | 30 406 | 47 868 | 18 082 | 65 950 | 91 618 | 157 569 |
| 1978 | 18 455 | 37 115 | 55 569 | 15 880 | 71 449 | 101 427 | 172 876 |
| 1979 | 19 954 | 40 050 | 60 005 | 17 772 | 77 777 | 110 716 | 188 493 |
| 1980 | 20 520 | 34 602 | 55 122 | 37 256 | 92 378 | 107 112 | 199 490 |
| 1981 | 20 573 | 32 800 | 53 372 | 49 364 | 102 736 | 104 197 | 206 933 |
| 1982 | 20 776 | 34 633 | 55 408 | 49 223 | 104 631 | 106 816 | 211 448 |
| 1983 | 21 399 | 38 047 | 59 446 | 39 805 | 99 251 | 126 824 | 226 075 |
| 1984 | 21 896 | 39 101 | 60 997 | 43 779 | 104 776 | 135 359 | 240 135 |
| 1985 | 22 151 | 38 903 | 61 054 | 51 301 | 112 355 | 139 361 | 251 716 |
| 1986 | 22 425 | 41 555 | 63 980 | 54 832 | 118 812 | 149 815 | 268 626 |
| Mit Fürstentum Liechtenstein - Avec la Principauté de Liechtenstein | | | | | | | |
| 1985 | 22 120 | 41 089 | 63 210 | 55 971 | 119 181 | 140 419 | 259 599 |
| 1986 | 22 394 | 43 960 | 66 354 | 59 814 | 126 168 | 150 979 | 277 146 |
| 1987 | 22 991 | 48 360 | 71 351 | 67 151 | 138 502 | 164 890 | 303 392 |
| 1988 | 24 141 | 57 339 | 81 480 | 67 616 | 149 097 | 183 992 | 333 089 |
| 1989 | 24 686 | 52 346 | 77 032 | 102 004 | 179 036 | 174 683 | 353 719 |
| 1990 | 24 211 | 49 564 | 73 775 | 128 562 | 202 337 | 159 807 | 362 145 |
| 1991 | 24 852 | 49 835 | 74 687 | 134 195 | 208 882 | 164 787 | 373 669 |
| 1992 | 24 939 | 49 859 | 74 798 | 135 370 | 210 168 | 174 062 | 384 230 |
| 1991 | | | | | | | |
| Apr. - Avril | 24 686 | 48 937 | 73 623 | 135 584 | 209 207 | 163 981 | 373 188 |
| Mai - Mai | 24 589 | 50 220 | 74 809 | 135 292 | 210 101 | 164 239 | 374 340 |
| Jun. - Juin | 24 743 | 51 306 | 76 049 | 132 216 | 208 265 | 164 510 | 372 775 |
| Jul. - Juillet | 24 584 | 49 067 | 73 651 | 135 099 | 208 750 | 162 673 | 371 423 |
| Aug. - Août | 24 624 | 48 080 | 72 704 | 134 409 | 207 113 | 163 916 | 371 029 |
| Sep. - Sep. | 24 594 | 49 526 | 74 120 | 134 103 | 208 223 | 164 728 | 372 951 |
| Okt. - Oct. | 24 738 | 49 995 | 74 733 | 136 089 | 210 822 | 164 648 | 375 470 |
| Nov. - Nov. | 25 157 | 50 868 | 76 025 | 133 556 | 209 581 | 167 296 | 376 877 |
| Dez. - Déc. | 26 298 | 52 783 | 79 081 | 132 012 | 211 093 | 172 666 | 383 759 |
| 1992 | | | | | | | |
| Jan. - Jan. | 25 015 | 49 880 | 74 895 | 132 725 | 207 620 | 172 107 | 379 727 |
| Feb. - Fév. | 24 956 | 48 863 | 73 819 | 132 104 | 205 923 | 174 197 | 380 120 |
| Mär. - Mars | 24 907 | 49 227 | 74 134 | 133 422 | 207 556 | 173 315 | 380 871 |
| Apr. - Avril | 24 981 | 49 319 | 74 300 | 138 116 | 212 416 | 173 125 | 385 541 |
| Mai - Mai | 24 856 | 48 048 | 72 904 | 139 557 | 212 461 | 173 865 | 386 326 |
| Jun. - Juin | 24 767 | 50 070 | 74 837 | 137 983 | 212 820 | 171 848 | 384 668 |
| Jul. - Juillet | 24 514 | 46 560 | 71 074 | 141 154 | 212 228 | 169 214 | 381 442 |
| Aug. - Août | 24 481 | 46 020 | 70 501 | 140 129 | 210 630 | 170 450 | 381 080 |
| Sep. - Sep. | 24 461 | 50 573 | 75 034 | 137 043 | 212 077 | 171 392 | 383 469 |
| Okt. - Oct. | 24 497 | 51 532 | 76 029 | 134 204 | 210 233 | 173 340 | 383 573 |
| Nov. - Nov. | 24 979 | 53 216 | 78 195 | 132 356 | 210 551 | 179 016 | 389 567 |
| Dez. - Déc. | 26 851 | 55 001 | 81 852 | 125 643 | 207 495 | 186 876 | 394 371 |
| 1993 | | | | | | | |
| Jan. - Jan. ^p | 25 433 | 54 722 | 80 155 | 123 326 | 203 481 | 191 834 | 395 315 |
| Feb. - Fév. ^p | 25 208 | 53 575 | 78 783 | 119 667 | 198 450 | 197 927 | 396 377 |
| Mär. - Mars ^p | 25 265 | 56 895 | 82 160 | 117 639 | 199 799 | 201 833 | 401 632 |
| Apr. - Avril ^p | 25 264 | 56 959 | 82 223 | 117 290 | 199 513 | 204 862 | 404 375 |
| Mai - Mai ^p | 25 213 | 56 961 | 82 174 | 112 098 | 194 272 | 208 202 | 402 474 |
| Jun. - Juin ^p | 25 157 | 59 507 | 84 664 | 108 717 | 193 381 | 208 072 | 401 453 |
| Jul. - Juillet ^p | 24 950 | 56 782 | 81 732 | 111 429 | 193 161 | 208 719 | 401 880 |
| Aug. - Août ^p | 24 869 | 56 932 | 81 801 | 110 033 | 191 834 | 210 875 | 402 709 |
| Sep. - Sep. ^p | 25 185 | 58 594 | 83 779 | 108 368 | 192 147 | 213 472 | 405 619 |
| Okt. - Oct. ^p | 25 249 | 61 980 | 87 229 | 107 737 | 194 966 | 216 474 | 411 440 |

¹ Revidierte Reihen, siehe Revision der Geldmengenstatistik, in: Geld, Währung und Konjunktur (Quartalsheft SNB, 1/1985), S. 51-59.

² Ohne Edelmetalle.

³ Inländische Termineinlagen in Schweizerfranken.

⁴ Inklusive Depositen- und Einlagehefte.

¹ Séries révisées, voir Révision de la statistique monétaire, Monnaie et conjoncture (bulletin trimestriel de la BNS), 1/1985, p. 51 à 59.

² Sans métaux précieux.

³ Dépôts à terme détenus en francs suisses par des résidents.

⁴ Y compris les livrets et carnets de dépôts.

Geldmengen M₁, M₂ und M₃¹
Masses monétaires M₁, M₂ et M₃¹

 Veränderung gegenüber dem entsprechenden Vorjahresmonat
in Prozent
(Vgl. Grafik 4–10)

 Variation en pour-cent par rapport au mois correspondant de l'année
précédente
(Voir graphiques 4 à 10)

B2₂

| Jahr (Durchschnitt aus Monatsendwerten) Monat (Monatsendwerte) Année (Moyenne des valeurs de fin de mois) Mois (Valeurs de fin de mois) | Bargeldumlauf | Sichteinlagen ² | Geldmenge M ₁ | Quasi-Geld ³ | Geldmenge M ₂ | Spareinlagen ⁴ | Geldmenge M ₃ |
|---|-----------------------------|----------------------------|-----------------------------------|----------------------------|-----------------------------------|----------------------------------|-----------------------------------|
| | Numéraire en circulation | Dépôts à vue ² | Masse monétaire M ₁ | Quasi-monnaie ³ | Masse monétaire M ₂ | Dépôts d'épargne ⁴ | Masse monétaire M ₃ |
| 1 | 2 | 3 | 4 | 5 | 6 | 7 | 8 |
| Ohne Fürstentum Liechtenstein – Sans la Principauté de Liechtenstein | | | | | | | |
| 1977 | 4,4 | 4,8 | 4,6 | 4,9 | 4,5 | 12,1 | 8,8 |
| 1978 | 5,7 | 22,0 | 16,0 | -11,3 | 8,3 | 10,7 | 9,7 |
| 1979 | 8,2 | 8,8 | 8,4 | 14,8 | 8,9 | 9,2 | 9,1 |
| 1980 | 2,9 | -13,4 | - 8,1 | 120,0 | 18,8 | - 3,2 | 5,9 |
| 1981 | 0,3 | - 5,2 | - 3,1 | 32,4 | 11,2 | - 2,7 | 3,7 |
| 1982 | 1,0 | 5,8 | 3,9 | 1,7 | 2,1 | 2,7 | 2,2 |
| 1983 | 3,0 | 10,3 | 7,5 | -18,1 | - 5,1 | 18,9 | 6,9 |
| 1984 | 2,3 | 2,8 | 2,6 | 10,0 | 5,6 | 6,8 | 6,2 |
| 1985 | 1,2 | - 0,5 | 0,1 | 17,3 | 7,3 | 3,0 | 4,8 |
| 1986 | 1,2 | 6,9 | 4,8 | 6,9 | 5,7 | 7,5 | 6,7 |
| Mit Fürstentum Liechtenstein – Avec la Principauté de Liechtenstein | | | | | | | |
| 1986 | 1,2 | 7,0 | 5,0 | 6,9 | 5,9 | 7,5 | 6,7 |
| 1987 | 2,7 | 10,0 | 7,5 | 12,3 | 9,8 | 9,2 | 9,5 |
| 1988 | 5,0 | 19,0 | 14,4 | 0,8 | 7,8 | 11,6 | 9,8 |
| 1989 | 2,3 | - 8,7 | - 5,5 | 50,5 | 20,0 | - 5,0 | 6,2 |
| 1990 | - 1,9 | - 5,3 | - 4,2 | 27,3 | 13,3 | - 8,5 | 2,4 |
| 1991 | 2,7 | 0,6 | 1,3 | 4,5 | 3,3 | 3,1 | 3,2 |
| 1992 | 0,3 | 0,0 | 0,1 | 0,9 | 0,6 | 5,6 | 2,8 |
| 1991 | | | | | | | |
| Apr. – Avril | 3,1 | 2,2 | 2,5 | 5,7 | 4,5 | 2,2 | 3,5 |
| Mai – Mai | 3,2 | 2,9 | 3,0 | 5,4 | 4,6 | 2,9 | 3,8 |
| Jun. – Juin | 3,1 | - 0,6 | 0,6 | 4,9 | 3,3 | 4,1 | 3,7 |
| Jul. – Juillet | 3,2 | 2,4 | 2,7 | 5,2 | 4,3 | 3,9 | 4,1 |
| Aug. – Août | 3,7 | 2,8 | 3,1 | 2,1 | 2,5 | 4,8 | 3,5 |
| Sep. – Sep. | 3,2 | - 0,5 | 0,7 | 0,6 | 0,6 | 4,6 | 2,3 |
| Okt. – Oct. | 3,7 | 0,0 | 1,2 | 1,9 | 1,6 | 5,0 | 3,1 |
| Nov. – Nov. | 2,9 | - 0,8 | 0,4 | 0,7 | 0,6 | 5,5 | 2,7 |
| Dez. – Déc. | - 0,2 | - 2,6 | - 1,8 | 1,8 | 0,4 | 6,1 | 2,9 |
| 1992 | | | | | | | |
| Jan. – Jan. | 1,7 | - 1,2 | - 0,3 | - 1,1 | - 0,8 | 6,4 | 2,4 |
| Feb. – Fév. | 0,9 | 1,1 | 1,0 | - 0,7 | - 0,1 | 6,6 | 2,9 |
| Mär. – Mars | 0,1 | 1,7 | 1,1 | - 1,0 | - 0,3 | 5,9 | 2,4 |
| Apr. – Avril | 1,2 | 0,8 | 0,9 | 1,9 | 1,5 | 5,6 | 3,3 |
| Mai – Mai | 1,1 | - 4,3 | - 2,5 | 3,2 | 1,1 | 5,9 | 3,2 |
| Jun. – Juin | 0,1 | - 2,4 | - 1,6 | 4,4 | 2,2 | 4,5 | 3,2 |
| Jul. – Juillet | - 0,3 | - 5,1 | - 3,5 | 4,5 | 1,7 | 4,0 | 2,7 |
| Aug. – Août | - 0,6 | - 4,3 | - 3,0 | 4,3 | 1,7 | 4,0 | 2,7 |
| Sep. – Sep. | - 0,5 | 2,1 | 1,2 | 2,2 | 1,9 | 4,0 | 2,8 |
| Okt. – Oct. | - 1,0 | 3,1 | 1,7 | - 1,4 | - 0,3 | 5,3 | 2,2 |
| Nov. – Nov. | - 0,7 | 4,6 | 2,9 | - 0,9 | 0,5 | 7,0 | 3,4 |
| Dez. – Déc. | 2,1 | 4,2 | 3,5 | - 4,8 | - 1,7 | 8,2 | 2,8 |
| 1993 | | | | | | | |
| Jan. – Jan. ^P | 1,7 | 9,7 | 7,0 | - 7,1 | - 2,0 | 11,5 | 4,1 |
| Feb. – Fév. ^P | 1,0 | 9,6 | 6,7 | - 9,4 | - 3,6 | 13,6 | 4,3 |
| Mär. – Mars ^P | 1,4 | 15,6 | 10,8 | -11,8 | - 3,7 | 16,5 | 5,5 |
| Apr. – Avril ^P | 1,1 | 15,5 | 10,7 | -15,1 | - 6,1 | 18,3 | 4,9 |
| Mai – Mai ^P | 1,4 | 18,6 | 12,7 | -19,7 | - 8,6 | 19,7 | 4,2 |
| Jun. – Juin ^P | 1,6 | 18,8 | 13,1 | -21,2 | - 9,1 | 21,1 | 4,4 |
| Jul. – Juillet ^P | 1,8 | 22,0 | 15,0 | -21,1 | - 9,0 | 23,3 | 5,4 |
| Aug. – Août ^P | 1,6 | 23,7 | 16,0 | -21,5 | - 8,9 | 23,7 | 5,7 |
| Sep. – Sep. ^P | 3,0 | 15,9 | 11,7 | -20,9 | - 9,4 | 24,6 | 5,8 |
| Okt. – Oct. ^P | 3,1 | 20,3 | 14,7 | -19,7 | - 7,3 | 24,9 | 7,3 |

¹ Revidierte Reihen, siehe Revision der Geldmengenstatistik, in: Geld, Währung und Konjunktur (Quartalshft SNB, 1/1985), S. 51–59.

² Ohne Edelmetalle.

³ Inländische Termineinlagen in Schweizerfranken.

⁴ Inklusive Depositen- und Einlagehefte.

¹ Séries révisées, voir Révision de la statistique monétaire, Monnaie et conjoncture (bulletin trimestriel de la BNS), 1/1985, p. 51 à 59.

² Sans métaux précieux.

³ Dépôts à terme détenus en francs suisses par des résidents.

⁴ Y compris les livrets et carnets de dépôts.

Monatsbilanzen nach Bilanzpositionen¹⁾

Aktiven

In Millionen Franken

C11

| Jahresende Monatsende | Kassa, Giro- und Post- checkgut- haben Caisse, comptes de vire- ments et comptes de chèques postaux | Bankendebitoren <i>Avoirs en banque</i> | | Wechsel und Geld- markt- papiere <i>Effets de change et papiers moné- taires</i> | Kontokorrent-Debitoren <i>Comptes courants débiteurs</i> | | | Feste Vorschüsse und Darlehen <i>Avances et prêts à terme fixe</i> | | |
|--|---|--|-----------------------------------|--|---|------------------------------------|---|---|------------------------------------|---|
| | | auf Sicht <i>à vue</i> | auf Zeit <i>à terme</i> | | ohne Deckung <i>en blanc</i> | mit Deckung <i>gagés</i> | davon mit hypo- th. Deckung <i>dont garantis par hypo- thèque</i> | ohne Deckung <i>en blanc</i> | mit Deckung <i>gagés</i> | davon mit hypo- th. Deckung <i>dont garantis par hypo- thèque</i> |
| | 1 | 2 | 3 | 4 | 5 | 6 | 7 | 8 | 9 | 10 |
| 301 Banken (Unternehmung ²⁾) | | | | | | | | | | |
| 1985 | 24 890 | 25 670 | 166 730 | 31 973 | 29 831 | 52 261 | 24 958 | 50 007 | 79 091 | 43 509 |
| 1986 | 26 147 | 27 202 | 192 112 | 31 977 | 30 112 | 55 199 | 27 043 | 54 284 | 86 723 | 49 222 |
| 1987 | 27 591 | 27 103 | 200 635 | 30 802 | 32 745 | 55 305 | 28 120 | 63 867 | 95 268 | 57 013 |
| 1988 | 13 204 | 20 704 | 220 774 | 22 476 | 33 131 | 58 032 | 30 556 | 82 211 | 118 768 | 69 434 |
| 1989 | 12 660 | 23 739 | 192 048 | 26 755 | 40 948 | 67 007 | 35 639 | 99 114 | 134 181 | 81 385 |
| 1990 | 12 260 | 19 242 | 189 535 | 34 493 | 40 086 | 72 372 | 41 980 | 109 567 | 145 552 | 89 291 |
| 1991 | 12 013 | 18 847 | 178 327 | 29 973 | 41 363 | 71 321 | 43 343 | 119 845 | 156 462 | 93 816 |
| 1992 Aug. | 9 401 | 19 099 | 187 222 | 30 680 | 42 478 | 68 311 | 42 253 | 115 756 | 156 970 | 94 810 |
| Sep. | 10 573 | 21 185 | 190 572 | 30 976 | 44 583 | 68 884 | 42 404 | 116 825 | 158 018 | 94 662 |
| Okt. | 9 013 | 22 106 | 198 258 | 30 958 | 45 701 | 68 809 | 42 118 | 118 049 | 160 799 | 94 680 |
| Nov. | 9 527 | 24 375 | 202 625 | 30 585 | 44 967 | 67 811 | 41 561 | 119 317 | 163 674 | 94 790 |
| Dez. | 11 699 | 19 065 | 185 547 | 34 933 | 41 829 | 66 816 | 41 495 | 119 014 | 163 060 | 94 821 |
| 1993 Jan. | 8 306 | 23 908 | 192 455 | 34 539 | 45 852 | 68 159 | 40 756 | 120 909 | 161 977 | 94 682 |
| Feb. | 8 270 | 23 711 | 192 327 | 34 623 | 45 770 | 67 571 | 40 191 | 124 767 | 164 385 | 94 557 |
| Mär. | 9 373 | 21 924 | 189 982 | 34 634 | 43 803 | 66 934 | 39 787 | 124 780 | 164 717 | 95 784 |
| Apr. | 8 474 | 23 082 | 196 539 | 30 332 | 42 657 | 65 853 | 39 009 | 123 617 | 161 464 | 96 077 |
| Mai | 8 566 | 23 154 | 195 828 | 32 107 | 42 579 | 64 415 | 38 482 | 123 074 | 163 279 | 96 457 |
| Jun. | 9 816 | 24 276 | 189 788 | 32 646 | 44 276 | 65 828 | 39 033 | 123 119 | 166 189 | 96 833 |
| Jul. | 8 775 | 24 102 | 202 338 | 29 931 | 43 836 | 64 544 | 38 268 | 125 266 | 166 603 | 96 864 |
| Aug. | 8 424 | 24 603 | 194 916 | 29 431 | 42 745 | 63 433 | 37 853 | 121 632 | 165 884 | 97 108 |
| Sep. | 9 630 | 23 013 | 183 313 | 32 361 | 41 427 | 63 707 | 37 642 | 120 593 | 164 360 | 97 321 |
| Okt. | 8 723 | 25 654 | 199 533 | 31 133 | 43 674 | 63 710 | 36 965 | 123 614 | 167 329 | 97 650 |
| 59 Banken (Unternehmung ²⁾) | | | | | | | | | | |
| 1985 | 17 594 | 16 060 | 119 852 | 28 591 | 25 156 | 37 492 | 21 764 | 40 365 | 59 964 | 38 513 |
| 1986 | 18 757 | 17 216 | 143 458 | 28 031 | 25 160 | 40 020 | 23 621 | 45 019 | 66 228 | 43 589 |
| 1987 | 19 223 | 17 258 | 148 118 | 26 317 | 27 554 | 40 944 | 24 571 | 53 659 | 72 844 | 50 092 |
| 1988 | 8 480 | 11 366 | 159 736 | 18 125 | 27 572 | 42 734 | 26 578 | 70 080 | 91 413 | 60 701 |
| 1989 | 8 412 | 14 345 | 127 915 | 21 045 | 34 565 | 49 367 | 30 874 | 86 194 | 105 556 | 71 582 |
| 1990 | 8 195 | 10 958 | 128 864 | 28 163 | 33 487 | 54 732 | 36 611 | 95 040 | 117 983 | 79 399 |
| 1991 | 8 289 | 10 549 | 118 459 | 23 440 | 34 805 | 55 522 | 38 556 | 105 364 | 129 450 | 84 988 |
| 1992 Aug. | 6 702 | 10 399 | 124 766 | 25 708 | 35 497 | 53 190 | 37 658 | 101 919 | 130 430 | 86 259 |
| Sep. | 7 666 | 11 290 | 126 661 | 26 335 | 37 296 | 53 615 | 37 838 | 103 048 | 131 843 | 86 142 |
| Okt. | 6 338 | 12 172 | 132 769 | 26 143 | 37 854 | 53 259 | 37 662 | 103 719 | 133 575 | 86 141 |
| Nov. | 6 789 | 13 307 | 135 818 | 25 558 | 37 074 | 52 654 | 37 213 | 104 953 | 135 284 | 86 322 |
| Dez. | 8 033 | 9 832 | 124 623 | 28 893 | 34 980 | 52 529 | 37 192 | 105 096 | 134 330 | 86 350 |
| 1993 Jan. | 5 832 | 12 817 | 127 180 | 29 247 | 38 285 | 52 551 | 36 532 | 106 731 | 133 400 | 86 309 |
| Feb. | 5 418 | 12 020 | 125 434 | 29 289 | 37 970 | 51 825 | 36 013 | 110 557 | 135 264 | 86 173 |
| Mär. | 6 423 | 11 234 | 123 162 | 29 151 | 36 618 | 51 531 | 35 837 | 110 614 | 135 310 | 87 434 |
| Apr. | 5 748 | 11 708 | 129 383 | 25 544 | 35 232 | 50 470 | 35 211 | 109 448 | 132 825 | 87 718 |
| Mai | 5 806 | 12 394 | 129 743 | 27 732 | 35 300 | 49 567 | 34 776 | 108 937 | 134 542 | 88 237 |
| Jun. | 6 593 | 12 488 | 125 392 | 27 673 | 36 622 | 50 382 | 35 362 | 109 297 | 136 791 | 88 569 |
| Jul. | 5 928 | 12 112 | 133 122 | 25 322 | 36 228 | 49 058 | 34 651 | 111 190 | 136 603 | 88 592 |
| Aug. | 5 875 | 12 474 | 125 978 | 25 157 | 35 562 | 48 625 | 34 323 | 107 935 | 136 102 | 88 889 |
| Sep. | 6 390 | 11 588 | 118 849 | 28 037 | 34 318 | 48 931 | 34 334 | 107 310 | 135 066 | 89 174 |
| Okt. | 5 822 | 12 751 | 130 294 | 26 818 | 35 891 | 48 204 | 33 686 | 109 826 | 137 022 | 89 464 |

¹ Bilanzierung gemäss Anhang II der Verordnung zum Bundesgesetz über die Banken und Sparkassen (vom 17. Mai 1972).

² Unternehmungen in der Schweiz und im Fürstentum Liechtenstein mit ihren inländischen Bankstellen und ihren Filialen in Drittländern.

Structure des bilans mensuels¹

Actif

En millions de francs

| Total Debitoren (Kol. 5, 6, 8 und 9) | Kontokorrent- Kredite u. Darlehen an öffentl.- rechtl. Körperschaften | Hypo- thekar- anlagen | Wert- schriften | Dauernde Beteili- gungen | Bank- gebäude | Andere Liegen- schaften | Sonstige Aktiven | Nicht einbe- zahltes Kapital | Saldo- vortrag (Verlust) | Bilanz- summe | Fin d'année |
|---|--|---------------------------------------|--------------------|---|--|-------------------------------|---------------------|---------------------------------------|--------------------------------|----------------------|-------------|
| Débit- teurs (Col. 5, 6, 8 et 9) | Crédits en comptes courants et prêts à des collectivités de droit public | Place- ments hypo- thécaires | Titres | Partici- pations perma- nentes | Im- meubles à l'usage de la banque | Autres im- meubles | Autres actifs | Capital non libéré | Report à nouveau (perte) | Total du bilan | Fin de mois |
| 11 | 12 | 13 | 14 | 15 | 16 | 17 | 18 | 19 | 20 | 21 | |

C11

301 banques (bilans globaux²)

| | | | | | | | | | | | |
|----------------|---------------|----------------|----------------|---------------|---------------|--------------|---------------|-----------|------------|------------------|-----------|
| 211 190 | 24 135 | 156 606 | 48 399 | 4 336 | 6 998 | 2 271 | 39 731 | 6 | 16 | 742 951 | 1985 |
| 226 318 | 21 545 | 171 632 | 57 248 | 4 963 | 7 881 | 2 432 | 39 411 | 16 | 14 | 808 897 | 1986 |
| 247 185 | 21 764 | 190 200 | 60 516 | 5 343 | 8 338 | 2 619 | 39 376 | 16 | 20 | 861 507 | 1987 |
| 292 142 | 21 082 | 211 047 | 62 771 | 5 833 | 9 439 | 2 667 | 37 384 | 16 | 19 | 919 558 | 1988 |
| 341 250 | 22 289 | 237 540 | 66 562 | 6 098 | 10 219 | 2 863 | 37 669 | 54 | 107 | 979 852 | 1989 |
| 367 577 | 23 433 | 256 960 | 63 219 | 6 680 | 11 099 | 3 259 | 36 180 | 20 | 35 | 1 023 992 | 1990 |
| 388 990 | 26 698 | 270 040 | 71 921 | 7 470 | 12 312 | 3 938 | 36 541 | 20 | 51 | 1 057 140 | 1991 |
| 383 514 | 25 397 | 277 378 | 70 059 | 8 652 | 12 885 | 4 473 | 36 663 | 20 | 85 | 1 065 528 | 1992 Août |
| 388 310 | 25 863 | 278 076 | 69 154 | 8 687 | 13 002 | 4 432 | 39 017 | 70 | 85 | 1 080 000 | Sep. |
| 393 358 | 26 959 | 278 488 | 72 537 | 8 836 | 13 086 | 4 465 | 36 952 | 70 | 108 | 1 095 194 | Oct. |
| 395 768 | 27 046 | 279 081 | 73 759 | 8 856 | 13 160 | 4 570 | 40 201 | 70 | 123 | 1 109 747 | Nov. |
| 390 719 | 27 985 | 279 671 | 76 122 | 8 742 | 13 430 | 4 633 | 37 360 | 70 | 167 | 1 090 143 | Déc. |
| 396 898 | 27 298 | 279 472 | 82 306 | 8 687 | 13 497 | 4 603 | 35 734 | 70 | 105 | 1 107 877 | 1993 Jan. |
| 402 494 | 27 578 | 279 751 | 82 233 | 8 683 | 13 536 | 4 661 | 38 044 | 70 | 107 | 1 116 087 | Fév. |
| 400 234 | 27 266 | 280 417 | 81 664 | 8 801 | 13 627 | 4 737 | 41 371 | 71 | 101 | 1 114 203 | Mars |
| 393 591 | 26 763 | 280 934 | 82 703 | 9 985 | 13 716 | 4 613 | 37 498 | 71 | 464 | 1 108 765 | Avril |
| 393 346 | 26 913 | 281 298 | 84 577 | 9 927 | 13 754 | 4 682 | 39 993 | 71 | 463 | 1 114 679 | Mai |
| 399 413 | 27 963 | 282 375 | 87 291 | 10 146 | 13 838 | 4 720 | 42 755 | 71 | 86 | 1 125 184 | Juin |
| 400 250 | 27 537 | 282 719 | 91 628 | 10 338 | 13 904 | 4 743 | 40 415 | 71 | 86 | 1 136 836 | Juillet |
| 393 693 | 27 058 | 283 410 | 93 082 | 10 340 | 13 934 | 4 808 | 40 200 | 71 | 86 | 1 124 055 | Août |
| 390 086 | 27 356 | 283 928 | 100 174 | 10 332 | 13 999 | 4 925 | 42 428 | 71 | 86 | 1 121 703 | Sep. |
| 398 326 | 26 646 | 284 431 | 101 959 | 10 667 | 14 069 | 4 942 | 42 889 | 67 | 93 | 1 149 132 | Oct. |

59 banques (bilans globaux²)

| | | | | | | | | | | | |
|----------------|---------------|----------------|---------------|--------------|---------------|--------------|---------------|----------|-----------|----------------|-----------|
| 162 977 | 20 830 | 139 381 | 34 247 | 3 480 | 5 722 | 1 810 | 34 266 | - | - | 584 810 | 1985 |
| 176 427 | 18 392 | 152 617 | 40 596 | 4 077 | 6 429 | 1 883 | 33 631 | - | - | 641 512 | 1986 |
| 195 001 | 18 583 | 169 120 | 42 260 | 4 289 | 6 837 | 1 976 | 32 919 | - | - | 681 902 | 1987 |
| 231 799 | 17 710 | 187 180 | 42 819 | 4 568 | 7 760 | 1 950 | 30 592 | - | - | 722 087 | 1988 |
| 275 683 | 18 707 | 210 825 | 46 171 | 4 673 | 8 322 | 2 236 | 30 260 | - | - | 768 594 | 1989 |
| 301 241 | 20 245 | 228 326 | 47 530 | 5 347 | 8 921 | 2 636 | 28 040 | - | - | 818 466 | 1990 |
| 325 140 | 23 445 | 242 597 | 56 452 | 6 175 | 10 086 | 3 237 | 29 154 | - | - | 857 022 | 1991 |
| 321 036 | 22 168 | 249 411 | 54 579 | 7 433 | 10 499 | 3 715 | 29 669 | - | - | 866 085 | 1992 Août |
| 325 803 | 22 797 | 250 038 | 53 506 | 7 451 | 10 609 | 3 670 | 31 549 | - | - | 877 377 | Sep. |
| 328 407 | 23 742 | 250 362 | 56 358 | 7 581 | 10 684 | 3 704 | 29 923 | - | - | 888 183 | Oct. |
| 329 965 | 23 728 | 250 766 | 57 517 | 7 663 | 10 752 | 3 804 | 32 945 | - | - | 898 610 | Nov. |
| 326 935 | 24 591 | 251 459 | 59 800 | 7 450 | 11 023 | 3 834 | 31 027 | - | - | 887 502 | Déc. |
| 330 968 | 23 858 | 251 493 | 64 530 | 7 384 | 11 125 | 3 791 | 29 900 | - | 27 | 898 152 | 1993 Jan. |
| 335 615 | 24 167 | 251 678 | 64 066 | 7 399 | 11 159 | 3 852 | 31 913 | - | 27 | 902 038 | Fév. |
| 334 073 | 23 997 | 252 863 | 64 595 | 7 465 | 11 259 | 3 934 | 34 876 | - | 27 | 903 060 | Mars |
| 327 975 | 23 528 | 253 776 | 65 309 | 8 656 | 11 290 | 3 829 | 31 418 | - | 381 | 898 546 | Avril |
| 328 347 | 23 695 | 254 037 | 66 926 | 8 647 | 11 320 | 3 901 | 33 443 | - | 381 | 906 372 | Mai |
| 333 092 | 24 694 | 254 978 | 69 511 | 8 874 | 11 394 | 3 937 | 36 467 | - | 27 | 915 120 | Juin |
| 333 080 | 24 205 | 255 180 | 73 896 | 9 051 | 11 454 | 3 964 | 34 102 | - | 27 | 921 442 | Juillet |
| 328 224 | 23 733 | 255 759 | 75 370 | 9 075 | 11 491 | 3 999 | 33 825 | - | 27 | 910 987 | Août |
| 325 624 | 24 267 | 256 553 | 82 021 | 9 036 | 11 562 | 4 125 | 35 847 | - | 27 | 913 927 | Sep. |
| 330 943 | 23 453 | 256 849 | 82 961 | 9 347 | 11 623 | 4 141 | 36 288 | - | 27 | 931 317 | Oct. |

¹ Bilans établis d'après l'annexe II de l'ordonnance d'exécution de la loi sur les banques et les caisses d'épargne (du 17 mai 1972).

² Banques en Suisse et dans la Principauté de Liechtenstein. Bilans de leurs comptoirs en Suisse, dans la Principauté et dans des pays tiers.

Monatsbilanzen nach Bilanzpositionen¹⁾

Passiven

In Millionen Franken

C12

| Jahresende Monatsende | Bankenkreditoren <i>Engagements en banque</i> | | Kreditoren auf Sicht <i>Créanciers à vue</i> | Kreditoren auf Zeit <i>Créanciers à terme</i> | Spar-einlagen <i>Dépôts d'épargne</i> | Depositen- und Einlagehefte <i>Livrets et carnets de dépôts</i> | Kassenobligationen und Kassenscheine <i>Obligations de caisse et bons de caisse</i> | Obligationen-Anleihen <i>Emprunts obligataires</i> |
|--|--|---------------------|---|--|--|--|--|---|
| | auf Sicht à vue | auf Zeit à terme | | | | | | |
| | 1 | 2 | 3 | 4 | 5 | 6 | 7 | 8 |
| 301 Banken (Unternehmung ²⁾) | | | | | | | | |
| 1985 | 34 524 | 120 048 | 84 211 | 155 349 | 102 839 | 40 593 | 72 067 | 28 937 |
| 1986 | 36 543 | 144 986 | 86 805 | 161 074 | 108 923 | 44 644 | 79 076 | 33 221 |
| 1987 | 36 370 | 155 847 | 94 437 | 162 230 | 119 377 | 50 397 | 84 485 | 36 295 |
| 1988 | 27 775 | 172 685 | 88 495 | 187 119 | 129 070 | 52 708 | 89 665 | 39 951 |
| 1989 | 26 574 | 185 248 | 83 700 | 236 350 | 121 676 | 42 582 | 96 207 | 42 991 |
| 1990 | 24 332 | 194 887 | 76 693 | 267 524 | 115 774 | 40 676 | 104 775 | 47 618 |
| 1991 | 24 221 | 188 288 | 75 235 | 283 106 | 122 761 | 42 219 | 108 726 | 50 642 |
| 1992 Aug. | 26 492 | 190 325 | 72 523 | 290 448 | 122 230 | 39 950 | 108 499 | 51 609 |
| Sep. | 27 611 | 193 696 | 77 758 | 284 864 | 122 392 | 40 612 | 109 413 | 51 745 |
| Okt. | 29 190 | 198 296 | 79 052 | 290 633 | 123 335 | 41 546 | 109 359 | 51 984 |
| Nov. | 31 843 | 194 910 | 85 334 | 293 987 | 126 320 | 43 711 | 106 651 | 52 581 |
| Dez. | 23 284 | 189 356 | 80 002 | 288 547 | 132 661 | 44 453 | 106 564 | 52 385 |
| 1993 Jan. | 34 762 | 189 739 | 84 625 | 287 341 | 136 432 | 45 047 | 104 609 | 53 125 |
| Feb. | 32 988 | 195 898 | 87 798 | 285 648 | 140 517 | 46 713 | 103 816 | 52 792 |
| Mär. | 31 738 | 191 328 | 90 387 | 277 645 | 143 726 | 46 988 | 102 793 | 54 860 |
| Apr. | 31 394 | 193 895 | 90 556 | 272 730 | 146 557 | 46 942 | 101 227 | 54 581 |
| Mai | 31 019 | 203 556 | 91 132 | 265 224 | 148 608 | 47 860 | 99 973 | 54 468 |
| Jun. | 33 584 | 195 184 | 95 331 | 267 970 | 149 013 | 47 276 | 98 827 | 54 207 |
| Jul. | 33 771 | 210 334 | 93 782 | 268 691 | 150 058 | 46 886 | 98 477 | 53 982 |
| Aug. | 33 559 | 203 801 | 91 572 | 264 394 | 151 530 | 47 389 | 97 574 | 54 310 |
| Sep. | 30 056 | 199 031 | 93 726 | 258 746 | 152 830 | 48 142 | 96 870 | 53 940 |
| Okt. | 34 902 | 210 517 | 100 337 | 262 463 | 154 537 | 49 037 | 95 876 | 53 856 |
| 59 Banken (Unternehmung ²⁾) | | | | | | | | |
| 1985 | 28 836 | 73 832 | 62 906 | 128 907 | 89 764 | 34 807 | 61 428 | 26 100 |
| 1986 | 30 546 | 94 928 | 64 934 | 135 839 | 94 907 | 38 347 | 67 265 | 29 972 |
| 1987 | 30 461 | 102 531 | 70 577 | 136 386 | 103 264 | 43 983 | 71 587 | 32 586 |
| 1988 | 21 586 | 109 326 | 66 078 | 156 349 | 112 170 | 45 507 | 75 995 | 36 229 |
| 1989 | 20 201 | 117 735 | 60 808 | 199 046 | 106 366 | 36 642 | 80 819 | 39 170 |
| 1990 | 17 835 | 135 018 | 55 971 | 226 721 | 101 625 | 35 376 | 87 827 | 43 629 |
| 1991 | 18 739 | 133 801 | 55 056 | 239 899 | 109 061 | 37 065 | 92 272 | 47 064 |
| 1992 Aug. | 18 605 | 137 970 | 53 427 | 246 479 | 108 736 | 34 931 | 92 637 | 48 189 |
| Sep. | 19 411 | 140 024 | 56 658 | 242 166 | 108 876 | 35 609 | 93 465 | 48 314 |
| Okt. | 20 577 | 142 858 | 57 166 | 247 286 | 109 709 | 36 316 | 93 407 | 48 612 |
| Nov. | 22 255 | 139 149 | 61 656 | 249 745 | 112 463 | 38 346 | 90 986 | 49 299 |
| Dez. | 17 016 | 137 301 | 58 432 | 244 140 | 118 177 | 39 124 | 90 907 | 49 108 |
| 1993 Jan. | 23 574 | 136 922 | 60 709 | 243 488 | 121 553 | 39 636 | 89 148 | 49 867 |
| Feb. | 22 307 | 140 784 | 62 631 | 241 721 | 125 149 | 40 994 | 88 495 | 49 574 |
| Mär. | 22 030 | 136 794 | 65 464 | 234 225 | 128 063 | 41 227 | 87 735 | 51 627 |
| Apr. | 20 823 | 139 937 | 65 541 | 229 898 | 130 834 | 40 953 | 86 528 | 51 406 |
| Mai | 21 739 | 149 325 | 66 412 | 223 376 | 132 539 | 41 836 | 85 390 | 51 308 |
| Jun. | 24 123 | 142 541 | 68 749 | 225 561 | 132 860 | 41 305 | 84 447 | 51 056 |
| Jul. | 23 351 | 152 767 | 67 694 | 226 539 | 133 726 | 40 910 | 84 190 | 50 859 |
| Aug. | 22 869 | 147 821 | 66 187 | 223 194 | 134 945 | 41 316 | 83 368 | 51 063 |
| Sep. | 20 677 | 146 857 | 68 097 | 217 885 | 136 174 | 42 101 | 82 883 | 50 831 |
| Okt. | 22 597 | 155 376 | 72 333 | 220 629 | 137 648 | 42 995 | 81 990 | 50 815 |

¹ Bilanzierung gemäss Anhang II der Verordnung zum Bundesgesetz über die Banken und Sparkassen (vom 17. Mai 1972).

² Unternehmungen in der Schweiz und im Fürstentum Liechtenstein mit ihren inländischen Bankstellen und ihren Filialen in Drittländern.

Structure des bilans mensuels¹

Passif

En millions de francs

C12

| Pfandbriefdarlehen <i>Emprunts auprès de centrales d'émission de lettres de gage</i> | Total fremde Gelder (Kol. 1-9) <i>Total des fonds de tiers (Col. 1-9)</i> | Akzeptierte und Eigenwechsel <i>Acceptations et billets à ordre</i> | Hypotheken auf eigenen Liegenschaften <i>Dettes hypothécaires sur immeubles appartenant à la banque</i> | Sonstige Passiven <i>Autres passifs</i> | Kapital <i>Capital</i> | Reserven <i>Réserves</i> | Saldo-vortrag <i>Report à nouveau</i> | Bilanz-summe <i>Total du bilan</i> | Fin d'année <i>Fin de mois</i> |
|---|--|--|--|--|---------------------------|-----------------------------|--|---------------------------------------|-----------------------------------|
| 9 | 10 | 11 | 12 | 13 | 14 | 15 | 16 | 17 | |

301 banques (bilans globaux²)

| | | | | | | | | | |
|--------|---------|-------|-----|--------|--------|--------|-------|-----------|-----------|
| 12 462 | 651 030 | 2 909 | 37 | 43 433 | 19 725 | 24 844 | 974 | 742 951 | 1985 |
| 13 699 | 708 971 | 3 567 | 60 | 45 499 | 21 523 | 28 206 | 1 071 | 808 897 | 1986 |
| 14 962 | 754 400 | 4 576 | 37 | 47 450 | 22 633 | 31 389 | 1 023 | 861 507 | 1987 |
| 16 379 | 803 847 | 4 338 | 28 | 52 829 | 23 185 | 33 364 | 1 969 | 919 558 | 1988 |
| 18 270 | 853 599 | 4 560 | 84 | 59 835 | 24 075 | 35 707 | 1 991 | 979 852 | 1989 |
| 20 397 | 892 677 | 3 867 | 119 | 60 944 | 24 961 | 39 645 | 1 777 | 1 023 992 | 1990 |
| 22 664 | 917 864 | 4 537 | 116 | 66 936 | 25 304 | 40 283 | 2 101 | 1 057 140 | 1991 |
| 24 258 | 926 333 | 4 323 | 136 | 66 878 | 25 470 | 41 831 | 557 | 1 065 528 | 1992 Août |
| 24 333 | 932 423 | 3 900 | 126 | 75 400 | 25 758 | 41 826 | 566 | 1 080 000 | Sep. |
| 24 437 | 947 833 | 4 771 | 135 | 74 355 | 25 755 | 41 775 | 571 | 1 095 194 | Oct. |
| 24 622 | 959 960 | 4 675 | 134 | 76 906 | 25 759 | 41 737 | 575 | 1 109 747 | Nov. |
| 25 096 | 942 349 | 4 556 | 172 | 73 052 | 25 959 | 41 942 | 2 114 | 1 090 143 | Déc. |
| 25 235 | 960 915 | 5 219 | 172 | 71 861 | 25 966 | 42 491 | 1 253 | 1 107 877 | 1993 Jan. |
| 25 403 | 971 573 | 5 237 | 172 | 69 414 | 26 022 | 42 529 | 1 140 | 1 116 087 | Fév. |
| 25 772 | 965 238 | 4 971 | 164 | 73 542 | 26 075 | 43 370 | 843 | 1 114 203 | Mars |
| 25 774 | 963 656 | 4 502 | 123 | 69 018 | 26 180 | 44 619 | 667 | 1 108 765 | Avril |
| 25 776 | 967 616 | 4 751 | 135 | 70 583 | 26 232 | 44 738 | 623 | 1 114 679 | Mai |
| 25 965 | 967 358 | 4 908 | 144 | 80 961 | 25 969 | 45 233 | 612 | 1 125 184 | Juin |
| 26 224 | 982 204 | 5 240 | 144 | 77 261 | 26 092 | 45 343 | 551 | 1 136 836 | Juillet |
| 26 345 | 970 473 | 4 722 | 146 | 77 154 | 26 007 | 44 913 | 641 | 1 124 055 | Août |
| 26 408 | 959 749 | 4 334 | 146 | 85 244 | 25 984 | 45 602 | 644 | 1 121 703 | Sep. |
| 26 518 | 988 044 | 4 263 | 148 | 84 467 | 26 000 | 45 554 | 656 | 1 149 132 | Oct. |

59 banques (bilans globaux²)

| | | | | | | | | | |
|--------|---------|-------|----|--------|--------|--------|-------|---------|-----------|
| 10 512 | 517 092 | 2 692 | 1 | 33 367 | 12 772 | 18 606 | 279 | 584 810 | 1985 |
| 11 487 | 568 225 | 3 263 | 0 | 34 725 | 13 923 | 21 105 | 270 | 641 512 | 1986 |
| 12 425 | 603 800 | 4 291 | 0 | 35 715 | 14 704 | 23 091 | 301 | 681 902 | 1987 |
| 13 571 | 636 811 | 4 154 | 0 | 40 460 | 14 992 | 24 557 | 1 114 | 722 087 | 1988 |
| 15 055 | 675 842 | 4 478 | 0 | 45 455 | 15 386 | 26 134 | 1 299 | 768 594 | 1989 |
| 16 809 | 720 812 | 3 761 | 13 | 46 399 | 16 088 | 30 219 | 1 175 | 818 466 | 1990 |
| 19 243 | 752 201 | 4 459 | 13 | 52 083 | 16 396 | 30 540 | 1 331 | 857 022 | 1991 |
| 20 532 | 761 507 | 4 275 | 15 | 52 117 | 16 509 | 31 598 | 64 | 866 085 | 1992 Août |
| 20 677 | 765 200 | 3 849 | 15 | 59 953 | 16 698 | 31 598 | 64 | 877 377 | Sep. |
| 20 735 | 776 667 | 4 720 | 24 | 58 459 | 16 675 | 31 574 | 64 | 888 183 | Oct. |
| 20 920 | 784 820 | 4 628 | 23 | 60 782 | 16 707 | 31 587 | 64 | 898 610 | Nov. |
| 21 352 | 775 558 | 4 508 | 63 | 57 445 | 16 899 | 31 669 | 1 359 | 887 502 | Déc. |
| 21 485 | 786 382 | 5 171 | 63 | 57 281 | 16 920 | 32 151 | 183 | 898 152 | 1993 Jan. |
| 21 653 | 793 307 | 5 189 | 63 | 54 222 | 16 920 | 32 161 | 176 | 902 038 | Fév. |
| 22 246 | 789 412 | 4 924 | 55 | 58 682 | 17 018 | 32 858 | 111 | 903 060 | Mars |
| 22 352 | 788 271 | 4 457 | 15 | 54 574 | 17 263 | 33 914 | 51 | 898 546 | Avril |
| 22 354 | 794 279 | 4 703 | 15 | 55 897 | 17 266 | 34 162 | 50 | 906 372 | Mai |
| 22 563 | 793 205 | 4 858 | 15 | 65 318 | 16 996 | 34 672 | 55 | 915 120 | Juin |
| 22 821 | 802 857 | 5 186 | 15 | 61 502 | 17 119 | 34 702 | 60 | 921 442 | Juillet |
| 22 904 | 793 666 | 4 663 | 15 | 61 191 | 17 034 | 34 352 | 66 | 910 987 | Août |
| 23 180 | 788 684 | 4 282 | 15 | 68 808 | 17 034 | 35 052 | 51 | 913 927 | Sep. |
| 23 242 | 807 625 | 4 201 | 15 | 67 277 | 17 094 | 35 054 | 51 | 931 317 | Oct. |

¹ Bilans établis d'après l'annexe II de l'ordonnance d'exécution de la loi sur les banques et les caisses d'épargne (du 17 mai 1972).

² Banques en Suisse et dans la Principauté de Liechtenstein. Bilans de leurs comptoirs en Suisse, dans la Principauté et dans des pays tiers.

Monatsbilanzen nach Inland und Ausland sowie nach Währungen

Aktiven

In Millionen Franken

C21

| Jahresende Monatsende | Inland – Suisse | | | | | | |
|--------------------------|--|------------------|--------------|---------------|---------------|------------------|-----------------|
| | SFr. | Fremde Währungen | | | | Edel- metalle | Total Inland |
| | | US \$ | DM | Übrige | Zusammen | | |
| | 301 Banken (Inländische Bankstellen ¹) | | | | | | |
| 1985 | 398 030 | 14 924 | 3 684 | 3 358 | 21 965 | 29 328 | 449 323 |
| 1986 | 437 759 | 14 355 | 4 410 | 4 238 | 23 003 | 27 185 | 487 948 |
| 1987 | 478 521 | 12 733 | 4 900 | 4 535 | 22 167 | 25 456 | 526 144 |
| 1988 | 512 299 | 14 680 | 5 968 | 6 315 | 26 962 | 22 760 | 562 022 |
| 1989 | 570 140 | 17 568 | 8 650 | 7 387 | 33 605 | 18 208 | 621 953 |
| 1990 | 613 866 | 16 200 | 6 983 | 7 034 | 30 218 | 12 279 | 656 363 |
| 1991 | 632 841 | 16 509 | 7 524 | 7 913 | 31 945 | 10 759 | 675 546 |
| 1992 Aug. | 639 271 | 16 611 | 6 979 | 7 810 | 31 400 | 8 086 | 678 757 |
| Sep. | 651 362 | 16 481 | 6 957 | 8 193 | 31 631 | 8 409 | 691 402 |
| Okt. | 649 797 | 18 562 | 7 383 | 7 961 | 33 906 | 8 357 | 692 060 |
| Nov. | 652 490 | 19 236 | 7 213 | 8 466 | 34 915 | 8 881 | 696 285 |
| Dez. | 651 062 | 19 037 | 6 860 | 7 275 | 33 173 | 8 896 | 693 131 |
| 1993 Jan. | 649 598 | 19 410 | 7 539 | 8 819 | 35 767 | 8 422 | 693 787 |
| Feb. | 645 809 | 19 335 | 7 286 | 9 671 | 36 293 | 9 050 | 691 152 |
| Mär. | 654 190 | 20 101 | 6 883 | 9 480 | 36 464 | 8 783 | 699 437 |
| Apr. | 650 634 | 18 826 | 6 201 | 9 073 | 34 101 | 9 658 | 694 393 |
| Mai | 650 848 | 19 551 | 6 252 | 9 070 | 34 873 | 11 070 | 696 791 |
| Jun. | 660 908 | 19 270 | 6 943 | 9 516 | 35 729 | 11 492 | 708 128 |
| Jul. | 656 475 | 21 044 | 6 275 | 9 472 | 36 791 | 13 662 | 706 928 |
| Aug. | 657 066 | 19 255 | 7 398 | 9 662 | 36 315 | 12 337 | 705 718 |
| Sep. | 666 865 | 18 688 | 6 773 | 10 377 | 35 838 | 10 767 | 713 469 |
| Okt. | 668 879 | 20 151 | 7 201 | 9 619 | 36 971 | 11 388 | 717 238 |
| | 301 Banken (Unternehmung ¹) | | | | | | |
| 1985 | 396 602 | 15 911 | 3 843 | 3 451 | 23 206 | 29 330 | 449 138 |
| 1986 | 436 667 | 15 591 | 4 712 | 4 367 | 24 670 | 27 187 | 488 524 |
| 1987 | 478 992 | 14 029 | 5 122 | 4 623 | 23 775 | 25 461 | 528 228 |
| 1988 | 513 336 | 16 027 | 6 042 | 6 604 | 28 673 | 22 770 | 564 780 |
| 1989 | 570 975 | 18 130 | 8 481 | 7 832 | 34 442 | 18 211 | 623 628 |
| 1990 | 615 334 | 17 342 | 6 992 | 7 846 | 32 180 | 12 287 | 659 801 |
| 1991 | 634 996 | 16 990 | 7 512 | 8 427 | 32 930 | 10 773 | 678 700 |
| 1992 Aug. | 641 942 | 17 337 | 7 089 | 8 195 | 32 621 | 8 093 | 682 657 |
| Sep. | 652 835 | 17 374 | 6 906 | 8 486 | 32 766 | 8 425 | 694 026 |
| Okt. | 649 968 | 19 478 | 7 591 | 8 810 | 35 879 | 8 362 | 694 209 |
| Nov. | 653 259 | 20 152 | 7 054 | 8 981 | 36 187 | 8 885 | 698 331 |
| Dez. | 652 197 | 20 156 | 6 875 | 7 684 | 34 715 | 8 903 | 695 815 |
| 1993 Jan. | 651 414 | 20 112 | 7 464 | 9 380 | 36 956 | 8 434 | 696 803 |
| Feb. | 644 899 | 20 719 | 7 243 | 10 097 | 38 060 | 9 062 | 692 021 |
| Mär. | 656 609 | 21 170 | 6 857 | 9 912 | 37 939 | 8 787 | 703 335 |
| Apr. | 652 275 | 20 761 | 6 247 | 9 573 | 36 581 | 9 661 | 698 517 |
| Mai | 652 917 | 21 512 | 6 366 | 9 980 | 37 858 | 11 078 | 701 853 |
| Jun. | 663 310 | 21 227 | 6 233 | 10 361 | 37 820 | 11 501 | 712 631 |
| Jul. | 656 847 | 22 470 | 6 298 | 10 436 | 39 204 | 13 671 | 709 722 |
| Aug. | 657 504 | 20 712 | 6 751 | 10 458 | 37 921 | 12 342 | 707 767 |
| Sep. | 666 749 | 20 137 | 6 391 | 10 082 | 36 610 | 10 769 | 714 128 |
| Okt. | 667 162 | 21 330 | 6 738 | 10 276 | 38 344 | 11 390 | 716 896 |

Das Fürstentum Liechtenstein gilt als Inland.

¹ Erfasst sind die Bankstellen von Banken in der Schweiz und im Fürstentum Liechtenstein (= inländische Bankstellen) und ihre Filialen in Drittländern (= Unternehmung).

**Bilans mensuels, avec répartition
en comptes suisses et en comptes étrangers et ventilation selon la monnaie**

Actif

En millions de francs

| Ausland - Etranger | | | | | | | Total Suisse et étranger | Fin d'année Fin de mois |
|---|---------------------|--------------------|----------------|----------------|--------------------|-------------------|-----------------------------------|----------------------------|
| Francs suisses | Monnaies étrangères | | | | Métaux précieux | Total étranger | | |
| | \$ USA | Marks allemands | Autres | Ensemble | | | | |
| <i>301 banques (bilans des comptoirs en Suisse¹)</i> | | | | | | | | |
| 90 895 | 55 200 | 15 194 | 12 003 | 82 398 | 1 575 | 174 868 | 624 193 | 1985 |
| 102 159 | 51 012 | 17 166 | 14 649 | 82 827 | 2 622 | 187 608 | 675 555 | 1986 |
| 109 388 | 51 573 | 20 956 | 17 581 | 90 110 | 2 606 | 202 105 | 728 248 | 1987 |
| 106 103 | 57 084 | 22 102 | 22 830 | 102 017 | 3 051 | 211 172 | 773 193 | 1988 |
| 96 296 | 55 469 | 23 743 | 25 920 | 105 133 | 3 249 | 204 678 | 826 631 | 1989 |
| 91 332 | 50 431 | 23 709 | 29 794 | 103 934 | 2 541 | 197 808 | 854 170 | 1990 |
| 87 587 | 53 655 | 23 049 | 32 567 | 109 270 | 2 340 | 199 197 | 874 743 | 1991 |
| 86 315 | 57 781 | 21 569 | 35 534 | 114 884 | 2 701 | 203 901 | 882 658 | 1992 Août |
| 85 468 | 61 618 | 22 595 | 34 488 | 118 702 | 2 591 | 206 761 | 898 162 | Sep. |
| 86 276 | 65 019 | 23 734 | 37 500 | 126 253 | 3 000 | 215 528 | 907 589 | Oct. |
| 86 065 | 76 880 | 23 039 | 39 945 | 139 865 | 3 043 | 228 973 | 925 258 | Nov. |
| 79 489 | 69 297 | 22 863 | 33 707 | 125 868 | 2 840 | 208 197 | 901 328 | Déc. |
| 86 234 | 69 418 | 25 271 | 36 655 | 131 344 | 2 824 | 220 402 | 914 189 | 1993 Jan. |
| 84 673 | 70 544 | 24 256 | 38 660 | 133 460 | 3 780 | 221 913 | 913 065 | Fév. |
| 82 727 | 68 843 | 23 595 | 37 308 | 129 746 | 3 752 | 216 225 | 915 662 | Mars |
| 82 065 | 68 727 | 21 613 | 38 837 | 129 177 | 3 433 | 214 676 | 909 068 | Avril |
| 79 442 | 70 788 | 20 821 | 39 175 | 130 784 | 3 749 | 213 974 | 910 765 | Mai |
| 79 968 | 70 025 | 21 358 | 38 879 | 130 262 | 4 139 | 214 369 | 922 497 | Juin |
| 80 080 | 73 025 | 21 149 | 39 096 | 133 270 | 3 410 | 216 759 | 923 687 | Juillet |
| 77 612 | 71 312 | 21 355 | 39 688 | 132 354 | 3 245 | 213 212 | 918 930 | Août |
| 77 867 | 64 970 | 20 926 | 39 235 | 125 131 | 3 535 | 206 533 | 920 002 | Sep. |
| 84 060 | 74 179 | 23 030 | 41 863 | 139 072 | 4 138 | 227 270 | 944 508 | Oct. |
| <i>301 banques (bilans globaux¹)</i> | | | | | | | | |
| 96 450 | 144 134 | 21 026 | 29 644 | 194 804 | 2 559 | 293 813 | 742 951 | 1985 |
| 109 023 | 147 510 | 24 033 | 35 974 | 207 516 | 3 834 | 320 374 | 808 897 | 1986 |
| 115 657 | 138 682 | 28 449 | 46 963 | 214 094 | 3 528 | 333 279 | 861 507 | 1987 |
| 112 231 | 150 049 | 29 784 | 59 351 | 239 183 | 3 365 | 354 779 | 919 558 | 1988 |
| 101 777 | 153 185 | 31 859 | 64 321 | 249 365 | 5 082 | 356 224 | 979 852 | 1989 |
| 98 378 | 151 829 | 32 458 | 77 740 | 262 027 | 3 786 | 364 191 | 1 023 992 | 1990 |
| 91 846 | 161 888 | 32 843 | 88 485 | 283 217 | 3 378 | 378 441 | 1 057 140 | 1991 |
| 91 023 | 158 177 | 32 869 | 97 338 | 288 384 | 3 464 | 382 871 | 1 065 528 | 1992 Août |
| 90 701 | 161 049 | 36 294 | 94 793 | 292 135 | 3 137 | 385 974 | 1 080 000 | Sep. |
| 92 119 | 167 896 | 37 086 | 100 057 | 305 039 | 3 827 | 400 985 | 1 095 194 | Oct. |
| 91 060 | 180 291 | 36 417 | 99 746 | 316 454 | 3 902 | 411 416 | 1 109 747 | Nov. |
| 84 036 | 175 974 | 37 815 | 93 116 | 306 904 | 3 387 | 394 328 | 1 090 143 | Déc. |
| 90 186 | 177 004 | 40 136 | 99 967 | 317 108 | 3 781 | 411 074 | 1 107 877 | 1993 Jan. |
| 89 111 | 183 207 | 37 804 | 108 551 | 329 561 | 5 394 | 424 066 | 1 116 087 | Fév. |
| 86 999 | 176 586 | 37 418 | 104 830 | 318 834 | 5 035 | 410 868 | 1 114 203 | Mars |
| 87 964 | 174 352 | 38 043 | 104 748 | 317 142 | 5 142 | 410 248 | 1 108 765 | Avril |
| 85 600 | 174 694 | 39 548 | 107 561 | 321 803 | 5 422 | 412 826 | 1 114 679 | Mai |
| 85 437 | 177 722 | 37 468 | 106 560 | 321 750 | 5 366 | 412 553 | 1 125 184 | Juin |
| 86 629 | 185 608 | 39 256 | 109 899 | 334 763 | 5 721 | 427 113 | 1 136 836 | Juillet |
| 84 899 | 179 476 | 37 360 | 109 265 | 326 102 | 5 288 | 416 288 | 1 124 055 | Août |
| 84 319 | 169 346 | 40 018 | 109 054 | 318 417 | 4 839 | 407 576 | 1 121 703 | Sep. |
| 91 400 | 178 922 | 42 538 | 114 062 | 335 521 | 5 314 | 432 235 | 1 149 132 | Oct. |

La Principauté de Liechtenstein est considérée comme territoire suisse.

¹ Banques en Suisse et dans la Principauté de Liechtenstein; bilans des comptoirs en Suisse (comptoirs en Suisse et dans la Principauté de Liechtenstein) et bilans globaux (comptoirs en Suisse, dans la Principauté et dans des pays tiers).

Monatsbilanzen nach Inland und Ausland sowie nach Währungen

Passiven

In Millionen Franken

| Jahresende Monatsende | Inland – Suisse | | | | | | |
|---|-----------------|------------------|---------------|---------------|---------------|------------------|-----------------|
| | SFr. | Fremde Währungen | | | | Edel- metalle | Total Inland |
| | | US \$ | DM | Übrige | Zusammen | | |
| 301 Banken (Inländische Bankstellen¹) | | | | | | | |
| 1985 | 457 687 | 15 268 | 6 064 | 4 222 | 25 553 | 10 173 | 493 412 |
| 1986 | 505 693 | 13 808 | 6 690 | 5 050 | 25 548 | 10 538 | 541 779 |
| 1987 | 549 089 | 14 927 | 7 268 | 5 504 | 27 699 | 10 774 | 587 561 |
| 1988 | 577 055 | 15 206 | 7 740 | 8 020 | 30 966 | 10 569 | 618 591 |
| 1989 | 611 549 | 17 405 | 9 536 | 8 534 | 35 475 | 8 990 | 656 014 |
| 1990 | 637 956 | 17 963 | 8 738 | 9 309 | 36 009 | 7 163 | 681 128 |
| 1991 | 656 506 | 15 899 | 9 145 | 9 028 | 34 071 | 5 559 | 696 137 |
| 1992 Aug. | 660 697 | 17 735 | 10 205 | 9 761 | 37 701 | 4 596 | 702 994 |
| Sep. | 675 440 | 16 832 | 9 470 | 8 864 | 35 166 | 4 718 | 715 324 |
| Okt. | 675 663 | 18 638 | 10 174 | 9 026 | 37 839 | 5 022 | 718 524 |
| Nov. | 679 424 | 20 226 | 9 814 | 9 724 | 39 764 | 5 145 | 724 333 |
| Dez. | 675 906 | 18 267 | 9 893 | 8 982 | 37 142 | 5 128 | 718 177 |
| 1993 Jan. | 677 973 | 18 851 | 10 187 | 9 088 | 38 126 | 4 908 | 721 007 |
| Feb. | 674 372 | 19 624 | 9 954 | 10 073 | 39 650 | 4 880 | 718 903 |
| Mär. | 684 711 | 20 163 | 9 767 | 9 579 | 39 509 | 4 919 | 729 140 |
| Apr. | 680 743 | 20 833 | 9 480 | 9 997 | 40 310 | 4 902 | 725 955 |
| Mai | 674 581 | 22 647 | 9 474 | 10 279 | 42 400 | 5 532 | 722 513 |
| Jun. | 686 167 | 21 087 | 9 811 | 10 499 | 41 397 | 5 841 | 733 404 |
| Jul. | 685 629 | 20 934 | 9 575 | 9 981 | 40 489 | 6 223 | 732 341 |
| Aug. | 682 227 | 20 544 | 10 145 | 9 793 | 40 482 | 5 599 | 728 308 |
| Sep. | 691 474 | 19 725 | 10 005 | 9 760 | 39 491 | 5 080 | 736 045 |
| Okt. | 698 053 | 21 522 | 10 775 | 9 632 | 41 929 | 5 566 | 745 548 |
| 301 Banken (Unternehmung¹) | | | | | | | |
| 1985 | 459 183 | 31 004 | 6 988 | 5 618 | 43 610 | 10 212 | 513 005 |
| 1986 | 508 077 | 27 810 | 8 361 | 7 007 | 43 177 | 10 627 | 561 881 |
| 1987 | 554 292 | 29 520 | 9 333 | 8 345 | 47 198 | 10 949 | 612 439 |
| 1988 | 580 962 | 31 153 | 10 388 | 11 975 | 53 516 | 10 726 | 645 205 |
| 1989 | 619 354 | 35 934 | 12 424 | 13 358 | 61 716 | 9 127 | 690 197 |
| 1990 | 649 609 | 37 249 | 11 955 | 15 689 | 64 893 | 7 397 | 721 900 |
| 1991 | 666 874 | 30 491 | 11 885 | 15 478 | 57 854 | 5 778 | 730 506 |
| 1992 Aug. | 669 593 | 34 091 | 14 042 | 17 424 | 65 558 | 4 879 | 740 030 |
| Sep. | 684 518 | 31 062 | 13 966 | 15 994 | 61 023 | 4 985 | 750 526 |
| Okt. | 683 308 | 35 799 | 15 102 | 16 682 | 67 583 | 5 305 | 756 196 |
| Nov. | 687 649 | 37 320 | 14 287 | 17 115 | 68 722 | 5 465 | 761 836 |
| Dez. | 684 710 | 34 684 | 14 632 | 15 658 | 64 975 | 5 441 | 755 126 |
| 1993 Jan. | 686 326 | 36 572 | 15 575 | 16 349 | 68 496 | 5 285 | 760 107 |
| Feb. | 680 570 | 38 346 | 15 169 | 17 803 | 71 318 | 5 187 | 757 076 |
| Mär. | 692 782 | 37 230 | 14 825 | 16 586 | 68 641 | 5 201 | 766 625 |
| Apr. | 688 646 | 36 072 | 15 473 | 16 841 | 68 386 | 5 111 | 762 143 |
| Mai | 683 952 | 39 024 | 15 960 | 16 964 | 71 948 | 5 746 | 761 646 |
| Jun. | 694 735 | 38 148 | 14 894 | 17 104 | 70 146 | 6 070 | 770 951 |
| Jul. | 693 795 | 39 380 | 14 189 | 16 652 | 70 222 | 6 494 | 770 510 |
| Aug. | 690 042 | 36 414 | 14 745 | 16 711 | 67 871 | 5 886 | 763 800 |
| Sep. | 698 120 | 35 084 | 14 902 | 16 035 | 66 021 | 5 274 | 769 415 |
| Okt. | 702 808 | 36 341 | 15 329 | 16 241 | 67 911 | 5 798 | 776 518 |

Das Fürstentum Liechtenstein gilt als Inland.

¹ Erfasst sind die Bankstellen von Banken in der Schweiz und im Fürstentum Liechtenstein (= inländische Bankstellen) und ihre Filialen in Drittländern (= Unternehmung).

**Bilans mensuels, avec répartition
en comptes suisses et en comptes étrangers et ventilation selon la monnaie**

Passif

En millions de francs

| Ausland - Etranger | | | | | | | Total Suisse et étranger | Fin d'année Fin de mois |
|---|---------------------|--------------------|----------------|----------------|--------------------|-------------------|-----------------------------------|--------------------------------|
| Francs suisses | Monnaies étrangères | | | | Métaux précieux | Total étranger | | |
| | \$ USA | Marks allemands | Autres | Ensemble | | | | |
| <i>301 banques (bilans des comptoirs en Suisse¹)</i> | | | | | | | | |
| 38 123 | 53 835 | 11 811 | 9 486 | 75 132 | 17 526 | 130 781 | 624 193 | 1985 |
| 40 666 | 52 017 | 13 615 | 11 744 | 77 376 | 15 735 | 133 777 | 675 555 | 1986 |
| 49 970 | 43 540 | 17 382 | 14 486 | 75 408 | 15 308 | 140 686 | 728 248 | 1987 |
| 49 232 | 54 243 | 19 627 | 18 128 | 91 999 | 13 372 | 154 603 | 773 193 | 1988 |
| 53 591 | 60 842 | 22 708 | 20 648 | 104 198 | 12 828 | 170 617 | 826 631 | 1989 |
| 64 425 | 52 126 | 22 792 | 23 815 | 98 733 | 9 884 | 173 042 | 854 170 | 1990 |
| 66 853 | 55 106 | 20 524 | 27 221 | 102 851 | 8 902 | 178 606 | 874 743 | 1991 |
| 70 035 | 51 720 | 18 596 | 31 766 | 102 082 | 7 548 | 179 664 | 882 658 | 1992 Août |
| 70 885 | 53 108 | 20 790 | 30 158 | 104 056 | 7 898 | 182 839 | 898 162 | Sep. |
| 68 736 | 57 743 | 21 642 | 32 894 | 112 279 | 8 050 | 189 065 | 907 589 | Oct. |
| 74 873 | 60 353 | 21 075 | 36 020 | 117 448 | 8 605 | 200 925 | 925 258 | Nov. |
| 66 994 | 58 386 | 19 783 | 29 120 | 107 289 | 8 868 | 183 152 | 901 328 | Déc. |
| 65 429 | 61 301 | 22 850 | 34 901 | 119 052 | 8 701 | 193 182 | 914 189 | 1993 Jan. |
| 62 863 | 62 139 | 22 313 | 37 759 | 122 210 | 9 089 | 194 163 | 913 065 | Fév. |
| 58 509 | 62 321 | 21 876 | 34 815 | 119 011 | 9 001 | 186 522 | 915 662 | Mars |
| 58 368 | 59 540 | 20 574 | 35 860 | 115 973 | 8 771 | 183 113 | 909 068 | Avril |
| 58 039 | 67 035 | 18 120 | 35 267 | 120 422 | 9 791 | 188 252 | 910 765 | Mai |
| 60 053 | 63 989 | 18 892 | 35 913 | 118 794 | 10 246 | 189 092 | 922 497 | Juin |
| 59 018 | 65 741 | 17 909 | 37 531 | 121 180 | 11 147 | 191 346 | 923 687 | Juillet |
| 57 150 | 65 565 | 18 402 | 39 025 | 122 992 | 10 481 | 190 622 | 918 930 | Août |
| 56 431 | 62 942 | 17 610 | 37 312 | 117 865 | 9 662 | 183 958 | 920 002 | Sep. |
| 59 004 | 67 860 | 19 817 | 41 547 | 129 224 | 10 732 | 198 960 | 944 508 | Oct. |
| <i>301 banques (bilans globaux¹)</i> | | | | | | | | |
| 42 337 | 132 023 | 16 173 | 21 646 | 169 841 | 17 768 | 229 946 | 742 951 | 1985 |
| 46 565 | 137 048 | 19 809 | 27 523 | 184 380 | 16 072 | 247 017 | 808 897 | 1986 |
| 55 141 | 114 749 | 24 821 | 38 696 | 178 266 | 15 662 | 249 069 | 861 507 | 1987 |
| 54 881 | 130 852 | 25 944 | 48 877 | 205 673 | 13 799 | 274 353 | 919 558 | 1988 |
| 57 292 | 136 281 | 30 772 | 51 417 | 218 471 | 13 893 | 289 655 | 979 852 | 1989 |
| 67 003 | 130 539 | 30 597 | 62 635 | 223 771 | 11 318 | 302 092 | 1 023 992 | 1990 |
| 66 251 | 142 538 | 31 318 | 76 503 | 250 359 | 10 024 | 326 634 | 1 057 140 | 1991 |
| 69 036 | 130 582 | 29 751 | 87 214 | 247 547 | 8 915 | 325 498 | 1 065 528 | 1992 Août |
| 68 509 | 135 115 | 31 789 | 85 040 | 251 944 | 9 021 | 329 474 | 1 080 000 | Sep. |
| 67 014 | 139 770 | 35 466 | 87 215 | 262 451 | 9 534 | 338 999 | 1 095 194 | Oct. |
| 70 323 | 145 269 | 35 435 | 86 691 | 267 395 | 10 193 | 347 911 | 1 109 747 | Nov. |
| 64 034 | 149 130 | 34 015 | 77 625 | 260 770 | 10 213 | 335 018 | 1 090 143 | Déc. |
| 63 676 | 147 493 | 36 976 | 89 248 | 273 716 | 10 377 | 347 769 | 1 107 877 | 1993 Jan. |
| 61 338 | 155 303 | 37 660 | 93 605 | 286 567 | 11 106 | 359 011 | 1 116 087 | Fév. |
| 59 045 | 149 125 | 37 756 | 91 054 | 277 935 | 10 597 | 347 578 | 1 114 203 | Mars |
| 60 133 | 146 155 | 36 853 | 92 765 | 275 773 | 10 717 | 346 622 | 1 108 765 | Avril |
| 60 487 | 150 906 | 36 181 | 93 741 | 280 828 | 11 717 | 353 032 | 1 114 679 | Mai |
| 60 540 | 150 894 | 36 411 | 94 233 | 281 539 | 12 155 | 354 233 | 1 125 184 | Juin |
| 59 906 | 155 132 | 37 138 | 99 940 | 292 210 | 14 210 | 366 325 | 1 136 836 | Juillet |
| 58 799 | 153 805 | 34 203 | 100 664 | 288 673 | 12 783 | 360 256 | 1 124 055 | Août |
| 58 740 | 148 274 | 33 775 | 99 998 | 282 047 | 11 501 | 352 289 | 1 121 703 | Sep. |
| 61 331 | 154 776 | 37 855 | 106 145 | 298 776 | 12 506 | 372 614 | 1 149 132 | Oct. |

La Principauté de Liechtenstein est considérée comme territoire suisse.

¹ Banques en Suisse et dans la Principauté de Liechtenstein; bilans des comptoirs en Suisse (comptoirs en Suisse et dans la Principauté de Liechtenstein) et bilans globaux (comptoirs en Suisse, dans la Principauté et dans des pays tiers).

Treuhandgeschäfte der Banken nach Inland und Ausland sowie nach Währungen

Aktiven

In Millionen Franken

C31

| Jahresende Monatsende | Inland - Suisse | | | | | | |
|---|-----------------|------------------|------------|------------|------------|------------------|-----------------|
| | SFr. | Fremde Währungen | | | | Edel- metalle | Total Inland |
| | | US \$ | DM | Übrige | Zusammen | | |
| 301 Banken (Inländische Bankstellen¹) | | | | | | | |
| 1985 | 1 036 | 247 | 151 | 72 | 469 | 347 | 1 852 |
| 1986 | 1 002 | 130 | 142 | 51 | 323 | 324 | 1 649 |
| 1987 | 1 583 | 91 | 108 | 78 | 277 | 317 | 2 176 |
| 1988 | 925 | 96 | 110 | 115 | 321 | 386 | 1 632 |
| 1989 | 1 408 | 176 | 52 | 131 | 359 | 352 | 2 120 |
| 1990 | 2 089 | 218 | 108 | 204 | 530 | 263 | 2 883 |
| 1991 | 2 060 | 273 | 109 | 266 | 648 | 256 | 2 964 |
| 1992 Aug. | 1 699 | 180 | 102 | 209 | 492 | 228 | 2 419 |
| Sep. | 1 770 | 210 | 107 | 180 | 497 | 225 | 2 493 |
| Okt. | 1 668 | 205 | 156 | 228 | 588 | 246 | 2 502 |
| Nov. | 1 625 | 220 | 186 | 225 | 631 | 254 | 2 510 |
| Dez. | 1 943 | 226 | 164 | 191 | 581 | 248 | 2 772 |
| 1993 Jan. | 1 960 | 238 | 197 | 275 | 710 | 232 | 2 902 |
| Feb. | 1 915 | 190 | 172 | 255 | 618 | 240 | 2 773 |
| Mär. | 2 046 | 192 | 233 | 579 | 1 004 | 236 | 3 286 |
| Apr. | 1 978 | 288 | 203 | 310 | 801 | 227 | 3 007 |
| Mai | 1 882 | 212 | 161 | 304 | 677 | 253 | 2 812 |
| Jun. | 1 923 | 209 | 192 | 283 | 685 | 263 | 2 870 |
| Jul. | 2 042 | 400 | 198 | 348 | 946 | 274 | 3 263 |
| Aug. | 2 074 | 307 | 239 | 343 | 889 | 254 | 3 217 |
| Sep. | 2 060 | 289 | 152 | 233 | 674 | 239 | 2 973 |
| Okt. | 2 044 | 376 | 256 | 303 | 936 | 253 | 3 232 |
| 301 Banken (Unternehmung¹) | | | | | | | |
| 1985 | 1 036 | 249 | 151 | 72 | 472 | 347 | 1 854 |
| 1986 | 1 002 | 130 | 142 | 51 | 323 | 324 | 1 649 |
| 1987 | 1 583 | 91 | 108 | 78 | 277 | 317 | 2 176 |
| 1988 | 926 | 106 | 110 | 115 | 332 | 386 | 1 643 |
| 1989 | 1 408 | 176 | 52 | 131 | 359 | 352 | 2 120 |
| 1990 | 2 089 | 218 | 108 | 204 | 530 | 263 | 2 883 |
| 1991 | 2 060 | 273 | 109 | 266 | 648 | 256 | 2 964 |
| 1992 Aug. | 1 700 | 181 | 102 | 209 | 492 | 228 | 2 420 |
| Sep. | 1 748 | 210 | 107 | 178 | 495 | 225 | 2 469 |
| Okt. | 1 668 | 205 | 156 | 228 | 589 | 246 | 2 503 |
| Nov. | 1 625 | 221 | 186 | 225 | 632 | 254 | 2 511 |
| Dez. | 1 943 | 227 | 164 | 191 | 582 | 248 | 2 772 |
| 1993 Jan. | 1 960 | 239 | 197 | 275 | 711 | 232 | 2 903 |
| Feb. | 1 915 | 191 | 172 | 255 | 619 | 240 | 2 774 |
| Mär. | 2 046 | 193 | 233 | 579 | 1 005 | 236 | 3 287 |
| Apr. | 1 978 | 289 | 203 | 310 | 802 | 227 | 3 007 |
| Mai | 1 882 | 212 | 161 | 304 | 677 | 253 | 2 813 |
| Jun. | 2 066 | 210 | 192 | 271 | 673 | 263 | 3 002 |
| Jul. | 2 042 | 401 | 198 | 348 | 947 | 274 | 3 263 |
| Aug. | 2 074 | 307 | 239 | 343 | 889 | 254 | 3 217 |
| Sep. | 2 060 | 289 | 152 | 233 | 674 | 239 | 2 973 |
| Okt. | 2 044 | 376 | 256 | 303 | 936 | 253 | 3 232 |

Das Fürstentum Liechtenstein gilt als Inland.

¹ Erfasst sind die Bankstellen von Banken in der Schweiz und im Fürstentum Liechtenstein (= inländische Bankstellen) und ihre Filialen in Drittländern (= Unternehmung).

**Opérations fiduciaires des banques, avec répartition
en comptes suisses et en comptes étrangers et ventilation selon la monnaie**

Actif

En millions de francs

C31

| Ausland - Etranger | | | | | | | Total Suisse et étranger | Fin d'année Fin de mois |
|---|---------------------|--------------------|---------------|----------------|--------------------|-------------------|-----------------------------------|----------------------------|
| Francs suisses | Monnaies étrangères | | | | Métaux précieux | Total étranger | | |
| | \$ USA | Marks allemands | Autres | Ensemble | | | | |
| 301 banques (opérations des comptoirs en Suisse¹) | | | | | | | | |
| 26 802 | 156 024 | 25 515 | 40 697 | 222 236 | - | 249 039 | 250 890 | 1985 |
| 31 375 | 125 886 | 27 490 | 38 219 | 191 594 | - | 222 969 | 224 618 | 1986 |
| 39 089 | 107 531 | 29 214 | 45 791 | 182 537 | - | 221 625 | 223 802 | 1987 |
| 32 986 | 140 305 | 29 567 | 65 334 | 235 206 | 2 | 268 194 | 269 827 | 1988 |
| 53 111 | 169 183 | 40 689 | 81 610 | 291 481 | 5 | 344 597 | 346 717 | 1989 |
| 75 701 | 162 744 | 40 274 | 97 963 | 300 982 | 45 | 376 728 | 379 611 | 1990 |
| 67 529 | 160 663 | 46 139 | 106 489 | 313 292 | 107 | 380 927 | 383 891 | 1991 |
| 66 609 | 141 406 | 53 003 | 112 527 | 306 936 | 123 | 373 668 | 376 086 | 1992 Août |
| 65 461 | 140 303 | 54 533 | 102 720 | 297 556 | 127 | 363 145 | 365 638 | Sep. |
| 64 276 | 154 697 | 56 921 | 103 595 | 315 214 | 133 | 379 622 | 382 125 | Oct. |
| 63 706 | 163 074 | 58 323 | 105 695 | 327 092 | 127 | 390 926 | 393 436 | Nov. |
| 62 160 | 165 540 | 59 241 | 103 644 | 328 426 | 124 | 390 709 | 393 481 | Déc. |
| 59 970 | 165 625 | 61 361 | 103 780 | 330 766 | 123 | 390 859 | 393 761 | 1993 Jan. |
| 59 265 | 168 931 | 60 246 | 103 462 | 332 639 | 153 | 392 058 | 394 831 | Fév. |
| 58 804 | 166 405 | 59 342 | 102 450 | 328 197 | 149 | 387 150 | 390 436 | Mars |
| 57 406 | 157 030 | 57 282 | 100 854 | 315 166 | 152 | 372 724 | 375 730 | Avril |
| 56 424 | 155 486 | 56 174 | 99 954 | 311 614 | 160 | 368 197 | 371 009 | Mai |
| 56 644 | 161 362 | 54 217 | 100 505 | 316 084 | 176 | 372 904 | 375 775 | Juin |
| 56 405 | 164 063 | 52 941 | 98 440 | 315 445 | 163 | 372 013 | 375 275 | Juillet |
| 55 804 | 158 303 | 52 635 | 95 727 | 306 664 | 171 | 362 639 | 365 857 | Août |
| 55 470 | 152 104 | 51 673 | 91 229 | 295 005 | 654 | 351 129 | 354 102 | Sep. |
| 54 875 | 159 041 | 52 227 | 90 548 | 301 816 | 170 | 356 861 | 360 094 | Oct. |
| 301 banques (bilans globaux¹) | | | | | | | | |
| 25 128 | 125 370 | 21 406 | 35 803 | 182 580 | - | 207 707 | 209 561 | 1985 |
| 28 952 | 97 627 | 21 724 | 33 269 | 152 620 | - | 181 573 | 183 222 | 1986 |
| 34 680 | 83 847 | 23 251 | 39 734 | 146 831 | - | 181 512 | 183 688 | 1987 |
| 29 765 | 110 624 | 23 608 | 55 924 | 190 156 | 2 | 219 923 | 221 566 | 1988 |
| 47 503 | 135 843 | 33 582 | 73 094 | 242 519 | 5 | 290 027 | 292 147 | 1989 |
| 62 980 | 125 088 | 32 316 | 84 935 | 242 338 | - | 305 318 | 308 201 | 1990 |
| 54 128 | 123 318 | 36 993 | 89 889 | 250 200 | 69 | 304 397 | 307 362 | 1991 |
| 51 585 | 110 309 | 40 973 | 94 171 | 245 454 | 105 | 297 143 | 299 563 | 1992 Août |
| 51 607 | 109 811 | 42 591 | 85 854 | 238 256 | 109 | 289 972 | 292 441 | Sep. |
| 50 401 | 121 803 | 44 323 | 86 276 | 252 402 | 113 | 302 917 | 305 420 | Oct. |
| 49 131 | 127 333 | 45 216 | 87 580 | 260 129 | 117 | 309 377 | 311 888 | Nov. |
| 47 764 | 128 454 | 44 878 | 85 272 | 258 604 | 124 | 306 491 | 309 264 | Déc. |
| 46 155 | 128 625 | 46 044 | 85 388 | 260 057 | 123 | 306 334 | 309 237 | 1993 Jan. |
| 45 530 | 131 472 | 45 110 | 85 114 | 261 695 | 153 | 307 378 | 310 152 | Fév. |
| 45 429 | 129 822 | 44 066 | 83 809 | 257 697 | 149 | 303 275 | 306 562 | Mars |
| 44 280 | 122 088 | 42 374 | 82 396 | 246 858 | 152 | 291 289 | 294 297 | Avril |
| 43 545 | 120 564 | 41 736 | 81 508 | 243 808 | 160 | 287 512 | 290 325 | Mai |
| 44 306 | 125 386 | 40 197 | 81 827 | 247 410 | 176 | 291 893 | 294 894 | Juin |
| 43 368 | 127 522 | 39 207 | 79 962 | 246 691 | 163 | 290 222 | 293 485 | Juillet |
| 42 956 | 123 371 | 38 956 | 77 329 | 239 656 | 171 | 282 782 | 286 000 | Août |
| 42 705 | 118 526 | 38 032 | 73 430 | 229 988 | 654 | 273 348 | 276 321 | Sep. |
| 43 086 | 127 050 | 39 349 | 73 635 | 240 035 | 170 | 283 291 | 286 523 | Oct. |

La Principauté de Liechtenstein est considérée comme territoire suisse.

¹ Banques en Suisse et dans la Principauté de Liechtenstein; bilans des comptoirs en Suisse (comptoirs en Suisse et dans la Principauté de Liechtenstein) et bilans globaux (comptoirs en Suisse, dans la Principauté et dans les pays tiers).

Bulletin mensuel BNS 12/93

Treuhandgeschäfte der Banken nach Inland und Ausland sowie nach Währungen

Passiven

In Millionen Franken

C32

| Jahresende Monatsende | Inland - Suisse | | | | | | |
|--|-----------------|------------------|---------------|---------------|---------------|------------------|-----------------|
| | Sfr. | Fremde Währungen | | | | Edel- metalle | Total Inland |
| | | US \$ | DM | Übrige | Zusammen | | |
| 301 Banken (Inländische Bankstellen ¹) | | | | | | | |
| 1985 | 11 068 | 21 633 | 5 069 | 7 760 | 34 461 | 6 | 45 535 |
| 1986 | 13 480 | 17 741 | 5 732 | 6 929 | 30 402 | 4 | 43 886 |
| 1987 | 16 457 | 16 673 | 6 254 | 8 346 | 31 272 | 4 | 47 734 |
| 1988 | 15 333 | 22 629 | 6 788 | 13 510 | 42 926 | 9 | 58 269 |
| 1989 | 27 605 | 28 153 | 9 739 | 18 068 | 55 960 | 6 | 83 571 |
| 1990 | 37 023 | 26 428 | 10 530 | 21 401 | 58 358 | 3 | 95 384 |
| 1991 | 33 931 | 25 025 | 11 707 | 23 449 | 60 181 | 72 | 94 184 |
| 1992 Aug. | 34 632 | 22 138 | 13 233 | 25 750 | 61 120 | 107 | 95 859 |
| Sep. | 33 701 | 22 502 | 13 403 | 23 555 | 59 460 | 111 | 93 272 |
| Okt. | 33 103 | 24 661 | 13 761 | 23 318 | 61 740 | 115 | 94 959 |
| Nov. | 32 975 | 25 779 | 15 035 | 23 052 | 63 866 | 119 | 96 960 |
| Dez. | 32 271 | 26 163 | 14 887 | 22 387 | 63 437 | 126 | 95 834 |
| 1993 Jan. | 30 788 | 26 164 | 15 936 | 21 934 | 64 034 | 125 | 94 946 |
| Feb. | 30 472 | 27 686 | 15 033 | 22 196 | 64 915 | 135 | 95 522 |
| Mär. | 30 354 | 25 950 | 14 717 | 22 371 | 63 038 | 131 | 93 523 |
| Apr. | 29 474 | 24 767 | 13 862 | 21 401 | 60 030 | 128 | 89 632 |
| Mai | 28 385 | 23 762 | 13 148 | 20 862 | 57 772 | 137 | 86 294 |
| Jun. | 28 411 | 24 464 | 12 650 | 21 071 | 58 185 | 141 | 86 737 |
| Jul. | 28 004 | 25 342 | 12 616 | 21 107 | 59 065 | 151 | 87 220 |
| Aug. | 27 677 | 24 571 | 12 666 | 20 725 | 57 961 | 134 | 85 772 |
| Sep. | 27 398 | 23 280 | 12 151 | 19 395 | 54 826 | 124 | 82 348 |
| Okt. | 27 053 | 23 841 | 12 326 | 19 611 | 55 779 | 135 | 82 967 |
| 301 Banken (Unternehmung ¹) | | | | | | | |
| 1985 | 10 883 | 16 690 | 4 359 | 7 017 | 28 067 | 6 | 38 956 |
| 1986 | 13 029 | 13 119 | 4 867 | 5 936 | 23 922 | 4 | 36 955 |
| 1987 | 15 211 | 12 039 | 5 275 | 7 212 | 24 527 | 4 | 39 741 |
| 1988 | 14 274 | 17 028 | 5 768 | 11 800 | 34 595 | 9 | 48 878 |
| 1989 | 25 463 | 21 456 | 8 470 | 16 038 | 45 964 | 6 | 71 433 |
| 1990 | 31 852 | 18 208 | 8 962 | 18 390 | 45 560 | 3 | 77 414 |
| 1991 | 28 570 | 17 556 | 9 870 | 19 990 | 47 416 | 72 | 76 059 |
| 1992 Aug. | 28 374 | 15 867 | 10 593 | 21 530 | 47 989 | 107 | 76 470 |
| Sep. | 28 074 | 16 074 | 10 696 | 19 710 | 46 479 | 111 | 74 664 |
| Okt. | 27 593 | 17 843 | 10 919 | 19 493 | 48 254 | 115 | 75 962 |
| Nov. | 27 088 | 18 398 | 12 089 | 19 083 | 49 570 | 119 | 76 776 |
| Dez. | 26 628 | 18 600 | 11 545 | 18 410 | 48 556 | 126 | 75 309 |
| 1993 Jan. | 25 488 | 18 715 | 12 241 | 17 902 | 48 858 | 125 | 74 470 |
| Feb. | 25 236 | 20 356 | 11 594 | 18 168 | 50 118 | 135 | 75 488 |
| Mär. | 25 397 | 18 686 | 11 076 | 18 390 | 48 151 | 131 | 73 679 |
| Apr. | 24 506 | 17 501 | 10 522 | 17 526 | 45 549 | 128 | 70 182 |
| Mai | 23 762 | 16 607 | 9 929 | 17 092 | 43 628 | 137 | 67 528 |
| Jun. | 24 365 | 17 054 | 9 594 | 17 223 | 43 871 | 141 | 68 377 |
| Jul. | 23 350 | 17 868 | 9 582 | 17 385 | 44 836 | 151 | 68 336 |
| Aug. | 23 213 | 17 478 | 9 700 | 16 837 | 44 016 | 134 | 67 363 |
| Sep. | 23 024 | 16 606 | 9 236 | 15 866 | 41 708 | 124 | 64 856 |
| Okt. | 23 272 | 18 737 | 9 849 | 16 509 | 45 096 | 135 | 68 503 |

Das Fürstentum Liechtenstein gilt als Inland.

¹ Erfasst sind die Bankstellen von Banken in der Schweiz und im Fürstentum Liechtenstein (= inländische Bankstellen) und ihre Filialen in Drittländern (= Unternehmung).

**Opérations fiduciaires des banques, avec répartition
en comptes suisses et en comptes étrangers et ventilation selon la monnaie**

Passif

En millions de francs

| Ausland - Etranger | | | | | | | Total Suisse et étranger | Fin d'année Fin de mois |
|--|---------------------|--------------------|---------------|----------------|--------------------|-------------------|-----------------------------------|--------------------------------|
| Francs suisses | Monnaies étrangères | | | | Métaux précieux | Total étranger | | |
| | \$ USA | Marks allemands | Autres | Ensemble | | | | |
| 301 banques (opérations des comptoirs en Suisse ¹) | | | | | | | | |
| 16 769 | 134 638 | 20 597 | 33 010 | 188 245 | 342 | 205 356 | 250 890 | 1985 |
| 18 896 | 108 274 | 21 900 | 31 341 | 161 514 | 321 | 180 732 | 224 618 | 1986 |
| 24 214 | 90 950 | 23 068 | 37 523 | 151 541 | 313 | 176 068 | 223 802 | 1987 |
| 18 579 | 117 772 | 22 890 | 51 940 | 192 601 | 379 | 211 558 | 269 827 | 1988 |
| 26 914 | 141 206 | 31 002 | 63 673 | 235 881 | 351 | 263 146 | 346 717 | 1989 |
| 40 767 | 136 534 | 29 853 | 76 767 | 243 154 | 305 | 284 226 | 379 611 | 1990 |
| 35 658 | 135 911 | 34 542 | 83 306 | 253 759 | 290 | 289 707 | 383 891 | 1991 |
| 33 675 | 119 449 | 39 872 | 86 987 | 246 308 | 244 | 280 227 | 376 086 | 1992 Août |
| 33 530 | 118 011 | 41 238 | 79 345 | 238 593 | 242 | 272 366 | 365 638 | Sep. |
| 32 841 | 130 241 | 43 315 | 80 505 | 254 061 | 264 | 287 166 | 382 125 | Oct. |
| 32 356 | 137 515 | 43 473 | 82 869 | 263 857 | 263 | 296 475 | 393 436 | Nov. |
| 31 831 | 139 603 | 44 517 | 81 449 | 265 569 | 246 | 297 647 | 393 481 | Déc. |
| 31 142 | 139 699 | 45 622 | 82 121 | 267 442 | 230 | 298 814 | 393 761 | 1993 Jan. |
| 30 708 | 141 436 | 45 385 | 81 521 | 268 342 | 258 | 299 309 | 394 831 | Fév. |
| 30 496 | 140 647 | 44 858 | 80 658 | 266 163 | 254 | 296 913 | 390 436 | Mars |
| 29 910 | 132 551 | 43 622 | 79 763 | 255 936 | 252 | 286 098 | 375 730 | Avril |
| 29 921 | 131 936 | 43 186 | 79 397 | 254 519 | 275 | 284 715 | 371 009 | Mai |
| 30 156 | 137 107 | 41 759 | 79 718 | 258 584 | 298 | 289 038 | 375 775 | Juin |
| 30 444 | 139 121 | 40 523 | 77 681 | 257 325 | 286 | 288 055 | 375 275 | Juillet |
| 30 202 | 134 039 | 40 208 | 75 346 | 249 593 | 290 | 280 084 | 365 857 | Août |
| 30 132 | 129 113 | 39 674 | 72 066 | 240 853 | 769 | 271 754 | 354 102 | Sep. |
| 29 865 | 135 576 | 40 157 | 71 240 | 246 973 | 288 | 277 127 | 360 094 | Oct. |
| 301 banques (bilans globaux¹) | | | | | | | | |
| 15 279 | 108 929 | 17 197 | 28 858 | 154 985 | 342 | 170 606 | 209 561 | 1985 |
| 16 925 | 84 637 | 16 999 | 27 384 | 129 021 | 321 | 146 267 | 183 222 | 1986 |
| 21 052 | 71 898 | 18 084 | 32 599 | 122 581 | 313 | 143 947 | 183 688 | 1987 |
| 16 417 | 93 703 | 17 951 | 44 240 | 155 893 | 379 | 172 688 | 221 566 | 1988 |
| 23 449 | 114 562 | 25 164 | 57 187 | 196 914 | 351 | 220 713 | 292 147 | 1989 |
| 33 218 | 107 097 | 23 462 | 66 749 | 197 309 | 260 | 230 786 | 308 201 | 1990 |
| 27 618 | 106 035 | 27 232 | 70 164 | 203 432 | 253 | 231 303 | 307 362 | 1991 |
| 24 911 | 94 623 | 30 483 | 72 851 | 197 957 | 226 | 223 093 | 299 563 | 1992 Août |
| 25 280 | 93 948 | 32 002 | 66 323 | 192 272 | 224 | 217 777 | 292 441 | Sep. |
| 24 477 | 104 166 | 33 560 | 67 011 | 204 736 | 244 | 229 458 | 305 420 | Oct. |
| 23 668 | 109 157 | 33 313 | 68 722 | 211 192 | 252 | 235 112 | 311 888 | Nov. |
| 23 079 | 110 080 | 33 496 | 67 053 | 210 630 | 246 | 233 955 | 309 264 | Déc. |
| 22 627 | 110 149 | 34 001 | 67 761 | 211 910 | 230 | 234 767 | 309 237 | 1993 Jan. |
| 22 210 | 111 307 | 33 688 | 67 201 | 212 196 | 258 | 234 664 | 310 152 | Fév. |
| 22 078 | 111 328 | 33 224 | 65 999 | 210 551 | 254 | 232 882 | 306 562 | Mars |
| 21 752 | 104 876 | 32 054 | 65 181 | 202 110 | 252 | 224 114 | 294 297 | Avril |
| 21 665 | 104 170 | 31 967 | 64 720 | 200 857 | 275 | 222 797 | 290 325 | Mai |
| 22 007 | 108 541 | 30 795 | 64 876 | 204 212 | 298 | 226 518 | 294 894 | Juin |
| 22 061 | 110 055 | 29 822 | 62 924 | 202 801 | 286 | 225 149 | 293 485 | Juillet |
| 21 818 | 106 199 | 29 495 | 60 835 | 196 529 | 290 | 218 637 | 286 000 | Août |
| 21 742 | 102 209 | 28 948 | 57 796 | 188 954 | 769 | 211 464 | 276 321 | Sep. |
| 21 857 | 108 689 | 29 756 | 57 430 | 195 875 | 288 | 218 020 | 286 523 | Oct. |

La Principauté de Liechtenstein est considérée comme territoire suisse.

¹ Banques en Suisse et dans la Principauté de Liechtenstein; bilans des comptoirs en Suisse (comptoirs en Suisse et dans la Principauté de Liechtenstein) et bilans globaux (comptoirs en Suisse, dans la Principauté et dans des pays tiers).

Inländische Kredite

Kredite an im Inland domizilierte Schuldner (ohne Edelmetalle)
59 Banken (inländische Bankstellen)¹
In Millionen Franken
(Vgl. Grafik 11)

Crédits en Suisse

Crédits à des personnes domiciliées en Suisse (sans métaux précieux)
59 banques (comptoirs en Suisse)¹
En millions de francs
(Voir graphique 11)

C41

| Jahresende Monatsende <i>Fin d'année</i> <i>Fin de mois</i> | Bankengruppen <i>Catégories de banques</i> | | | Bilanzpositionen <i>Postes du bilan</i> | | | | | | | |
|--|--|---|--|--|--|--|--|---|--|--------------------|--|
| | Kantonal- banken <i>Banques</i> <i>cantonales</i> | Grossbanken <i>Grandes</i> <i>banques</i> | Regional- und Handels- banken <i>Banques</i> <i>régionales et</i> <i>commerciales</i> | Debitoren ² <i>Débiteurs²</i> | in % ⁴ <i>en %⁴</i> | Kontokorrent- Kredite und Darlehen an öffentl. rechtl. Körperschaften <i>Crédits en</i> <i>comptes</i> <i>courants et</i> <i>prêts à des</i> <i>collectivités</i> <i>de droit public</i> | in % ⁴ <i>en %⁴</i> | Hypothekar- anlagen <i>Placements</i> <i>hypothécaires</i> | in % ⁴ <i>en %⁴</i> | Total ³ | in % ⁴ <i>en %⁴</i> |
| | | | | | | | | | | | |
| 1976 | 58 212 | 47 581 | 19 241 | 52 422 | 5,1 | 8 122 | 3,7 | 62 459 | 9,4 | 123 003 | 7,1 |
| 1977 | 61 533 | 53 215 | 20 021 | 57 001 | 8,7 | 8 264 | 1,7 | 67 340 | 7,8 | 132 605 | 7,8 |
| 1978 | 64 580 | 59 278 | 21 047 | 61 551 | 13,2 | 8 051 | 2,6 | 73 264 | 8,8 | 142 866 | 7,7 |
| 1979 | 67 949 | 69 037 | 21 573 | 67 264 | 1,1 | 8 455 | 5,0 | 80 414 | 9,8 | 156 133 | 9,3 |
| 1980 | 73 795 | 81 926 | 23 451 | 77 923 | 15,8 | 8 391 | - 0,8 | 90 433 | 12,5 | 176 746 | 13,2 |
| 1981 | 81 052 | 91 856 | 25 201 | 86 768 | 11,4 | 9 220 | 9,9 | 99 870 | 10,4 | 195 858 | 10,8 |
| 1982 | 85 292 | 91 974 | 25 998 | 84 953 | - 2,1 | 9 301 | 0,9 | 109 010 | 9,2 | 203 264 | 3,8 |
| 1983 | 90 896 | 97 386 | 27 786 | 88 634 | 4,3 | 9 674 | 4,0 | 117 760 | 8,0 | 216 068 | 6,3 |
| 1984 | 96 811 | 107 947 | 30 053 | 97 624 | 10,1 | 9 535 | - 1,4 | 127 652 | 8,4 | 234 811 | 8,7 |
| 1985 | 104 527 | 121 708 | 32 368 | 109 251 | 11,9 | 10 039 | 5,3 | 139 312 | 9,1 | 258 602 | 10,1 |
| 1986 | 110 853 | 136 034 | 35 133 | 119 850 | 9,7 | 9 616 | - 4,2 | 152 555 | 9,5 | 282 021 | 9,1 |
| 1987 | 120 815 | 151 899 | 38 407 | 132 136 | 10,4 | 9 948 | 3,5 | 169 036 | 10,8 | 311 121 | 10,3 |
| 1988 | 132 594 | 173 057 | 43 533 | 152 727 | 15,6 | 9 396 | - 5,5 | 187 060 | 10,7 | 349 184 | 12,2 |
| 1989 | 149 962 | 204 710 | 47 265 | 180 393 | 18,1 | 10 935 | 16,4 | 210 609 | 12,6 | 401 936 | 15,1 |
| 1990 | 167 792 | 215 916 | 55 612 | 197 922 | 9,7 | 13 293 | 21,6 | 228 106 | 8,3 | 439 321 | 9,3 |
| 1991 | | | | | | | | | | | |
| Jan. - Jan. | 168 335 | 217 082 | 55 685 | 198 260 | 9,2 | 14 027 | 13,2 | 228 816 | 7,7 | 441 102 | 8,5 |
| Feb. - Fév. | 168 806 | 217 129 | 55 799 | 199 098 | 9,1 | 13 182 | 15,8 | 229 455 | 7,1 | 441 735 | 8,3 |
| Mär. - Mars | 169 645 | 218 479 | 56 257 | 200 027 | 8,0 | 14 103 | 20,9 | 230 251 | 6,6 | 444 380 | 7,6 |
| Apr. - Avril | 169 750 | 221 845 | 56 347 | 202 265 | 8,4 | 14 121 | 20,0 | 231 556 | 6,5 | 447 942 | 7,7 |
| Mai - Mai | 170 303 | 218 757 | 56 544 | 200 731 | 7,1 | 12 223 | 11,1 | 232 649 | 6,3 | 445 603 | 6,8 |
| Jun. - Juin | 172 522 | 221 102 | 57 115 | 203 635 | 6,0 | 13 490 | 18,1 | 233 614 | 6,0 | 450 739 | 6,3 |
| Jul. - Juillet | 173 402 | 220 399 | 57 281 | 203 025 | 5,8 | 13 321 | 18,5 | 234 735 | 5,8 | 451 081 | 6,2 |
| Aug. - Août | 174 261 | 219 827 | 57 243 | 202 241 | 6,1 | 13 369 | 15,4 | 235 721 | 5,6 | 451 331 | 6,1 |
| Sep. - Sep. | 175 544 | 223 039 | 57 786 | 203 820 | 4,3 | 15 791 | 24,6 | 236 758 | 5,5 | 456 369 | 5,5 |
| Okt. - Oct. | 176 853 | 225 991 | 57 877 | 205 018 | 4,6 | 16 973 | 29,5 | 238 730 | 5,8 | 460 721 | 6,0 |
| Nov. - Nov. | 177 876 | 225 421 | 57 899 | 204 978 | 4,8 | 16 334 | 31,2 | 239 884 | 5,9 | 461 195 | 6,1 |
| Dez. - Déc. | 179 899 | 225 730 | 59 956 | 206 751 | 4,5 | 16 518 | 24,3 | 242 318 | 6,2 | 465 586 | 6,0 |
| 1992 | | | | | | | | | | | |
| Jan. - Jan. | 180 564 | 227 689 | 60 407 | 207 224 | 4,5 | 18 629 | 32,8 | 242 807 | 6,1 | 468 660 | 6,2 |
| Feb. - Fév. | 181 134 | 226 799 | 60 088 | 206 894 | 3,9 | 17 584 | 33,4 | 243 542 | 6,1 | 468 020 | 6,0 |
| Mär. - Mars | 181 534 | 228 283 | 60 409 | 207 891 | 3,9 | 17 974 | 27,4 | 244 361 | 6,1 | 470 226 | 5,8 |
| Apr. - Avril | 181 050 | 230 546 | 58 615 | 207 639 | 2,7 | 17 266 | 22,3 | 245 306 | 5,9 | 470 211 | 5,0 |
| Mai - Mai | 181 247 | 229 964 | 58 505 | 207 613 | 3,4 | 16 048 | 31,3 | 246 055 | 5,8 | 469 716 | 5,4 |
| Jun. - Juin | 183 429 | 231 006 | 58 938 | 209 998 | 3,1 | 15 842 | 17,4 | 247 532 | 6,0 | 473 373 | 5,0 |
| Jul. - Juillet | 183 176 | 228 465 | 58 799 | 207 356 | 2,1 | 14 909 | 11,9 | 248 175 | 5,7 | 470 441 | 4,3 |
| Aug. - Août | 184 150 | 227 279 | 58 674 | 206 563 | 2,1 | 14 448 | 8,1 | 249 093 | 5,7 | 470 104 | 4,2 |
| Sep. - Sep. | 185 033 | 229 556 | 58 767 | 209 188 | 2,6 | 14 454 | - 8,5 | 249 715 | 5,5 | 473 356 | 3,7 |
| Okt. - Oct. | 185 171 | 231 285 | 57 270 | 209 282 | 2,1 | 14 411 | -15,1 | 250 033 | 4,7 | 473 726 | 2,8 |
| Nov. - Nov. | 184 997 | 231 629 | 56 950 | 208 996 | 2,0 | 14 151 | -13,4 | 250 430 | 4,4 | 473 576 | 2,7 |
| Dez. - Déc. | 186 446 | 230 576 | 57 006 | 207 677 | 0,4 | 15 208 | - 7,9 | 251 142 | 3,6 | 474 028 | 1,8 |
| 1993 | | | | | | | | | | | |
| Jan. - Jan. | 186 303 | 231 119 | 57 107 | 208 506 | 0,6 | 14 883 | -20,1 | 251 140 | 3,4 | 474 529 | 1,3 |
| Feb. - Fév. | 186 239 | 231 638 | 56 782 | 208 400 | 0,7 | 14 940 | -15,0 | 251 319 | 3,2 | 474 659 | 1,4 |
| Mär. - Mars | 186 842 | 231 656 | 57 992 | 208 995 | 0,5 | 14 996 | -16,6 | 252 499 | 3,3 | 476 491 | 1,3 |
| Apr. - Avril | 186 124 | 230 764 | 57 176 | 206 480 | - 0,6 | 14 172 | -17,9 | 253 413 | 3,3 | 474 065 | 0,8 |
| Mai - Mai | 186 421 | 230 380 | 57 006 | 205 751 | - 0,9 | 14 386 | -10,4 | 253 671 | 3,1 | 473 807 | 0,9 |
| Jun. - Juin | 188 330 | 233 189 | 57 329 | 208 961 | - 0,5 | 15 281 | - 3,5 | 254 606 | 2,9 | 478 848 | 1,2 |
| Jul. - Juillet | 188 506 | 233 472 | 56 942 | 209 157 | 0,9 | 14 965 | 0,4 | 254 798 | 2,7 | 478 920 | 1,8 |
| Aug. - Août | 187 966 | 233 096 | 56 993 | 208 031 | 0,7 | 14 651 | 1,4 | 255 372 | 2,5 | 478 054 | 1,7 |
| Sep. - Sep. | 190 466 | 232 270 | 57 156 | 208 192 | - 0,5 | 15 542 | 7,5 | 256 158 | 2,6 | 479 892 | 1,4 |
| Okt. - Oct. | 190 320 | 234 071 | 56 997 | 209 576 | 0,1 | 15 366 | 6,6 | 256 446 | 2,6 | 481 388 | 1,6 |

¹ 28 Kantonalbanken, 4 Grossbanken, 27 Regional- und Handelsbanken.

² Kontokorrent-Debitoren, Feste Vorschüsse und Darlehen.

³ Ab Mai 1985 ohne Wechsel und Geldmarktpapiere.

⁴ Veränderung gegenüber dem Vorjahr in Prozent.

¹ 28 banques cantonales, 4 grandes banques, 27 banques régionales et commerciales.

² Comptes courants débiteurs, avances et prêts à terme fixe.

³ A partir du mois de mai 1985 sans les effets de change et les papiers monétaires.

⁴ Variation en pour-cent par rapport à l'année précédente.

Stand der bewilligten und beanspruchten inländischen Kredite

Kredite an im Inland domizilierte Schuldner¹
106 Banken (inländische Bankstellen)
In Millionen Franken

Crédits en Suisse, limites et montants utilisés

Crédits à des personnes domiciliées en Suisse¹
106 banques (comptoirs en Suisse)
En millions de francs

C42

| Jahresende Monatsende <i>Fin d'année</i> <i>Fin de mois</i> | Baukredite ² | | Hypotheken ³ | | Übrige Kredite | | Total Kredite | |
|--|--------------------------------------|---|-----------------------------|---|-----------------------------|---|-----------------------------|---|
| | Crédits de construction ² | | Hypothèques ³ | | Autres crédits | | Total des crédits | |
| | bewilligt <i>limites</i> | beansprucht <i>montants utilisés</i> | bewilligt <i>limites</i> | beansprucht <i>montants utilisés</i> | bewilligt <i>limites</i> | beansprucht <i>montants utilisés</i> | bewilligt <i>limites</i> | beansprucht <i>montants utilisés</i> |
| 1985 | 26 681 | 13 249 | 188 165 | 180 172 | 138 479 | 78 450 | 353 325 | 271 871 |
| 1986 | 29 222 | 14 224 | 208 342 | 198 478 | 154 440 | 84 283 | 392 005 | 296 985 |
| 1987 | 32 106 | 14 755 | 233 986 | 221 888 | 174 035 | 90 562 | 440 126 | 327 205 |
| 1988 | 36 163 | 15 836 | 265 389 | 249 911 | 197 152 | 102 612 | 498 704 | 368 359 |
| 1989 | 41 006 | 17 656 | 299 635 | 284 359 | 224 928 | 121 694 | 565 569 | 423 709 |
| 1990 | | | | | | | | |
| Jan. - Jan. | 40 384 | 17 212 | 301 278 | 286 886 | 227 529 | 124 467 | 569 192 | 428 565 |
| Feb. - Fév. | 40 344 | 17 082 | 303 667 | 289 598 | 229 720 | 123 795 | 573 731 | 430 475 |
| Mär. - Mars | 40 568 | 17 452 | 305 876 | 291 956 | 229 965 | 125 464 | 576 409 | 434 872 |
| Apr. - Avril | 40 700 | 17 538 | 307 785 | 294 109 | 230 739 | 125 839 | 579 224 | 437 486 |
| Mai - Mai | 40 985 | 17 861 | 310 327 | 296 435 | 232 293 | 124 876 | 583 604 | 439 172 |
| Jun. - Juin | 41 143 | 18 476 | 311 828 | 298 534 | 233 443 | 129 473 | 586 414 | 446 483 |
| Jul. - Juillet | 41 185 | 18 727 | 313 730 | 300 689 | 236 472 | 127 401 | 591 386 | 446 817 |
| Aug. - Août | 41 889 | 19 142 | 315 756 | 302 859 | 236 703 | 125 658 | 594 348 | 447 660 |
| Sep. - Sep. | 41 855 | 19 592 | 317 388 | 304 655 | 242 705 | 130 664 | 601 948 | 454 912 |
| Okt. - Oct. | 41 642 | 19 668 | 318 719 | 306 349 | 246 098 | 131 393 | 606 459 | 457 410 |
| Nov. - Nov. | 41 170 | 19 919 | 320 084 | 307 847 | 244 229 | 129 261 | 605 483 | 457 027 |
| Dez. - Déc. | 40 516 | 20 672 | 321 641 | 309 674 | 240 554 | 131 029 | 602 711 | 461 375 |
| 1991 | | | | | | | | |
| Jan. - Jan. | 39 845 | 20 132 | 322 427 | 310 287 | 241 319 | 132 757 | 603 590 | 463 176 |
| Feb. - Fév. | 39 996 | 20 228 | 323 872 | 311 809 | 241 579 | 132 053 | 605 448 | 464 150 |
| Mär. - Mars | 40 150 | 20 623 | 325 474 | 312 916 | 248 434 | 133 415 | 614 058 | 466 955 |
| Apr. - Avril | 40 082 | 20 608 | 327 055 | 314 933 | 249 251 | 134 644 | 616 388 | 470 185 |
| Mai - Mai | 40 143 | 20 679 | 328 595 | 316 182 | 250 624 | 131 427 | 619 361 | 468 288 |
| Jun. - Juin | 40 197 | 21 121 | 329 620 | 317 441 | 248 574 | 135 186 | 618 392 | 473 748 |
| Jul. - Juillet | 40 039 | 21 084 | 331 427 | 318 700 | 250 699 | 134 212 | 622 165 | 473 996 |
| Aug. - Août | 39 995 | 21 242 | 332 582 | 320 370 | 251 470 | 132 520 | 624 047 | 474 131 |
| Sep. - Sep. | 39 829 | 21 608 | 333 972 | 321 910 | 252 965 | 135 841 | 626 766 | 479 359 |
| Okt. - Oct. | 39 528 | 21 425 | 335 180 | 323 394 | 251 538 | 136 497 | 626 246 | 481 316 |
| Nov. - Nov. | 39 287 | 21 501 | 337 346 | 325 005 | 251 732 | 135 352 | 628 365 | 481 858 |
| Dez. - Déc. | 38 199 | 21 526 | 340 469 | 326 168 | 252 147 | 136 593 | 630 815 | 484 286 |
| 1992 | | | | | | | | |
| Jan. - Jan. | 37 563 | 21 136 | 341 373 | 326 530 | 247 910 | 140 205 | 626 846 | 487 872 |
| Feb. - Fév. | 37 726 | 21 040 | 339 684 | 327 929 | 246 404 | 138 161 | 623 814 | 487 129 |
| Mär. - Mars | 37 435 | 21 419 | 341 017 | 329 257 | 247 039 | 138 828 | 625 491 | 489 504 |
| Apr. - Avril | 36 796 | 20 876 | 341 003 | 330 559 | 246 353 | 137 881 | 624 152 | 489 316 |
| Mai - Mai | 36 827 | 20 909 | 341 376 | 331 169 | 244 961 | 136 769 | 623 163 | 488 847 |
| Jun. - Juin | 36 687 | 21 472 | 343 669 | 332 511 | 244 770 | 138 024 | 625 126 | 492 007 |
| Jul. - Juillet | 36 469 | 21 411 | 344 609 | 333 156 | 237 816 | 134 639 | 618 895 | 489 206 |
| Aug. - Août | 36 528 | 21 336 | 345 969 | 334 419 | 240 124 | 132 850 | 622 620 | 488 604 |
| Sep. - Sep. | 36 655 | 21 759 | 349 162 | 337 451 | 240 104 | 135 345 | 625 921 | 494 555 |
| Okt. - Oct. | 36 340 | 21 787 | 349 973 | 337 882 | 238 872 | 135 736 | 625 184 | 495 405 |
| Nov. - Nov. | 35 983 | 21 589 | 350 650 | 338 496 | 239 956 | 135 648 | 626 589 | 495 733 |
| Dez. - Déc. | 35 881 | 21 295 | 351 554 | 339 338 | 241 307 | 134 951 | 628 742 | 495 584 |
| 1993 | | | | | | | | |
| Jan. - Jan. | 34 043 | 20 777 | 351 337 | 339 338 | 241 046 | 136 152 | 626 427 | 496 268 |
| Feb. - Fév. | 33 712 | 20 462 | 351 950 | 339 607 | 239 623 | 136 714 | 625 285 | 496 783 |
| Mär. - Mars | 33 267 | 20 150 | 352 966 | 340 356 | 236 241 | 135 957 | 622 473 | 496 463 |
| Apr. - Avril | 33 119 | 19 880 | 355 519 | 342 785 | 234 577 | 132 394 | 623 215 | 495 059 |
| Mai - Mai | 32 898 | 19 543 | 356 509 | 343 561 | 234 414 | 131 629 | 623 821 | 494 733 |
| Jun. - Juin | 32 632 | 19 460 | 358 191 | 344 782 | 232 684 | 136 121 | 623 507 | 500 363 |
| Jul. - Juillet | 32 358 | 19 252 | 358 470 | 345 433 | 235 069 | 136 169 | 625 897 | 500 853 |
| Aug. - Août | 32 483 | 19 025 | 366 897 | 346 441 | 235 257 | 134 022 | 634 636 | 499 489 |
| Sep. - Sep. | 32 454 | 19 125 | 362 558 | 347 358 | 235 870 | 133 825 | 630 883 | 500 308 |
| Okt. - Oct. | 32 136 | 18 901 | 363 375 | 348 235 | 237 172 | 135 297 | 632 683 | 502 433 |

¹ Kontokorrent-Debitoren, feste Vorschüsse und Darlehen. Kontokorrent-Kredite und Darlehen an öffentlich-rechtliche Körperschaften, Hypothekaranlagen.

² Die Angaben seit 1976 von 71 Banken sind im Quartalsheft 2/1986 veröffentlicht.

³ Hypothekaranlagen sowie feste Vorschüsse gegen hypothekarische Deckung.

¹ Comptes courants débiteurs, avances et prêts à terme fixe, crédits en compte courant et prêts à des collectivités de droit public, placements hypothécaires.

² Les données depuis 1976, pour 71 banques, sont publiées dans le bulletin trimestriel «Monnaie et conjoncture» 2/1986.

³ Placements hypothécaires, avances et prêts à terme fixe garantis par hypothèque.

Liquidität I (Kassenliquidität)¹Liquidité I (liquidité de caisse)¹

C5

| Unterlegungs- periode ² | Greifbare Mittel ³ in Mio. Fr. | Geforderte Mittel ⁴ in Mio. Fr. | Liquiditätsgrad I in % | Greifbare Mittel ³ in Mio. Fr. | Geforderte Mittel ⁴ in Mio. Fr. | Liquiditätsgrad I in % |
|---------------------------------------|---|---|--|--|---|--|
| | <i>Disponibilités effectives³ en millions de francs</i> | <i>Disponibilités exigées⁴ en millions de francs</i> | <i>Degré de liquidité I en % (Kol. - col. 1/2)</i> | <i>Disponibilités effectives³ en millions de francs</i> | <i>Disponibilités exigées⁴ en millions de francs</i> | <i>Degré de liquidité I en % (Kol. - col. 4/5)</i> |
| | 1 | 2 | 3 | 4 | 5 | 6 |
| | Kantonalbanken - <i>Banques cantonales</i> | | | Grossbanken - <i>Grandes banques</i> | | |
| 1988 Dez./Jan. | 1 688 | 922 | 183 | 3 172 | 2 308 | 137 |
| 1989 Dez./Jan. | 1 639 | 1 027 | 160 | 3 272 | 2 592 | 126 |
| 1990 Dez./Jan. | 1 709 | 1 140 | 150 | 3 550 | 2 860 | 124 |
| 1991 Dez./Jan. | 1 733 | 1 218 | 142 | 3 235 | 2 803 | 115 |
| 1992 Okt./Nov. | 1 500 | 1 243 | 121 | 2 961 | 2 837 | 104 |
| Nov./Dez. | 1 571 | 1 248 | 126 | 3 018 | 2 862 | 105 |
| Dez./Jan. | 1 801 | 1 266 | 142 | 3 473 | 2 975 | 117 |
| 1993 Jan./Feb. | 1 558 | 1 260 | 124 | 3 128 | 2 960 | 106 |
| Feb./Mär. | 1 546 | 1 252 | 123 | 3 029 | 2 950 | 103 |
| Mär./Apr. | 1 628 | 1 230 | 132 | 3 112 | 2 876 | 108 |
| Apr./Mai | 1 582 | 1 218 | 130 | 3 059 | 2 883 | 106 |
| Mai/Jun. | 1 562 | 1 204 | 130 | 3 078 | 2 922 | 105 |
| Jun./Jul. | 1 625 | 1 200 | 135 | 3 179 | 2 951 | 108 |
| Jul./Aug. | 1 518 | 1 195 | 127 | 3 116 | 2 968 | 105 |
| Aug./Sep. | 1 502 | 1 195 | 126 | 3 061 | 2 943 | 104 |
| Sep./Okt. | 1 580 | 1 185 | 133 | 3 060 | 2 937 | 104 |
| Okt./Nov. | 1 523 | 1 175 | 130 | 3 057 | 2 940 | 104 |
| | Regionalbanken und Sparkassen <i>Banques régionales et caisses d'épargne</i> | | | Darlehenskassen und Raiffeisenbanken ⁵ <i>Caisses de crédit mutuel et banques Raiffeisen⁵</i> | | |
| 1988 Dez./Jan. | 1 023 | 411 | 249 | 265 | 144 | 184 |
| 1989 Dez./Jan. | 904 | 468 | 193 | 323 | 146 | 221 |
| 1990 Dez./Jan. | 966 | 521 | 185 | 303 | 149 | 203 |
| 1991 Dez./Jan. | 932 | 472 | 198 | 343 | 169 | 203 |
| 1992 Okt./Nov. | 811 | 452 | 179 | 330 | 181 | 182 |
| Nov./Dez. | 860 | 459 | 187 | 332 | 183 | 181 |
| Dez./Jan. | 936 | 466 | 201 | 338 | 184 | 184 |
| 1993 Jan./Feb. | 796 | 457 | 174 | 352 | 188 | 187 |
| Feb./Mär. | 778 | 452 | 172 | 361 | 183 | 197 |
| Mär./Apr. | 772 | 429 | 180 | 361 | 178 | 203 |
| Apr./Mai | 781 | 425 | 184 | 362 | 178 | 203 |
| Mai/Jun. | 792 | 425 | 186 | 366 | 177 | 206 |
| Jun./Jul. | 815 | 426 | 191 | 364 | 178 | 205 |
| Jul./Aug. | 770 | 427 | 181 | 372 | 184 | 202 |
| Aug./Sep. | 769 | 415 | 185 | 372 | 186 | 201 |
| Sep./Okt. | 827 | 411 | 201 | 380 | 187 | 204 |
| Okt./Nov. | 828 | 407 | 204 | 375 | 186 | 201 |
| | Übrige Banken ⁶ - <i>Autres banques⁶</i> | | | davon ausländisch beherrschte Banken ⁷ <i>dont banques en mains étrangères⁷</i> | | |
| 1988 Dez./Jan. | 1 989 | 738 | 270 | 1 048 | 401 | 261 |
| 1989 Dez./Jan. | 1 969 | 724 | 272 | 1 142 | 406 | 281 |
| 1990 Dez./Jan. | 1 851 | 838 | 221 | 971 | 410 | 237 |
| 1991 Dez./Jan. | 1 270 | 767 | 165 | 607 | 370 | 164 |
| 1992 Okt./Nov. | 1 108 | 728 | 152 | 521 | 332 | 157 |
| Nov./Dez. | 1 111 | 763 | 146 | 519 | 353 | 147 |
| Dez./Jan. | 1 272 | 793 | 160 | 599 | 373 | 161 |
| 1993 Jan./Feb. | 1 101 | 801 | 138 | 508 | 378 | 135 |
| Feb./Mär. | 1 139 | 797 | 143 | 531 | 368 | 144 |
| Mär./Apr. | 1 124 | 785 | 143 | 515 | 352 | 146 |
| Apr./Mai | 1 073 | 775 | 138 | 486 | 350 | 139 |
| Mai/Jun. | 1 064 | 765 | 139 | 501 | 355 | 141 |
| Jun./Jul. | 1 104 | 758 | 146 | 511 | 353 | 145 |
| Jul./Aug. | 1 074 | 764 | 141 | 508 | 355 | 143 |
| Aug./Sep. | 1 077 | 771 | 140 | 494 | 360 | 137 |
| Sep./Okt. | 1 148 | 770 | 149 | 532 | 357 | 149 |
| Okt./Nov. | 1 127 | 765 | 147 | 519 | 355 | 146 |

| Greifbare Mittel ³ in Mio. Fr. <i>Disponibilités effectives³</i> <i>en millions de francs</i> | Geforderte Mittel ⁴ in Mio Fr. <i>Disponibilités exigées⁴</i> <i>en millions de francs</i> | Liquiditätsgrad I in % <i>Degré de liquidité I</i> <i>en %</i> (Kol. - col. 7/8) | Greifbare Mittel ³ in Mio. Fr. <i>Disponibilités effectives³</i> <i>en millions de francs</i> | Geforderte Mittel ⁴ in Mio Fr. <i>Disponibilités exigées⁴</i> <i>en millions de francs</i> | Liquiditätsgrad I in % <i>Degré de liquidité I</i> <i>en %</i> (Kol. - col. 10/11) | Période d'application ² |
|--|---|--|--|---|--|---------------------------------------|
| 7 | 8 | 9 | 10 | 11 | 12 | |
| Filialen ausländischer Banken <i>Succursales de banques étrangères</i> | | | Privatbankiers <i>Banquiers privés</i> | | | |
| 244 | 92 | 265 | 187 | 63 | 297 | 1988 Déc./Jan. |
| 169 | 88 | 192 | 230 | 63 | 363 | 1989 Déc./Jan. |
| 198 | 80 | 248 | 198 | 67 | 296 | 1990 Déc./Jan. |
| 119 | 64 | 185 | 117 | 58 | 203 | 1991 Déc./Jan. |
| 81 | 71 | 114 | 89 | 57 | 156 | 1992 Oct./Nov. |
| 90 | 73 | 123 | 96 | 60 | 158 | Nov./Déc. |
| 85 | 65 | 131 | 111 | 64 | 173 | Déc./Jan. |
| 72 | 60 | 120 | 100 | 65 | 154 | 1993 Jan./Fév. |
| 67 | 57 | 118 | 105 | 70 | 149 | Fév./Mars |
| 65 | 53 | 122 | 112 | 74 | 152 | Mars/Avril |
| 66 | 57 | 116 | 105 | 74 | 141 | Avril/Mai |
| 75 | 58 | 130 | 102 | 68 | 149 | Mai/Juin |
| 72 | 59 | 121 | 103 | 66 | 154 | Juin/Juillet |
| 68 | 53 | 129 | 102 | 67 | 152 | Juillet/Août |
| 81 | 53 | 151 | 111 | 69 | 159 | Août/Sep. |
| 77 | 57 | 137 | 113 | 67 | 167 | Sep./Oct. |
| 89 | 62 | 144 | 106 | 67 | 159 | Oct./Nov. |
| | | | Total ⁵ | | | |
| | | | 8 569 | 4 677 | 183 | 1988 Déc./Jan. |
| | | | 8 506 | 5 108 | 167 | 1989 Déc./Jan. |
| | | | 8 776 | 5 655 | 155 | 1990 Déc./Jan. |
| | | | 7 749 | 5 551 | 140 | 1991 Déc./Jan. |
| | | | 6 879 | 5 568 | 124 | 1992 Oct./Nov. |
| | | | 7 077 | 5 648 | 125 | Nov./Déc. |
| | | | 8 015 | 5 812 | 138 | Déc./Jan. |
| | | | 7 107 | 5 790 | 123 | 1993 Jan./Fév. |
| | | | 7 026 | 5 761 | 122 | Fév./Mars |
| | | | 7 175 | 5 626 | 128 | Mars/Avril |
| | | | 7 027 | 5 611 | 125 | Avril/Mai |
| | | | 7 039 | 5 619 | 125 | Mai/Juin |
| | | | 7 262 | 5 638 | 129 | Juin/Juillet |
| | | | 7 022 | 5 657 | 124 | Juillet/Août |
| | | | 6 972 | 5 632 | 124 | Août/Sep. |
| | | | 7 186 | 5 613 | 128 | Sep./Oct. |
| | | | 7 106 | 5 602 | 127 | Oct./Nov. |

¹ Gemäss Art. 19 BankV vom 25. November 1987.

² Unterlegungsperiode: je vom 20. Tag eines Monats bis zum 19. Tag des Folgemonats.

³ Durchschnitt aus Tageswerten der Unterlegungsperiode.

⁴ 2,5% des Durchschnitts aus den drei der Unterlegungsperiode vorausgehenden Monatsendwerten der kurzfristigen Verbindlichkeiten.

⁵ Die Angaben des Schweizer Verbandes der Raiffeisenbanken sind mit denen der Zentralbank konsolidiert.

⁶ Einschliesslich 2 Finanzgesellschaften, die sich öffentlich zur Annahme fremder Gelder empfehlen. Bankähnliche Finanzgesellschaften, die sich nicht öffentlich zur Annahme fremder Gelder empfehlen, unterstehen Art. 19 BankV nicht.

⁷ Teil der Gruppe «Übrige Banken».

⁸ 467 Institute. Banken in Liechtenstein nicht enthalten.

¹ Selon l'art. 19 OB du 25 novembre 1987.

² Période d'application: du 20 d'un mois au 19 du mois suivant.

³ Moyenne résultant des valeurs journalières de la période d'application.

⁴ 2,5% de la valeur moyenne des engagements à court terme aux trois fins de mois précédant la période d'application.

⁵ Les données des banques Raiffeisen sont consolidées avec celles de la Banque centrale de l'Union Suisse des Banques Raiffeisen.

⁶ Y compris deux sociétés financières qui font appel au public pour obtenir des fonds en dépôt. Les sociétés financières à caractère bancaire qui ne font pas appel au public pour obtenir des fonds en dépôt ne sont pas soumises à l'art. 19 OB.

⁷ Part de la catégorie «Autres banques».

⁸ 467 établissements. Les banques établies dans la Principauté de Liechtenstein ne sont pas prises en considération.

Liquidität II (Gesamtliquidität)¹Liquidité II (liquidité globale)¹

C6

| Quartalsende Fin de trimestre | Greifbare Mittel und leicht verwertbare Aktiven ² in Mio. Fr. <i>Disponibilités et actifs facilement réalisables²</i> en millions de francs | Geforderte Mittel ³ in Mio. Fr. <i>Montant exigé³</i> en millions de francs | Liquiditätsgrad II in % <i>Degré de liquidité II en %</i> (Kol. - col. 1/2) | Greifbare Mittel und leicht verwertbare Aktiven ² in Mio. Fr. <i>Disponibilités et actifs facilement réalisables²</i> en millions de francs | Geforderte Mittel ³ in Mio. Fr. <i>Montant exigé³</i> en millions de francs | Liquiditätsgrad II in % <i>Degré de liquidité II en %</i> (Kol. - col. 4/5) |
|----------------------------------|--|--|--|--|--|--|
| | 1 | 2 | 3 | 4 | 5 | 6 |
| | Kantonalbanken - Banques cantonales | | | Grossbanken - Grandes banques | | |
| 1989 IV | 11 712 | 7 011 | 167 | 35 516 | 33 460 | 106 |
| 1990 IV | 12 122 | 7 713 | 157 | 43 941 | 38 823 | 113 |
| 1991 IV | 13 050 | 7 719 | 169 | 46 953 | 39 981 | 117 |
| 1992 III | 13 082 | 7 729 | 169 | 51 149 | 40 085 | 128 |
| IV | 13 878 | 7 741 | 179 | 59 205 | 46 471 | 127 |
| 1993 I | 14 388 | 7 243 | 199 | 61 406 | 47 218 | 130 |
| II | 14 161 | 7 346 | 193 | 60 508 | 48 622 | 124 |
| III | 14 346 | 7 746 | 185 | 65 523 | 49 521 | 132 |
| | Regionalbanken und Sparkassen <i>Banques régionales et caisses d'épargne</i> | | | Darlehenskassen und Raiffeisenbanken ⁴ <i>Caisses de crédit mutuel et banques Raiffeisen⁴</i> | | |
| 1989 IV | 6 123 | 3 405 | 180 | 2 046 | 1 327 | 154 |
| 1990 IV | 6 048 | 3 510 | 172 | 1 960 | 1 473 | 133 |
| 1991 IV | 5 907 | 3 339 | 177 | 2 016 | 1 494 | 135 |
| 1992 III | 5 517 | 3 093 | 178 | 2 386 | 1 587 | 150 |
| IV | 5 882 | 3 205 | 184 | 2 236 | 1 735 | 129 |
| 1993 I | 5 837 | 3 018 | 193 | 2 519 | 1 574 | 160 |
| II | 5 910 | 3 004 | 197 | 2 492 | 1 606 | 155 |
| III | 6 090 | 2 909 | 209 | 2 617 | 1 717 | 152 |
| | Übrige Banken ⁵ - Autres banques ⁵ | | | davon - dont Ausländisch beherrschte Banken ⁶ <i>Banques en mains étrangères⁶</i> | | |
| 1989 IV | 15 912 | 7 004 | 227 | 9 572 | 4 028 | 238 |
| 1990 IV | 14 690 | 7 136 | 206 | 6 681 | 3 430 | 195 |
| 1991 IV | 16 442 | 7 026 | 234 | 8 779 | 3 409 | 258 |
| 1992 III | 15 999 | 7 058 | 227 | 8 120 | 3 320 | 245 |
| IV | 17 458 | 7 393 | 236 | 8 594 | 3 595 | 239 |
| 1993 I | 17 757 | 7 736 | 230 | 9 062 | 3 605 | 251 |
| II | 19 026 | 7 537 | 252 | 9 718 | 3 760 | 259 |
| III | 18 973 | 7 864 | 241 | 9 924 | 3 959 | 251 |
| | Filialen ausländischer Banken <i>Succursales de banques étrangères</i> | | | Privatbankiers - Banquiers privés | | |
| 1989 IV | 2 818 | 626 | 450 | 1 637 | 484 | 338 |
| 1990 IV | 2 139 | 606 | 353 | 1 604 | 471 | 340 |
| 1991 IV | 2 106 | 306 | 689 | 1 478 | 457 | 324 |
| 1992 III | 2 002 | 288 | 696 | 1 789 | 546 | 327 |
| IV | 1 443 | 407 | 354 | 1 479 | 537 | 275 |
| 1993 I | 1 927 | 308 | 627 | 1 474 | 546 | 270 |
| II | 1 434 | 455 | 315 | 1 852 | 591 | 313 |
| III | 1 592 | 392 | 407 | 1 916 | 576 | 332 |
| | | | | Total ⁷ | | |
| 1989 IV | | | | 75 764 | 53 317 | 142 |
| 1990 IV | | | | 82 503 | 59 733 | 138 |
| 1991 IV | | | | 87 952 | 60 322 | 146 |
| 1992 III | | | | 91 923 | 60 387 | 152 |
| IV | | | | 101 581 | 67 489 | 151 |
| 1993 I | | | | 105 309 | 67 642 | 156 |
| II | | | | 105 382 | 69 161 | 152 |
| III | | | | 111 057 | 70 725 | 157 |

¹ Gemäss Art. 15-18 BankV vom 25. November 1987.² Abzüglich der verpfändeten, leicht verwertbaren Aktiven, soweit sie für bestehende Verpflichtungen haften, einschliesslich Deckungsmarge.³ 33% der kurzfristigen Verbindlichkeiten.⁴ Die Angaben des Schweizer Verbandes der Raiffeisenbanken sind mit denen der Zentralbank konsolidiert.⁵ Einschliesslich 3 Finanzgesellschaften, die sich öffentlich zur Annahme fremder Gelder empfehlen. Bankähnliche Finanzgesellschaften, die sich nicht öffentlich zur Annahme fremder Gelder empfehlen, unterstehen Art. 15-18 BankV nicht.⁶ Teil der Gruppe «Übrige Banken».⁷ 471 Institute. Banken in Liechtenstein nicht enthalten.¹ Selon les art. 15 à 18 OB du 25 novembre 1987.² Moins les actifs nantis, facilement réalisables, jusqu'à concurrence des engagements existants pour lesquels ils répondent, y compris la marge de couverture.³ 33% des engagements à court terme.⁴ Les données des banques Raiffeisen sont consolidées avec celles de la Banque centrale de l'Union Suisse des Banques Raiffeisen.⁵ Y compris 3 sociétés financières qui font appel au public pour obtenir des fonds en dépôt. Les sociétés financières à caractère bancaire qui ne font pas appel au public pour obtenir des fonds en dépôt ne sont pas soumises aux art. 15 à 18 OB.⁶ Part de la catégorie «Autres banques».⁷ 471 établissements. Les banques établies dans la Principauté de Liechtenstein ne sont pas prises en considération.

**Geldmarktsätze in der Schweiz
und im Ausland**

In Prozent
(Vgl. Grafik 12, 13)

**Taux d'intérêt à court terme en Suisse et à
l'étranger**

En pour-cent
(Voir graphiques 12 et 13)

D1

| Jahresmittel Monatsmittel Tageswerte <i>Moyennes annuelles Moyennes mensuelles Valeurs journalières</i> | Schweizer Franken - <i>Francs suisses</i> | | | | | \$ | | £ | DM | FF |
|--|--|--|---|---|--|--|--|--|--|--|
| | 1-Tages-Geld («Tomorrow next») ¹ <i>Argent au jour le jour («Tomorrow next»)¹</i> | Euromarkt (3 Monate) <i>Euro-marché (3 mois)</i> | Depôts bei Grossbanken (3 Monate) ² <i>Dépôts dans grandes banques (3 mois)²</i> | Eidg. Geld- marktbuch- forderungen (3 Monate) ³ <i>Créances comptables sur la Confédération (3 mois)³</i> | Lombardsatz der SNB ⁴ <i>Taux lombard BNS⁴</i> | New York Treasury bills (3 Monate) ⁵ <i>New York Treasury bills (3 mois)⁵</i> | Euromarkt (3 Monate) <i>Euro-marché (3 mois)</i> | Euromarkt (3 Monate) <i>Euro-marché (3 mois)</i> | Euromarkt (3 Monate) <i>Euro-marché (3 mois)</i> | Euromarkt (3 Monate) <i>Euro-marché (3 mois)</i> |
| 1977 | 1,43 | 2,62 | 2,11 | . | 2½ | 5,27 | 5,99 | . | 4,37 | . |
| 1978 | 0,12 | 0,74 | 0,62 | . | 2 | 7,22 | 8,71 | . | 3,70 | . |
| 1979 | 0,43 | 1,83 | 1,30 | . | 3 | 10,04 | 11,97 | 13,67 | 6,28 | 11,00 |
| 1980 | 3,01 | 5,77 | 5,03 | 5,171 | 4 | 11,61 | 14,04 | 16,42 | 9,03 | 12,40 |
| 1981 | 6,26 | 9,09 | 8,20 | 7,819 | 7 | 14,08 | 16,81 | 13,57 | 11,68 | 17,67 |
| 1982 | 2,93 | 4,85 | 4,40 | 3,867 | 6 | 10,72 | 13,12 | 11,99 | 8,49 | 19,37 |
| 1983 | 3,30 | 4,07 | 3,31 | 3,042 | 5½ | 8,63 | 9,56 | 9,85 | 5,42 | 16,13 |
| 1984 | 3,34 | 4,35 | 3,77 | 3,584 | 5½ | 9,57 | 10,74 | 9,62 | 5,71 | 12,49 |
| 1985 | 3,75 | 4,92 | 4,36 | 4,149 | 5½ | 7,50 | 8,29 | 11,81 | 5,21 | 10,54 |
| 1986 | 3,17 | 4,22 | 3,63 | 3,543 | 5½ | 5,97 | 6,72 | 10,56 | 4,52 | 9,23 |
| 1987 | 2,51 | 3,77 | 3,22 | 3,178 | 4 | 5,83 | 7,06 | 9,39 | 3,93 | 8,43 |
| 1988 | 2,22 | 3,08 | 2,58 | 3,007 | 5½ | 6,69 | 7,86 | 10,10 | 4,20 | 7,96 |
| 1989 | 6,50 | 6,95 | 6,44 | 6,603 | 7,825 | 8,12 | 9,17 | 13,77 | 6,97 | 9,26 |
| 1990 | 8,33 | 8,83 | 8,32 | 8,318 | 10,696 | 7,47 | 8,15 | 14,73 | 8,38 | 10,17 |
| 1991 | 7,73 | 8,12 | 7,60 | 7,745 | 10,073 | 5,36 | 5,86 | 11,49 | 9,15 | 9,49 |
| 1992 | 7,47 | 7,78 | 7,20 | 7,759 | 9,739 | 3,42 | 3,71 | 9,60 | 9,38 | 10,09 |
| 1990 | | | | | | | | | | |
| Sep. - Sep. | 6,62 | 8,19 | 7,65 | 8,034 | 9,488 | 7,34 | 8,07 | 14,89 | 8,37 | 10,18 |
| Okt. - Oct. | 7,39 | 7,98 | 7,63 | 7,377 | 9,663 | 7,15 | 8,04 | 14,00 | 8,47 | 9,90 |
| Nov. - Nov. | 7,73 | 8,57 | 8,35 | 7,998 | 10,182 | 7,05 | 8,01 | 13,60 | 8,82 | 9,85 |
| Dez. - Déc. | 8,91 | 8,82 | 8,28 | 8,201 | 10,796 | 6,72 | 7,79 | 13,76 | 9,25 | 10,06 |
| 1991 | | | | | | | | | | |
| Jan. - Jan. | 7,96 | 8,51 | 7,50 | 8,123 | 10,405 | 6,19 | 7,20 | 13,94 | 9,26 | 10,12 |
| Feb. - Fév. | 7,67 | 7,97 | 7,56 | 7,396 | 10,075 | 5,93 | 6,58 | 13,20 | 8,96 | 9,65 |
| Mär. - Mars | 8,73 | 8,30 | 7,91 | 7,699 | 10,794 | 5,89 | 6,46 | 12,36 | 9,01 | 9,30 |
| Apr. - Avril | 8,07 | 8,40 | 7,97 | 7,806 | 10,530 | 5,62 | 6,10 | 11,91 | 9,09 | 9,21 |
| Mai - Mai | 7,59 | 8,16 | 7,50 | 7,621 | 10,019 | 5,45 | 5,94 | 11,52 | 8,93 | 9,13 |
| Jun. - Juin | 7,47 | 7,97 | 7,41 | 7,498 | 9,850 | 5,56 | 6,08 | 11,22 | 8,96 | 9,61 |
| Jul. - Juillet | 7,24 | 7,82 | 7,41 | 7,600 | 9,630 | 5,56 | 6,02 | 11,06 | 9,06 | 9,48 |
| Aug. - Août | 7,94 | 7,87 | 7,47 | 7,625 | 10,077 | 5,30 | 5,63 | 10,85 | 9,20 | 9,46 |
| Sep. - Sep. | 7,80 | 8,01 | 7,56 | 7,753 | 10,119 | 5,20 | 5,51 | 10,27 | 9,14 | 9,26 |
| Okt. - Oct. | 7,53 | 8,25 | 7,75 | 8,111 | 10,005 | 4,98 | 5,35 | 10,38 | 9,29 | 9,19 |
| Nov. - Nov. | 7,15 | 8,05 | 7,56 | 7,802 | 9,476 | 4,54 | 4,95 | 10,46 | 9,34 | 9,45 |
| Dez. - Déc. | 7,63 | 8,12 | 7,63 | 7,901 | 9,900 | 4,07 | 4,48 | 10,74 | 9,51 | 9,96 |
| 1992 | | | | | | | | | | |
| Jan. - Jan. | 7,14 | 7,65 | 6,88 | 7,514 | 9,673 | 3,80 | 4,05 | 10,54 | 9,41 | 9,83 |
| Feb. - Fév. | 7,24 | 7,40 | 7,03 | 7,137 | 9,419 | 3,83 | 4,06 | 10,34 | 9,51 | 9,92 |
| Mär. - Mars | 8,47 | 8,34 | 8,22 | 7,580 | 10,540 | 4,03 | 4,26 | 10,60 | 9,61 | 9,99 |
| Apr. - Avril | 8,35 | 8,64 | 8,28 | 8,403 | 10,613 | 3,74 | 4,05 | 10,60 | 9,65 | 9,91 |
| Mai - Mai | 9,07 | 8,91 | 8,75 | 8,949 | 11,165 | 3,61 | 3,84 | 10,06 | 9,69 | 9,83 |
| Jun. - Juin | 8,95 | 9,22 | 8,63 | 9,052 | 11,268 | 3,64 | 3,86 | 9,97 | 9,65 | 9,98 |
| Jul. - Juillet | 8,03 | 8,78 | 8,03 | 8,821 | 10,533 | 3,19 | 3,40 | 10,15 | 9,69 | 10,08 |
| Aug. - Août | 7,53 | 8,19 | 7,31 | 8,300 | 9,839 | 3,11 | 3,33 | 10,38 | 9,77 | 10,27 |
| Sep. - Sep. | 7,05 | 7,23 | 6,28 | 7,892 | 9,352 | 2,89 | 3,15 | 9,94 | 9,16 | 10,25 |
| Okt. - Oct. | 5,75 | 6,30 | 5,66 | 6,400 | 8,102 | 2,85 | 3,31 | 8,27 | 8,77 | 10,66 |
| Nov. - Nov. | 6,13 | 6,51 | 5,88 | 6,662 | 8,357 | 3,12 | 3,68 | 7,19 | 8,82 | 9,54 |
| Dez. - Déc. | 5,93 | 6,19 | 5,50 | 6,400 | 8,011 | 3,20 | 3,52 | 7,19 | 8,85 | 10,77 |
| 1993 | | | | | | | | | | |
| Jan. - Jan. | 5,17 | 5,53 | 4,97 | 5,503 | 7,531 | 2,99 | 3,22 | 6,95 | 8,37 | 11,66 |
| Feb. - Fév. | 5,71 | 5,39 | 4,84 | 5,478 | 7,738 | 2,92 | 3,12 | 6,18 | 8,25 | 11,68 |
| Mär. - Mars | 5,33 | 5,04 | 4,50 | 5,109 | 7,435 | 2,94 | 3,11 | 5,97 | 7,86 | 10,92 |
| Apr. - Avril | 5,21 | 5,00 | 4,47 | 4,898 | 7,356 | 2,85 | 3,10 | 6,00 | 7,78 | 8,79 |
| Mai - Mai | 4,94 | 4,96 | 4,50 | 4,801 | 7,158 | 2,94 | 3,12 | 6,00 | 7,38 | 7,45 |
| Jun. - Juin | 5,09 | 5,01 | 4,47 | 4,967 | 7,182 | 3,06 | 3,22 | 5,92 | 7,47 | 7,14 |
| Jul. - Juillet | 4,70 | 4,64 | 4,13 | 4,436 | 6,835 | 3,02 | 3,17 | 5,99 | 7,09 | 7,72 |
| Aug. - Août | 4,88 | 4,58 | 4,13 | 4,489 | 6,903 | 3,01 | 3,14 | 5,85 | 6,48 | 7,48 |
| Sep. - Sep. | 4,77 | 4,61 | 4,06 | 4,489 | 6,903 | 2,93 | 3,09 | 5,93 | 6,51 | 7,02 |
| Okt. - Oct. | 4,50 | 4,46 | 3,91 | 4,291 | 6,649 | 3,00 | 3,26 | 5,77 | 6,52 | 6,79 |
| Nov. - Nov. | 4,58 | 4,47 | 3,97 | 4,311 | 6,682 | 3,09 | 3,36 | 5,57 | 6,20 | 6,52 |

| Jahresmittel Monatsmittel Tageswerte | Schweizer Franken - <i>Francs suisses</i> | | | | | \$ | | £ | DM | FF |
|--|---|---------------------------------|---|--|---|---|---------------------------------|---------------------------------|---------------------------------|---------------------------------|
| | 1-Tages-Geld («Tomorrow next») ¹ | Euromarkt (3 Monate) | Depots bei Grossbanken (3 Monate) ² | Eidg. Geld- marktbuch- forderungen (3 Monate) ³ | Lombardsatz der SNB ⁴ | New York Treasury bills (3 Monate) ⁵ | Euromarkt (3 Monate) | Euromarkt (3 Monate) | Euromarkt (3 Monate) | Euromarkt (3 Monate) |
| | <i>Argent au jour le jour («Tomorrow next»)¹</i> | <i>Euro-marché (3 mois)</i> | <i>Dépôts dans grandes banques (3 mois)²</i> | <i>Créances comptables sur la Confédération (3 mois)³</i> | <i>Taux lombard BNS⁴</i> | <i>New York Treasury bills (3 mois)⁵</i> | <i>Euro-marché (3 mois)</i> | <i>Euro-marché (3 mois)</i> | <i>Euro-marché (3 mois)</i> | <i>Euro-marché (3 mois)</i> |
| 1993 | | | | | | | | | | |
| Nov. - Nov. | | | | | | | | | | |
| 1. | 4,625 | 4,438 | 3,91 | . | 6,750 | 3,09 | 3,31 | 5,72 | 6,38 | 6,56 |
| 2. | 4,750 | 4,500 | . | . | 6,750 | 3,10 | 3,38 | 5,72 | 6,38 | 6,56 |
| 3. | 4,750 | 4,500 | . | . | 6,750 | 3,05 | 3,38 | 5,72 | 6,38 | 6,69 |
| 4. | 4,875 | 4,563 | . | 4,343 | 6,750 | 3,06 | 3,38 | 5,69 | 6,38 | 6,75 |
| 5. | 4,750 | 4,563 | . | . | 6,750 | 3,04 | 3,38 | 5,66 | 6,38 | 6,75 |
| 6. | | | | | | | | | | |
| 7. | | | | | | | | | | |
| 8. | 4,625 | 4,563 | . | . | 6,875 | 3,09 | 3,38 | 5,66 | 6,31 | 6,69 |
| 9. | 4,375 | 4,563 | . | . | 6,750 | 3,09 | 3,38 | 5,66 | 6,31 | 6,69 |
| 10. | 4,500 | 4,500 | . | . | 6,625 | 3,10 | 3,31 | 5,66 | 6,31 | 6,56 |
| 11. | 4,375 | 4,500 | . | . | 6,625 | - | 3,38 | 5,63 | 6,25 | 6,56 |
| 12. | 4,375 | 4,500 | . | . | 6,625 | 3,09 | 3,38 | 5,63 | 6,19 | 6,56 |
| 13. | | | | | | | | | | |
| 14. | | | | | | | | | | |
| 15. | 4,375 | 4,500 | . | . | 6,500 | 3,09 | 3,38 | 5,63 | 6,13 | 6,56 |
| 16. | 4,500 | 4,438 | . | . | 6,500 | 3,07 | 3,38 | 5,63 | 6,13 | 6,50 |
| 17. | 4,688 | 4,438 | . | . | 6,625 | 3,07 | 3,31 | 5,63 | 6,13 | 6,31 |
| 18. | 4,750 | 4,438 | . | 4,311 | 6,750 | 3,09 | 3,31 | 5,50 | 6,00 | 6,38 |
| 19. | 4,500 | 4,375 | . | . | 6,875 | 3,10 | 3,31 | 5,50 | 6,00 | 6,31 |
| 20. | | | | | | | | | | |
| 21. | | | | | | | | | | |
| 22. | 4,500 | 4,438 | . | . | 6,750 | 3,12 | 3,38 | 5,53 | 6,00 | 6,44 |
| 23. | 4,500 | 4,375 | . | . | 6,625 | 3,10 | 3,38 | 5,53 | 6,06 | 6,44 |
| 24. | 4,500 | 4,438 | . | . | 6,625 | 3,10 | 3,38 | 5,44 | 6,13 | 6,44 |
| 25. | 4,500 | 4,375 | . | . | 6,625 | 3,10 | 3,38 | 5,38 | 6,13 | 6,50 |
| 26. | 4,500 | 4,438 | . | . | 6,625 | 3,09 | 3,38 | 5,31 | 6,13 | 6,38 |
| 27. | | | | | | | | | | |
| 28. | | | | | | | | | | |
| 29. | 4,625 | 4,438 | . | . | 6,625 | 3,10 | 3,38 | 5,38 | 6,13 | 6,38 |
| 30. | 4,500 | 4,375 | 3,97 | . | 6,625 | 3,12 | 3,38 | 5,38 | 6,13 | 6,38 |
| Dez. - Déc. | | | | | | | | | | |
| 1. | 4,500 | 4,375 | 3,94 | . | 6,625 | 3,10 | 3,38 | 5,31 | 6,13 | 6,38 |
| 2. | 4,375 | 4,313 | . | 4,238 | 6,625 | 3,10 | 3,38 | 5,25 | 6,06 | 6,38 |
| 3. | 4,250 | 4,250 | . | . | 6,500 | 3,10 | 3,38 | 5,28 | 6,00 | 6,25 |
| 4. | | | | | | | | | | |
| 5. | | | | | | | | | | |
| 6. | 4,250 | 4,250 | . | . | 6,500 | 3,09 | 3,38 | 5,19 | 6,00 | 6,31 |
| 7. | 4,250 | 4,125 | . | . | 6,375 | 3,08 | 3,31 | 5,25 | 6,00 | 6,31 |
| 8. | 4,125 | 4,125 | . | . | 6,375 | 3,06 | 3,31 | 5,25 | 6,00 | 6,31 |
| 9. | 3,750 | 4,000 | . | . | 6,250 | 3,05 | 3,25 | 5,22 | 5,94 | 6,25 |
| 10. | 4,250 | 4,000 | . | . | 6,125 | 3,04 | 3,25 | 5,28 | 5,94 | 6,25 |
| 11. | | | | | | | | | | |
| 12. | | | | | | | | | | |
| 13. | 4,250 | 4,000 | . | . | 6,125 | 3,04 | 3,25 | 5,31 | 5,94 | 6,31 |
| 14. | 4,250 | 4,063 | . | . | 6,375 | 3,03 | 3,25 | 5,34 | 6,00 | 6,38 |
| 15. | 4,375 | 4,063 | . | . | 6,375 | 3,02 | 3,25 | 5,34 | 6,00 | 6,31 |

¹ Monatsmittel: Verzinsung einer Anlage vom zweiten Werktag eines Monats bis zum zweiten Werktag des folgenden Monats täglich neu reinvestiert.

² Bis inkl. Juni 1989 Durchschnitt aus Werktagswerten. Ab Juli 1989 Monatsendwerte.

³ Rendite bei Emission. Bei mehreren Emissionen pro Monat: letzte des Monats.

⁴ Jahres- und Monatsendwerte. Ab Juni 1989 Monatsmittel des täglich neu berechneten Satzes (vgl. Monatsbericht Juni 1989). Erhöhung der Differenz gegenüber den Marktsätzen von einem auf zwei Prozentpunkte per 14. Dezember 1989.

⁵ Monatswerte: Bis inkl. Juni 1989 Durchschnitt aus Montagswerten (Wall Street Journal). Ab Juli 1989 Durchschnitt aus Tageswerten (Telerate).

¹ Moyenne mensuelle: rémunération d'un placement réinvesti chaque jour, du 2e jour ouvert d'un mois jusqu'au 2e jour ouvert du mois suivant.

² Jusqu'au mois de juin 1989: moyennes des valeurs journalières; à partir de juillet 1989: valeurs de fin de mois.

³ Rendements à l'émission; valeur mensuelle: rendement de la dernière émission du mois.

⁴ Valeurs de fin d'année et de mois; à partir de juin 1989, moyennes mensuelles des taux fixés chaque jour (voir Bulletin mensuel de juin 1989). L'écart par rapport aux taux du marché a passé d'un point à deux points à compter du 14 décembre 1989.

⁵ Valeurs mensuelles: jusqu'au mois de juin 1989, moyennes des valeurs observées le lundi (Wall Street Journal); à partir de juillet 1989, moyennes des valeurs journalières (Telerate).

**Durchschnittsrenditen¹ von Obligationen
inländischer Schuldner**

D21

| Jahr Monatsende Datum | Öffentliche Schuldner insgesamt ³ <i>Collectivités publiques³</i> | | | davon – dont | | | | | |
|-----------------------------|--|--------------------------------------|---|---|--------------------------------------|---|--|--------------------------------------|---|
| | | | | Eidgenossenschaft ² (vgl. Grafik 13) <i>Confédération² (voir graphique 13)</i> | | | Kantone und Gemeinden ³ <i>Cantons et communes³</i> | | |
| | Total | Restlaufzeit – Echéance | | Total | Restlaufzeit – Echéance | | Total | Restlaufzeit – Echéance | |
| | | bis 7 Jahre <i>7 ans et moins</i> | mehr als 7 Jahre <i>plus de 7 ans</i> | | bis 7 Jahre <i>7 ans et moins</i> | mehr als 7 Jahre <i>plus de 7 ans</i> | | bis 7 Jahre <i>7 ans et moins</i> | mehr als 7 Jahre <i>plus de 7 ans</i> |
| 1981 | . | . | . | 5,55 | . | . | . | . | . |
| 1982 | . | . | . | 4,83 | . | . | . | . | . |
| 1983 | . | . | . | 4,18 | . | . | . | . | . |
| 1984 | . | . | . | 4,55 | . | . | . | . | . |
| 1985 | 4,74 | 4,67 | 4,78 | 4,70 | . | . | 4,78 | 4,72 | 4,81 |
| 1986 | 4,33 | 4,33 | 4,33 | 4,24 | . | . | 4,41 | 4,41 | 4,40 |
| 1987 | 4,16 | 4,16 | 4,19 | 4,04 | . | . | 4,26 | 4,25 | 4,28 |
| 1988 | 4,12 | 4,07 | 4,21 | 4,01 | . | . | 4,18 | 4,14 | 4,25 |
| 1989 | 5,29 | 5,35 | 5,27 | 5,13 | . | . | 5,33 | 5,37 | 5,32 |
| 1990 | 6,71 | 6,84 | 6,68 | 6,40 | . | . | 6,83 | 6,95 | 6,80 |
| 1991 | 6,52 | 6,54 | 6,49 | 6,23 | 6,25 | 6,21 | 6,67 | 6,69 | 6,64 |
| 1992 | 6,61 | 6,62 | 6,60 | 6,42 | 6,43 | 6,42 | 6,73 | 6,71 | 6,76 |
| 1991 | | | | | | | | | |
| Jan. | 6,74 | 6,66 | 6,76 | 6,43 | 6,42 | 6,43 | 6,91 | 6,83 | 6,93 |
| Feb. | 6,55 | 6,53 | 6,56 | 6,26 | 6,26 | 6,26 | 6,72 | 6,73 | 6,72 |
| Mär. | 6,49 | 6,49 | 6,50 | 6,15 | 6,14 | 6,15 | 6,69 | 6,70 | 6,68 |
| Apr. | 6,38 | 6,41 | 6,36 | 6,06 | 6,13 | 6,03 | 6,56 | 6,58 | 6,54 |
| Mai | 6,27 | 6,25 | 6,28 | 5,79 | 5,78 | 5,81 | 6,54 | 6,58 | 6,52 |
| Jun. | 6,31 | 6,33 | 6,30 | 5,98 | 6,00 | 5,96 | 6,50 | 6,53 | 6,48 |
| Jul. | 6,33 | 6,37 | 6,29 | 6,03 | 6,05 | 6,01 | 6,50 | 6,54 | 6,46 |
| Aug. | 6,41 | 6,47 | 6,36 | 6,17 | 6,25 | 6,13 | 6,54 | 6,57 | 6,51 |
| Sep. | 6,46 | 6,50 | 6,43 | 6,24 | 6,30 | 6,21 | 6,58 | 6,60 | 6,57 |
| Okt. | 6,79 | 6,88 | 6,71 | 6,76 | 6,85 | 6,73 | 6,80 | 6,89 | 6,70 |
| Nov. | 6,79 | 6,86 | 6,73 | 6,65 | 6,61 | 6,67 | 6,87 | 6,93 | 6,79 |
| Dez. | 6,66 | 6,69 | 6,62 | 6,35 | 6,32 | 6,38 | 6,83 | 6,84 | 6,80 |
| 1992 | | | | | | | | | |
| Jan. | 6,49 | 6,48 | 6,49 | 6,20 | 6,22 | 6,18 | 6,64 | 6,63 | 6,65 |
| Feb. | 6,45 | 6,40 | 6,48 | 6,16 | 6,16 | 6,16 | 6,60 | 6,54 | 6,65 |
| Mär. | 6,64 | 6,63 | 6,65 | 6,57 | 6,61 | 6,55 | 6,68 | 6,64 | 6,72 |
| Apr. | 6,70 | 6,70 | 6,69 | 6,58 | 6,57 | 6,58 | 6,76 | 6,74 | 6,78 |
| Mai | 6,92 | 6,94 | 6,92 | 6,89 | 6,93 | 6,87 | 6,94 | 6,94 | 6,95 |
| Jun. | 7,08 | 7,10 | 7,07 | 6,98 | 7,02 | 6,96 | 7,13 | 7,12 | 7,15 |
| Jul. | 7,09 | 7,09 | 7,08 | 6,96 | 6,98 | 6,95 | 7,15 | 7,13 | 7,17 |
| Aug. | 7,08 | 7,08 | 7,09 | 6,88 | 6,86 | 6,88 | 7,20 | 7,15 | 7,24 |
| Sep. | 6,67 | 6,71 | 6,61 | 6,30 | 6,31 | 6,30 | 6,86 | 6,86 | 6,86 |
| Okt. | 6,29 | 6,30 | 6,26 | 5,88 | 5,83 | 5,93 | 6,51 | 6,49 | 6,59 |
| Nov. | 6,18 | 6,19 | 6,15 | 5,93 | 5,95 | 5,91 | 6,31 | 6,28 | 6,40 |
| Dez. | 5,78 | 5,80 | 5,73 | 5,48 | 5,44 | 5,53 | 5,94 | 5,94 | 5,94 |
| 1993 | | | | | | | | | |
| Jan. | 5,62 | 5,59 | 5,64 | 5,37 | 5,25 | 5,46 | 5,76 | 5,75 | 5,76 |
| Feb. | 5,19 | 5,15 | 5,22 | 4,93 | 4,98 | 4,90 | 5,33 | 5,23 | 5,43 |
| Mär. | 4,90 | 4,85 | 4,96 | 4,67 | 4,65 | 4,69 | 5,03 | 4,93 | 5,15 |
| Apr. | 4,89 | 4,83 | 4,95 | 4,80 | 4,75 | 4,83 | 4,94 | 4,86 | 5,04 |
| Mai | 4,81 | 4,74 | 4,88 | 4,70 | 4,62 | 4,76 | 4,88 | 4,80 | 4,98 |
| Jun. | 4,69 | 4,68 | 4,70 | 4,54 | 4,54 | 4,55 | 4,78 | 4,74 | 4,83 |
| Jul. | 4,59 | 4,58 | 4,61 | 4,49 | 4,48 | 4,49 | 4,65 | 4,62 | 4,71 |
| Aug. | 4,55 | 4,54 | 4,57 | 4,45 | 4,45 | 4,44 | 4,61 | 4,57 | 4,67 |
| Sep. | 4,51 | 4,50 | 4,51 | 4,35 | 4,30 | 4,39 | 4,60 | 4,58 | 4,65 |
| Okt. | 4,33 | 4,34 | 4,31 | 4,14 | 4,10 | 4,17 | 4,45 | 4,43 | 4,50 |
| 22. Nov. | 4,32 | 4,32 | 4,31 | 4,14 | 4,08 | 4,19 | 4,41 | 4,40 | 4,45 |
| 29. | 4,32 | 4,32 | 4,32 | 4,14 | 4,08 | 4,19 | 4,42 | 4,40 | 4,48 |
| 30. | 4,32 | 4,32 | 4,32 | 4,14 | 4,09 | 4,19 | 4,42 | 4,40 | 4,48 |
| 6. Dez. | 4,29 | 4,30 | 4,28 | 4,09 | 4,02 | 4,15 | 4,41 | 4,39 | 4,45 |
| 13. | 4,27 | 4,27 | 4,27 | 4,05 | 3,96 | 4,12 | 4,40 | 4,38 | 4,46 |

¹ Die Berechnungsmethode stellt auf Fälligkeit und Kündbarkeit der Anleihen ab (vgl. Schweizerische Nationalbank (1983), Geld, Währung und Konjunktur, Nr. 5, S. 81–85).

² Jahre 1980, 1981 und 1982: Berechnet rein nach Fälligkeit. Jahresrendite: Durchschnitt aus Tageswerten.

³ Bis und mit Juni 1990: Werte vom letzten Montag des Monats, danach Monatsendwerte. Jahresrendite: Durchschnitt aus den Monatswerten (letzter Montag des Monats).

⁴ Im Dezember 1991 wurden die Renditen des Jahres 1991 neu berechnet (ohne Omni Holding AG, Bern).

Rendements moyens¹ d'obligations de débiteurs suisses

D21

| Banken ³ (Kantonal- und Geschäftsbanken, Pfandbriefinstitute) <i>Banques³</i> <i>(banques cantonales et commerciales, centrales de lettres de gage)</i> | | | Übrige ^{3,4} (Finanzgesellschaften, Kraftwerke und Elektrizitäts- gesellschaften, Industriegesellschaften) <i>Autres^{3,4} (sociétés financières, usines et sociétés électriques, entreprises industrielles)</i> | | | Année Fin de mois Date |
|--|--------------------------------------|--|---|--------------------------------------|--|------------------------------|
| Total | Restlaufzeit – Echéance | | Total | Restlaufzeit – Echéance | | |
| | bis 7 Jahre <i>7 ans et moins</i> | mehr als 7 Jahre <i>plus de 7 ans</i> | | bis 7 Jahre <i>7 ans et moins</i> | mehr als 7 Jahre <i>plus de 7 ans</i> | |
| . | . | . | . | . | . | 1981 |
| . | . | . | . | . | . | 1982 |
| . | . | . | . | . | . | 1983 |
| . | . | . | . | . | . | 1984 |
| 5,02 | 4,98 | 5,04 | 5,10 | 5,10 | 5,10 | 1985 |
| 4,65 | 4,67 | 4,65 | 4,82 | 4,86 | 4,77 | 1986 |
| 4,57 | 4,57 | 4,57 | 4,66 | 4,64 | 4,68 | 1987 |
| 4,47 | 4,44 | 4,53 | 4,52 | 4,49 | 4,60 | 1988 |
| 5,73 | 5,79 | 5,68 | 5,80 | 5,82 | 5,80 | 1989 |
| 7,11 | 7,17 | 7,07 | 7,32 | 7,59 | 7,23 | 1990 |
| 6,91 | 6,86 | 6,95 | 7,08 | 7,34 | 6,93 | 1991 |
| 6,99 | 7,11 | 6,91 | 7,18 | 7,27 | 7,08 | 1992 |
| | | | | | | 1991 |
| 7,17 | 7,11 | 7,19 | 7,38 | 7,51 | 7,36 | Jan. |
| 6,94 | 6,94 | 6,94 | 7,09 | 7,48 | 6,99 | Fév. |
| 6,88 | 6,82 | 6,92 | 7,00 | 7,45 | 6,88 | Mars |
| 6,77 | 6,72 | 6,80 | 6,91 | 7,36 | 6,80 | Avril |
| 6,69 | 6,61 | 6,74 | 6,84 | 7,15 | 6,73 | Mai |
| 6,70 | 6,62 | 6,75 | 6,85 | 7,27 | 6,69 | Juin |
| 6,68 | 6,60 | 6,74 | 6,86 | 7,13 | 6,65 | Juillet |
| 6,77 | 6,73 | 6,81 | 6,93 | 7,06 | 6,80 | Août |
| 6,83 | 6,76 | 6,88 | 6,96 | 7,05 | 6,86 | Sep. |
| 7,13 | 7,11 | 7,15 | 7,21 | 7,37 | 7,04 | Oct. |
| 7,20 | 7,16 | 7,24 | 7,39 | 7,57 | 7,16 | Nov. |
| 7,18 | 7,17 | 7,20 | 7,49 | 7,63 | 7,21 | Déc. |
| | | | | | | 1992 |
| 6,95 | 6,94 | 6,95 | 7,01 | 7,14 | 6,89 | Jan. |
| 6,87 | 7,01 | 6,80 | 6,94 | 7,06 | 6,81 | Fév. |
| 6,96 | 7,10 | 6,88 | 7,16 | 7,33 | 6,99 | Mars |
| 7,03 | 7,18 | 6,96 | 7,23 | 7,44 | 7,01 | Avril |
| 7,17 | 7,29 | 7,10 | 7,37 | 7,57 | 7,17 | Mai |
| 7,38 | 7,56 | 7,28 | 7,60 | 7,75 | 7,39 | Juin |
| 7,42 | 7,59 | 7,32 | 7,56 | 7,67 | 7,41 | Juillet |
| 7,43 | 7,61 | 7,33 | 7,55 | 7,65 | 7,41 | Août |
| 7,15 | 7,30 | 7,05 | 7,34 | 7,43 | 7,21 | Sep. |
| 6,73 | 6,81 | 6,66 | 6,95 | 6,94 | 6,95 | Oct. |
| 6,59 | 6,66 | 6,52 | 6,87 | 6,85 | 6,95 | Nov. |
| 6,21 | 6,27 | 6,12 | 6,53 | 6,43 | 6,82 | Déc. |
| | | | | | | 1993 |
| 5,93 | 5,97 | 5,90 | 6,03 | 5,83 | 6,17 | Jan. |
| 5,58 | 5,57 | 5,59 | 5,68 | 5,60 | 5,75 | Fév. |
| 5,20 | 5,19 | 5,22 | 5,39 | 5,27 | 5,55 | Mars |
| 5,14 | 5,10 | 5,20 | 5,34 | 5,26 | 5,44 | Avril |
| 5,12 | 5,05 | 5,21 | 5,32 | 5,18 | 5,50 | Mai |
| 5,02 | 5,01 | 5,05 | 5,20 | 5,13 | 5,31 | Juin |
| 4,92 | 4,92 | 4,92 | 5,09 | 5,00 | 5,25 | Juillet |
| 4,90 | 4,91 | 4,86 | 5,02 | 4,94 | 5,18 | Août |
| 4,85 | 4,87 | 4,79 | 4,99 | 4,90 | 5,15 | Sep. |
| 4,62 | 4,63 | 4,61 | 4,81 | 4,71 | 5,02 | Oct. |
| 4,56 | 4,55 | 4,59 | 4,77 | 4,67 | 5,03 | 22 nov. |
| 4,58 | 4,57 | 4,61 | 4,78 | 4,69 | 5,03 | 29 |
| 4,58 | 4,57 | 4,63 | 4,79 | 4,70 | 5,02 | 30 |
| 4,58 | 4,57 | 4,63 | 4,77 | 4,68 | 5,01 | 6 déc. |
| 4,55 | 4,54 | 4,60 | 4,76 | 4,66 | 5,02 | 13 |

¹ Le rendement moyen est établi en tenant compte des clauses de dénonciation des emprunts (cf. Monnaie et conjoncture, bulletin trimestriel de la BNS, 5/1983, p. 81 à 85).

² Calcul d'après l'échéance uniquement pour 1980, 1981 et 1982. Rendement annuel: moyenne des valeurs journalières.

³ Jusqu'au mois de juin 1990: valeurs du dernier lundi du mois; à partir du mois de juillet 1990: valeurs de fin de mois. Rendement annuel: moyenne des valeurs mensuelles (dernier lundi du mois).

⁴ Les rendements de 1991 ont été recalculés en décembre sans la Omni Holding SA, Berne.

**Zinsstruktur von Obligationen
inländischer Schuldner**
**Structure des taux d'intérêt d'obligations
de débiteurs suisses**

Monatsendwerte

Valeurs de fin de mois

D22

| Schuldner Kategorien | Anzahl Nombre | | Durchschnitts- rendite Rendement moyen | | Durchschnittliche Restlaufzeit Durée moyenne restant à courir | | Standard- Abweichung Renditen Ecart type | | Catégories de débiteurs |
|--|------------------|---------|---|-------------|--|--------------|---|--------------|---|
| | Okt. 93 | Nov. 93 | Okt. 93 | Nov. 93 | Okt. 93 | Nov. 93 | Okt. 93 | Nov. 93 | |
| | Oct. 93 | Nov. 93 | Oct. 93 | Nov. 93 | Oct. 93 | Nov. 93 | Oct. 93 | Nov. 93 | |
| ÖFFENTLICHE SCHULDNER | 47 | 47 | 4,33 | 4,32 | 6,81 | 6,68 | 0,199 | 0,201 | COLLECTIVITÉS PUBLIQUES avec échéance dans 7 ans et moins avec échéance dans plus de 7 ans |
| mit Restlaufzeit bis 7 Jahre | 31 | 31 | 4,34 | 4,32 | 5,25 | 5,10 | 0,194 | 0,207 | |
| mit Restlaufzeit von mehr als 7 Jahren | 16 | 16 | 4,31 | 4,32 | 9,82 | 9,73 | 0,213 | 0,195 | |
| davon: Eidgenossenschaft | 17 | 17 | 4,14 | 4,14 | 8,19 | 8,10 | 0,083 | 0,119 | dont: Confédération avec échéance dans 7 ans et moins avec échéance dans plus de 7 ans |
| mit Restlaufzeit bis 7 Jahre | 8 | 8 | 4,10 | 4,09 | 4,83 | 4,75 | 0,087 | 0,114 | |
| mit Restlaufzeit von mehr als 7 Jahren | 9 | 9 | 4,17 | 4,19 | 11,17 | 11,08 | 0,065 | 0,108 | |
| davon: Kantone und Gemeinden | 30 | 30 | 4,45 | 4,42 | 6,03 | 5,87 | 0,153 | 0,164 | dont: cantons et communes avec échéance dans 7 ans et moins avec échéance dans plus de 7 ans |
| mit Restlaufzeit bis 7 Jahre | 23 | 23 | 4,43 | 4,40 | 5,40 | 5,23 | 0,140 | 0,167 | |
| mit Restlaufzeit von mehr als 7 Jahren | 7 | 7 | 4,50 | 4,48 | 8,08 | 8,00 | 0,194 | 0,149 | |
| BANKEN | 45 | 45 | 4,62 | 4,58 | 6,11 | 6,03 | 0,327 | 0,320 | BANQUES avec échéance dans 7 ans et moins avec échéance dans plus de 7 ans |
| mit Restlaufzeit bis 7 Jahre | 35 | 35 | 4,63 | 4,57 | 5,49 | 5,41 | 0,367 | 0,360 | |
| mit Restlaufzeit von mehr als 7 Jahren | 10 | 10 | 4,61 | 4,63 | 8,29 | 8,20 | 0,121 | 0,096 | |
| ÜBRIGE SCHULDNER | 45 | 45 | 4,81 | 4,79 | 6,51 | 6,33 | 0,473 | 0,466 | AUTRES avec échéance dans 7 ans et moins avec échéance dans plus de 7 ans |
| mit Restlaufzeit bis 7 Jahre | 31 | 33 | 4,71 | 4,70 | 5,40 | 5,30 | 0,348 | 0,328 | |
| mit Restlaufzeit von mehr als 7 Jahren | 14 | 12 | 5,02 | 5,02 | 8,95 | 9,16 | 0,639 | 0,688 | |

**Index ausländischer
in der Schweiz kotierter Anleihen^{1 2}**
**Indice d'emprunts
étrangers cotés en Suisse^{1 2}**
D23

| Jahresende Monatsende ³ | Europäische Anleihen - Emprunts européens | | | | | Ausser- europäische Anleihen Emprunts non européens | Anleihen der Weltbank Emprunts de la Banque mondiale | Gesamtindex Indice total |
|--|---|--------------------------|-------------------------------------|------------------------------------|------------------|--|---|-----------------------------|
| | Benelux Benelux | Französische Français | Öster- reichische Autrichiens | Skandi- navische Scandinaves | Übrige Autres | | | |
| <i>Fin d'année Fin de mois³</i> | Gegenwärtige Anzahl Kotierungen - Nombre actuel de cotations | | | | | | | |
| | 18 | 36 | 37 | 29 | 11 | 100 | 14 | 245 |
| | Emissionswert in Millionen Franken - Valeur d'émission en millions de francs | | | | | | | |
| | 2 943,0 | 4 830,9 | 5 058,1 | 3 547,2 | 1 519,3 | 15 880,1 | 2 850,0 | 36 628,5 |
| | Kurswert in Prozent des Emissionswertes - Valeur boursière en pour-cent de la valeur d'émission | | | | | | | |
| 1986 | 102,14 | 103,30 | 100,86 | 101,65 | 103,39 | 102,46 | 104,05 | 102,42 |
| 1987 | 100,46 | 99,93 | 100,70 | 102,04 | 100,32 | 100,33 | 97,17 | 100,28 |
| 1988 | 100,68 | 100,53 | 101,27 | 100,81 | 100,87 | 100,01 | 102,36 | 100,43 |
| 1989 | 85,25 | 87,36 | 87,51 | 87,32 | 83,12 | 86,33 | 89,09 | 86,38 |
| 1990 | 78,15 | 83,73 | 83,91 | 80,16 | 77,65 | 77,72 | 81,80 | 79,32 |
| 1991 | 84,76 | 91,04 | 89,48 | 85,42 | 86,56 | 84,08 | 90,17 | 86,14 |
| 1992 | | | | | | | | |
| Nov. - Nov. | 90,61 | 97,97 | 96,76 | 86,64 | 93,28 | 89,54 | 97,18 | 92,13 |
| Dez. - Déc. | 92,49 | 99,87 | 98,99 | 88,83 | 95,33 | 91,56 | 100,22 | 94,23 |
| 1993 | | | | | | | | |
| Jan. - Jan. | 99,02 | 102,15 | 100,61 | 93,06 | 101,82 | 94,55 | 100,87 | 97,40 |
| Feb. - Fév. | 101,02 | 103,82 | 103,04 | 96,27 | 103,92 | 96,61 | 103,20 | 99,58 |
| Mär. - Mars | 102,23 | 101,84 | 104,78 | 97,84 | 105,45 | 98,32 | 104,35 | 100,71 |
| Apr. - Avril | 102,64 | 105,31 | 104,96 | 98,25 | 105,88 | 99,33 | 104,72 | 101,75 |
| Mai - Mai | 101,97 | 105,00 | 104,48 | 98,29 | 105,80 | 99,05 | 104,18 | 101,42 |
| Jun. - Juin | 102,85 | 105,69 | 105,32 | 99,09 | 106,67 | 99,65 | 105,03 | 102,14 |
| Jul. - Juillet | 103,67 | 106,12 | 106,08 | 100,42 | 107,45 | 100,61 | 106,36 | 103,05 |
| Aug. - Août | 104,44 | 106,73 | 106,25 | 101,31 | 108,11 | 101,90 | 106,85 | 103,93 |
| Sep. - Sep. | 104,95 | 106,94 | 106,72 | 101,99 | 108,75 | 102,35 | 107,75 | 104,42 |
| Okt. - Oct. | 105,72 | 107,86 | 107,82 | 103,13 | 110,47 | 103,73 | 109,34 | 105,66 |
| Nov. - Nov. | 105,54 | 107,38 | 107,67 | 102,92 | 110,38 | 103,67 | 108,90 | 105,47 |

¹ Anleihen von 20 Mio Fr. und mehr sowie mit einer Restlaufzeit von mindestens 5 Jahren.

² Ab 1. April 1987 gilt Liechtenstein als Inland.

³ Gewöhnlich am 25. des Monats.

¹ Emprunts de 20 millions de francs et davantage ayant encore au moins 5 ans à courir.

² Depuis le 1er avril 1987, la Principauté de Liechtenstein est considérée comme territoire suisse.

³ Généralement le 25 du mois.

**Zinssätze von Spareinlagen,
Kassenobligationen und Hypotheken**

**Taux d'intérêt de dépôts d'épargne,
de bons de caisse et d'hypothèques**

(Vgl. Grafik 13)

(Voir graphique 13)

D3

| Jahr (Durchschnitt aus Monatswerten) Anfangs Monat Année (Moyenne des valeurs mensuelles) Début de mois | Spareinlagen (gewöhnliche Sparhefte/-Konti) Dépôts d'épargne (Livrets ou comptes ordinaires) | Kassenobligationen | | 1. Hypotheken ¹ | |
|--|---|---|---|---------------------------------------|---|
| | | Bons de caisse | | Hypothèques en 1er rang ¹ | |
| | | Kantonalbanken <i>Banques cantonales</i> | Kantonalbanken <i>Banques cantonales</i> | Grossbanken <i>Grandes banques</i> | Alte <i>Anciennes</i> Kantonalbanken <i>Banques cantonales</i> |
| 1978 | 2,59 | 2,97 | 2,98 | 4,76 | 4,58 |
| 1979 | 2,07 | 2,91 | 2,92 | 4,14 | 4,07 |
| 1980 | 2,39 | 4,65 | 4,74 | 4,33 | 4,43 |
| 1981 | 3,19 | 5,80 | 5,84 | 5,11 | 5,56 |
| 1982 | 3,93 | 5,28 | 5,31 | 5,93 | 6,22 |
| 1983 | 3,64 | 4,34 | 4,33 | 5,62 | 5,52 |
| 1984 | 3,51 | 4,78 | 4,77 | 5,49 | 5,49 |
| 1985 | 3,51 | 4,94 | 4,97 | 5,49 | 5,49 |
| 1986 | 3,52 | 4,54 | 4,58 | 5,48 | 5,48 |
| 1987 | 3,32 | 4,33 | 4,39 | 5,26 | 5,24 |
| 1988 | 3,11 | 4,22 | 4,18 | 5,09 | 5,07 |
| 1989 | 3,45 | 5,34 | 5,36 | 5,43 | 5,85 |
| 1990 | 4,55 | 6,80 | 6,98 | 6,26 | 7,42 |
| 1991 | 5,05 | 6,73 | 6,83 | 6,82 | 7,83 |
| 1992 | 5,10 | 6,71 | 6,77 | 6,91 | 7,80 |
| 1993 | 4,42 | 4,75 | 4,61 | 6,62 | 6,40 |
| 1990 | | | | | |
| Nov. – Nov. | 4,72 | 7,06 | 7,24 | 6,48 | 7,85 |
| Dez. – Déc. | 4,77 | 7,31 | 7,39 | 6,48 | 7,92 |
| 1991 | | | | | |
| Jan. – Jan. | 4,94 | 7,34 | 7,48 | 6,63 | 7,97 |
| Feb. – Fév. | 5,02 | 7,17 | 7,23 | 6,71 | 7,99 |
| Mär. – Mars | 5,04 | 6,55 | 6,58 | 6,76 | 7,88 |
| Apr. – Avril | 5,06 | 6,57 | 6,70 | 6,82 | 7,82 |
| Mai – Mai | 5,06 | 6,56 | 6,63 | 6,83 | 7,80 |
| Jun. – Juin | 5,06 | 6,56 | 6,63 | 6,83 | 7,79 |
| Jul. – Juillet | 5,06 | 6,55 | 6,63 | 6,87 | 7,79 |
| Aug. – Août | 5,06 | 6,55 | 6,63 | 6,87 | 7,79 |
| Sep. – Sep. | 5,06 | 6,60 | 6,73 | 6,87 | 7,76 |
| Okt. – Oct. | 5,06 | 6,66 | 6,75 | 6,87 | 7,76 |
| Nov. – Nov. | 5,06 | 6,75 | 6,96 | 6,87 | 7,76 |
| Dez. – Déc. | 5,06 | 6,84 | 6,96 | 6,87 | 7,80 |
| 1992 | | | | | |
| Jan. – Jan. | 5,09 | 6,84 | 6,96 | 6,88 | 7,83 |
| Feb. – Fév. | 5,09 | 6,64 | 6,67 | 6,88 | 7,83 |
| Mär. – Mars | 5,09 | 6,60 | 6,63 | 6,88 | 7,82 |
| Apr. – Avril | 5,09 | 6,64 | 6,81 | 6,87 | 7,80 |
| Mai – Mai | 5,09 | 6,78 | 6,95 | 6,87 | 7,81 |
| Jun. – Juin | 5,09 | 6,84 | 6,95 | 6,88 | 7,81 |
| Jul. – Juillet | 5,09 | 7,03 | 7,25 | 6,89 | 7,83 |
| Aug. – Août | 5,09 | 7,03 | 7,25 | 6,92 | 7,87 |
| Sep. – Sep. | 5,09 | 7,02 | 7,16 | 6,94 | 7,89 |
| Okt. – Oct. | 5,09 | 6,70 | 6,55 | 6,95 | 7,89 |
| Nov. – Nov. | 5,13 | 6,25 | 6,06 | 6,95 | 7,68 |
| Dez. – Déc. | 5,13 | 6,09 | 6,02 | 6,95 | 7,55 |
| 1993 | | | | | |
| Jan. – Jan. | 5,13 | 5,90 | 5,75 | 6,95 | 7,50 |
| Feb. – Fév. | 5,07 | 5,39 | 5,28 | 6,95 | 7,05 |
| Mär. – Mars | 4,97 | 5,06 | 4,80 | 6,95 | 7,02 |
| Apr. – Avril | 4,70 | 4,69 | 4,55 | 6,95 | 6,73 |
| Mai – Mai | 4,54 | 4,68 | 4,55 | 6,90 | 6,54 |
| Jun. – Juin | 4,47 | 4,69 | 4,55 | 6,88 | 6,46 |
| Jul. – Juillet | 4,22 | 4,69 | 4,55 | 6,72 | 6,15 |
| Aug. – Août | 4,08 | 4,56 | 4,38 | 6,52 | 6,01 |
| Sep. – Sep. | 4,04 | 4,48 | 4,38 | 6,51 | 6,01 |
| Okt. – Oct. | 4,04 | 4,41 | 4,25 | 6,11 | 5,97 |
| Nov. – Nov. | 3,91 | 4,27 | 4,13 | 6,02 | 5,81 |
| Dez. – Déc. | 3,84 | 4,23 | 4,13 | 5,99 | 5,58 |

¹ Bis Ende 1987 «Allgemeiner Wohnungsbau und Gewerbe». Ab Anfang 1988 «Wohnbau und Landwirtschaft».

¹ Jusqu'à fin 1987: «Construction de Logement en général et artisanat»; de puis le début de 1988: «Logement et agriculture».

Offizielle Diskontsätze
Taux officiels d'escompte

In Prozent

En pour-cent

D4

| Jahresende Monatsende | Vereinigte Staaten | Japan | BR Deutsch- land | Vereinigtes Königreich ¹ | Frankreich | Italien | Österreich | Niederlande | Belgien | Schweiz |
|------------------------------------|-----------------------|--------------|----------------------------------|--|---------------|---------------|-----------------|-----------------|-------------------|---------------|
| <i>Fin d'année Fin de mois</i> | <i>Etats-Unis</i> | <i>Japon</i> | <i>Rép. féd. d'Allemagne</i> | <i>Royaume- Uni¹</i> | <i>France</i> | <i>Italie</i> | <i>Autriche</i> | <i>Pays-Bas</i> | <i>Belgique</i> | <i>Suisse</i> |
| 1980 | 13,00 | 7,25 | 7,50 | 14,00 | 9,50 | 16,50 | 6,75 | 8,00 | 12,00 | 3,00 |
| 1981 | 12,00 | 5,50 | 7,50 | 14,50 | 9,50 | 19,00 | 6,75 | 9,00 | 15,00 | 6,00 |
| 1982 | 8,50 | 5,50 | 5,00 | 10-10,25 | 9,50 | 18,00 | 4,75 | 5,00 | 11,50 | 4,50 |
| 1983 | 8,50 | 5,00 | 4,00 | 9,00 | 9,50 | 17,00 | 3,75 | 5,00 | 10,00 | 4,00 |
| 1984 | 8,00 | 5,00 | 4,50 | 9,50-9,75 | 9,50 | 16,50 | 4,50 | 5,00 | 11,00 | 4,00 |
| 1985 | 7,50 | 5,00 | 4,00 | 11,50 | 9,50 | 15,00 | 4,00 | 5,00 | 9,75 | 4,00 |
| 1986 | 5,50 | 3,00 | 3,50 | 11,00 | 9,50 | 12,00 | 4,00 | 4,50 | 8,00 | 4,00 |
| 1987 | 6,00 | 2,50 | 2,50 | 8,50 | 9,50 | 12,00 | 3,00 | 3,75 | 7,00 | 2,50 |
| 1988 | 6,50 | 2,50 | 3,50 | 13,00 | 9,50 | 12,50 | 4,00 | 4,50 | 7,75 | 3,50 |
| 1989 | 7,00 | 4,25 | 6,00 | 15,00 | 9,50 | 13,50 | 6,50 | 7,00 | 10,25 | 6,00 |
| 1990 | 6,50 | 6,00 | 6,00 | 14,00 | 9,50 | 12,50 | 6,50 | 7,25 | 10,50 | 6,00 |
| 1991 | 3,50 | 4,50 | 8,00 | 10,50 | 9,50 | 12,00 | 8,00 | 8,50 | 8,50 | 7,00 |
| 1992 | 3,00 | 3,25 | 8,25 | 7,00 | 9,50 | 12,00 | 8,00 | 7,75 | 7,75 | 6,00 |
| 1990 | | | | | | | | | | |
| Apr. – Avril | 7,00 | 5,25 | 6,00 | 15,00 | 9,50 | 13,50 | 6,50 | 7,00 | 10,25 | 6,00 |
| Mai – Mai | 7,00 | 5,25 | 6,00 | 15,00 | 9,50 | 12,50 | 6,50 | 7,00 | 10,25 | 6,00 |
| Jun. – Juin | 7,00 | 5,25 | 6,00 | 15,00 | 9,50 | 12,50 | 6,50 | 7,00 | 10,25 | 6,00 |
| Jul. – Juillet | 7,00 | 5,25 | 6,00 | 15,00 | 9,50 | 12,50 | 6,50 | 7,00 | 10,25 | 6,00 |
| Aug. – Août | 7,00 | 6,00 | 6,00 | 15,00 | 9,50 | 12,50 | 6,50 | 7,00 | 10,25 | 6,00 |
| Sep. – Sep. | 7,00 | 6,00 | 6,00 | 15,00 | 9,50 | 12,50 | 6,50 | 7,00 | 10,25 | 6,00 |
| Okt. – Oct. | 7,00 | 6,00 | 6,00 | 14,00 | 9,50 | 12,50 | 6,50 | 7,00 | 10,25 | 6,00 |
| Nov. – Nov. | 7,00 | 6,00 | 6,00 | 14,00 | 9,50 | 12,50 | 6,50 | 7,25 | 10,50 | 6,00 |
| Dez. – Déc. | 6,50 | 6,00 | 6,00 | 14,00 | 9,50 | 12,50 | 6,50 | 7,25 | 10,50 | 6,00 |
| 1991 | | | | | | | | | | |
| Jan. – Jan. | 6,50 | 6,00 | 6,00 | 14,00 | 9,50 | 12,50 | 6,50 | 7,25 | – | 6,00 |
| Feb. – Fév. | 6,00 | 6,00 | 6,50 | 13,00 | 9,50 | 12,50 | 7,00 | 7,75 | – | 6,00 |
| Mär. – Mars | 6,00 | 6,00 | 6,50 | 12,50 | 9,50 | 12,50 | 7,00 | 7,75 | – | 6,00 |
| Apr. – Avril | 5,50 | 6,00 | 6,50 | 12,00 | 9,50 | 12,50 | 7,00 | 7,75 | – | 6,00 |
| Mai – Mai | 5,50 | 6,00 | 6,50 | 11,50 | 9,50 | 11,50 | 7,00 | 7,75 | – | 6,00 |
| Jun. – Juin | 5,50 | 6,00 | 6,50 | 11,50 | 9,50 | 11,50 | 7,00 | 7,75 | 7,50 ² | 6,00 |
| Jul. – Juillet | 5,50 | 5,50 | 6,50 | 11,00 | 9,50 | 11,50 | 7,00 | 7,75 | 7,50 | 6,00 |
| Aug. – Août | 5,50 | 5,50 | 7,50 | 11,00 | 9,50 | 11,50 | 7,50 | 8,00 | 8,00 | 7,00 |
| Sep. – Sep. | 5,00 | 5,50 | 7,50 | 10,50 | 9,50 | 11,50 | 7,50 | 8,00 | 8,00 | 7,00 |
| Okt. – Oct. | 5,00 | 5,50 | 7,50 | 10,50 | 9,50 | 11,50 | 7,50 | 8,00 | 8,00 | 7,00 |
| Nov. – Nov. | 4,50 | 5,00 | 7,50 | 10,50 | 9,50 | 11,50 | 7,50 | 8,00 | 8,00 | 7,00 |
| Dez. – Déc. | 3,50 | 4,50 | 8,00 | 10,50 | 9,50 | 12,00 | 8,00 | 8,50 | 8,50 | 7,00 |
| 1992 | | | | | | | | | | |
| Jan. – Jan. | 3,50 | 4,50 | 8,00 | 10,50 | 9,50 | 12,00 | 8,00 | 8,50 | 8,50 | 7,00 |
| Feb. – Fév. | 3,50 | 4,50 | 8,00 | 10,50 | 9,50 | 12,00 | 8,00 | 8,50 | 8,50 | 7,00 |
| Mär. – Mars | 3,50 | 4,50 | 8,00 | 10,50 | 9,50 | 12,00 | 8,00 | 8,50 | 8,50 | 7,00 |
| Apr. – Avril | 3,50 | 3,75 | 8,00 | 10,50 | 9,50 | 12,00 | 8,00 | 8,50 | 8,50 | 7,00 |
| Mai – Mai | 3,50 | 3,75 | 8,00 | 10,00 | 9,50 | 12,00 | 8,00 | 8,50 | 8,50 | 7,00 |
| Jun. – Juin | 3,50 | 3,75 | 8,00 | 10,00 | 9,50 | 12,00 | 8,00 | 8,50 | 8,50 | 7,00 |
| Jul. – Juillet | 3,00 | 3,25 | 8,75 | 10,00 | 9,50 | 13,75 | 8,50 | 8,50 | 8,50 | 7,00 |
| Aug. – Août | 3,00 | 3,25 | 8,75 | 10,00 | 9,50 | 13,25 | 8,50 | 8,50 | 8,50 | 7,00 |
| Sep. – Sep. | 3,00 | 3,25 | 8,25 | 9,00 | 9,50 | 15,00 | 8,25 | 8,00 | 8,00 | 6,00 |
| Okt. – Oct. | 3,00 | 3,25 | 8,25 | 8,00 | 9,50 | 14,00 | 8,00 | 7,75 | 7,75 | 6,00 |
| Nov. – Nov. | 3,00 | 3,25 | 8,25 | 7,00 | 9,50 | 13,00 | 8,00 | 7,75 | 7,75 | 6,00 |
| Dez. – Déc. | 3,00 | 3,25 | 8,25 | 7,00 | 9,50 | 12,00 | 8,00 | 7,75 | 7,75 | 6,00 |
| 1993 | | | | | | | | | | |
| Jan. – Jan. | 3,00 | 3,25 | 8,25 | 6,00 | 9,50 | 12,00 | 7,88 | 7,50 | 7,50 | 5,50 |
| Feb. – Fév. | 3,00 | 2,50 | 8,00 | 6,00 | 9,50 | 11,50 | 7,50 | 7,50 | 7,50 | 5,50 |
| Mär. – Mars | 3,00 | 2,50 | 7,50 | 6,00 | 9,50 | 11,50 | 7,00 | 7,00 | 7,00 | 5,00 |
| Apr. – Avril | 3,00 | 2,50 | 7,25 | 6,00 | 9,50 | 11,00 | 6,75 | 6,75 | 6,75 | 5,00 |
| Mai – Mai | 3,00 | 2,50 | 7,25 | 6,00 | 9,50 | 10,50 | 6,25 | 6,25 | 6,25 | 5,00 |
| Jun. – Juin | 3,00 | 2,50 | 7,25 | 6,00 | 9,50 | 10,00 | 6,25 | 6,25 | 6,25 | 5,00 |
| Jul. – Juillet | 3,00 | 2,50 | 6,75 | 6,00 | 9,50 | 9,00 | 6,00 | 5,75 | 6,00 | 4,50 |
| Aug. – Août | 3,00 | 2,50 | 6,75 | 6,00 | 9,50 | 9,00 | 6,00 | 5,75 | 6,00 | 4,50 |
| Sep. – Sep. | 3,00 | 1,75 | 6,25 | 6,00 | 9,50 | 8,50 | 5,75 | 5,50 | 6,50 | 4,50 |
| Okt. – Oct. | 3,00 | 1,75 | 5,75 | 6,00 | 9,50 | 8,00 | 5,25 | 5,25 | 6,00 | 4,25 |
| Nov. – Nov. | 3,00 | 1,75 | 5,75 | 5,50 | 9,50 | 8,00 | 5,25 | 5,25 | 5,50 | 4,25 |

¹ Basiszinssatz der Geschäftsbanken für erstklassige Schuldner.

¹ Taux de base qui est appliqué par les banques commerciales à leurs débiteurs de premier ordre.

² Ab Juni 1991 neuer Diskontsatz.

² A partir de juin 1991 nouveau taux d'escompte.

Kapitalmarktbeanspruchung

In Millionen Franken
Ohne Gewähr für Vollständigkeit

Prélèvement sur le marché des capitaux

En millions de francs
Omissions réservées

D10

| Jahr Année | Schweiz. Obligationenanleihen <i>Emprunts oblig. suisses</i> | | | Schweiz. Aktien <i>Actions suisses</i> | | Nettobear- spruchung des Marktes mit schweiz. Obligationen und Aktien ¹ (Kol. - col. 1+4-2-3-5) | Ausländ. Obligationenanleihen in der Schweiz <i>Emissions d'emprunts étrangers en Suisse</i> | | | Nettobear- spruchung des Marktes durch schweize- rische und ausländische Obligationen und Aktien ² (Kol. - col. 6+9) |
|----------------|--|--|--|--|--|---|---|--|--|---|
| | Emissi- ons- wert ¹ <i>Valeur d'émission¹</i> | Kon- ver- sion <i>Conver- sions</i> | Rück- zah- lung <i>Rembour- sements</i> | Emissi- ons- wert ¹ <i>Valeur d'émission¹</i> | Rück- zah- lung <i>Rembour- sements</i> | | Emissi- ons- wert ² <i>Valeur d'émission²</i> | Rück- zah- lung <i>Rembour- sements</i> | Nettobear- spruchung ³ <i>Prélève- ment net²</i> | |
| | 1 | 2 | 3 | 4 | 5 | 6 | 7 | 8 | 9 | 10 |
| 1977 | 6 714,1 | 1 785,5 | 1 998,5 | 741,7 | 102,8 | 3 569,0 | 13 002,5 | 1 938,3 | 11 064,2 | 14 633,2 |
| 1978 | 9 072,1 | 4 456,1 | 3 878,7 | 1 090,5 | 146,4 | 1 681,4 | 13 426,7 | 2 963,9 | 10 462,8 | 12 144,2 |
| 1979 | 9 694,4 | 5 062,2 | 3 455,2 | 1 349,2 | 95,0 | 2 431,2 | 15 550,7 | 3 244,1 | 12 306,6 | 14 737,8 |
| 1980 | 9 428,4 | 1 800,5 | 2 089,1 | 2 267,0 | 165,0 | 7 640,8 | 13 883,7 | 902,4 | 12 981,3 | 20 622,1 |
| 1981 | 7 804,1 | 817,0 | 1 342,0 | 2 041,3 | 147,2 | 7 539,2 | 19 421,0 | 820,8 | 18 600,2 | 26 139,4 |
| 1982 | 9 810,4 | 801,0 | 2 506,5 | 559,7 | 214,2 | 6 848,4 | 27 683,3 | 661,7 | 27 021,6 | 33 870,0 |
| 1983 | 14 873,8 | 6 100,5 | 5 760,8 | 1 027,3 | 158,0 | 3 881,8 | 30 976,4 | 1 774,4 | 29 202,0 | 33 083,8 |
| 1984 | 9 422,7 | 2 491,8 | 3 689,7 | 1 680,8 | 398,0 | 4 524,0 | 29 703,6 | 2 109,4 | 27 594,2 | 32 118,2 |
| 1985 | 11 205,6 | 2 264,0 | 2 575,5 | 2 305,2 | 246,9 | 8 424,4 | 36 969,1 | 2 526,8 | 34 442,3 | 42 866,7 |
| 1986 | 11 054,3 | 808,5 | 5 023,5 | 6 140,5 | 412,5 | 10 950,3 | 42 461,0 | 4 161,1 | 38 299,9 | 49 250,2 |
| 1987 | 11 726,6 | 383,0 | 4 338,7 | 5 151,8 | 218,4 | 11 938,3 | 36 034,6 | 11 413,8 | 24 620,8 | 36 559,1 |
| 1988 | 13 527,1 | - | 8 010,0 | 2 192,8 | 289,8 | 7 420,1 | 39 880,1 | 11 640,6 | 28 239,5 | 35 659,6 |
| 1989 | 14 218,7 | - | 7 792,5 | 5 159,5 | 187,8 | 11 397,9 | 32 102,6 | 5 913,7 | 26 188,9 | 37 586,8 |
| 1990 | 17 146,1 | - | 5 968,8 | 3 356,4 | 486,4 | 14 047,3 | 32 094,5 | 3 767,9 | 28 326,6 | 42 373,9 |
| 1991 | 16 201,8 | - | 6 335,4 | 1 898,9 | 372,0 | 11 393,3 | 31 930,7 | 4 711,3 | 27 219,4 | 38 612,7 |
| 1992 | 24 557,7 | - | 9 543,5 | 2 598,0 | 434,3 | 17 177,9 | 25 196,2 | 8 496,6 | 16 699,6 | 33 877,5 |
| 1991 | | | | | | | | | | |
| Aug. - Août | 430,5 | - | 215,5 | 146,3 | 29,0 | 332,3 | 4 111,6 | 274,0 | 3 837,6 | 4 169,9 |
| Sep. - Sep. | 1 709,6 | - | 697,0 | - | 24,7 | 987,9 | 801,1 | 283,6 | 517,5 | 1 505,4 |
| Okt. - Oct. | 958,5 | - | 579,5 | 50,9 | 48,7 | 381,2 | 2 349,6 | 413,7 | 1 935,9 | 2 317,1 |
| Nov. - Nov. | 1 460,0 | - | 933,0 | - | 14,2 | 512,8 | 2 122,4 | 637,1 | 1 485,3 | 1 998,1 |
| Dez. - Déc. | 1 294,6 | - | 435,0 | 496,6 | 24,1 | 1 332,1 | 2 443,4 | 445,0 | 1 998,4 | 3 330,5 |
| 1992 | | | | | | | | | | |
| Jan. - Jan. | 2 163,9 | - | 325,0 | 257,5 | 11,1 | 2 085,3 | 1 102,5 | 478,3 | 624,2 | 2 709,5 |
| Feb. - Fév. | 2 861,6 | - | 1 215,0 | 369,4 | 5,8 | 2 010,2 | 2 457,3 | 771,7 | 1 685,6 | 3 695,8 |
| Mär. - Mars | 2 486,0 | - | 1 755,0 | 41,2 | 35,6 | 736,6 | 2 908,1 | 529,1 | 2 379,0 | 3 115,6 |
| Apr. - Avril | 2 197,0 | - | 917,0 | 25,5 | 1,0 | 1 304,5 | 1 403,3 | 570,4 | 832,9 | 2 137,4 |
| Mai - Mai | 765,7 | - | 335,7 | 87,0 | 2,1 | 514,9 | 942,7 | 1 179,3 | - 236,6 | 278,3 |
| Jun. - Juin | 2 156,6 | - | 526,0 | 732,1 | 30,5 | 2 332,2 | 1 400,6 | 587,8 | 812,8 | 3 145,0 |
| Jul. - Juillet | 1 498,9 | - | 175,2 | 495,5 | 34,9 | 1 784,3 | 1 195,7 | 703,8 | 491,9 | 2 276,2 |
| Aug. - Août | 783,1 | - | 285,0 | 1,6 | 4,5 | 495,2 | 1 440,9 | 364,5 | 1 076,4 | 1 571,6 |
| Sep. - Sep. | 2 826,9 | - | 969,0 | 200,2 | 5,7 | 2 052,4 | 1 268,1 | 815,5 | 452,6 | 2 505,0 |
| Okt. - Oct. | 2 335,8 | - | 1 138,0 | 53,2 | 70,6 | 1 180,4 | 3 988,0 | 498,9 | 3 489,1 | 4 669,5 |
| Nov. - Nov. | 3 272,8 | - | 824,6 | 7,9 | 114,5 | 2 341,6 | 3 023,9 | 1 176,4 | 1 847,5 | 4 189,1 |
| Dez. - Déc. | 1 209,2 | - | 1 078,0 | 326,8 | 118,0 | 340,0 | 4 065,1 | 820,9 | 3 244,2 | 3 584,2 |
| 1993 | | | | | | | | | | |
| Jan. - Jan. | 3 280,4 | - | 637,9 | 25,0 | 83,4 | 2 584,1 | 2 683,0 | 493,7 | 2 189,3 | 4 773,4 |
| Feb. - Fév. | 2 899,0 | - | 1 533,0 | 16,5 | 5,5 | 1 377,0 | 3 577,5 | 1 159,0 | 2 418,5 | 3 795,5 |
| Mär. - Mars | 6 759,2 | - | 2 046,0 | 60,0 | 11,2 | 4 762,0 | 2 340,6 | 661,1 | 1 679,5 | 6 441,5 |
| Apr. - Avril | 478,4 | - | 1 315,3 | - | 3,0 | - 839,9 | 3 191,8 | 1 336,8 | 1 855,0 | 1 015,1 |
| Mai - Mai | 529,6 | - | 1 645,0 | 269,1 | 27,8 | - 874,1 | 2 494,9 | 531,1 | 1 963,8 | 1 089,7 |
| Jun. - Juin | 2 012,6 | - | 1 375,6 | 267,9 | 4,9 | 900,0 | 4 237,8 | 886,3 | 3 351,5 | 4 251,5 |
| Jul. - Juillet | 2 281,6 | - | 1 210,0 | 1 609,0 | 49,1 | 2 631,5 | 3 813,0 | 1 053,9 | 2 759,1 | 5 390,6 |
| Aug. - Août | 3 304,8 | - | 460,0 | 1,0 | 10,9 | 2 834,9 | 5 441,1 | 948,7 | 4 492,4 | 7 327,3 |
| Sep. - Sep. | 2 943,0 | - | 1 875,0 | - | 176,8 | 891,2 | 4 124,8 | 828,9 | 3 295,9 | 4 187,1 |
| Okt. - Oct. | 2 572,2 | - | 1 013,3 | 254,9 | 8,0 | 1 805,8 | 4 266,1 | 1 814,1 | 2 452,0 | 4 257,8 |
| Nov. - Nov. | 3 050,2 | - | 1 746,6 | 3,6 | 121,9 | 1 185,3 | 4 189,3 | 1 329,6 | 2 859,7 | 4 045,0 |

¹ Bis 1987 nach Ende der Zeichnungsfrist, ab 1988 nach Liberierungsdatum.

² Bis 1987 nach Bewilligungsdatum, ab 1988 nach Liberierungsdatum. Siehe Fussnoten 2 und 3 in Tabelle D11, (Bewilligungspflichtiger Kapitalexpert nach Arten).

³ Ohne Konversion.

¹ Jusqu'en 1987, selon la date de clôture des souscriptions; depuis 1988, selon la date de libération.

² Jusqu'en 1987, selon la date d'autorisation; depuis 1988, selon la date de libération. Voir les remarques 2 et 3 du tableau D11, (exportations de capitaux soumises à autorisation, selon le genre).

³ Sans conversions.

**Nicht öffentlich aufgelegte
schweizerische Anleihensemissionen**

Ohne Gewähr für Vollständigkeit

**Emissions d'emprunts suisses
sans souscription publique**

Omissions réservées

D102

| Schuldner | Emissionswert in Millionen Franken - Valeur d'émission en millions de francs | | | | | | | | | | Débiteurs |
|--------------------------------|--|----------------|----------------|----------------|---------------------|--------------|--------------|----------------|--------------|--------------|---------------------------|
| | 1989 | 1990 | 1991 | 1992 | 1992 | | | 1993 | | | |
| | | | | | Quartal - Trimestre | | | | | | |
| | | | | | II | III | IV | I | II | III | |
| Bund | 379,9 | 100,5 | - | - | - | - | - | - | - | - | Confédération |
| Kantone | 70,7 | - | 173,4 | 225,3 | 24,9 | - | 50,0 | 197,0 | - | 91,1 | Cantons |
| Gemeinden | 102,8 | 177,7 | 372,7 | 431,6 | 28,2 | 71,7 | 190,7 | 530,2 | 102,7 | 33,2 | Communes |
| Kraft-, Gas- und Wasserwerke | 62,1 | 120,7 | 65,7 | 143,2 | 25,0 | - | 46,9 | 343,4 | 22,4 | 5,0 | Electricité, gaz, eau |
| Industrie | 0,9 | 126,0 | - | 14,9 | - | - | - | - | - | - | Industrie |
| Warenhandel, Vermittlung | - | - | - | - | - | - | - | 75,2 | - | - | Commerce |
| Banken | 275,0 | 90,1 | 104,9 | - | - | - | - | - | - | 12,2 | Banques |
| Pfandbriefinstitute | 160,4 | 210,5 | 507,7 | 162,1 | 130,6 | - | 31,5 | - | - | - | Centr. d. lettres de gage |
| Holdinggesellschaften | - | 50,3 | - | 100,5 | - | - | - | - | - | 2,0 | Holdings |
| Übrige | 220,4 | 211,6 | 204,8 | 157,7 | - | 35,9 | 10,5 | 106,0 | 3,0 | - | Autres |
| Total | 1 272,2 | 1 087,4 | 1 429,2 | 1 235,3 | 208,7 | 107,6 | 329,6 | 1 251,8 | 128,1 | 143,5 | Total |

**Öffentlich aufgelegte
schweizerische Anleihensemissionen**

Ohne Gewähr für Vollständigkeit

**Emissions publiques
d'emprunts suisses**

Omissions réservées

D103

| Schuldner | Emissionswert in Millionen Franken ¹ - Valeur d'émission en millions de francs ¹ | | | | | | | | | | Débiteurs |
|--------------------------------|--|-----------------|-----------------|-----------------|---------------------|----------------|----------------|-----------------|----------------|----------------|---------------------------|
| | 1989 | 1990 | 1991 | 1992 | 1992 | | | 1993 | | | |
| | | | | | Quartal - Trimestre | | | | | | |
| | | | | | II | III | IV | I | II | III | |
| Bund | 974,3 | 1 008,3 | 1 354,4 | 6 233,1 | 1 195,4 | 1 699,2 | 1 421,0 | 2 963,3 | 1 223,0 | 3 139,0 | Confédération |
| Kantone | 480,2 | 1 516,0 | 1 988,2 | 3 774,2 | 453,2 | 904,6 | 1 200,6 | 1 668,6 | 370,0 | 583,6 | Cantons |
| Gemeinden | - | 815,7 | 989,2 | 2 278,7 | 518,4 | 513,7 | 700,8 | 1 208,6 | 231,8 | 341,8 | Communes |
| Kraft-, Gas- und Wasserwerke | 914,5 | 1 027,9 | 1 038,2 | 1 933,0 | 251,0 | 311,5 | 502,1 | 1 823,8 | - | 503,4 | Electricité, gaz, eau |
| Industrie | 580,4 | 188,7 | 87,0 | 66,0 | 66,0 | - | - | - | - | 352,0 | Industrie |
| Warenhandel, Vermittlung | - | - | - | - | - | - | - | - | - | - | Commerce |
| Banken | 6 515,1 | 8 583,9 | 6 472,8 | 5 520,8 | 1 187,9 | 1 139,9 | 1 788,0 | 3 770,8 | 98,7 | 884,7 | Banques |
| Pfandbriefinstitute | 1 796,5 | 1 587,8 | 2 655,2 | 3 102,9 | 1 042,4 | 244,4 | 1 012,8 | 991,9 | 624,6 | 974,9 | Centr. d. lettres de gage |
| Holdinggesellschaften | 1 077,0 | 895,8 | 535,3 | - | - | - | - | 151,9 | - | 858,2 | Holdings |
| Übrige | 1 880,7 | 1 522,0 | 1 081,6 | 1 649,0 | 405,1 | 295,7 | 192,5 | 359,7 | 472,4 | 891,9 | Autres |
| Total | 14 218,7 | 17 146,1 | 16 201,8 | 24 557,7 | 5 119,3 | 5 109,0 | 6 817,8 | 12 938,6 | 3 020,6 | 8 529,4 | Total |

¹ Nach Liberierungsdatum. ¹ Selon la date de libération.

**Rückzahlungen
schweizerischer Anleihensemissionen**

Ohne Gewähr für Vollständigkeit

**Remboursements
d'emprunts suisses**

Omissions réservées

D104

| Schuldner | In Millionen Franken - En millions de francs | | | | | | | | | | Débiteurs |
|--------------------------------|--|----------------|----------------|----------------|---------------------|----------------|----------------|----------------|----------------|----------------|---------------------------|
| | 1989 | 1990 | 1991 | 1992 | 1992 | | | 1993 | | | |
| | | | | | Quartal - Trimestre | | | | | | |
| | | | | | II | III | IV | I | II | III | |
| Bund | 765,0 | - | 720,0 | 951,0 | - | 246,0 | - | 289,0 | 290,0 | 750,0 | Confédération |
| Kantone | 689,4 | 690,0 | 410,0 | 1 110,0 | 130,0 | 40,0 | 600,0 | 295,0 | 765,0 | 175,0 | Cantons |
| Gemeinden | 515,0 | 472,0 | 278,0 | 418,0 | 124,0 | 53,0 | 96,0 | 275,0 | 567,0 | 60,0 | Communes |
| Kraft-, Gas- und Wasserwerke | 1 538,0 | 845,0 | 980,0 | 1 455,0 | 200,0 | 80,0 | 410,0 | 937,0 | 1 170,0 | 220,0 | Electricité, gaz, eau |
| Industrie | 573,4 | 369,0 | 188,5 | 183,7 | 1,7 | - | 172,0 | 210,0 | 11,3 | 20,0 | Industrie |
| Warenhandel, Vermittlung | - | - | - | 40,0 | 10,0 | - | 30,0 | 50,0 | 50,0 | - | Commerce |
| Banken | 3 097,0 | 2 942,0 | 3 116,0 | 3 513,2 | 866,0 | 585,2 | 1 122,0 | 1 233,0 | 732,0 | 1 604,0 | Banques |
| Pfandbriefinstitute | - | - | 179,0 | 695,0 | 180,0 | 100,0 | 285,0 | 300,0 | 330,6 | 446,0 | Centr. d. lettres de gage |
| Holdinggesellschaften | 170,0 | 511,0 | 147,5 | 520,0 | 20,0 | 325,0 | - | 20,0 | 100,0 | 150,0 | Holdings |
| Übrige | 444,7 | 139,8 | 316,4 | 657,6 | 247,0 | - | 325,6 | 607,9 | 320,0 | 120,0 | Autres |
| Total | 7 792,5 | 5 968,8 | 6 335,4 | 9 543,5 | 1 778,7 | 1 429,2 | 3 040,6 | 4 216,9 | 4 335,9 | 3 545,0 | Total |

Schweizerische Aktienemissionen

Emissions d'actions suisses

Ohne Gewähr für Vollständigkeit

Omissions réservées

| Schuldner | Emissionswert in Millionen Franken ¹ – Valeur d'émission en millions de francs ¹ | | | | | | | | | | Débiteurs |
|------------------------------|--|----------------|----------------|----------------|---------------------|--------------|--------------|--------------|--------------|----------------|-----------------------|
| | 1989 | 1990 | 1991 | 1992 | 1992 | | | 1993 | | | |
| | | | | | Quartal – Trimestre | | | | | | |
| | | | | | II | III | IV | I | II | III | |
| Kraft-, Gas- und Wasserwerke | – | 35,6 | 30,0 | 7,0 | 7,0 | – | – | 10,5 | – | – | Electricité, gaz, eau |
| Industrie | 1 143,3 | 467,7 | 421,4 | 558,0 | 534,5 | 17,1 | 0,7 | – | 3,1 | 40,3 | Industrie |
| Banken | 625,1 | 800,4 | 27,1 | 199,5 | 167,6 | – | 7,9 | 60,0 | 50,5 | – | Banques |
| Holdinggesellschaften | 2 262,6 | 573,2 | 1 221,1 | 920,5 | 98,4 | 166,5 | 52,5 | 6,0 | 227,2 | 47,5 | Holdings |
| Übrige | 1 128,5 | 1 479,5 | 199,4 | 913,0 | 37,1 | 513,7 | 326,8 | 25,0 | 256,1 | 1 522,3 | Autres |
| Total | 5 159,5 | 3 356,4 | 1 898,9 | 2 598,0 | 844,6 | 697,3 | 388,0 | 101,5 | 537,0 | 1 610,1 | Total |

¹ Nach Liberierungsdatum.

¹ Selon la date de libération.

D105

Rückzahlungen von schweizerischem Aktienkapital

Remboursements de capital-actions suisse

Ohne Gewähr für Vollständigkeit

Omissions réservées

| Schuldner | In Millionen Franken – En millions de francs | | | | | | | | | | Débiteurs |
|------------------------------|--|--------------|--------------|--------------|---------------------|-------------|--------------|--------------|-------------|--------------|-----------------------|
| | 1989 | 1990 | 1991 | 1992 | 1992 | | | 1993 | | | |
| | | | | | Quartal – Trimestre | | | | | | |
| | | | | | II | III | IV | I | II | III | |
| Kraft-, Gas- und Wasserwerke | – | – | – | – | – | – | – | – | – | – | Electricité, gaz, eau |
| Industrie | 25,1 | 154,0 | 64,1 | 16,6 | 1,1 | 3,5 | 9,0 | 40,8 | 23,2 | 40,7 | Industrie |
| Banken | – | – | – | 24,3 | 24,3 | – | – | 35,0 | – | 22,1 | Banques |
| Holdinggesellschaften | 46,8 | 217,3 | 37,8 | 239,1 | – | – | 227,8 | 4,3 | – | 13,5 | Holdings |
| Übrige | 116,0 | 115,0 | 270,1 | 154,3 | 8,3 | 41,6 | 66,2 | 20,0 | 12,5 | 160,4 | Autres |
| Total | 187,8 | 486,4 | 372,0 | 434,3 | 33,7 | 45,1 | 303,0 | 100,1 | 35,7 | 236,7 | Total |

Monatsbericht SNB 12/93

Bulletin mensuel BNS 12/93

D106

Bewilligungspflichtiger Kapitalexpert nach Arten
Autorisations d'exporter des capitaux, selon le genre

In Millionen Franken

En millions de francs

D11

| Jahr Monat Année Mois | Anleihen ¹ | | | | Kredite | | Insgesamt | |
|------------------------------------|------------------------|--------------------------|-----------------------|----------|----------|-----------------------------|-----------|-----------------------------|
| | Emprunts ¹ | | | | Crédits | | En tout | |
| | Straights | Wandel- anleihen | Options- anleihen | Total | Total | davon Exportkredite | Total | davon Fremdwährungen |
| | Emprunts classiques | Emprunts convertibles | Emprunts à options | | | dont crédits à l'export. | | dont monnaies étrangères |
| 1977 | . | . | . | 13 002,5 | 5 263,0 | 1 877,7 | 18 265,5 | . |
| 1978 | . | . | . | 13 426,7 | 8 463,6 | 1 793,0 | 21 890,3 | . |
| 1979 | . | . | . | 15 550,7 | 11 318,7 | 1 579,4 | 26 869,4 | . |
| 1980 | . | . | . | 13 883,7 | 9 438,3 | 2 123,2 | 23 322,0 | . |
| 1981 | . | . | . | 19 421,0 | 12 784,0 | 2 945,3 | 32 205,0 | . |
| 1982 | . | . | . | 27 683,3 | 9 848,9 | 1 076,8 | 37 532,2 | . |
| 1983 | . | . | . | 30 976,4 | 9 204,7 | 1 560,7 | 40 181,1 | . |
| 1984 | 21 070,6 | 7 670,0 | 963,0 | 29 703,6 | 10 137,2 | 1 738,1 | 39 840,8 | . |
| 1985 | 26 497,4 | 6 355,7 | 4 116,0 | 36 969,1 | 9 688,5 | 1 940,0 | 46 657,6 | 4 186,5 |
| 1986 | 30 654,4 | 4 350,0 | 7 456,6 | 42 461,0 | 8 027,7 | 1 259,7 | 50 488,7 | 3 908,2 |
| 1987 | 24 003,1 | 6 847,5 | 5 184,0 | 36 034,6 | 11 268,2 | 1 007,6 | 47 302,8 | 5 007,5 |
| 1988 | 26 149,2 | 11 170,0 | 2 710,0 | 40 029,2 | 10 858,6 | 941,4 | 50 887,8 | 5 483,6 |
| 1989 | 9 280,7 | 17 726,3 | 4 274,0 | 31 281,0 | 10 671,9 | 517,8 | 41 952,9 | 6 509,4 |
| 1990 | 20 926,8 | 8 827,0 | 2 419,8 | 32 173,7 | 11 460,9 | 936,3 | 43 634,6 | 6 395,4 |
| 1991 | 18 364,3 | 4 206,5 | 7 545,1 | 30 115,9 | 12 345,2 | 829,5 | 42 461,1 | 8 838,3 |
| 1992 | 19 198,9 | 2 081,0 | 6 417,1 | 27 697,0 | 9 795,8 | 975,2 | 37 492,8 | 6 046,3 |
| 1990 | | | | | | | | |
| Nov. – Nov. | 2 355,5 | 577,0 | 215,0 | 3 147,5 | 836,6 | 101,3 | 3 984,1 | 182,4 |
| Dez. – Déc. | 740,0 | 600,0 | 90,0 | 1 430,0 | 1 029,1 | 10,5 | 2 459,1 | 563,1 |
| 1991 | | | | | | | | |
| Jan. – Jan. | 1 665,0 | 30,0 | 100,0 | 1 795,0 | 608,9 | 20,0 | 2 403,9 | 198,9 |
| Feb. – Fév. | 3 805,0 | 182,0 | 587,5 ³ | 4 574,5 | 761,2 | 30,0 | 5 335,7 | 587,7 |
| Mär. – Mars | 1 350,0 | 90,0 | 53,1 ³ | 1 493,1 | 1 540,2 | 58,9 | 3 033,3 | 1 179,4 |
| Apr. – Avril | 1 845,0 | 70,0 | 236,7 ³ | 2 151,7 | 1 109,2 | 20,0 | 3 260,9 | 604,2 |
| Mai – Mai | 1 470,0 | 545,0 | 981,5 ³ | 2 996,5 | 862,4 | 70,0 | 3 858,9 | 461,4 |
| Jun. – Juin | 1 240,0 | 508,0 | 1 769,5 ³ | 3 517,5 | 1 622,0 | 49,0 | 5 139,5 | 1 238,0 |
| Jul. – Juillet | 1 774,6 | 1 295,0 | 1 417,3 ³ | 4 486,9 | 287,9 | 10,0 | 4 774,8 | 407,5 |
| Aug. – Août | 924,2 | 300,0 | 455,0 | 1 679,2 | 1 143,9 | 168,7 | 2 823,1 | 875,4 |
| Sep. – Sep. | 1 101,3 | 185,0 | 317,9 ³ | 1 604,2 | 787,7 | 241,5 | 2 391,9 | 755,6 |
| Okt. – Oct. | 1 184,6 ² | 635,0 | 635,0 | 2 454,6 | 1 152,0 | 131,4 | 3 606,6 | 711,3 |
| Nov. – Nov. | 1 507,9 | 281,5 | 751,7 ³ | 2 541,1 | 1 517,2 | 20,0 | 4 058,3 | 1 287,1 |
| Dez. – Déc. | 496,8 ² | 85,0 | 240,0 | 821,8 | 952,8 | 10,0 | 1 774,6 | 531,8 |
| 1992 | | | | | | | | |
| Jan. – Jan. | 2 155,0 | 100,0 | 357,2 ³ | 2 612,2 | 1 321,2 | 18,4 | 3 933,4 | 482,8 |
| Feb. – Fév. | 1 055,0 | 1 041,0 | 362,9 ³ | 2 458,9 | 497,6 | 30,0 | 2 956,5 | 252,6 |
| Mär. – Mars | 1 283,6 | 285,0 | 265,0 | 1 833,6 | 631,2 | 37,8 | 2 464,8 | 794,0 |
| Apr. – Avril | 625,7 | 60,0 | 293,9 ³ | 979,6 | 670,0 | 100,0 | 1 649,6 | 570,7 |
| Mai – Mai | 936,1 | 30,0 | 349,5 ³ | 1 315,6 | 1 418,2 | 373,5 | 2 733,8 | 638,5 |
| Jun. – Juin | 185,0 | 110,0 | 150,8 ³ | 445,8 | 1 186,8 | 30,0 | 1 632,6 | 743,3 |
| Jul. – Juillet | 1 410,0 | 115,0 | 675,9 ³ | 2 200,9 | 787,7 | 189,8 | 2 988,6 | 287,2 |
| Aug. – Août | 1 168,5 ² | – | 435,0 ³ | 1 603,5 | 541,1 | 50,0 | 2 144,6 | 396,6 |
| Sep. – Sep. | 2 047,0 | 290,0 | 1 376,6 ³ | 3 713,6 | 401,3 | 40,0 | 4 114,9 | 158,3 |
| Okt. – Oct. | 4 417,0 | 50,0 | 440,0 ³ | 4 907,0 | 717,1 | 13,6 | 5 624,1 | 602,5 |
| Nov. – Nov. | 1 621,0 | – | 1 087,0 | 2 708,0 | 695,4 | 82,1 | 3 403,4 | 518,3 |
| Dez. – Déc. | 2 295,0 | – | 623,3 ³ | 2 918,3 | 928,2 | 10,0 | 3 846,5 | 601,5 |
| 1993 ^P | | | | | | | | |
| Jan. – Jan. | 2 310,0 | 154,0 | 823,0 | 3 287,0 | 559,6 | 150,0 | 3 846,6 | 409,6 |
| Feb. – Fév. | 1 485,0 | 180,0 | 273,9 ³ | 1 938,9 | 757,1 | – | 2 696,0 | 515,1 |
| Mär. – Mars | 1 465,0 | 11,0 | 912,9 ³ | 2 388,9 | 218,9 | 25,0 | 2 607,8 | 158,7 |
| Apr. – Avril | 2 020,0 | 220,0 | 1 260,2 ³ | 3 500,2 | 910,6 | 60,0 | 4 410,8 | 378,8 |
| Mai – Mai | 1 822,1 ² | 45,5 | 1 078,3 ³ | 2 945,9 | 2 066,6 | 340,9 | 5 012,5 | 1 847,6 |
| Jun. – Juin | 4 181,6 ² | 250,0 | 950,4 ³ | 5 382,0 | 652,6 | 70,0 | 6 034,6 | 289,5 |
| Jul. – Juillet | 2 615,1 ² | 225,1 | 1 754,1 ³ | 4 594,3 | 731,1 | 57,0 | 5 325,4 | 427,8 |
| Aug. – Août | 2 725,0 | 795,0 | 1 007,0 ³ | 4 527,0 | 468,2 | 10,0 | 4 995,2 | 448,2 |
| Sep. – Sep. | 2 513,0 | 170,0 | 986,2 ³ | 3 669,2 | 525,7 | 12,3 | 4 194,9 | 433,4 |
| Okt. – Oct. | 2 783,3 | 496,0 | 1 750,0 ³ | 5 029,3 | 632,4 | – | 5 661,7 | 543,4 |
| Nov. – Nov. | 1 439,8 ² | 632,0 | 2 180,0 ³ | 4 251,8 | 350,2 | – | 4 602,0 | 324,0 |

¹ Nominalwert; bei Nullcoupon- und Doppelwährungsanleihen Emissionswert; Auswertung nach Bewilligungsdatum.

² Inklusive Ausgabe, Übernahme und Plazierung von Aktien.

³ Inklusive synthetische Obligationen.

¹ Valeur nominale; emprunts à coupon zéro et emprunts à deux monnaies: valeur d'émission, selon la date d'autorisation.

² Y compris l'émission, la reprise et le placement d'actions.

³ Y compris les obligations synthétiques.

Bewilligungspflichtiger Kapitalexport nach Ländergruppen

In Millionen Franken

Autorisations d'exporter des capitaux, par groupes de pays

En millions de francs

| Ländergruppen | 1991 | | 1992 | | | | | 1993 | | | Groupes de pays |
|---|----------------|-----------------|---------------------|----------------|----------------|-----------------|-----------------|---------------------|-----------------|-----------------|--|
| | Quartal | Jahr | Quartal – Trimestre | | | | Jahr | Quartal – Trimestre | | | |
| | IV | Année | I | II | III | IV | Année | I | II | III | |
| Europäische Gemeinschaft | 2 927,3 | 13 856,3 | 3 766,7 | 2 915,0 | 3 316,4 | 5 611,3 | 15 609,4 | 2 848,4 | 6 631,6 | 6 438,8 | Communauté européenne |
| Europäische Freihandelszone | 665,2 | 3 991,4 | 892,4 | 201,7 | 1 066,9 | 2 335,6 | 4 496,6 | 1 078,8 | 3 264,2 | 1 542,0 | Association européenne de libre-échange |
| Übriges Westeuropa | 97,9 | 218,6 | 15,0 | 54,8 | 81,9 | 124,7 | 276,4 | 36,8 | – | 33,4 | Reste de l'Europe occidentale |
| Mittel-, Osteuropa | 30,0 | 464,1 | 47,8 | 30,0 | 10,0 | – | 87,8 | 77,9 | 125,0 | 22,3 | Europe centrale et orientale |
| Vereinigte Staaten, Kanada | 1 554,2 | 6 443,3 | 1 683,4 | 484,3 | 1 000,0 | 1 803,3 | 4 971,0 | 1 575,0 | 499,4 | 1 715,1 | Etats-Unis, Canada |
| Karibische Zone | 253,8 | 1 950,5 | 75,3 | 548,2 | 363,4 | 154,9 | 1 141,8 | 170,1 | 467,8 | 1 116,3 | Caraïbes |
| Lateinamerika | – | 121,5 | 34,0 | 220,7 | 89,6 | 48,9 | 393,2 | 324,2 | 24,9 | 78,3 | Amérique latine |
| Mittlerer Osten | 636,9 | 709,6 | 162,6 | 27,2 | 132,6 | 21,2 | 343,6 | 149,5 | 14,5 | 35,2 | Moyen-Orient |
| Afrika ¹ | 134,5 | 488,4 | 22,5 | 180,7 | 73,8 | 118,6 | 395,6 | 170,0 | 484,1 | 12,5 | Afrique ¹ |
| Japan | 2 954,0 | 12 909,0 | 2 440,0 | 535,0 | 2 893,5 | 2 483,0 | 8 351,5 | 2 407,0 | 3 608,5 | 3 100,0 | Japon |
| Australien, Neuseeland | 48,1 | 305,6 | 75,0 | – | – | 100,0 | 175,0 | – | – | 255,0 | Australie, Nouvelle-Zélande |
| Asien, Ozeanien | 137,7 | 1 002,9 | 140,0 | 818,6 | 220,0 | 72,5 | 1 251,1 | 312,7 | 337,8 | 166,7 | Asie, Océanie |
| Total | 9 439,4 | 42 461,1 | 9 354,7 | 6 016,2 | 9 248,1 | 12 874,0 | 37 493,0 | 9 150,4 | 15 457,8 | 14 515,6 | Total |
| davon Entwicklungsorganisationen ² | 875,0 | 2 225,0 | 600,0 | 300,0 | 800,0 | 800,0 | 2 500,0 | 800,0 | – | 1 200,0 | dont organisations de développement ² |

¹ Ohne Libyen und Ägypten (enthalten in Mittlerer Osten).

² Weltbank (IBRD). Interamerikanische Entwicklungsbank. Afrikanische Entwicklungsbank. Asiatische Entwicklungsbank.

¹ Sans la Libye et l'Égypte (incluses dans le Moyen-Orient).

² Banque mondiale (BIRD). Banque interaméricaine de développement. Banque africaine de développement. Banque asiatique de développement.

D112

Bewilligungspflichtiger Kapitalexport nach den 16 wichtigsten Ländern

In Millionen Franken

Autorisations d'exporter des capitaux vers les 16 principaux pays

En millions de francs

| 1990 | 1991 | 1992 | | | |
|--|-----------------|--|-----------------|----------------------------------|-----------------|
| Japan – Japon | 12 979,7 | Japan – Japon | 12 909,0 | Japan – Japon | 8 351,5 |
| Vereinigte Staaten – Etats-Unis | 4 850,8 | Vereinigte Staaten – Etats-Unis | 5 288,2 | Vereinigte Staaten – Etats-Unis | 4 365,8 |
| Niederlande – Pays-Bas | 3 812,2 | Frankreich – France | 4 323,2 | Frankreich – France | 4 310,6 |
| Frankreich – France | 3 068,2 | Niederlande – Pays-Bas | 2 614,6 | Luxemburg – Luxembourg | 2 987,1 |
| Kanada – Canada | 2 831,9 | Luxemburg – Luxembourg | 2 445,7 | Niederlande – Pays-Bas | 2 406,2 |
| Luxemburg – Luxembourg | 2 098,4 | Österreich – Autriche | 1 816,2 | Österreich – Autriche | 1 926,5 |
| BR Deutschland – R. féd. d'Allemagne | 2 032,0 | Deutschland – Allemagne | 1 612,3 | Deutschland – Allemagne | 1 894,5 |
| Österreich – Autriche | 1 883,1 | Niederl. Antillen – Antilles néerland. | 1 251,1 | Finnland – Finlande | 1 324,8 |
| Cayman-Inseln – Iles Cayman | 1 489,2 | Kanada – Canada | 1 155,0 | Belgien – Belgique | 1 270,1 |
| Niederl. Antillen – Antilles néerland. | 1 077,7 | Schweden – Suède | 1 051,7 | Schweden – Suède | 1 117,1 |
| Verein. Königreich – Royaume-Uni | 902,6 | Finnland – Finlande | 905,0 | Spanien – Espagne | 952,7 |
| Sowjetunion – Union soviétique | 808,9 | Irland – Irlande | 594,9 | Dänemark – Danemark | 605,7 |
| Schweden – Suède | 753,6 | Italien – Italie | 568,1 | Kanada – Canada | 605,2 |
| Spanien – Espagne | 719,4 | Saudi-Arabien – Arabie saoudite | 536,9 | Irland – Irlande | 547,9 |
| Kanalinseln – Iles Anglo-Normandes | 390,8 | Belgien – Belgique | 425,9 | Indonesien – Indonésie | 543,5 |
| Italien – Italie | 356,4 | Cayman-Inseln – Iles Cayman | 420,0 | Verein. Königreich – Royaume-Uni | 491,4 |
| Total – Total | 40 054,9 | Total – Total | 37 917,8 | Total – Total | 33 700,6 |

Inklusive Entwicklungsorganisationen.

Y compris les organisations de développement.

D113

Öffentlich aufgelegte schweizerische Obligationen
Emissions publiques d'emprunts suisses

 (Ohne Gewähr für Vollständigkeit)
 In Tausend Franken

 (Omissions réservées)
 En milliers de francs

D12

| Liberierung <i>Libération</i> | Valoren- Nummer <i>Numéro de valeur</i> | Schuldner <i>Débiteur</i> | Zins- fuss <i>Taux</i> | Aus- gabe- preis <i>Prix d'émission</i> | Rendite <i>Rende- ment</i> | Fällig- keit <i>Eché- ance</i> | Künd- bar <i>Dénon- çable</i> | Nominal- wert <i>Valeur nominale</i> | Emissions- wert <i>Valeur d'émission</i> | Kon- version <i>Con- version</i> | Nettobean- spruchung des Marktes <i>Prélèvement net sur le marché</i> |
|----------------------------------|---|--|------------------------------|--|-----------------------------------|--|---|--|--|--|---|
| | | | % | % | % | | | | | | |
| 1993 | | | | | | | | | | | |
| 4.11. | 123 576 | République et Canton de Genève | 4½ | 100,50 | 4,44 | 2003 | 2001 | 175 000 | 175 875 | - | 175 875 |
| 4.11. | 122 207 | Vontobel Holding AG, Zürich Optionsanleihe | 3 | 100,00 | 3,00 | 2003 | - | 75 000 | 75 000 | - | 75 000 |
| 10.11. | 126 709 | Aargauische Kantonalbank . | 4¾ | 100,00 | 4,38 | 2003 | - | 90 000 | 90 000 | - | 90 000 |
| 10.11. | 127 040 | Canton du Valais Emprunt de solidarité | 3½ | 100,00 | 3,50 | 1998 | - | 75 000 | 75 000 | - | 75 000 |
| 11.11. | 83 157 | Eidgenossenschaft | 4½ | 103,10 | 3,95 | 2000 | - | 590 000 | 608 290 | - | 608 290 |
| 11.11. | 61 893 | Eidgenossenschaft | 4½ | 103,10 | 4,17 | 2006 | - | 525 000 | 541 275 | - | 541 275 |
| 12.11. | 130 473 | Attisholz Holding AG, Riedholz (SO) | 4¾ | 100,75 | 4,64 | 2001 | - | 80 000 | 80 600 | - | 80 600 |
| 15.11. | 131 693 | Emissionszentrale der Schweizer Gemeinden Serie 65 | 4¼ | 100,00 | 4,25 | 2003 | - | 92 300 | 92 300 | - | 92 300 |
| 17.11. | 122 058 | Stadt Zürich | 4¾ | 101,25 | 4,10 | 2003 | - | 250 000 | 253 125 | - | 253 125 |
| 18.11. | 132 568 | Luzerner Kantonalbank | 4¾ | 100,00 | 4,38 | 2003 | - | 100 000 | 100 000 | - | 100 000 |
| 19.11. | 120 614 | Walliser Elektrizitäts- gesellschaft AG, Sitten ... | 4½ | 101,50 | 4,31 | 2003 | 2001 | 150 000 | 152 250 | - | 152 250 |
| 19.11. | 130 487 | Republik und Kanton Tessin Solidaritäts-Anleihe | 3½ | 100,00 | 3,50 | 1998 | - | 50 000 | 50 000 | - | 50 000 |
| 23.11. | 126 651 | CEG – Caisse d'Epargne, Genève | 4½ | 100,50 | 4,43 | 2001 | - | 100 000 | 100 500 | - | 100 500 |
| 24.11. | 131 284 | Kanton Aargau | 4¾ | 101,00 | 4,14 | 2004 | - | 100 000 | 101 000 | - | 101 000 |
| 25.11. | 137 592 | Banque de l'Etat de Fribourg | 4¾ | 100,00 | 4,38 | 2003 | - | 100 000 | 100 000 | - | 100 000 |
| 26.11. | 138 160 | Schweizerische Bank- gesellschaft Optionsanleihe | 3 | 100,00 | 3,00 | 2003 | - | 200 000 | 200 000 | - | 200 000 |
| 30.11. | 126 900 | Banca dello Stato del Cantone Ticino | 4¾ | 100,00 | 4,38 | 2003 | 2001 | 80 000 | 80 000 | - | 80 000 |
| 30.11. | 135 390 | St. Gallische Kantonalbank Optionsanleihe mit Optionsrecht zum Erwerb eines Versicherungskorbes | 2½ | 100,00 | 2,50 | 2001 | - | 75 000 | 75 000 | - | 75 000 |
| 30.11. | 141 097 | Kantonalbank Schwyz | 4¾ | 100,00 | 4,38 | 2003 | 2001 | 100 000 | 100 000 | - | 100 000 |

Bewilligte Anleihen ausländischer Schuldner
Emissions autorisées d'emprunts étrangers

 (Ohne Gewähr für Vollständigkeit)
 In Tausend Franken (oder Gegenwert)

 (Omissions réservées)
 En milliers de francs (ou contre-valeur)

D13

| Schuldner ¹ <i>Débiteur¹</i> | Nominalwert <i>Valeur nominale</i> | Verfall (Jahr) <i>Echéance (Années)</i> | Zins <i>Taux %</i> | Ausgabepreis <i>Prix d'émission %</i> | Publikation <i>Publication</i> | Liberierung <i>Libération</i> | Bemerkungen <i>Remarques</i> |
|---|---------------------------------------|--|--------------------------|--|-----------------------------------|----------------------------------|--|
| 1993 | | | | | | | |
| European Sovereign Investments SA, Luxemburg | 115 000 | 1995 | 6-Mts.-Libor +0,125% | 100 | - | 3.11.93 | Straight SFr.-Tranche eines MTN-Programms |
| Daika Corporation, Sapporo, Japan | 30 000 | 1998 | 1/8 | 100 | - | 6.12.93 | Wandelanleihe Call: 31.1.96 zu 102%, degressiv |
| China Textile Machinery Company Ltd., Shanghai, China | 35 000 | 1998 | 1 | 100 | - | 30.11.93 | Wandelanleihe |
| Sapporo Breweries Limited, Tokyo, Japan | 200 000 | 1997 | 5/8 | 100 | - | 2.12.93 | Optionsanleihe |
| Steirische Wasserkraft- und Elektrizitäts-Aktiengesellschaft (STEWEG), Graz, Österreich | 100 000 | 2009 | 4 3/8 | 102 7/8 | 20.12.93 | 21.1.94 | Straight |
| Ozeki Corporation, Hyogo, Japan | 30 000 | 1997 | 6-Mts.-Sfr.-Libor +0,35% | 100,9 | - | 25.11.93 | Straight Garantie: The Sakura Bank, Limited, Tokyo, Japan |
| Nagahori Corporation, Tokyo, Japan | 45 000 | 1997 | 1/2 | 100 | - | 10.12.93 | Optionsanleihe Solidarbürgschaft: The Asahi Bank, Ltd., Tokyo, Japan |
| ITO EN, Ltd., Tokyo, Japan | 140 000 | 1998 | 1/8 | 100 | - | 6.12.93 | Wandelanleihe Call: 30.4.96 zu 102%, degressiv |
| SBC Finance (Cayman Islands) Ltd., Cayman Inseln | 10 000 | 1994 | - | 100 | - | 5.11.93 | Optionsanleihe OTC-PIP-Unit auf den CAC-40-Index |
| SBC Finance (Cayman Islands) Ltd., Cayman Inseln | 10 000 | 1994 | - | 100 | - | 5.11.93 | Optionsanleihe OTC-PIP-Unit auf den DAX-40-Index |
| SBC Finance (Cayman Islands) Ltd., Cayman Inseln | 10 000 | 1994 | - | 100 | - | 5.11.93 | Optionsanleihe OTC-PIP-Unit auf den FTSE-100-Index |
| Cleanup Corporation, Tokyo, Japan | 50 000 | 1997 | 1/2 | 100 | - | 16.12.93 | Optionsanleihe Solidarbürgschaft: Sanwa Bank Ltd., Tokyo, Japan |
| Nippon Hi-Pack Co., Ltd., Kasugai City, Japan | 60 000 | 1997 | 5/8 | 100 | - | 16.12.93 | Optionsanleihe Solidarbürgschaft: The Industrial Bank of Japan, Limited, Tokyo, Japan |
| Société Nationale Elf Aquitaine, Frankreich | 125 000 | 2001 | 4 1/8 | 102 1/4 | 22.11.93 | 3.12.93 | Straight |
| Nichias Corporation, Tokyo, Japan | 150 000 | 1997 | 1/2 | 100 | - | 25.11.93 | Optionsanleihe Solidarbürgschaft: Sumitomo Bank, Limited, Osaka, Japan |
| Stadt Wien, Österreich | 100 000 | 1999 | 4 | 102 1/4 | 15.12.93 | 27.1.94 | Straight |
| N.T.S. Steel Group Public Company Limited, Bangkok, Thailand | 80 000 | 2003 | 1 | 100 | - | 6.12.93 | Doppelwährungs-Wandelanleihe Call: 16.12.94 zu 119,5%, degressiv Put: 16.12.98 zu 119,5% |
| WAKACHIKU CONSTRUCTION CO., LTD., TOKYO, Japan | 150 000 | 1997 | 1/2 | 100 | - | 2.12.93 | Optionsanleihe Garantie: The Sumitomo Trust and Banking Company, Limited, Osaka, Japan |
| Domy Co., Ltd., Nishio-City, Japan | 35 000 | 1997 | 1/2 | 100 | - | 9.12.93 | Optionsanleihe Solidarbürgschaft: The Tokai Bank, Limited, Nagoya, Japan |

¹ In der Reihenfolge der erteilten Bewilligungen.

¹ Classement établi à partir de la date d'autorisation.

Bewilligte Anleihen ausländischer Schuldner

 (Ohne Gewähr für Vollständigkeit)
 In Tausend Franken (oder Gegenwert)

Emissions autorisées d'emprunts étrangers

 (Omissions réservées)
 En milliers de francs (ou contre-valeur)

D13

| Schuldner ¹ Débiteur ¹ | Nominalwert Valeur nominale | Verfall (Jahr) Echéance (Années) | Zins Taux % | Ausgabepreis Prix d'émission % | Publikation Publication | Liberierung Libération | Bemerkungen Remarques |
|---|--------------------------------|-------------------------------------|------------------------|-----------------------------------|----------------------------|---------------------------|---|
| Matsuo Bridge Co., Ltd., Osaka, Japan | 50 000 | 1997 | 7/8 | 100 | - | 22.12.93 | Optionsanleihe Solidarbürgschaft: The Fuji Bank, Limited, Tokyo, Japan |
| Nihon Matai Co., Ltd., Tokyo, Japan | 75 000 | 1997 | 1/2 | 100 | - | 16.12.93 | Optionsanleihe Solidarbürgschaft: The Mitsubishi Bank, Limited, Tokyo, Japan |
| Rasa Industries, Ltd., Tokyo, Japan | 40 000 | 1997 | 1/2 | 100 | - | 16.12.93 | Optionsanleihe Solidarbürgschaft: The Industrial Bank of Japan, Limited, Tokyo, Japan |
| Taki Chemical Co., Ltd., Kakogawa City, Japan | 35 000 | 1997 | 7/8 | 100 | - | 16.12.93 | Optionsanleihe Garantie: The Sanwa Bank, Limited, Osaka, Japan |
| Rohm Company Limited, Kyoto, Japan | 250 000 | 1997 | 5/8 | 100 | - | 2.12.93 | Optionsanleihe |
| European Sovereign Investment SA, Luxemburg | 50 000 | 1995 | 4,1 | 100 | - | 16.11.93 | Straight SFr.-Tranche eines MTN-Programms |
| Senko Co., Ltd., Osaka, Japan | 130 000 | 1997 | 5/8 | 100 | - | 23.12.93 | Optionsanleihe Solidarbürgschaft: The Mitsubishi Trust and Banking Corporation, Tokyo, Japan |
| Baskenland, Spanien | 200 000 | 2003 | 4% | 100% | 6.12.93 | 22.12.93 | Straight |
| RIKEN Corp., Tokyo, Japan | 130 000 | 1997 | 1/2 | 100 | - | 2.12.93 | Optionsanleihe Garantie: The Industrial Bank of Japan Ltd., Tokyo, Japan |
| Seven Industry Co., Ltd., Gifu Pref., Japan | 20 000 | 1998 | 1/2 | 100 | - | 16.12.93 | Wandelanleihe Call: 31.3.96 zu 102%, degressiv |
| Konungariket Sveriges Stadshypotekassa, Stockholm, Schweden | 65 000 | 1995 | 6-Mts.-Libor +20 bpts. | 100 | - | 22.11.93 | Straight SFr.-Tranche eines Euro-MTN-Programms |
| SBC Finance (Cayman Islands) Ltd., Cayman Inseln | 10 000 | 1995 | - | 100 | - | 19.11.93 | Optionsanleihe OTC-PIP-Unit auf den DAX-Index |
| SBC Finance (Cayman Islands) Ltd., Cayman Inseln | 10 000 | 1995 | - | 100 | - | 19.11.93 | Optionsanleihe OTC-PIP-Unit auf den CAC-40-Index |
| SBC Finance (Cayman Islands) Ltd., Cayman Inseln | 10 000 | 1995 | - | 100 | - | 22.11.93 | Optionsanleihe OTC-PIP-Unit auf den FTSE-100-Index |
| Aiwa Co., Ltd., Tokyo, Japan | 200 000 | 1998 | 7/8 | 100 | - | 2.12.93 | Wandelanleihe Call: 31.3.96 zu 101%, degressiv |
| Chubu Gas Company Ltd., Toyohashi City, Japan | 50 000 | 1997 | 1 | 100 | - | 16.12.93 | Optionsanleihe |
| Daido Concrete (H.K.) Limited, Hongkong | 16 700 | 1999 | 1 1/2 | 100 | - | 20.12.93 | Wandelanleihe Call: 31.10.95 zu 103 1/2%, degressiv |
| Meisei Industrial Co., Ltd., Osaka, Japan | 100 000 | 1997 | 7/8 | 100 | - | 21.12.93 | Optionsanleihe Solidarbürgschaft: The Sakura Bank, Limited, Tokyo, Japan |

¹ In der Reihenfolge der erteilten Bewilligungen.

¹ Classement établi à partir de la date d'autorisation.

Bewilligte Anleihen ausländischer Schuldner

 (Ohne Gewähr für Vollständigkeit)
 In Tausend Franken (oder Gegenwert)

Emissions autorisées d'emprunts étrangers

 (Omissions réservées)
 En milliers de francs (ou contre-valeur)

| Schuldner ¹ <i>Débiteur¹</i> | Nominalwert <i>Valeur nominale</i> | Verfall (Jahr) <i>Echéance (Années)</i> | Zins <i>Taux %</i> | Ausgabepreis <i>Prix d'émission %</i> | Publikation <i>Publication</i> | Liberierung <i>Libération</i> | Bemerkungen <i>Remarques</i> |
|---|---------------------------------------|--|--------------------------------------|--|-----------------------------------|----------------------------------|--|
| Crédit Suisse (Luxembourg) S.A., Luxemburg | 150 000 | 1994 | 6-15 | 100 | - | 7.12.93 | Optionsanleihe High Yield Plus Units auf Nestlé Namen |
| Haitai Confectionery Co., Ltd., Seoul, Korea (Süd-) | 45 000 | 1999 | ¼ | 100 | - | 27.12.93 | Wandelanleihe |
| Yuasa Trading Co., Ltd., Tokyo, Japan | 130 000 | 1997 | 7/8 | 100 | - | 16.12.93 | Optionsanleihe Garantie: The Sumitomo Bank, Limited, Osaka, Japan |
| King Co., Ltd., Kyoto, Japan | 60 000 | 1997 | ¾ | 100 | - | 16.12.93 | Optionsanleihe Garantie: The Sanwa Bank, Limited, Osaka, Japan |
| Bayerische Vereinsbank Aktiengesellschaft, München, Deutschland | 100 000 | 1998 | 4 | 102 | 14.12.93 | 28.1.94 | Straight |
| Stadt Wien, Österreich | 100 000 | 1996 | 4 | 101¾ | - | 10.1.94 | Straight mit Aufstockungsmöglichkeit |
| Daimler-Benz North America Corporation, New York, U.S.A. | 100 000 | 2002 | 2½ | 99¾ | - | 10.1.94 | Optionsanleihe Garantie: Daimler-Benz AG, Stuttgart, Deutschland |
| Toho Co., Ltd., Kobe, Japan | 60 000 | 1998 | * | 100 | - | 31.1.94 | Optionsanleihe Garantie: The Sakura Bank Ltd., Tokyo, Japan |
| The HKCB Treasury Limited, Jungferninseln GB | 65 000 | 1999 | 1¼ | 100 | - | 8.12.93 | Wandelanleihe Doppelwährungsanleihe Garantie: HKCB Bank Holding Company Limited, Bermuda |
| General Electric Capital Corporation, Stamford, Connecticut, U.S.A. | 150 000 | 2003 | 4⅙ | 102¾ | 16.12.93 | 29.12.93 | Straight mit reopening clause |
| The Copenhagen County Authority, Dänemark | 45 000 | 1998 | 4⅙ | 101⅙ | - | 29.12.93 | Straight |
| Vorarlberger Kraftwerke AG (VKW), Bregenz, Österreich | 120 000 | 2002 | 4¼ | 102⅙ | 5.1.94 | 18.1.94 | Straight |
| Credit Suisse Financial Products, London, Vereinigtes Königreich | 10 000 | 1996 | aufgr. 3-Mts.-DM-Libor Ausz. in SFr. | 100 | - | 30.12.93 | Straight |
| Europäische Investitionsbank (EIB), Luxemburg | 800 000 | 1999 | 3¾ | 102 | 10.12.93 | 28.1.94 | Straight mit Wiedereröffnungsklausel |
| Japan Bridge Corporation, Osaka, Japan | 55 000 | 1997 | 7/8 | 100 | - | 16.12.93 | Optionsanleihe Solidarbürgschaft: The Sanwa Bank, Limited, Osaka, Japan |
| Commerzbank Overseas Finance N.V., Curaçao, Niederl. Antillen | 150 000 | 1999 | variabel | 100 | 29.12.93 | 19.1.94 | Straight Solidarbürgschaft: Commerzbank Aktiengesellschaft, Frankfurt a.M. Deutschland |

¹ In der Reihenfolge der erteilten Bewilligungen.
 * noch offen

¹ Classement établi à partir de la date d'autorisation.
 * pas encore fixé

Bewilligte Anleihen ausländischer Schuldner
Emissions autorisées d'emprunts étrangers

 (Ohne Gewähr für Vollständigkeit)
 In Tausend Franken (oder Gegenwert)

 (Omissions réservées)
 En milliers de francs (ou contre-valeur)

D13

| Schuldner ¹ <i>Débiteurs</i> | Nominalwert <i>Valeur nominale</i> | Verfall (Jahr) <i>Echéance (Années)</i> | Zins <i>Taux %</i> | Ausgabepreis <i>Prix d'émission %</i> | Publikation <i>Publication</i> | Liberierung <i>Libération</i> | Bemerkungen <i>Remarques</i> |
|--|---------------------------------------|--|-------------------------------------|--|-----------------------------------|----------------------------------|--|
| Mobil Australia Finance Company Inc., Australien | 100 000 | 1999 | variabel | 100 | 10.1.94 | 27.1.94 | Straight Garantie: Mobil Corporation, USA |
| Stadt Wien, Österreich | 100 000 | 1996 | 4 | 101 | - | 10.1.94 | Straight 1. Aufstockung |
| European Sovereign Investments SA, Luxemburg | 50 000 | 1995 | 4,1 | 100 | - | 9.12.93 | Straight SFr.-Tranche eines MTN-Programms |
| Crédit Commercial de France, Paris, Frankreich | 100 000 | 1999 | 6-Mts.-SFr.-Libor- $\frac{1}{16}$ | 100 $\frac{1}{2}$ | 23.12.93 | 11.1.94 | Straight |
| Shochiku Co., Ltd., Tokyo, Japan | 70 000 | 1997 | $\frac{7}{8}$ | 100 | - | 16.12.93 | Optionsanleihe Garantie: The Fuji Bank, Limited, Tokyo, Japan |
| Credit Suisse Financial Products, London, Vereinigtes Königreich | 10 000 | 1996 | aufgr. 3-Mts.-SFr.-Libor | 100 | - | 30.12.93 | Straight |
| Emperor International Holdings Limited, Bermuda-Inseln | 50 000 | 1998 | 1 $\frac{3}{4}$ | 100 | - | 4.1.94 | Wandelanleihe |
| S. MEGGA International Holdings Limited, Hongkong | 71 188 (US\$ 47 500) | 2002 | 2 $\frac{1}{2}$ | 100 | - | 4.1.94 | Wandelanleihe |
| Erdöllagergesellschaft Lannach, Österreich | 30 000 | 2001 | 4 $\frac{1}{8}$ | 101 $\frac{1}{8}$ | - | 31.1.94 | Straight Solidarbürgschaft: Republik Österreich |
| City of Gothenburg, Schweden | 120 000 | 1999 | 4 $\frac{1}{8}$ | 102 $\frac{1}{4}$ | - | 25.1.94 | Straight |
| General Electric Capital Corporation (GECC), Stamford, Connecticut, U.S.A. | 100 000 | 2001 | 4 | 101 $\frac{5}{8}$ | 10.1.94 | 19.1.94 | Straight mit reopening clause |
| Asia Pacific Ventures Limited, Hongkong | 15 000 | 1997 | Libor+ $\frac{1}{2}$ (indikativ) | 100 | - | 31.1.94 | Straight Garantie: MBF Holdings BHD und MBF Capital BHD, Kuala Lumpur |
| Daimler-Benz International Finance BV, Niederlande | 50 000 | 1995 | 4 | 100 | - | 16.12.93 | Straight SFr.-Tranche eines Euro-MTN-Programms |

¹ In der Reihenfolge der erteilten Bewilligungen.

² Classement établi à partir de la date d'autorisation.

Öffentliche Emissionen schweizerischer Aktien
Emissions publiques d'actions suisses

 (Ohne Gewähr für Vollständigkeit)
 In Tausend Franken

 (Omissions réservées)
 En milliers de francs

| Libérierung <i>Libération</i> | Valoren- Nummer <i>Numéro de valeur</i> | Firma <i>Raison sociale</i> | Emissions- preis <i>Prix d'émission %</i> | Nominal- betrag <i>Valeur nominale</i> | Emissions- wert <i>Valeur d'émission</i> |
|----------------------------------|---|--|---|--|--|
| 1993 | | | | | |
| 2.7. | 163 874 | Compagnie du chemin de fer funiculaire Vevey-Chardonne-Mont-Pèlerin S.A., Vevey actions au porteur | 100 | 300 | 300 |
| 9.7. | 213 768 | Nestlé AG, Cham und Vevey Namenaktien | 8 000 | 15 520 | 1 241 600 |
| 9.7. | 150 650 | Bergbahn Weissenstein AG, Solothurn Inhaberaktien | 160 | 1 200 | 1 920 |
| 12.7. | 70 718 | Konsum Verein Zürich Inhaberaktien | 320 | 7 195 | 23 024 |
| 14.7. | 152 576 152 575 | BK Vision AG, Freienbach Inhaberaktien | 220 | 80 000 | 176 000 |
| | | Namenaktien | 220 | 20 000 | 44 000 |
| 15.7. | 58 797 | Sika Finanz AG, Baar Inhaberaktien | 317 | 10 864 | 34 402 |
| 16.7. | 77 769 77 770 | Danzas Holding AG, Basel Namenaktien | 100 | 30 000 | 30 000 |
| | | Partizipationsscheine | 100 | 8 400 | 8 400 |
| 29.7. | 202 626 | Lem Holding S.A., Fribourg actions au porteur | 100/225 | 4 750 | 9 109 |
| 30.7. | 265 073 265 070 265 068 | Zellweger Uster AG, Uster Inhaberaktien | 580 | 2 800 | 16 240 |
| | | Namenaktien | 580 | 2 400 | 13 920 |
| | | Partizipationsscheine | 580 | 1 745 | 10 119 |
| 30.8. | 233 210 | Sesselbahn und Skilifte Schwarzsee Kaiseregg AG, Schwarzsee Inhaberaktien | 100/200 | 776 | 1 046 |
| 6.10. | 218 722 | Pharma Vision 2000 AG, Glarus Inhaberaktien | 600 | 42 476 | 254 856 |
| 12.11. | 140 241 | Agruna AG, Zug Namenaktien | 180 | 2 000 | 3 600 |

D14

Anlagefonds¹Fonds de placement¹

D151

| Jahr Quartal <i>Année Trimestre</i> | Gliederung der schweizerischen Anlagefonds nach Typen (Zuordnung gemäss Eidgenössischer Bankenkommision) <i>Répartition des fonds de placement suisses selon le genre (classement établi par la Commission fédérale des banques)</i> | | | | | | | Ausländische Fonds mit Vertretern in der Schweiz <i>Fonds étrangers ayant des représentants en Suisse</i> |
|--|---|------------------------------|-----------------------------------|-------------------------------|---|---|-----------------------------|---|
| | Schweizerische Obligationen und Aktien | Schweizerische Immobilien | Ausländische Obligationen | Ausländische Aktien | Schweizerische und ausländische Obligationen | Schweizerische und ausländische Aktien | Total (Kol. 1-6) | |
| | <i>Obligations et actions suisses</i> | <i>Immeubles suisses</i> | <i>Obligations étrangères</i> | <i>Actions étrangères</i> | <i>Obligations suisses et étrangères</i> | <i>Actions suisses et étrangères</i> | <i>Total (Col. 1-6)</i> | |
| 1 | 2 | 3 | 4 | 5 | 6 | 7 | 8 | |
| Von der Eidg. Bankenkommision bewilligte Anlagefonds am Quartalsende ² – <i>Nombre de fonds de placement autorisés par la CFB²</i> | | | | | | | | |
| 1988 IV | 12 | 33 | 22 | 48 | 31 | 38 | 184 | 110 |
| 1989 IV | 14 | 33 | 23 | 52 | 33 | 51 | 206 | 142 |
| 1990 IV | 16 | 32 | 25 | 60 | 34 | 58 | 225 | 203 |
| 1991 IV | 17 (17) | 32 (32) | 26 (26) | 59 (57) | 33 (32) | 59 (56) | 226 (220) | 352 (323) |
| 1992 III | 18 (18) | 35 (32) | 26 (26) | 56 (54) | 32 (31) | 63 (57) | 230 (218) | 437 (403) |
| IV | 18 (18) | 35 (32) | 26 (26) | 56 (54) | 32 (31) | 62 (57) | 229 (218) | 442 (430) |
| 1993 I | 18 (18) | 35 (32) | 29 (26) | 61 (54) | 34 (31) | 60 (56) | 237 (217) | 479 (449) |
| II | 20 (19) | 35 (32) | 29 (29) | 60 (59) | 35 (33) | 61 (60) | 240 (232) | 515 (492) |
| III | 21 (19) | 35 (32) | 29 (29) | 60 (60) | 34 (33) | 63 (60) | 242 (233) | 558 (539) |
| Fondsvermögen (in Mio. Franken) ³ – <i>Fortune des fonds (en millions de francs)³</i> | | | | | | | | |
| 1988 IV | 2 019 | 9 083 | 8 465 | 3 769 | 12 153 | 2 200 | 37 689 | . |
| 1989 IV | 2 154 | 9 411 | 8 295 | 5 495 | 11 583 | 2 584 | 39 521 | . |
| 1990 IV | 1 730 | 7 839 | 7 182 | 4 115 | 9 301 | 2 631 | 32 798 | . |
| 1991 IV | 1 789 | 7 049 | 7 840 | 4 863 | 9 147 | 3 483 | 34 172 | . |
| 1992 III | 1 909 | 6 723 | 7 450 | 4 752 | 8 352 | 4 001 | 33 186 | . |
| IV | 2 047 | 6 978 | 7 934 | 5 370 | 8 908 | 4 384 | 35 621 | . |
| 1993 I | 2 338 | 6 917 | 8 465 | 6 843 | 9 647 | 4 950 | 39 159 | . |
| II | 2 628 | 7 107 | 8 672 | 8 745 | 9 908 | 5 622 | 42 683 | . |
| III | 2 803 | 7 417 | 8 913 | 11 211 | 10 774 | 6 480 | 47 598 | . |
| Den Fonds zugeflossener Betrag (in Mio. Franken) – <i>Montant revenant aux fonds (en millions de francs)</i> | | | | | | | | |
| 1988 IV | 58 | 132 | 483 | 311 | 515 | 72 | 1 571 | 1 360 |
| 1989 IV | 59 | 41 | 173 | 534 | 238 | 117 | 1 163 | 3 396 |
| 1990 IV | 33 | 18 | 124 | 210 | 165 | 168 | 718 | 5 556 |
| 1991 IV | 22 | 1 | 191 | 374 | 180 | 172 | 940 | 14 539 |
| 1992 III | 56 | – | 174 | 460 | 98 | 315 | 1 104 | 14 886 |
| IV | 47 | 195 | 212 | 404 | 305 | 118 | 1 281 | 18 150 |
| 1993 I | 184 | – | 615 | 1 233 | 424 | 483 | 2 940 | 33 833 |
| II | 136 | 137 | 477 | 1 743 | 708 | 667 | 3 867 | 19 423 |
| III | 176 | 41 | 450 | 2 888 | 1 071 | 966 | 5 592 | 19 868 |
| Zu Lasten der Fonds zurückbezogener Betrag (in Mio. Franken) – <i>Montant remboursé par les fonds (en millions de francs)</i> | | | | | | | | |
| 1988 IV | 44 | – | 166 | 194 | 112 | 66 | 581 | 945 |
| 1989 IV | 107 | 79 | 321 | 421 | 502 | 105 | 1 534 | 1 309 |
| 1990 IV | 29 | 441 | 252 | 236 | 405 | 77 | 1 440 | 2 330 |
| 1991 IV | 78 | 286 | 248 | 223 | 430 | 98 | 1 363 | 5 177 |
| 1992 III | 48 | 125 | 365 | 366 | 321 | 128 | 1 353 | 8 663 |
| IV | 41 | 40 | 345 | 378 | 223 | 142 | 1 170 | 10 871 |
| 1993 I | 64 | 6 | 319 | 496 | 133 | 133 | 1 152 | 13 670 |
| II | 70 | 3 | 268 | 490 | 534 | 176 | 1 542 | 11 665 |
| III | 111 | 2 | 285 | 642 | 253 | 151 | 1 443 | 11 682 |
| Zahl der umlaufenden Anteilscheine (in 1000) – <i>Nombre de parts en circulation (en 1000)</i> | | | | | | | | |
| 1988 IV | 10 517 | 27 738 | 62 027 | 21 543 | 130 409 | 15 907 | 268 142 | . |
| 1989 IV | 9 394 | 32 367 | 63 153 | 24 042 | 127 701 | 15 646 | 272 303 | . |
| 1990 IV | 8 794 | 25 235 | 59 873 | 23 962 | 113 310 | 19 949 | 251 125 | . |
| 1991 IV | 8 264 | 21 179 | 60 563 | 24 913 | 101 794 | 25 950 | 242 662 | . |
| 1992 III | 8 347 | 19 844 | 58 542 | 27 369 | 92 686 | 30 627 | 237 414 | . |
| IV | 8 311 | 20 573 | 57 473 | 28 083 | 92 819 | 30 597 | 237 856 | . |
| 1993 I | 8 826 | 20 550 | 59 189 | 32 261 | 95 151 | 33 217 | 249 194 | . |
| II | 9 174 | 21 039 | 59 518 | 43 068 | 94 807 | 36 711 | 264 318 | . |
| III | 9 338 | 21 063 | 60 182 | 51 480 | 97 642 | 42 055 | 281 761 | . |

¹ Die Tabelle gibt Aufschluss über die Entwicklung der dem Bundesgesetz über die Anlagefonds vom 1. Juli 1966 unterstellten Anlagefonds. Das Fürstentum Liechtenstein gilt als Ausland. Differenzen in den Summen durch Runden der Zahlen.

² Zahlen in Klammern: Anlagefonds, welche die Geschäftstätigkeit effektiv ausüben.

³ Netto-Vermögen, unter Berücksichtigung aller Aktiven und Passiven.

¹ Le tableau renseigne sur l'évolution des fonds de placement qui sont soumis à la loi fédérale du 1er juillet 1966 sur les fonds de placement. La Principauté de Liechtenstein est considérée comme territoire étranger. Les différences apparaissant dans les totaux proviennent des chiffres arrondis.

² Chiffres entre parenthèses: fonds qui sont toujours en activité.

³ Fortune nette, compte tenu de l'ensemble des actifs et des passifs.

| Jahr Quartal <i>Année Trimestre</i> | Anlagen der schweizerischen Fonds in – <i>Placements des fonds suisses en</i> | | | | | | | | |
|---|---|--------------------------------------|--|--|---|---|--|--|---------------------|
| | schweizerischen | | | | ausländischen | | | | Total (Kol. 1–8) |
| | Obligationen <i>obligations suisses</i> | Aktien <i>actions suisses</i> | Immobilien <i>immeubles suisses</i> | flüssigen Mitteln auf Sicht und Zeit und in übrigen Aktiven <i>liquidités à vue et à terme et autres actifs suisses</i> | Obligationen <i>obligations étrangères</i> | Aktien <i>actions étrangères</i> | Immobilien <i>immeubles étrangers</i> | flüssigen Mitteln auf Sicht und Zeit und in übrigen Aktiven <i>liquidités à vue et à terme et autres actifs étrangers</i> | |
| 1 | 2 | 3 | 4 | 5 | 6 | 7 | 8 | 9 | |
| | Zahl der Anlagefonds – <i>Nombre de fonds de placement</i> | | | | | | | | |
| 1988 IV | 64 | 50 | 33 | 170 | 110 | 90 | – | 104 | . |
| 1989 IV | 69 | 57 | 33 | 182 | 111 | 99 | – | 122 | . |
| 1990 IV | 68 | 69 | 32 | 201 | 131 | 112 | – | 146 | . |
| 1991 IV | 56 | 69 | 32 | 200 | 132 | 117 | – | 152 | . |
| 1992 III | 48 | 67 | 33 | 201 | 122 | 118 | – | 154 | . |
| IV | 48 | 71 | 33 | 204 | 116 | 111 | – | 154 | . |
| 1993 I | 49 | 71 | 33 | 202 | 114 | 111 | – | 154 | . |
| II | 48 | 66 | 33 | 218 | 119 | 121 | – | 166 | . |
| III | 47 | 66 | 33 | 221 | 113 | 124 | – | 161 | . |
| | Bestand (in Mio. Franken) ³ – <i>Montant (en millions de francs)³</i> | | | | | | | | |
| 1988 IV | 1 984 | 1 948 | 8 254 | 1 682 | 18 067 | 4 457 | – | 1 298 | 37 689 |
| 1989 IV | 1 398 | 2 237 | 9 166 | 1 356 | 18 069 | 6 026 | – | 1 268 | 39 521 |
| 1990 IV | 781 | 1 740 | 8 750 | 358 | 15 264 | 4 508 | – | 1 397 | 32 798 |
| 1991 IV | 726 | 1 875 | 7 714 | 346 | 16 532 | 5 723 | – | 1 257 | 34 172 |
| 1992 III | 868 | 2 116 | 7 485 | 69 | 15 596 | 5 784 | – | 1 269 | 33 186 |
| IV | 933 | 2 281 | 7 532 | 397 | 16 669 | 6 585 | – | 1 223 | 35 621 |
| 1993 I | 993 | 2 636 | 7 512 | 831 | 17 652 | 8 407 | – | 1 129 | 39 159 |
| II | 1 026 | 3 029 | 7 548 | 525 | 17 898 | 11 412 | – | 1 245 | 42 683 |
| III | 1 088 | 3 243 | 7 593 | 902 | 20 487 | 12 779 | – | 1 506 | 47 598 |

Anlagen des Ausgleichsfonds der Alters- und Hinterlassenenversicherung

In Millionen Franken

Placements du Fonds de compensation de l'assurance-vieillesse et survivants

En millions de francs

D16

| Jahresende Monatsende <i>Fin d'année</i> <i>Fin de mois</i> | Feste Anlagen – Placements fermes | | | | | | Kurzfristige Anlagen <i>Dépôts</i> | Geld- mittel <i>Disponi- bilités</i> | Konto- korrente u. Abgren- zungs- konten ¹ <i>Comptes courants et de réguli- sation¹</i> | Kapital (Total) <i>Capital (Total)</i> |
|--|------------------------------------|---------------------------|------------------------------|---|--------------------------|-------------------------|--|--|---|--|
| | Bund <i>Confédér- ation</i> | Kantone <i>Cantons</i> | Gemeinden <i>Communes</i> | Pfandbrief- institute <i>Centrales de lettres de gage</i> | Banken <i>Banques</i> | Übrige <i>Autres</i> | | | | |
| 1980 | 379,1 | 923,3 | 953,9 | 1 498,0 | 1 943,4 | 1 110,3 | 464,0 | 55,1 | 2 912,5 | 10 239,6 |
| 1981 | 526,7 | 1 037,5 | 935,7 | 1 738,1 | 2 433,6 | 1 078,9 | 675,0 | 54,2 | 2 698,3 | 11 178,0 |
| 1982 | 587,3 | 1 125,4 | 970,0 | 1 810,9 | 2 573,1 | 1 103,9 | 1 108,4 | 32,4 | 2 604,5 | 11 915,9 |
| 1983 | 626,7 | 1 282,7 | 1 093,7 | 1 913,9 | 2 825,8 | 1 185,1 | 1 328,1 | 94,5 | 2 621,2 | 12 971,7 |
| 1984 | 663,1 | 1 309,9 | 1 070,4 | 1 942,6 | 2 988,1 | 1 045,0 | 1 354,0 | 67,5 | 2 694,3 | 13 134,9 |
| 1985 | 674,9 | 1 286,1 | 1 072,5 | 1 943,4 | 3 107,4 | 964,7 | 2 084,0 | 74,4 | 2 273,1 | 13 480,5 |
| 1986 | 687,1 | 1 316,1 | 1 155,4 | 2 069,5 | 3 364,7 | 845,2 | 2 332,0 | 88,4 | 2 161,6 | 14 020,0 |
| 1987 | 590,3 | 1 665,1 | 1 323,8 | 2 224,7 | 3 980,6 | 947,3 | 2 064,0 | 137,3 | 2 123,7 | 15 056,8 |
| 1988 | 590,5 | 2 182,8 | 1 493,5 | 2 426,1 | 4 624,6 | 921,4 | 2 105,0 | 103,7 | 1 819,5 | 16 267,1 |
| 1989 | 750,0 | 2 642,0 | 1 879,6 | 2 831,1 | 5 264,9 | 1 140,4 | 2 065,0 | 31,5 | 1 735,8 | 18 340,3 |
| 1990 | 848,4 | 2 950,4 | 2 254,2 | 3 288,7 | 5 861,3 | 1 390,6 | 2 220,0 | 102,7 | 1 904,3 | 20 820,6 |
| 1991 | 957,4 | 3 390,0 | 2 609,9 | 3 709,1 | 6 553,3 | 1 645,4 | 2 430,0 | 17,2 | 2 339,6 | 23 652,0 |
| 1992 | 1 037,5 | 3 615,7 | 2 769,0 | 3 970,1 | 6 257,6 | 1 715,8 | 2 886,0 | 101,8 | 3 585,8 | 25 939,3 |
| 1990 | | | | | | | | | | |
| Mai – Mai | 847,4 | 2 765,7 | 1 988,6 | 3 081,2 | 5 573,6 | 1 193,7 | 1 590,0 | 35,5 | 1 691,7 | 18 767,3 |
| Jun. – Juin | 845,9 | 2 793,1 | 2 069,1 | 3 118,7 | 5 597,6 | 1 279,9 | 2 300,0 | 38,7 | 962,4 | 19 005,3 |
| Jul. – Juillet | 907,9 | 2 827,1 | 2 068,5 | 3 115,7 | 5 685,4 | 1 282,8 | 1 940,0 | 144,0 | 813,4 | 18 784,9 |
| Aug. – Août | 907,9 | 2 827,7 | 2 078,2 | 3 115,7 | 5 703,1 | 1 272,8 | 1 615,0 | 65,4 | 1 436,9 | 19 022,7 |
| Sep. – Sep. | 907,9 | 2 953,7 | 2 160,2 | 3 115,7 | 5 869,1 | 1 302,6 | 2 080,0 | 27,7 | 1 041,2 | 19 458,0 |
| Okt. – Oct. | 900,4 | 2 951,2 | 2 176,9 | 3 265,7 | 5 866,0 | 1 398,4 | 1 790,0 | 7,3 | 1 037,8 | 19 393,8 |
| Nov. – Nov. | 900,4 | 2 935,9 | 2 198,0 | 3 265,7 | 5 778,3 | 1 391,5 | 1 400,0 | 21,8 | 1 586,2 | 19 477,7 |
| Dez. – Déc. | 848,4 | 2 950,4 | 2 254,2 | 3 288,7 | 5 861,3 | 1 390,6 | 2 220,0 | 102,7 | 1 904,3 | 20 820,6 |
| 1991 | | | | | | | | | | |
| Jan. – Jan. | 883,4 | 3 023,4 | 2 292,1 | 3 295,5 | 6 024,3 | 1 390,4 | 1 840,0 | 40,9 | 1 814,3 | 20 604,3 |
| Feb. – Fév. | 883,4 | 3 010,4 | 2 294,1 | 3 307,5 | 6 021,3 | 1 388,2 | 1 400,0 | 81,0 | 2 640,3 | 21 026,1 |
| Mär. – Mars | 883,4 | 3 034,4 | 2 347,1 | 3 366,0 | 6 040,4 | 1 448,4 | 2 740,0 | 101,8 | 1 593,8 | 21 555,3 |
| Apr. – Avril | 883,4 | 3 033,4 | 2 370,9 | 3 438,1 | 6 159,2 | 1 468,2 | 2 140,0 | 137,8 | 1 238,7 | 20 869,7 |
| Mai – Mai | 933,4 | 3 034,9 | 2 379,4 | 3 489,1 | 6 208,8 | 1 472,9 | 1 780,0 | 62,1 | 1 820,5 | 21 181,0 |
| Jun. – Juin | 933,4 | 3 095,3 | 2 411,9 | 3 513,1 | 6 308,0 | 1 520,7 | 2 640,0 | 35,9 | 1 091,5 | 21 549,8 |
| Jul. – Juillet | 929,4 | 3 113,7 | 2 433,0 | 3 513,1 | 6 355,3 | 1 537,1 | 2 635,0 | 78,9 | 851,9 | 21 447,3 |
| Aug. – Août | 929,4 | 3 144,7 | 2 455,7 | 3 513,1 | 6 425,3 | 1 537,1 | 1 490,0 | 6,4 | 1 836,1 | 21 337,7 |
| Sep. – Sep. | 929,4 | 3 222,4 | 2 482,6 | 3 613,1 | 6 515,5 | 1 584,5 | 2 210,0 | 27,4 | 1 291,8 | 21 876,5 |
| Okt. – Oct. | 953,4 | 3 255,0 | 2 525,8 | 3 678,6 | 6 557,3 | 1 594,3 | 2 030,0 | 82,3 | 1 231,3 | 21 907,9 |
| Nov. – Nov. | 957,4 | 3 374,0 | 2 597,6 | 3 680,1 | 6 515,6 | 1 587,9 | 1 470,0 | 51,3 | 1 859,2 | 22 093,1 |
| Dez. – Déc. | 957,4 | 3 390,0 | 2 609,9 | 3 709,1 | 6 553,3 | 1 645,4 | 2 430,0 | 17,2 | 2 339,6 | 23 652,0 |
| 1992 | | | | | | | | | | |
| Jan. – Jan. | 969,4 | 3 409,1 | 2 618,9 | 3 710,1 | 6 554,3 | 1 652,2 | 2 160,0 | 97,0 | 2 171,8 | 23 342,9 |
| Feb. – Fév. | 968,9 | 3 406,5 | 2 627,5 | 3 724,1 | 6 561,8 | 1 645,6 | 1 505,0 | 62,3 | 3 136,5 | 23 638,2 |
| Mär. – Mars | 978,9 | 3 548,5 | 2 681,3 | 3 783,1 | 6 568,4 | 1 648,1 | 2 610,0 | 111,0 | 2 131,3 | 24 060,7 |
| Apr. – Avril | 1 038,9 | 3 537,5 | 2 731,3 | 3 842,1 | 6 571,2 | 1 684,8 | 2 180,0 | 39,6 | 2 018,6 | 23 644,0 |
| Mai – Mai | 1 033,9 | 3 553,3 | 2 735,6 | 3 848,1 | 6 580,9 | 1 709,3 | 1 670,0 | 71,3 | 2 653,2 | 23 855,6 |
| Jun. – Juin | 1 043,9 | 3 530,8 | 2 726,6 | 3 892,1 | 6 496,7 | 1 723,0 | 2 690,0 | 76,1 | 1 928,3 | 24 107,6 |
| Jul. – Juillet | 1 043,9 | 3 535,2 | 2 731,2 | 3 887,1 | 6 445,7 | 1 723,0 | 2 375,0 | 36,8 | 2 101,5 | 23 879,3 |
| Aug. – Août | 1 048,9 | 3 535,2 | 2 733,1 | 3 887,1 | 6 440,7 | 1 723,0 | 1 595,0 | 101,6 | 3 012,6 | 24 077,2 |
| Sep. – Sep. | 1 046,3 | 3 565,2 | 2 761,1 | 3 897,1 | 6 445,7 | 1 731,8 | 2 483,0 | 53,1 | 2 591,1 | 24 574,5 |
| Okt. – Oct. | 1 054,4 | 3 569,1 | 2 763,0 | 3 897,1 | 6 400,9 | 1 731,7 | 2 264,0 | 64,6 | 2 719,4 | 24 464,2 |
| Nov. – Nov. | 1 037,5 | 3 545,2 | 2 755,6 | 3 892,1 | 6 337,1 | 1 717,4 | 1 600,0 | 100,7 | 3 577,4 | 24 563,0 |
| Dez. – Déc. | 1 037,5 | 3 615,7 | 2 769,0 | 3 970,1 | 6 257,6 | 1 715,8 | 2 886,0 | 101,8 | 3 585,8 | 25 939,3 |
| 1993 | | | | | | | | | | |
| Jan. – Jan. | 1 037,5 | 3 616,2 | 2 798,5 | 3 983,1 | 6 300,7 | 1 717,2 | 2 186,0 | 52,4 | 3 627,7 | 25 319,2 |
| Feb. – Fév. | 977,5 | 3 630,1 | 2 774,7 | 3 987,1 | 6 325,9 | 1 706,3 | 1 591,0 | 83,9 | 4 545,8 | 25 622,2 |
| Mär. – Mars | 891,5 | 3 614,6 | 2 874,6 | 4 026,6 | 6 304,9 | 1 752,3 | 3 316,0 | 66,7 | 3 157,9 | 26 005,0 |
| Apr. – Avril | 904,5 | 3 624,3 | 2 924,0 | 4 030,5 | 6 283,9 | 1 782,0 | 3 016,0 | 95,2 | 2 848,4 | 25 508,7 |
| Mai – Mai | 934,5 | 3 655,8 | 2 934,7 | 4 032,5 | 6 292,4 | 1 801,9 | 2 231,0 | 49,3 | 3 602,2 | 25 534,2 |
| Jun. – Juin | 934,5 | 3 681,9 | 2 944,4 | 4 024,4 | 6 250,9 | 1 791,6 | 3 331,0 | 56,7 | 2 667,2 | 25 682,5 |
| Jul. – Juillet | 928,9 | 3 721,9 | 2 960,0 | 4 024,4 | 6 312,3 | 1 792,7 | 2 981,0 | 62,2 | 2 569,1 | 25 352,4 |
| Aug. – Août | 928,9 | 3 736,9 | 2 970,0 | 4 028,4 | 6 338,3 | 1 792,7 | 2 256,0 | 44,2 | 3 175,6 | 25 270,9 |
| Sep. – Sep. | 928,9 | 3 781,7 | 2 977,0 | 4 009,9 | 6 366,3 | 1 769,4 | 3 416,0 | 96,4 | 2 295,6 | 25 641,2 |
| Okt. – Oct. | 928,9 | 3 839,8 | 2 992,6 | 3 989,9 | 6 376,0 | 1 773,3 | 2 916,0 | 85,6 | 2 491,3 | 25 393,3 |

¹ Insbesondere Guthaben gegenüber Ausgleichskassen und transitorische Aktiven.

¹ Essentiellement avoirs envers les caisses de compensation et actifs transitoires.

| Jahr Monat Année Mois | Zürcher Börse <i>Bourse de Zurich</i> | | Basler Börse <i>Bourse de Bâle</i> | | Genfer Börse <i>Bourse de Genève</i> | |
|--------------------------------|--|--|---------------------------------------|--|---|--|
| | Bezahlte Kurse | Umsatz in Mio. Fr. ¹ | Bezahlte Kurse | Umsatz in Mio. Fr. ¹ | Bezahlte Kurse | Umsatz in Mio. Fr. ¹ |
| | <i>Cours cotés</i> | <i>Mouvement en millions de francs¹</i> | <i>Cours cotés</i> | <i>Mouvement en millions de francs¹</i> | <i>Cours cotés</i> | <i>Mouvement en millions de francs¹</i> |
| 1980 | 298 004 | 132 597,2 | 91 449 | 28 631,7 | 105 103 | . |
| 1981 | 296 375 | 147 104,4 | 85 513 | 31 165,6 | 93 879 | . |
| 1982 | 326 570 | 190 832,0 | 89 989 | 37 683,6 | 115 493 | . |
| 1983 | 396 041 | 266 092,7 | 122 672 | 54 654,7 | 141 890 | . |
| 1984 | 389 883 | 308 337,0 | 151 541 | 67 643,9 | 154 581 | 167 196,4 |
| 1985 | 475 120 | 451 703,3 | 193 569 | 85 770,2 | 186 576 | 209 711,6 |
| 1986 | 508 333 | 558 232,7 | 228 404 | 98 483,2 | 214 458 | 232 717,4 |
| 1987 | 624 059 | 636 353,4 | 270 753 | 95 817,3 | 227 548 | 233 179,3 |
| 1988 | 614 545 | 568 619,7 | 215 460 | 82 507,0 | 254 313 | 199 479,2 |
| 1989 | 766 250 | 639 910,0 | 255 426 | 100 225,2 | 334 446 | 219 218,7 |
| 1990 | . | 518 528,0 | . | 71 671,2 | . | 157 993,2 |
| 1991 | . | 524 584,1 | . | 75 342,9 | . | 189 644,9 |
| 1992 | . | 572 341,7 | . | 79 471,9 | . | 211 322,2 |
| 1990 | | | | | | |
| Mai – Mai | . | 48 907,2 | . | 7 180,6 | . | 16 128,5 |
| Jun. – Juin | . | 50 965,6 | . | 6 825,8 | . | 15 242,2 |
| Jul. – Juillet | . | 58 565,6 | . | 7 172,3 | . | 16 300,2 |
| Aug. – Août | . | 39 191,2 | . | 5 649,8 | . | 13 296,6 |
| Sep. – Sep. | . | 37 375,2 | . | 4 747,3 | . | 8 331,0 |
| Okt. – Oct. | . | 37 547,2 | . | 4 856,3 | . | 11 228,9 |
| Nov. – Nov. | . | 33 024,0 | . | 4 541,5 | . | 11 556,5 |
| Dez. – Déc. | . | 26 685,5 | . | 4 021,6 | . | 9 798,2 |
| 1991 | | | | | | |
| Jan. – Jan. | . | 33 954,1 | . | 4 809,5 | . | 10 940,9 |
| Feb. – Fév. | . | 50 087,1 | . | 6 034,5 | . | 18 454,2 |
| Mär. – Mars | . | 52 208,6 | . | 6 778,6 | . | 18 042,9 |
| Apr. – Avril | . | 51 103,7 | . | 6 929,6 | . | 17 923,1 |
| Mai – Mai | . | 44 191,4 | . | 7 131,9 | . | 16 305,9 |
| Jun. – Juin | . | 42 776,3 | . | 6 368,2 | . | 15 698,1 |
| Jul. – Juillet | . | 44 807,5 | . | 6 751,1 | . | 14 343,1 |
| Aug. – Août | . | 44 319,2 | . | 5 998,0 | . | 17 451,1 |
| Sep. – Sep. | . | 39 923,3 | . | 6 403,3 | . | 15 201,2 |
| Okt. – Oct. | . | 44 104,3 | . | 6 113,1 | . | 17 144,2 |
| Nov. – Nov. | . | 42 142,3 | . | 5 875,7 | . | 15 134,3 |
| Dez. – Déc. | . | 34 966,3 | . | 6 149,5 | . | 13 005,9 |
| 1992 | | | | | | |
| Jan. – Jan. | . | 56 881,0 | . | 7 619,7 | . | 20 395,2 |
| Feb. – Fév. | . | 52 942,6 | . | 7 029,8 | . | 18 656,7 |
| Mär. – Mars | . | 46 513,3 | . | 6 973,6 | . | 19 219,0 |
| Apr. – Avril | . | 43 246,5 | . | 6 839,5 | . | 16 724,2 |
| Mai – Mai | . | 45 766,7 | . | 6 433,2 | . | 17 062,8 |
| Jun. – Juin | . | 42 151,1 | . | 7 635,3 | . | 15 426,0 |
| Jul. – Juillet | . | 40 828,8 | . | 5 375,9 | . | 15 927,0 |
| Aug. – Août | . | 36 603,3 | . | 4 642,6 | . | 13 025,0 |
| Sep. – Sep. | . | 48 667,3 | . | 6 975,9 | . | 17 260,5 |
| Okt. – Oct. | . | 53 327,2 | . | 6 336,1 | . | 18 603,5 |
| Nov. – Nov. | . | 58 058,8 | . | 6 599,6 | . | 19 891,2 |
| Dez. – Déc. | . | 47 355,1 | . | 7 010,8 | . | 19 131,1 |
| 1993 | | | | | | |
| Jan. – Jan. | . | 69 236,6 | . | 8 397,5 | . | 21 637,0 |
| Feb. – Fév. | . | 72 349,1 | . | 8 956,9 | . | 25 637,8 |
| Mär. – Mars | . | 77 790,4 | . | 9 680,4 | . | 28 378,8 |
| Apr. – Avril | . | 43 723,5 | . | 5 897,7 | . | 14 771,1 |
| Mai – Mai | . | 36 346,9 | . | 5 033,8 | . | 13 863,6 |
| Jun. – Juin | . | 43 923,1 | . | 6 998,6 | . | 13 245,1 |
| Jul. – Juillet | . | 53 285,5 | . | 6 678,8 | . | 14 930,8 |
| Aug. – Août | . | 45 245,0 | . | 6 821,6 | . | 16 107,9 |
| Sep. – Sep. | . | 37 679,3 | . | 5 618,4 | . | 13 665,6 |
| Okt. – Oct. | . | 50 640,1 | . | 6 370,8 | . | 16 985,5 |
| Nov. – Nov. | . | 55 238,8 | . | 7 064,5 | . | 16 615,7 |

¹ Mit Einschluss der ausserbörslichen Abschlüsse.¹ Transactions hors bourses comprises.

Zahlungsverkehr

In Millionen Franken

Trafic des paiements

En millions de francs

D18

| Jahr Monat Année Mois | Giroverkehr der Schweizerischen Nationalbank <i>Virements de la Banque nationale suisse</i> | Postzahlungsverkehr <i>Services financiers postaux</i> | | | | | | | |
|--------------------------------|--|---|-------------------------|--|---|----------------------------------|---------------------------------|--|-------|
| | | Kontoinhaber <i>Titulaires de comptes</i> | | Umsatz <i>Mouvement</i> | | | | | |
| | | Umsatz ^{1 2} <i>Mouvement^{1 2}</i> | Anzahl <i>Nombre</i> | Guthaben ³ <i>Avoirs³</i> | Inlandverkehr <i>Trafic national</i> | | | Internationaler Verkehr <i>Trafic international</i> | Total |
| | | | | | Einzahlungen <i>Versements</i> | Auszahlungen <i>Paiements</i> | Giroverkehr <i>Virements</i> | | |
| 1977 | 8 972 954 | 736 342 | 8 021 | 76 912 | 36 251 | 813 429 | 1 561 | 928 153 | |
| 1978 | 7 785 264 | 802 186 | 8 649 | 79 663 | 37 220 | 873 963 | 1 590 | 992 436 | |
| 1979 | 8 884 827 | 875 708 | 9 478 | 81 869 | 38 519 | 927 896 | 1 765 | 1 050 049 | |
| 1980 | 12 763 351 | 939 123 | 9 723 | 87 509 | 40 896 | 1 038 909 | 2 065 | 1 169 379 | |
| 1981 | 17 843 716 | 991 874 | 9 981 | 91 357 | 42 477 | 1 140 769 | 2 276 | 1 276 879 | |
| 1982 | 20 617 251 | 1 034 425 | 10 222 | 194 227 | 90 664 | 1 103 257 | 2 432 | 1 390 579 | |
| 1983 | 24 385 895 | 1 069 206 | 10 443 | 196 664 | 91 351 | 1 146 028 | 2 636 | 1 436 679 | |
| 1984 | 32 836 189 | 1 106 822 | 10 780 | 203 823 | 95 148 | 1 230 490 | 2 744 | 1 532 205 | |
| 1985 | 37 475 553 | 1 136 840 | 11 025 | 210 497 | 95 994 | 1 367 101 | 2 925 | 1 676 517 | |
| 1986 | 43 211 841 | 1 157 760 | 11 340 | 217 645 | 97 705 | 1 414 320 | 3 081 | 1 732 751 | |
| 1987 | 72 202 335 | 1 177 309 | 11 532 | 218 987 | 99 334 | 1 469 448 | 3 203 | 1 790 972 | |
| 1988 | 103 163 929 | 1 200 863 | 11 867 | 224 335 | 99 186 | 1 561 231 | 3 459 | 1 888 211 | |
| 1989 | 122 267 500 | 1 253 753 | 11 973 | 224 545 | 100 360 | 1 685 379 | 3 690 | 2 013 974 | |
| 1990 | 123 516 902 | 1 299 252 | 12 614 | 235 598 | 107 661 | 1 943 114 | 3 890 | 2 290 263 | |
| 1991 | 124 619 544 | 1 340 079 | 12 417 | 238 753 | 109 573 | 2 083 918 | 3 912 | 2 436 156 | |
| 1992 | 137 764 925 | 1 407 345 | 12 263 | 248 588 | 108 194 | 2 214 477 | 4 041 | 2 575 300 | |
| 1991 | | | | | | | | | |
| Jan. – Jan. | 9 855 983 | 1 300 823 | 14 975 | 20 041 | 8 659 | 207 808 | 306 | 236 815 | |
| Feb. – Fév. | 9 289 036 | 1 303 136 | 13 541 | 16 532 | 7 816 | 168 238 | 292 | 192 877 | |
| Mär. – Mars | 11 498 755 | 1 304 675 | 12 668 | 19 293 | 8 695 | 158 647 | 332 | 186 967 | |
| Apr. – Avril | 11 167 051 | 1 307 062 | 12 610 | 20 051 | 9 261 | 189 491 | 342 | 219 146 | |
| Mai – Mai | 9 909 247 | 1 311 483 | 12 626 | 19 446 | 8 898 | 170 204 | 319 | 198 867 | |
| Jun. – Juin | 10 542 642 | 1 314 952 | 11 896 | 20 300 | 8 866 | 157 222 | 330 | 186 719 | |
| Jul. – Juillet | 11 596 723 | 1 319 553 | 12 185 | 21 731 | 9 640 | 203 614 | 345 | 235 331 | |
| Aug. – Août | 10 304 732 | 1 324 420 | 11 566 | 17 085 | 8 613 | 155 564 | 343 | 181 604 | |
| Sep. – Sep. | 10 110 176 | 1 328 288 | 11 182 | 18 839 | 8 557 | 148 994 | 324 | 176 714 | |
| Okt. – Oct. | 10 789 583 | 1 332 096 | 11 395 | 20 375 | 9 457 | 176 748 | 345 | 206 924 | |
| Nov. – Nov. | 10 212 346 | 1 337 027 | 11 602 | 19 397 | 9 305 | 160 464 | 319 | 189 486 | |
| Dez. – Déc. | 9 343 269 | 1 340 079 | 12 789 | 25 662 | 11 803 | 186 925 | 315 | 224 705 | |
| 1992 | | | | | | | | | |
| Jan. – Jan. | 10 901 239 | 1 346 788 | 12 948 | 20 407 | 8 971 | 212 475 | 335 | 242 187 | |
| Feb. – Fév. | 10 589 772 | 1 352 371 | 11 843 | 17 690 | 8 253 | 179 191 | 314 | 205 447 | |
| Mär. – Mars | 12 162 238 | 1 357 156 | 12 204 | 21 972 | 9 367 | 184 726 | 341 | 216 407 | |
| Apr. – Avril | 10 889 001 | 1 362 238 | 12 172 | 20 057 | 9 018 | 189 258 | 328 | 218 660 | |
| Mai – Mai | 10 878 540 | 1 369 876 | 12 152 | 19 467 | 8 806 | 171 277 | 326 | 199 876 | |
| Jun. – Juin | 12 905 377 | 1 375 868 | 12 185 | 22 477 | 9 532 | 182 942 | 345 | 215 295 | |
| Jul. – Juillet | 12 969 438 | 1 382 017 | 12 558 | 22 069 | 9 264 | 213 679 | 366 | 245 379 | |
| Aug. – Août | 11 327 096 | 1 387 111 | 11 563 | 17 703 | 7 912 | 158 211 | 327 | 184 153 | |
| Sep. – Sep. | 11 862 597 | 1 391 868 | 11 694 | 19 614 | 8 273 | 164 211 | 331 | 192 429 | |
| Okt. – Oct. | 11 845 226 | 1 398 066 | 12 054 | 20 801 | 8 826 | 181 865 | 349 | 211 841 | |
| Nov. – Nov. | 10 627 782 | 1 403 140 | 12 126 | 19 402 | 8 528 | 170 074 | 334 | 198 339 | |
| Dez. – Déc. | 10 806 618 | 1 407 345 | 14 019 | 26 930 | 11 445 | 206 567 | 346 | 245 287 | |
| 1993 | | | | | | | | | |
| Jan. – Jan. | 11 295 815 | 1 412 221 | 14 024 | 19 388 | 7 771 | 201 838 | 327 | 229 323 | |
| Feb. – Fév. | 12 480 743 | 1 416 793 | 12 783 | 17 248 | 7 340 | 185 514 | 319 | 210 422 | |
| Mär. – Mars | 13 162 642 | 1 420 660 | 13 167 | 22 171 | 8 722 | 191 951 | 350 | 223 194 | |
| Apr. – Avril | 11 482 332 | 1 427 884 | 13 171 | 19 999 | 8 089 | 192 065 | 314 | 220 467 | |
| Mai – Mai | 10 952 098 | 1 434 195 | 12 536 | 18 555 | 7 725 | 164 915 | 307 | 191 502 | |
| Jun. – Juin | 12 124 701 | 1 440 101 | 12 973 | 23 028 | 8 705 | 190 810 | 333 | 222 876 | |
| Jul. – Juillet | 11 996 331 | 1 448 026 | 12 967 | 21 385 | 8 433 | 218 095 | 336 | 248 249 | |
| Aug. – Août | 12 245 222 | 1 453 264 | 11 898 | 18 170 | 7 774 | 170 018 | 335 | 196 297 | |
| Sep. – Sep. | 11 651 160 | 1 458 743 | 11 843 | 19 132 | 7 941 | 165 484 | 319 | 192 876 | |
| Okt. – Oct. | 11 220 619 | 1 464 495 | 12 407 | 19 467 | 8 073 | 178 356 | 316 | 206 212 | |
| Nov. – Nov. | 11 174 545 | .. | .. | .. | .. | .. | .. | .. | |

¹ Einschliesslich transitorische Buchungen.
² Ab Juni 1987 nicht mehr vergleichbar mit den früheren Werten.
³ Mittelwerte.

¹ Y compris les écritures transitoires.
² Les données, à partir de juin 1987, ne sont plus comparables à celles des mois précédents.
³ Moyennes.

Schweizerische Aktienindizes

D20

| Jahres-, Monats-, Tagesendwerte <i>Valeurs de fin d'année, de mois, de journée</i> | Swiss Performance Index der Vereinigung Schweizerischer Effektenbörsen - 1.6. 1987 = 1000 <i>Swiss Performance Index de l'Association des bourses suisses - 1.6. 1987 = 1000</i> | | | | | | Schweizerische Kreditanstalt <i>Crédit Suisse</i> |
|---|---|---|---|-------------------------------|-----------------------------|--------------------------|---|
| | Gesamtindex (mit Dividenden-Reinvestition) <i>Indice global (avec réinvestissement des dividendes)</i> | Namenaktien <i>Actions nominatives</i> | Inhaberaktien und PS <i>Actions au porteur et BP</i> | Industrie <i>Industrie</i> | Dienstleistungen - Services | | Gesamtindex 1959 = 100 <i>Indice global 1959 = 100</i> |
| | | | | | Total | Banken <i>Banques</i> | |
| 1987 | 769,4 | 822,6 | 747,3 | 819,1 | 725,7 | 744,0 | 416,4 |
| 1988 | 942,5 | 1 184,9 | 831,5 | 1 058,0 | 841,1 | 820,3 | 524,4 |
| 1989 | 1 137,9 | 1 423,1 | 1 007,5 | 1 358,2 | 946,1 | 958,4 | 619,4 |
| 1990 | 908,3 | 1 117,5 | 812,2 | 1 143,0 | 707,3 | 691,2 | 464,1 |
| 1991 | 1 052,8 | 1 347,4 | 918,9 | 1 352,0 | 799,2 | 850,5 | 452,9 |
| 1992 | 1 238,6 | 1 602,9 | 1 073,5 | 1 715,7 | 839,7 | 971,0 | 427,0 |
| 1992 | | | | | | | |
| Jan. - Jan. | 1 111,5 | 1 443,0 | 961,2 | 1 425,5 | 845,2 | 881,8 | 468,5 |
| Feb. - Fév. | 1 149,6 | 1 488,5 | 995,9 | 1 483,5 | 866,9 | 911,3 | 482,7 |
| Mär. - Mars | 1 138,9 | 1 471,9 | 987,9 | 1 498,0 | 836,3 | 868,6 | 478,8 |
| Apr. - Avril | 1 169,6 | 1 525,1 | 1 008,6 | 1 546,5 | 852,2 | 893,4 | 485,6 |
| Mai - Mai | 1 203,6 | 1 566,6 | 1 039,3 | 1 616,4 | 856,9 | 897,0 | 493,4 |
| Jun. - Juin | 1 175,0 | 1 525,5 | 1 016,1 | 1 618,3 | 804,0 | 845,8 | 472,8 |
| Jul. - Juillet | 1 135,5 | 1 489,4 | 975,3 | 1 555,5 | 783,7 | 829,2 | 445,3 |
| Aug. - Août | 1 096,0 | 1 427,6 | 945,9 | 1 512,9 | 747,3 | 797,8 | 421,3 |
| Sep. - Sep. | 1 145,8 | 1 478,4 | 995,2 | 1 559,5 | 799,1 | 891,8 | 424,9 |
| Okt. - Oct. | 1 152,8 | 1 476,9 | 1 006,0 | 1 558,7 | 812,3 | 922,8 | 408,5 |
| Nov. - Nov. | 1 151,3 | 1 478,7 | 1 003,0 | 1 597,5 | 778,3 | 889,2 | 393,5 |
| Dez. - Déc. | 1 238,6 | 1 602,9 | 1 073,5 | 1 715,7 | 839,7 | 971,0 | 427,0 |
| 1993 | | | | | | | |
| Jan. - Jan. | 1 264,2 | 1 619,6 | 1 103,2 | 1 707,7 | 892,0 | 1 025,6 | 459,5 |
| Feb. - Fév. | 1 286,8 | 1 641,2 | 1 126,3 | 1 714,8 | 926,8 | 1 066,2 | 475,5 |
| Mär. - Mars | 1 343,8 | 1 710,1 | 1 177,9 | 1 797,6 | 962,3 | 1 106,2 | 493,8 |
| Apr. - Avril | 1 323,7 | 1 662,3 | 1 170,6 | 1 759,3 | 957,2 | 1 120,5 | 485,3 |
| Mai - Mai | 1 414,1 | 1 759,5 | 1 258,1 | 1 886,0 | 1 017,3 | 1 219,1 | 500,8 |
| Jun. - Juin | 1 493,6 | 1 846,7 | 1 336,0 | 1 969,2 | 1 092,9 | 1 328,6 | 530,8 |
| Jul. - Juillet | 1 518,0 | 1 825,1 | 1 387,2 | 1 947,6 | 1 154,1 | 1 443,4 | 557,3 |
| Aug. - Août | 1 573,7 | 1 913,9 | 1 425,6 | 2 028,7 | 1 188,6 | 1 476,4 | 573,7 |
| Sep. - Sep. | 1 562,5 | 1 880,4 | 1 426,9 | 2 023,6 | 1 172,8 | 1 458,7 | 575,0 |
| Okt. - Oct. | 1 704,0 | 2 066,2 | 1 547,3 | 2 205,8 | 1 279,7 | 1 605,5 | 625,1 |
| Nov. - Nov. | | | | | | | |
| 16. | 1 718,2 | 2 050,4 | 1 578,9 | 2 228,8 | 1 286,7 | 1 590,5 | 624,3 |
| 17. | 1 718,7 | 2 048,7 | 1 580,6 | 2 226,2 | 1 289,6 | 1 592,7 | 624,0 |
| 18. | 1 728,0 | 2 057,1 | 1 590,7 | 2 239,3 | 1 295,7 | 1 600,0 | 626,2 |
| 19. | 1 732,6 | 2 064,1 | 1 594,1 | 2 241,3 | 1 302,4 | 1 605,8 | 628,2 |
| 20. | | | | | | | |
| 21. | | | | | | | |
| 22. | 1 712,2 | 2 041,4 | 1 574,4 | 2 211,7 | 1 289,9 | 1 593,8 | 620,2 |
| 23. | 1 713,6 | 2 046,1 | 1 574,0 | 2 218,6 | 1 286,7 | 1 590,0 | 618,8 |
| 24. | 1 721,7 | 2 057,2 | 1 580,6 | 2 235,0 | 1 287,9 | 1 592,7 | 620,5 |
| 25. | 1 728,6 | 2 066,9 | 1 586,2 | 2 243,3 | 1 293,7 | 1 599,7 | 625,5 |
| 26. | 1 737,6 | 2 074,0 | 1 596,4 | 2 252,7 | 1 302,3 | 1 616,4 | 629,5 |
| 27. | | | | | | | |
| 28. | | | | | | | |
| 29. | 1 735,8 | 2 071,9 | 1 594,7 | 2 250,0 | 1 301,2 | 1 616,3 | 630,4 |
| 30. | 1 738,6 | 2 071,0 | 1 599,8 | 2 248,6 | 1 307,4 | 1 630,6 | 633,6 |
| Dez. - Déc. | | | | | | | |
| 1. | 1 759,9 | 2 093,9 | 1 620,8 | 2 271,5 | 1 327,3 | 1 659,2 | 640,2 |
| 2. | 1 767,5 | 2 109,0 | 1 624,2 | 2 288,5 | 1 327,0 | 1 648,4 | 643,5 |
| 3. | 1 782,8 | 2 135,7 | 1 633,5 | 2 313,9 | 1 334,0 | 1 654,8 | 649,1 |
| 4. | | | | | | | |
| 5. | | | | | | | |
| 6. | 1 789,3 | 2 148,6 | 1 636,4 | 2 326,8 | 1 335,1 | 1 657,3 | 649,2 |
| 7. | 1 788,6 | 2 148,3 | 1 635,4 | 2 329,7 | 1 331,4 | 1 648,7 | 651,3 |
| 8. | 1 793,6 | 2 157,9 | 1 637,9 | 2 336,5 | 1 335,0 | 1 649,2 | 654,0 |
| 9. | 1 801,9 | 2 173,9 | 1 642,0 | 2 352,2 | 1 337,1 | 1 651,5 | 659,9 |
| 10. | 1 804,3 | 2 172,2 | 1 646,8 | 2 357,1 | 1 337,4 | 1 654,5 | 662,0 |
| 11. | | | | | | | |
| 12. | | | | | | | |
| 13. | 1 810,7 | 2 183,1 | 1 650,9 | 2 367,5 | 1 340,6 | 1 659,2 | 663,8 |
| 14. | 1 806,5 | 2 178,7 | 1 646,7 | 2 361,4 | 1 338,0 | 1 653,6 | 662,0 |
| 15. | 1 795,6 | 2 162,0 | 1 638,7 | 2 348,4 | 1 328,8 | 1 642,0 | 658,1 |

Indices suisses des actions

D20

| Schweizerischer Bankverein Société de Banque Suisse | | | | | | Gesamtindex (mit Dividenden- Reinvestition) 1.4. 1987 = 1000 Indice global (avec réinves- tissement des dividendes) 1.4. 1987 = 1000 | Jahres-, Monats-, Tagesendwerte Valeurs de fin d'année, de mois, de journée |
|--|---|--|---|-----------------------------|---------------------------|--|---|
| Gesamtindex (ohne Dividenden- Reinvestition) Ende 1958 = 100 Indice global (sans réinves- tissement des dividendes) Fin 1958 = 100 | Inhaberaktien, PS, GS Actions au porteur, BP, BJ 1.4. 87 = 100 | Namenaktien 1.4.87 = 100 Actions nominatives 1.4. 87 = 100 | Industrie Ende 1958 = 100 Industrie Fin 1958 = 100 | Dienstleistungen - Services | | | |
| | | | | Total Ende 1958 = 100 | Banken Ende 1958 = 100 | | |
| | | | | Total Fin 1958 = 100 | Banques Fin 1958 = 100 | | |
| 467,3 | 70,9 | 79,2 | 474,4 | 478,8 | 646,0 | 747,0 | 1987 |
| 559,8 | 78,0 | 110,0 | 603,8 | 538,0 | 682,1 | 915,6 | 1988 |
| 661,1 | 92,1 | 129,7 | 760,6 | 589,2 | 769,8 | 1 102,9 | 1989 |
| 520,1 | 73,7 | 99,6 | 628,5 | 435,2 | 514,3 | 885,5 | 1990 |
| 595,0 | 82,6 | 117,5 | 734,5 | 483,5 | 612,2 | 1 038,2 | 1991 |
| 687,6 | 95,4 | 135,7 | 925,8 | 490,4 | 673,0 | 1 226,0 | 1992 |
| | | | | | | | 1992 |
| 626,6 | 86,4 | 125,0 | 774,2 | 509,1 | 634,2 | 1 093,6 | Jan. - Jan. |
| 649,9 | 89,9 | 129,0 | 809,5 | 522,0 | 656,5 | 1 134,5 | Feb. - Fév. |
| 643,2 | 89,0 | 127,6 | 816,2 | 502,7 | 623,7 | 1 123,6 | Mär. - Mars |
| 658,1 | 90,6 | 131,4 | 848,3 | 504,3 | 619,0 | 1 157,0 | Apr. - Avril |
| 671,0 | 92,6 | 133,3 | 874,6 | 505,2 | 621,0 | 1 189,9 | Mai - Mai |
| 652,5 | 90,1 | 129,6 | 872,8 | 470,7 | 581,0 | 1 162,3 | Jun. - Juin |
| 634,1 | 87,0 | 127,2 | 842,9 | 462,2 | 575,9 | 1 129,5 | Jul. - Juillet |
| 611,9 | 84,5 | 121,7 | 819,3 | 440,5 | 554,0 | 1 090,0 | Aug. - Août |
| 638,4 | 88,8 | 125,6 | 844,1 | 469,5 | 617,4 | 1 137,5 | Sep. - Sep. |
| 641,5 | 89,6 | 125,4 | 843,6 | 476,0 | 638,7 | 1 143,0 | Okt. - Oct. |
| 639,0 | 89,0 | 125,5 | 861,5 | 454,8 | 614,8 | 1 139,4 | Nov. - Nov. |
| 687,6 | 95,4 | 135,7 | 925,8 | 490,4 | 673,0 | 1 226,0 | Dez. - Déc. |
| | | | | | | | 1993 |
| 701,4 | 97,7 | 137,6 | 921,1 | 521,2 | 709,3 | 1 250,8 | Jan. - Jan. |
| 713,6 | 99,8 | 139,1 | 925,1 | 541,2 | 738,4 | 1 272,9 | Feb. - Fév. |
| 745,1 | 104,3 | 145,2 | 970,2 | 561,2 | 765,1 | 1 330,0 | Mär. - Mars |
| 731,7 | 103,2 | 140,9 | 949,5 | 554,0 | 763,9 | 1 309,3 | Apr. - Avril |
| 772,7 | 109,9 | 146,8 | 1 007,1 | 581,1 | 817,0 | 1 393,0 | Mai - Mai |
| 810,0 | 115,8 | 153,2 | 1 042,5 | 621,0 | 888,5 | 1 472,7 | Jun. - Juin |
| 824,4 | 120,3 | 151,7 | 1 032,7 | 657,7 | 966,6 | 1 499,3 | Jul. - Juillet |
| 852,4 | 123,4 | 158,5 | 1 071,9 | 676,2 | 988,9 | 1 550,2 | Aug. - Août |
| 848,8 | 123,9 | 156,1 | 1 073,5 | 667,8 | 979,9 | 1 543,9 | Sep. - Sep. |
| 924,1 | 134,1 | 171,3 | 1 168,4 | 727,6 | 1 075,7 | 1 681,1 | Okt. - Oct. |
| | | | | | | | Nov. - Nov. |
| 930,6 | 136,7 | 169,7 | 1 179,6 | 729,9 | 1 064,9 | 1 692,9 | 16. |
| 931,3 | 136,9 | 169,8 | 1 179,6 | 731,2 | 1 066,3 | 1 694,1 | 17. |
| 935,8 | 137,6 | 170,4 | 1 185,0 | 735,0 | 1 071,6 | 1 702,2 | 18. |
| 937,6 | 137,9 | 170,8 | 1 185,6 | 738,1 | 1 074,9 | 1 705,7 | 19. |
| | | | | | | | 20. |
| 928,2 | 136,4 | 169,2 | 1 172,3 | 731,8 | 1 067,5 | 1 688,4 | 21. |
| 927,7 | 136,2 | 169,4 | 1 174,2 | 729,3 | 1 064,2 | 1 687,6 | 22. |
| 931,0 | 136,5 | 170,2 | 1 181,7 | 728,8 | 1 064,4 | 1 693,6 | 23. |
| 936,3 | 137,3 | 171,2 | 1 188,1 | 733,2 | 1 071,0 | 1 703,3 | 24. |
| 940,9 | 138,1 | 171,8 | 1 192,6 | 738,0 | 1 082,0 | 1 711,6 | 25. |
| | | | | | | | 26. |
| 939,9 | 138,0 | 171,6 | 1 191,5 | 737,1 | 1 082,0 | 1 709,8 | 27. |
| 941,5 | 138,4 | 171,5 | 1 190,9 | 740,9 | 1 091,7 | 1 712,8 | 28. |
| | | | | | | | 29. |
| 952,3 | 140,1 | 173,4 | 1 201,3 | 752,3 | 1 111,1 | 1 732,3 | 30. |
| 956,6 | 140,5 | 174,5 | 1 212,0 | 750,7 | 1 104,0 | 1 740,6 | Dez. - Déc. |
| 964,5 | 141,3 | 176,5 | 1 224,6 | 754,6 | 1 108,5 | 1 755,0 | 1. |
| | | | | | | | 2. |
| 968,9 | 141,6 | 177,8 | 1 233,1 | 755,3 | 1 110,5 | 1 763,0 | 3. |
| 967,9 | 141,5 | 177,7 | 1 233,5 | 753,1 | 1 104,5 | 1 761,2 | 4. |
| 970,6 | 141,7 | 178,4 | 1 237,4 | 754,8 | 1 104,5 | 1 766,2 | 5. |
| 975,0 | 142,2 | 179,6 | 1 244,9 | 756,4 | 1 106,8 | 1 774,1 | 6. |
| 976,4 | 142,4 | 179,7 | 1 248,7 | 755,6 | 1 107,9 | 1 776,7 | 7. |
| | | | | | | | 8. |
| 979,4 | 142,7 | 180,5 | 1 252,3 | 758,2 | 1 112,4 | 1 782,1 | 9. |
| 977,8 | 142,5 | 180,3 | 1 250,8 | 756,4 | 1 107,3 | 1 779,2 | 10. |
| 971,9 | 141,8 | 178,8 | 1 243,3 | 751,8 | 1 100,7 | 1 768,5 | 11. |
| | | | | | | | 12. |
| | | | | | | | 13. |
| | | | | | | | 14. |
| | | | | | | | 15. |

D21

| Jahr (Durchschnitt aus Monatsendwerten) Monatsende Année (Moyenne des valeurs de fin de mois) Fin de mois | Gold ¹ | | Silber ² | | Indexziffern der Rohwarenpreise | |
|---|-------------------|--------------------|---------------------|--------------------|---|----------------------|
| | Or ¹ | | Argent ² | | Indices des prix des matières premières | |
| | Fr./kg | \$/Unze \$/once | Fr./kg | \$/Unze \$/once | Moody 1931 = 100 | Reuter 1931 = 100 |
| 1977 | 11 354 | 148,69 | . | . | 882,2 | 1 568,7 |
| 1978 | 11 039 | 196,23 | . | . | 934,7 | 1 465,2 |
| 1979 | 16 924 | 319,88 | . | . | 1 107,3 | 1 603,7 |
| 1980 | 32 811 | 605,75 | . | . | 1 243,1 | 1 730,3 |
| 1981 | 28 313 | 448,58 | . | . | 1 061,8 | 1 683,3 |
| 1982 | 24 575 | 374,58 | . | . | 994,4 | 1 564,6 |
| 1983 | 28 225 | 416,67 | . | . | 1 051,9 | 1 842,9 |
| 1984 | 27 029 | 357,00 | . | . | 1 022,9 | 1 927,5 |
| 1985 | 24 642 | 319,42 | . | . | 923,9 | 1 806,9 |
| 1986 | 20 829 | 366,25 | 308,63 | 5,39 | 941,1 | 1 647,9 |
| 1987 | 21 192 | 449,67 | 333,71 | 7,05 | 993,8 | 1 633,1 |
| 1988 | 20 292 | 431,00 | 303,48 | 6,45 | 1 089,5 | 1 847,5 |
| 1989 | 19 733 | 378,67 | 283,30 | 5,42 | 1 096,6 | 1 930,6 |
| 1990 | 16 913 | 381,50 | 212,15 | 4,75 | 1 104,1 | 1 812,3 |
| 1991 | 16 508 | 357,54 | 185,39 | 3,99 | 1 023,3 | 1 683,2 |
| 1992 | 15 354 | 341,71 | 177,37 | 3,92 | 985,1 | 1 599,9 |
| 1990 | | | | | | |
| Okt. – Oct. | 15 550 | 377,00 | 175,40 | 4,24 | 1 025,5 | 1 724,3 |
| Nov. – Nov. | 15 750 | 384,00 | 168,90 | 4,09 | 1 011,3 | 1 715,5 |
| Dez. – Déc. | 15 950 | 384,00 | 171,20 | 4,11 | 1 025,7 | 1 709,2 |
| 1991 | | | | | | |
| Jan. – Jan. | 14 950 | 369,00 | 155,25 | 3,82 | 1 023,3 | 1 658,1 |
| Feb. – Fév. | 15 250 | 362,00 | 154,10 | 3,66 | 1 035,8 | 1 690,9 |
| Mär. – Mars | 16 550 | 352,00 | 180,20 | 3,83 | 1 050,4 | 1 732,3 |
| Apr. – Avril | 16 550 | 351,50 | 186,10 | 3,94 | 1 040,4 | 1 731,2 |
| Mai – Mai | 16 900 | 360,00 | 195,20 | 4,14 | 1 035,0 | 1 713,2 |
| Jun. – Juin | 18 250 | 365,50 | 222,15 | 4,44 | 1 053,4 | 1 774,5 |
| Jul. – Juillet | 17 650 | 361,50 | 199,55 | 4,08 | 1 057,5 | 1 724,1 |
| Aug. – Août | 16 850 | 346,00 | 187,15 | 3,83 | 1 020,5 | 1 657,1 |
| Sep. – Sep. | 16 200 | 349,00 | 192,75 | 4,14 | 1 019,9 | 1 631,0 |
| Okt. – Oct. | 16 800 | 357,00 | 193,70 | 4,09 | 990,3 | 1 652,0 |
| Nov. – Nov. | 16 850 | 365,00 | 189,20 | 4,09 | 984,5 | 1 639,5 |
| Dez. – Déc. | 15 300 | 352,00 | 169,30 | 3,88 | 968,3 | 1 594,1 |
| 1992 | | | | | | |
| Jan. – Jan. | 16 200 | 352,50 | 190,75 | 4,14 | 970,3 | 1 591,6 |
| Feb. – Fév. | 16 650 | 352,00 | 196,55 | 4,12 | 959,5 | 1 609,2 |
| Mär. – Mars | 16 350 | 340,00 | 198,45 | 4,12 | 966,9 | 1 599,4 |
| Apr. – Avril | 16 300 | 334,50 | 194,50 | 3,97 | 1 009,6 | 1 604,5 |
| Mai – Mai | 15 650 | 336,00 | 190,85 | 4,07 | 1 014,8 | 1 595,5 |
| Jun. – Juin | 15 100 | 342,00 | 178,30 | 4,03 | 1 040,8 | 1 563,6 |
| Jul. – Juillet | 14 950 | 356,00 | 167,95 | 3,96 | 1 003,5 | 1 555,4 |
| Aug. – Août | 13 650 | 338,50 | 150,60 | 3,72 | 978,0 | 1 518,6 |
| Sep. – Sep. | 13 750 | 347,50 | 149,05 | 3,76 | 965,8 | 1 550,1 |
| Okt. – Oct. | 14 800 | 337,50 | 165,70 | 3,77 | 960,6 | 1 649,4 |
| Nov. – Nov. | 15 400 | 332,50 | 173,75 | 3,73 | 973,2 | 1 663,7 |
| Dez. – Déc. | 15 450 | 331,50 | 171,95 | 3,67 | 977,9 | 1 697,4 |
| 1993 | | | | | | |
| Jan. – Jan. | 15 400 | 329,00 | 175,05 | 3,72 | 1 005,0 | 1 702,1 |
| Feb. – Fév. | 15 950 | 327,50 | 173,95 | 3,56 | 1 058,5 | 1 774,6 |
| Mär. – Mars | 16 100 | 335,50 | 186,55 | 3,88 | 1 083,1 | 1 722,6 |
| Apr. – Avril | 16 100 | 352,50 | 199,05 | 4,35 | 1 071,0 | 1 671,9 |
| Mai – Mai | 17 450 | 380,50 | 217,20 | 4,72 | 1 053,2 | 1 657,1 |
| Jun. – Juin | 18 150 | 377,50 | 221,80 | 4,59 | 1 010,8 | 1 659,5 |
| Jul. – Juillet | 19 700 | 403,00 | 261,70 | 5,33 | 1 040,1 | 1 649,1 |
| Aug. – Août | 17 400 | 369,00 | 228,55 | 4,84 | 1 042,7 | 1 635,0 |
| Sep. – Sep. | 15 950 | 351,50 | 182,75 | 4,01 | 1 040,1 | 1 576,8 |
| Okt. – Oct. | 17 400 | 368,00 | 208,25 | 4,38 | 1 073,3 | 1 604,0 |
| Nov. – Nov. | 17 650 | 369,50 | 214,10 | 4,47 | 1 102,2 | 1 629,0 |

¹ Zürich, Pool, 11.00 Uhr, Ankauf.² Zürich, Fixing, 10.30 Uhr, Mittel.¹ Prix d'achat de 11 h au pool de Zurich.² Prix moyen de 10 h 30 au fixing de Zurich.

Devisenkurse

Cours des devises

Interbankhandel (Ankauf 11 Uhr)

Marché interbancaire (cours acheteur, à 11 h)

E1

| Jahresmittel Monatsmittel | USA | Japan | BR Deutschland | Vereinigtes Königreich | Frankreich | Italien | Österreich | Niederlande | Belgien | ECU ¹ | SZR ² DTS |
|---|-------------------|---------------|----------------------------------|---------------------------|---------------|---------------|-----------------|-----------------|-----------------|------------------|-------------------------|
| <i>Moyenne annuelle Moyenne mensuelle</i> | <i>Etats-Unis</i> | <i>Japon</i> | <i>Rép. féd. d'Allemagne</i> | <i>Royaume- Uni</i> | <i>France</i> | <i>Italie</i> | <i>Autriche</i> | <i>Pays-Bas</i> | <i>Belgique</i> | | |
| | \$ 1.- | Yen 100.- | DM 100.- | £ 1.- | F 100.- | Lire 100.- | S. 100.- | Fl. 100.- | Fr. 100.- | 1.- | 1.- |
| 1977 | 2,4022 | 0,8952 | 103,35 | 4,1879 | 48,85 | 0,2719 | 14,5267 | 97,80 | 6,6985 | . | . |
| 1978 | 1,7857 | 0,8513 | 88,78 | 3,4212 | 39,55 | 0,2099 | 12,2866 | 82,43 | 5,6682 | . | 2,2356 |
| 1979 | 1,6627 | 0,7625 | 90,70 | 3,5256 | 39,05 | 0,1998 | 12,4395 | 82,85 | 5,6713 | . | 2,1485 |
| 1980 | 1,6737 | 0,7426 | 92,14 | 3,8955 | 39,62 | 0,1955 | 12,9501 | 84,27 | 5,7287 | 2,3280 | 2,1800 |
| 1981 | 1,9636 | 0,8906 | 86,83 | 3,9646 | 36,17 | 0,1729 | 12,3269 | 78,68 | 5,2888 | 2,1869 | 2,3140 |
| 1982 | 2,0319 | 0,8151 | 83,58 | 3,5440 | 30,86 | 0,1497 | 11,8943 | 75,96 | 4,4423 | 1,9857 | 2,2405 |
| 1983 | 2,0995 | 0,8838 | 82,22 | 3,1813 | 27,58 | 0,1381 | 11,6912 | 73,58 | 4,1098 | 1,8677 | 2,2438 |
| 1984 | 2,3477 | 0,9876 | 82,53 | 3,1279 | 26,87 | 0,1336 | 11,7372 | 73,20 | 4,0635 | 1,8462 | 2,4054 |
| 1985 | 2,4520 | 1,0282 | 83,33 | 3,1531 | 27,30 | 0,1283 | 11,8572 | 73,88 | 4,1288 | 1,8557 | 2,4850 |
| 1986 | 1,7956 | 1,0675 | 82,71 | 2,6327 | 25,90 | 0,1203 | 11,7639 | 73,31 | 4,0171 | 1,7641 | 2,1038 |
| 1987 | 1,4901 | 1,0311 | 82,89 | 2,4378 | 24,78 | 0,1148 | 11,7829 | 73,56 | 3,9882 | 1,7176 | 1,9263 |
| 1988 | 1,4639 | 1,1415 | 83,27 | 2,6010 | 24,54 | 0,1123 | 11,8408 | 73,99 | 3,9762 | 1,7283 | 1,9652 |
| 1989 | 1,6357 | 1,1860 | 86,94 | 2,6757 | 25,62 | 0,1191 | 12,3519 | 77,07 | 4,1472 | 1,8003 | 2,0948 |
| 1990 | 1,3880 | 0,9602 | 85,82 | 2,4678 | 25,47 | 0,1157 | 12,1984 | 76,17 | 4,1499 | 1,7622 | 1,8816 |
| 1991 | 1,4353 | 1,0669 | 86,41 | 2,5274 | 25,41 | 0,1156 | 12,2788 | 76,68 | 4,1966 | 1,7726 | 1,9612 |
| 1992 | 1,4036 | 1,1080 | 89,93 | 2,4733 | 26,53 | 0,1142 | 12,7783 | 79,86 | 4,3674 | 1,8177 | 1,9766 |
| 1990 | | | | | | | | | | | |
| Mai - Mai | 1,4181 | 0,9227 | 85,36 | 2,3795 | 25,35 | 0,1161 | 12,1305 | 75,90 | 4,1335 | 1,7469 | 1,8694 |
| Jun. - Juin | 1,4244 | 0,9255 | 84,56 | 2,4341 | 25,13 | 0,1151 | 12,0176 | 75,14 | 4,1144 | 1,7425 | 1,8738 |
| Jul. - Juillet | 1,3927 | 0,9334 | 84,90 | 2,5150 | 25,30 | 0,1158 | 12,0932 | 75,35 | 4,1239 | 1,7574 | 1,8733 |
| Aug. - Août | 1,3076 | 0,8863 | 83,29 | 2,4874 | 24,82 | 0,1130 | 11,8392 | 73,93 | 4,0498 | 1,7217 | 1,8016 |
| Sep. - Sep. | 1,3061 | 0,9413 | 83,17 | 2,4553 | 24,83 | 0,1114 | 11,8217 | 73,81 | 4,0439 | 1,7162 | 1,8160 |
| Okt. - Oct. | 1,2809 | 0,9861 | 84,00 | 2,4910 | 25,08 | 0,1121 | 11,9384 | 74,51 | 4,0792 | 1,7326 | 1,8309 |
| Nov. - Nov. | 1,2569 | 0,9747 | 84,53 | 2,4670 | 25,11 | 0,1124 | 12,0137 | 74,94 | 4,0969 | 1,7360 | 1,8162 |
| Dez. - Déc. | 1,2776 | 0,9565 | 85,50 | 2,4617 | 25,17 | 0,1134 | 12,1533 | 75,78 | 4,1300 | 1,7466 | 1,8244 |
| 1991 | | | | | | | | | | | |
| Jan. - Jan. | 1,2725 | 0,9513 | 84,19 | 2,4591 | 24,79 | 0,1120 | 11,9631 | 74,68 | 4,0861 | 1,7258 | 1,8108 |
| Feb. - Fév. | 1,2650 | 0,9706 | 85,52 | 2,4875 | 25,13 | 0,1139 | 12,1551 | 75,89 | 4,1550 | 1,7532 | 1,8241 |
| Mär. - Mars | 1,3821 | 1,0082 | 86,39 | 2,5307 | 25,38 | 0,1158 | 12,2776 | 76,64 | 4,1930 | 1,7733 | 1,9133 |
| Apr. - Avril | 1,4403 | 1,0506 | 84,54 | 2,5187 | 25,01 | 0,1141 | 12,0114 | 75,02 | 4,1105 | 1,7434 | 1,9460 |
| Mai - Mai | 1,4527 | 1,0522 | 84,74 | 2,5097 | 24,99 | 0,1142 | 12,0413 | 75,21 | 4,1194 | 1,7445 | 1,9542 |
| Jun. - Juin | 1,5292 | 1,0935 | 85,75 | 2,5208 | 25,28 | 0,1154 | 12,1875 | 76,14 | 4,1671 | 1,7629 | 2,0198 |
| Jul. - Juillet | 1,5501 | 1,1233 | 86,62 | 2,5523 | 25,52 | 0,1163 | 12,3072 | 76,89 | 4,2074 | 1,7807 | 2,0476 |
| Aug. - Août | 1,5208 | 1,1114 | 87,11 | 2,5572 | 25,63 | 0,1165 | 12,3808 | 77,30 | 4,2305 | 1,7886 | 2,0307 |
| Sep. - Sep. | 1,4843 | 1,1031 | 87,40 | 2,5581 | 25,68 | 0,1169 | 12,4213 | 77,56 | 4,2426 | 1,7928 | 2,0081 |
| Okt. - Oct. | 1,4791 | 1,1311 | 87,46 | 2,5459 | 25,66 | 0,1170 | 12,4271 | 77,62 | 4,2474 | 1,7916 | 2,0137 |
| Nov. - Nov. | 1,4374 | 1,1081 | 88,48 | 2,5528 | 25,90 | 0,1175 | 12,5717 | 78,52 | 4,2932 | 1,8068 | 1,9909 |
| Dez. - Déc. | 1,3877 | 1,0825 | 88,56 | 2,5289 | 25,91 | 0,1171 | 12,5771 | 78,58 | 4,2989 | 1,8042 | 1,9526 |
| 1992 | | | | | | | | | | | |
| Jan. - Jan. | 1,4018 | 1,1195 | 88,79 | 2,5365 | 26,04 | 0,1178 | 12,6185 | 78,85 | 4,3117 | 1,8123 | 1,9762 |
| Feb. - Fév. | 1,4550 | 1,1403 | 89,84 | 2,5847 | 26,39 | 0,1196 | 12,7689 | 79,84 | 4,3653 | 1,8385 | 2,0249 |
| Mär. - Mars | 1,5081 | 1,1350 | 90,76 | 2,5993 | 26,73 | 0,1208 | 12,8949 | 80,64 | 4,4105 | 1,8557 | 2,0598 |
| Apr. - Avril | 1,5156 | 1,1352 | 91,96 | 2,6612 | 27,19 | 0,1221 | 13,0656 | 81,69 | 4,4689 | 1,8840 | 2,0800 |
| Mai - Mai | 1,4903 | 1,1405 | 91,95 | 2,6997 | 27,35 | 0,1222 | 13,0625 | 81,69 | 4,4675 | 1,8896 | 2,0699 |
| Jun. - Juin | 1,4266 | 1,1238 | 90,58 | 2,6430 | 26,91 | 0,1198 | 12,8685 | 80,41 | 4,4005 | 1,8579 | 2,0134 |
| Jul. - Juillet | 1,3332 | 1,0613 | 89,45 | 2,5585 | 26,51 | 0,1180 | 12,7083 | 79,32 | 4,3418 | 1,8274 | 1,9253 |
| Aug. - Août | 1,3002 | 1,0289 | 89,57 | 2,5222 | 26,40 | 0,1179 | 12,7280 | 79,42 | 4,3455 | 1,8222 | 1,8919 |
| Sep. - Sep. | 1,2778 | 1,0412 | 88,13 | 2,3658 | 25,89 | 0,1095 | 12,5238 | 78,21 | 4,2729 | 1,7671 | 1,8595 |
| Okt. - Oct. | 1,3122 | 1,0832 | 88,67 | 2,1762 | 26,12 | 0,1002 | 12,5953 | 78,73 | 4,3034 | 1,7434 | 1,8850 |
| Nov. - Nov. | 1,4281 | 1,1529 | 90,03 | 2,1816 | 26,61 | 0,1047 | 12,7934 | 80,02 | 4,3759 | 1,7711 | 1,9813 |
| Dez. - Déc. | 1,4220 | 1,1463 | 89,90 | 2,2048 | 26,35 | 0,1006 | 12,7741 | 79,94 | 4,3677 | 1,7603 | 1,9742 |
| 1993 | | | | | | | | | | | |
| Jan. - Jan. | 1,4765 | 1,1806 | 91,45 | 2,2645 | 26,96 | 0,0990 | 12,9932 | 81,31 | 4,4414 | 1,7921 | 2,0351 |
| Feb. - Fév. | 1,5169 | 1,2543 | 92,46 | 2,1823 | 27,29 | 0,0981 | 13,1373 | 82,10 | 4,4825 | 1,7963 | 2,0832 |
| Mär. - Mars | 1,5200 | 1,2984 | 92,30 | 2,2175 | 27,16 | 0,0954 | 13,1110 | 82,07 | 4,4791 | 1,7910 | 2,0995 |
| Apr. - Avril | 1,4586 | 1,2984 | 91,43 | 2,2532 | 27,03 | 0,0949 | 12,9890 | 81,33 | 4,4404 | 1,7808 | 2,0618 |
| Mai - Mai | 1,4482 | 1,3115 | 90,20 | 2,2436 | 26,75 | 0,0981 | 12,8148 | 80,38 | 4,3857 | 1,7632 | 2,0502 |
| Jun. - Juin | 1,4722 | 1,3729 | 89,23 | 2,2241 | 26,49 | 0,0980 | 12,6723 | 79,52 | 4,3396 | 1,7452 | 2,0770 |
| Jul. - Juillet | 1,5149 | 1,4057 | 88,36 | 2,2648 | 25,96 | 0,0957 | 12,5475 | 78,55 | 4,2780 | 1,7241 | 2,1060 |
| Aug. - Août | 1,4980 | 1,4438 | 88,29 | 2,2343 | 25,21 | 0,0933 | 12,5433 | 78,45 | 4,1511 | 1,6965 | 2,0983 |
| Sep. - Sep. | 1,4192 | 1,3465 | 87,48 | 2,1629 | 25,00 | 0,0905 | 12,4267 | 77,87 | 4,0699 | 1,6721 | 2,0127 |
| Okt. - Oct. | 1,4394 | 1,3458 | 87,95 | 2,1640 | 25,06 | 0,0899 | 12,4961 | 78,24 | 4,0390 | 1,6769 | 2,0269 |
| Nov. - Nov. | 1,4964 | 1,3874 | 88,06 | 2,2157 | 25,32 | 0,0898 | 12,5163 | 78,45 | 4,1266 | 1,6904 | 2,0775 |

Monatsbericht SNB 12/93

Bulletin mensuel BNS 12/93

| Datum | USA | Japan | BR Deutschland | Vereinigtes Königreich | Frankreich | Italien | Österreich | Niederlande | Belgien | ECU ¹ | SZR ² DTS |
|-------------|---------------|---------------|--------------------------|---------------------------|--------------|---------------|----------------|--------------|---------------|------------------|-------------------------|
| Date | Etats-Unis | Japon | Rép. féd. d'Allemagne | Royaume- Uni | France | Italie | Autriche | Pays-Bas | Belgique | | |
| | \$ 1.- | Yen 100.- | DM 100.- | £ 1.- | F 100.- | Lire 100.- | S. 100.- | Fl. 100.- | Fr. 100.- | 1.- | 1.- |
| 1993 | | | | | | | | | | | |
| Nov. – Nov. | | | | | | | | | | | |
| 1. | 1,4913 | 1,3709 | 88,34 | 2,2138 | 25,20 | 0,0907 | 12,5573 | 78,68 | 4,0701 | 1,6903 | 2,0715 |
| 2. | 1,5014 | 1,3885 | 88,53 | 2,2273 | 25,34 | 0,0913 | 12,5851 | 78,83 | 4,0944 | 1,6988 | 2,0895 |
| 3. | 1,5020 | 1,3946 | 88,52 | 2,2236 | 25,38 | 0,0915 | 12,5775 | 78,81 | 4,1303 | 1,7013 | 2,0881 |
| 4. | 1,4945 | 1,3866 | 88,55 | 2,2159 | 25,34 | 0,0910 | 12,5810 | 78,83 | 4,1296 | 1,7008 | 2,0872 |
| 5. | 1,5025 | 1,3870 | 88,50 | 2,2237 | 25,43 | 0,0915 | 12,5774 | 78,85 | 4,1380 | 1,6987 | 2,0870 |
| 6. | | | | | | | | | | | |
| 7. | | | | | | | | | | | |
| 8. | 1,4905 | 1,3784 | 88,21 | 2,2083 | 25,36 | 0,0908 | 12,5326 | 78,57 | 4,1437 | 1,6920 | 2,0742 |
| 9. | 1,4842 | 1,3720 | 88,12 | 2,1939 | 25,29 | 0,0902 | 12,5238 | 78,50 | 4,1389 | 1,6905 | 2,0673 |
| 10. | 1,4910 | 1,3878 | 88,18 | 2,1955 | 25,27 | 0,0903 | 12,5305 | 78,55 | 4,0984 | 1,6872 | 2,0740 |
| 11. | 1,4920 | 1,3931 | 88,33 | 2,2037 | 25,32 | 0,0905 | 12,5579 | 78,72 | 4,1181 | 1,6915 | 2,0780 |
| 12. | 1,5030 | 1,4093 | 88,51 | 2,2124 | 25,41 | 0,0903 | 12,5827 | 78,80 | 4,1382 | 1,6989 | 2,0953 |
| 13. | | | | | | | | | | | |
| 14. | | | | | | | | | | | |
| 15. | 1,4903 | 1,4073 | 88,41 | 2,2183 | 25,35 | 0,0894 | 12,5668 | 78,74 | 4,1305 | 1,6937 | 2,0850 |
| 16. | 1,4928 | 1,3991 | 88,15 | 2,2213 | 25,36 | 0,0896 | 12,5266 | 78,51 | 4,1398 | 1,6924 | 2,0825 |
| 17. | 1,5061 | 1,4043 | 87,97 | 2,2253 | 25,41 | 0,0901 | 12,5060 | 78,41 | 4,1456 | 1,6952 | 2,0928 |
| 18. | 1,4998 | 1,4056 | 87,79 | 2,2152 | 25,33 | 0,0896 | 12,4744 | 78,21 | 4,1385 | 1,6894 | 2,0852 |
| 19. | 1,5070 | 1,3960 | 87,92 | 2,2224 | 25,36 | 0,0899 | 12,4938 | 78,36 | 4,1333 | 1,6888 | 2,0878 |
| 20. | | | | | | | | | | | |
| 21. | | | | | | | | | | | |
| 22. | 1,5033 | 1,3876 | 87,82 | 2,2123 | 25,29 | 0,0890 | 12,4869 | 78,30 | 4,1220 | 1,6837 | 2,0775 |
| 23. | 1,4900 | 1,3743 | 87,63 | 2,2000 | 25,18 | 0,0876 | 12,4572 | 78,09 | 4,1160 | 1,6814 | 2,0727 |
| 24. | 1,4911 | 1,3773 | 87,65 | 2,2205 | 25,28 | 0,0882 | 12,4622 | 78,07 | 4,1362 | 1,6860 | 2,0717 |
| 25. | 1,4966 | 1,3809 | 87,82 | 2,2236 | 25,31 | 0,0888 | 12,4810 | 78,25 | 4,1446 | 1,6845 | - |
| 26. | 1,5000 | 1,3799 | 87,73 | 2,2293 | 25,35 | 0,0882 | 12,4626 | 78,08 | 4,1334 | 1,6843 | 2,0801 |
| 27. | | | | | | | | | | | |
| 28. | | | | | | | | | | | |
| 29. | 1,5021 | 1,3745 | 87,47 | 2,2234 | 25,37 | 0,0886 | 12,4428 | 77,94 | 4,1335 | 1,6825 | 2,0747 |
| 30. | 1,4898 | 1,3672 | 87,21 | 2,2161 | 25,21 | 0,0877 | 12,3933 | 77,70 | 4,1126 | 1,6764 | 2,0048 |
| Dez. – Déc. | | | | | | | | | | | |
| 1. | 1,5000 | 1,3793 | 87,40 | 2,2218 | 25,27 | 0,0877 | 12,4296 | 77,98 | 4,1334 | 1,6790 | 2,0762 |
| 2. | 1,4995 | 1,3806 | 87,10 | 2,2173 | 25,26 | 0,0873 | 12,3813 | 77,65 | 4,1246 | 1,6742 | 2,0694 |
| 3. | 1,4970 | 1,3747 | 86,90 | 2,2227 | 25,24 | 0,0864 | 12,3515 | 77,48 | 4,1217 | 1,6745 | 2,0712 |
| 4. | | | | | | | | | | | |
| 5. | | | | | | | | | | | |
| 6. | 1,4815 | 1,3668 | 86,58 | 2,2134 | 25,17 | 0,0874 | 12,3038 | 77,20 | 4,1233 | 1,6637 | 2,0502 |
| 7. | 1,4669 | 1,3591 | 86,11 | 2,1996 | 25,05 | 0,0876 | 12,2374 | 76,82 | 4,1170 | 1,6588 | 2,0395 |
| 8. | 1,4690 | 1,3575 | 86,04 | 2,1876 | 25,02 | 0,0875 | 12,2274 | 76,75 | 4,1218 | 1,6609 | 2,0410 |
| 9. | 1,4735 | 1,3525 | 86,25 | 2,2004 | 25,18 | 0,0879 | 12,2567 | 77,01 | 4,1275 | 1,6610 | 2,0393 |
| 10. | 1,4615 | 1,3394 | 85,90 | 2,1835 | 25,06 | 0,0872 | 12,2056 | 76,68 | 4,1019 | 1,6550 | 2,0252 |
| 11. | | | | | | | | | | | |
| 12. | | | | | | | | | | | |
| 13. | 1,4575 | 1,3364 | 85,95 | 2,1766 | 25,05 | 0,0868 | 12,2202 | 76,67 | 4,0941 | 1,6567 | 2,0245 |
| 14. | 1,4655 | 1,3433 | 85,83 | 2,1820 | 25,09 | 0,0868 | 12,1942 | 76,59 | 4,0982 | 1,6560 | 2,0347 |
| -15. | 1,4670 | 1,3391 | 85,45 | 2,1778 | 25,01 | 0,0868 | 12,1511 | 76,33 | 4,0926 | 1,6520 | 2,0280 |

¹ Die Kommission errechnet über die um 14.30 Uhr an den massgeblichen Börsenplätzen der EG-Länder ermittelten Marktkurse für den US-Dollar zuerst den US-Dollar-Gegenwert der ECU. Unter Zugrundelegung des US-Dollar-Wertes und der von den einzelnen Zentralbanken mitgeteilten US-Dollar-Kurse von 14.30 Uhr wird danach der ECU-Wert in jeder EG-Währung errechnet. Siehe Quartalsheft SNB 2/1988, S. 157–171.

² Mittelkurs. Der in Schweizerfranken ausgedrückte Gegenwert eines Sonderziehungsrechtes (SZR) bestimmt sich nach dem Mittelkurs des US-Dollars auf dem Devisenmarkt von Zürich und dem vom Internationalen Währungsfonds errechneten Kurs des Dollars zu den SZR.

¹ La Commission calcule d'abord la contre-valeur en dollars de l'ECU sur la base des cours du dollar notés à 14 h 30 sur les marchés des changes des pays de la CE. En se fondant sur cette contre-valeur en dollars ainsi que sur les cours du dollar communiqués par les banques centrales, elle établit ensuite la contre-valeur de l'ECU en chacune des monnaies des pays de la CE. Voir bulletin trimestriel de la BNS, 2/1988, p. 157 à 171.

² Cours moyen. La contre-valeur en francs suisses d'un droit de tirage spécial (DTS) est déterminée d'après le cours moyen du dollar des Etats-Unis sur le marché des changes de Zurich et le cours en dollars du DTS, calculé par le Fonds monétaire international.

Nominelle Wechselkursindizes¹

Indice du cours nominal du franc¹

November 1977 = 100
(Vgl. Grafik 14)

Novembre 1977 = 100
(Voir graphique 14)

E21

| Mittelwerte Moyennes | USA Etats-Unis | Japan Japon | BR Deutschland Rép. féd. d'Allemagne | Vereinigtes Königreich Royaume- Uni | Frankreich France | Italien Italie | Österreich Autriche | Niederlande Pays-Bas | Belgien Belgique | Total ² |
|-------------------------|-------------------|----------------|---|--|----------------------|-------------------|------------------------|-------------------------|---------------------|--------------------|
| 1977 | 91,5 | 100,4 | 94,9 | 95,6 | 92,7 | 92,0 | 94,7 | 92,9 | 93,2 | 92,7 |
| 1978 | 123,1 | 105,6 | 110,5 | 117,0 | 114,6 | 119,2 | 112,0 | 110,3 | 110,2 | 114,6 |
| 1979 | 132,2 | 117,9 | 108,1 | 113,5 | 116,0 | 125,2 | 110,6 | 109,7 | 110,1 | 115,7 |
| 1980 | 131,4 | 121,0 | 106,4 | 102,7 | 114,3 | 128,0 | 106,2 | 107,8 | 109,0 | 113,8 |
| 1981 | 112,0 | 100,9 | 112,9 | 100,9 | 125,2 | 144,7 | 111,6 | 115,5 | 118,1 | 117,6 |
| 1982 | 108,2 | 110,3 | 117,3 | 112,9 | 146,8 | 167,1 | 115,7 | 119,6 | 140,6 | 127,6 |
| 1983 | 104,7 | 101,7 | 119,3 | 125,8 | 164,3 | 181,2 | 117,7 | 123,5 | 151,9 | 134,9 |
| 1984 | 93,7 | 91,0 | 118,8 | 127,9 | 168,6 | 187,3 | 117,2 | 124,2 | 153,7 | 131,9 |
| 1985 | 89,7 | 87,4 | 117,7 | 126,9 | 166,0 | 195,0 | 116,0 | 123,0 | 151,2 | 129,3 |
| 1986 | 122,4 | 84,2 | 118,6 | 152,0 | 174,9 | 208,0 | 116,9 | 124,0 | 155,4 | 141,4 |
| 1987 | 147,6 | 87,2 | 118,3 | 164,2 | 182,8 | 217,9 | 116,7 | 123,6 | 156,6 | 148,8 |
| 1988 | 150,2 | 78,7 | 117,8 | 153,9 | 184,6 | 222,8 | 116,2 | 122,8 | 157,0 | 147,3 |
| 1989 | 134,4 | 75,8 | 112,8 | 149,6 | 176,8 | 210,1 | 111,4 | 117,9 | 150,6 | 139,6 |
| 1990 | 158,4 | 93,6 | 114,3 | 162,2 | 177,9 | 216,2 | 112,8 | 119,3 | 150,5 | 148,1 |
| 1991 | 153,2 | 84,2 | 113,5 | 158,3 | 178,3 | 216,4 | 112,0 | 118,5 | 148,8 | 144,4 |
| 1992 | 156,6 | 81,1 | 109,0 | 161,8 | 170,8 | 219,1 | 107,7 | 113,8 | 143,0 | 140,9 |
| 1990 | | | | | | | | | | |
| III | 164,5 | 97,7 | 117,0 | 160,9 | 181,3 | 220,4 | 115,4 | 122,2 | 153,3 | 151,2 |
| IV | 172,9 | 92,3 | 115,9 | 161,7 | 180,4 | 222,2 | 114,4 | 121,1 | 152,3 | 151,4 |
| 1991 | | | | | | | | | | |
| I | 168,4 | 92,1 | 114,9 | 160,6 | 180,6 | 219,9 | 113,4 | 120,0 | 150,7 | 148,5 |
| II | 149,2 | 84,4 | 115,4 | 159,0 | 180,6 | 218,5 | 113,9 | 120,5 | 151,1 | 145,5 |
| III | 144,7 | 80,8 | 112,7 | 156,6 | 176,9 | 214,6 | 111,2 | 117,7 | 147,7 | 142,2 |
| IV | 153,0 | 81,1 | 111,3 | 157,4 | 175,5 | 213,5 | 109,9 | 116,2 | 145,9 | 142,2 |
| 1992 | | | | | | | | | | |
| I | 151,0 | 79,4 | 109,2 | 155,5 | 171,7 | 209,5 | 107,8 | 113,9 | 143,1 | 138,9 |
| II | 148,9 | 79,3 | 107,2 | 150,0 | 166,9 | 206,3 | 105,9 | 111,9 | 140,5 | 136,2 |
| III | 168,6 | 86,1 | 110,1 | 161,2 | 172,5 | 217,4 | 108,7 | 115,1 | 144,5 | 143,3 |
| IV | 158,5 | 79,7 | 109,5 | 182,9 | 171,9 | 245,8 | 108,2 | 114,2 | 143,6 | 145,6 |
| 1993 | | | | | | | | | | |
| I | 146,1 | 72,1 | 106,5 | 180,2 | 167,0 | 256,9 | 105,2 | 111,0 | 139,7 | 142,6 |
| II | 150,6 | 67,6 | 108,7 | 178,7 | 169,4 | 257,9 | 107,3 | 113,1 | 142,3 | 144,6 |
| III | 148,8 | 64,3 | 111,4 | 180,2 | 178,4 | 268,7 | 110,0 | 116,1 | 149,9 | 148,4 |
| 1991 | | | | | | | | | | |
| Nov. - Nov. | 153,0 | 81,1 | 110,8 | 156,8 | 174,9 | 212,9 | 109,4 | 115,7 | 145,4 | 141,7 |
| Dez. - Déc. | 158,4 | 83,0 | 110,7 | 158,2 | 174,9 | 213,7 | 109,4 | 115,7 | 145,2 | 142,7 |
| 1992 | | | | | | | | | | |
| Jan. - Jan. | 156,8 | 80,3 | 110,4 | 157,8 | 174,0 | 212,4 | 109,0 | 115,3 | 144,8 | 141,0 |
| Feb. - Fév. | 151,1 | 78,8 | 109,2 | 154,8 | 171,7 | 209,2 | 107,7 | 113,8 | 143,0 | 138,7 |
| Mär. - Mars | 145,8 | 79,2 | 108,1 | 154,0 | 169,5 | 207,1 | 106,7 | 112,7 | 141,6 | 137,1 |
| Apr. - Avril | 145,1 | 79,2 | 106,6 | 150,4 | 166,7 | 204,9 | 105,3 | 111,3 | 139,7 | 135,3 |
| Mai - Mai | 147,5 | 78,8 | 106,7 | 148,2 | 165,7 | 204,7 | 105,3 | 111,3 | 139,8 | 135,2 |
| Jun. - Juin | 154,1 | 80,0 | 108,3 | 151,4 | 168,4 | 208,8 | 106,9 | 113,0 | 141,9 | 137,9 |
| Jul. - Juillet | 164,9 | 84,7 | 109,6 | 156,4 | 170,9 | 212,0 | 108,2 | 114,6 | 143,8 | 141,3 |
| Aug. - Août | 169,1 | 87,4 | 109,5 | 158,7 | 171,6 | 212,2 | 108,1 | 114,4 | 143,7 | 142,2 |
| Sep. - Sep. | 172,1 | 86,3 | 111,3 | 169,1 | 175,0 | 228,5 | 109,8 | 116,2 | 146,1 | 146,2 |
| Okt. - Oct. | 167,6 | 83,0 | 110,6 | 183,9 | 173,4 | 249,7 | 109,2 | 115,4 | 145,1 | 147,8 |
| Nov. - Nov. | 154,0 | 78,0 | 108,9 | 183,4 | 170,3 | 239,0 | 107,5 | 113,6 | 142,7 | 143,7 |
| Dez. - Déc. | 154,6 | 78,4 | 109,1 | 181,5 | 171,9 | 248,7 | 107,7 | 113,7 | 143,0 | 145,0 |
| 1993 | | | | | | | | | | |
| Jan. - Jan. | 148,9 | 76,1 | 107,2 | 176,7 | 168,1 | 252,7 | 105,9 | 111,8 | 140,6 | 143,4 |
| Feb. - Fév. | 144,9 | 71,7 | 106,1 | 183,4 | 166,0 | 255,0 | 104,7 | 110,7 | 139,3 | 142,2 |
| Mär. - Mars | 144,7 | 69,2 | 106,3 | 180,5 | 166,8 | 262,3 | 104,9 | 110,7 | 139,4 | 142,4 |
| Apr. - Avril | 150,7 | 69,2 | 107,3 | 177,6 | 167,6 | 263,6 | 105,9 | 111,7 | 140,6 | 143,8 |
| Mai - Mai | 151,8 | 68,5 | 108,7 | 178,4 | 169,4 | 255,0 | 107,3 | 113,1 | 142,4 | 144,7 |
| Jun. - Juin | 149,3 | 65,5 | 109,9 | 179,9 | 171,0 | 255,3 | 108,6 | 114,3 | 143,9 | 145,3 |
| Jul. - Juillet | 145,1 | 63,9 | 111,0 | 176,7 | 174,5 | 261,4 | 109,6 | 115,7 | 146,0 | 146,1 |
| Aug. - Août | 146,8 | 62,3 | 111,1 | 179,1 | 179,7 | 268,2 | 109,7 | 115,9 | 150,4 | 148,0 |
| Sep. - Sep. | 154,9 | 66,8 | 112,1 | 185,0 | 181,2 | 276,5 | 110,7 | 116,7 | 153,4 | 151,3 |
| Okt. - Oct. | 152,8 | 66,8 | 111,5 | 184,9 | 180,8 | 278,3 | 110,1 | 116,2 | 154,6 | 150,8 |
| Nov. - Nov. | 146,9 | 64,8 | 111,4 | 180,6 | 178,9 | 278,6 | 109,9 | 115,9 | 151,3 | 149,1 |

¹ 11 Uhr Devisennotierungen.

² Gegenüber 15 wichtigen Handelspartnern (exportgewichtetes geometrisches Mittel).

¹ Cours des devises à 11 heures.

² Par rapport à 15 importants partenaires commerciaux (moyenne géométrique pondérée par les exportations).

Nominelle Wechselkursindizes¹

Indice du cours nominal du franc¹

Veränderung gegenüber der Vorjahresperiode in Prozent

Variation en pour-cent par rapport à l'année précédente

| Mittelwerte Moyennes | USA Etats-Unis | Japan Japon | BR Deutschland Rép. féd. d'Allemagne | Vereinigtes Königreich Royaume- Uni | Frankreich France | Italien Italie | Österreich Autriche | Niederlande Pays-Bas | Belgien Belgique | Total ² |
|-------------------------|-------------------|----------------|---|--|----------------------|-------------------|------------------------|-------------------------|---------------------|--------------------|
| 1977 | 4,0 | - 5,9 | - 3,9 | 7,7 | 7,1 | 10,8 | - 4,0 | - 3,3 | - 3,3 | 3,0 |
| 1978 | 34,5 | 5,2 | 16,4 | 22,4 | 23,5 | 29,5 | 18,2 | 18,6 | 18,2 | 23,6 |
| 1979 | 7,4 | 11,6 | - 2,1 | - 3,0 | 1,3 | 5,1 | - 1,2 | - 0,5 | - 0,1 | 1,0 |
| 1980 | - 0,7 | 2,7 | - 1,6 | - 9,5 | - 1,4 | 2,2 | - 3,9 | - 1,7 | - 1,0 | - 1,7 |
| 1981 | -14,8 | -16,6 | 6,1 | - 1,7 | 9,5 | 13,1 | 5,1 | 7,1 | 8,3 | 3,3 |
| 1982 | - 3,4 | 9,3 | 3,9 | 11,9 | 17,2 | 15,5 | 3,6 | 3,6 | 19,1 | 8,5 |
| 1983 | - 3,2 | - 7,8 | 1,7 | 11,4 | 11,9 | 8,4 | 1,7 | 3,2 | 8,1 | 5,7 |
| 1984 | -10,6 | -10,5 | - 0,4 | 1,7 | 2,6 | 3,4 | - 0,4 | 0,5 | 1,1 | - 2,2 |
| 1985 | - 4,3 | - 3,9 | - 1,0 | - 0,8 | - 1,6 | 4,1 | - 1,0 | - 0,9 | - 1,6 | - 2,0 |
| 1986 | 36,6 | - 3,7 | 0,7 | 19,8 | 5,4 | 6,6 | 0,8 | 0,8 | 2,8 | 9,4 |
| 1987 | 20,5 | 3,5 | - 0,2 | 8,0 | 4,5 | 4,8 | - 0,2 | - 0,3 | 0,7 | 5,3 |
| 1988 | 1,8 | - 9,7 | - 0,5 | - 6,3 | 1,0 | 2,2 | - 0,5 | - 0,6 | 0,3 | - 1,0 |
| 1989 | -10,5 | - 3,8 | - 4,2 | - 2,8 | - 4,2 | - 5,7 | - 4,1 | - 4,0 | - 4,1 | - 5,3 |
| 1990 | 17,8 | 23,5 | 1,3 | 8,4 | 0,6 | 2,9 | 1,3 | 1,2 | - 0,1 | 6,1 |
| 1991 | - 3,3 | -10,0 | - 0,7 | - 2,4 | 0,2 | 0,1 | - 0,7 | - 0,7 | - 1,1 | - 2,5 |
| 1992 | 2,3 | - 3,7 | - 3,9 | 2,2 | - 4,2 | 1,2 | - 3,9 | - 4,0 | - 3,9 | - 2,5 |
| 1990 | | | | | | | | | | |
| III | 24,2 | 26,8 | 2,9 | 6,4 | 2,0 | 5,4 | 2,8 | 2,8 | 1,1 | 7,9 |
| IV | 26,4 | 15,4 | 4,6 | 2,9 | 3,5 | 6,7 | 4,5 | 4,5 | 2,8 | 8,4 |
| 1991 | | | | | | | | | | |
| I | 15,3 | 4,2 | 4,2 | 0,0 | 4,5 | 5,4 | 4,2 | 4,2 | 2,8 | 4,2 |
| II | - 2,1 | -12,7 | 1,1 | - 4,0 | 1,8 | 2,2 | 1,1 | 1,3 | 0,9 | - 1,3 |
| III | -12,0 | -17,4 | - 3,7 | - 2,7 | - 2,4 | - 2,7 | - 3,6 | - 3,7 | - 3,6 | - 6,0 |
| IV | -11,5 | -12,1 | - 4,0 | - 2,7 | - 2,7 | - 3,9 | - 4,0 | - 4,1 | - 4,2 | - 6,1 |
| 1992 | | | | | | | | | | |
| I | -10,3 | -13,7 | - 5,0 | - 3,2 | - 4,9 | - 4,7 | - 5,0 | - 5,1 | - 5,0 | - 6,4 |
| II | - 0,2 | - 6,0 | - 7,1 | - 5,6 | - 7,5 | - 5,6 | - 7,1 | - 7,1 | - 7,0 | - 6,4 |
| III | 16,5 | 6,6 | - 2,3 | 2,9 | - 2,5 | 1,3 | - 2,3 | - 2,2 | - 2,2 | 0,8 |
| IV | 3,6 | - 1,7 | - 1,6 | 16,2 | - 2,1 | 15,1 | - 1,6 | - 1,7 | - 1,6 | 2,4 |
| 1993 | | | | | | | | | | |
| I | - 3,3 | - 9,3 | - 2,5 | 15,9 | - 2,7 | 22,6 | - 2,4 | - 2,5 | - 2,3 | 2,6 |
| II | 1,1 | -14,8 | 1,4 | 19,1 | 1,5 | 25,1 | 1,4 | 1,1 | 1,3 | 6,1 |
| III | -11,7 | -25,3 | 1,1 | 11,8 | 3,5 | 23,6 | 1,2 | 0,9 | 3,7 | 3,6 |
| 1991 | | | | | | | | | | |
| Nov. - Nov. | -12,6 | -12,0 | - 4,5 | - 3,4 | - 3,0 | - 4,3 | - 4,4 | - 4,6 | - 4,6 | - 6,6 |
| Dez. - Déc. | - 7,9 | -11,6 | - 3,5 | - 2,7 | - 2,8 | - 3,2 | - 3,4 | - 3,6 | - 3,9 | - 5,3 |
| 1992 | | | | | | | | | | |
| Jan. - Jan. | - 9,2 | -15,0 | - 5,2 | - 3,1 | - 4,8 | - 4,9 | - 5,2 | - 5,3 | - 5,2 | - 6,6 |
| Feb. - Fév. | -13,1 | -14,9 | - 4,8 | - 3,8 | - 4,8 | - 4,8 | - 4,8 | - 5,0 | - 4,8 | - 6,9 |
| Mär. - Mars | - 8,4 | -11,2 | - 4,8 | - 2,6 | - 5,1 | - 4,1 | - 4,8 | - 5,0 | - 4,9 | - 5,8 |
| Apr. - Avril | - 5,0 | - 7,5 | - 8,1 | - 5,4 | - 8,0 | - 6,6 | - 8,1 | - 8,2 | - 8,0 | - 7,6 |
| Mai - Mai | - 2,5 | - 7,7 | - 7,8 | - 7,0 | - 8,6 | - 6,5 | - 7,8 | - 7,9 | - 7,8 | - 7,5 |
| Jun. - Juin | 7,2 | - 2,7 | - 5,3 | - 4,6 | - 6,1 | - 3,7 | - 5,3 | - 5,3 | - 5,3 | - 4,1 |
| Jul. - Juillet | 16,3 | 5,8 | - 3,2 | - 0,2 | - 3,7 | - 1,4 | - 3,2 | - 3,1 | - 3,1 | - 0,6 |
| Aug. - Août | 17,0 | 8,0 | - 2,7 | 1,4 | - 2,9 | - 1,2 | - 2,7 | - 2,7 | - 2,6 | 0,1 |
| Sep. - Sep. | 16,2 | 5,9 | - 0,8 | 8,1 | - 0,8 | 6,8 | - 0,8 | - 0,8 | - 0,7 | 2,8 |
| Okt. - Oct. | 12,7 | 4,4 | - 1,4 | 17,0 | - 1,8 | 16,8 | - 1,3 | - 1,4 | - 1,3 | 4,0 |
| Nov. - Nov. | 0,7 | - 3,9 | - 1,7 | 17,0 | - 2,7 | 12,2 | - 1,7 | - 1,9 | - 1,9 | 1,4 |
| Dez. - Déc. | - 2,4 | - 5,6 | - 1,5 | 14,7 | - 1,7 | 16,4 | - 1,5 | - 1,7 | - 1,6 | 1,6 |
| 1993 | | | | | | | | | | |
| Jan. - Jan. | - 5,1 | - 5,2 | - 2,9 | 12,0 | - 3,4 | 19,0 | - 2,9 | - 3,0 | - 2,9 | 1,7 |
| Feb. - Fév. | - 4,1 | - 9,1 | - 2,8 | 18,4 | - 3,3 | 21,9 | - 2,8 | - 2,8 | - 2,6 | 2,5 |
| Mär. - Mars | - 0,8 | -12,6 | - 1,7 | 17,2 | - 1,6 | 26,6 | - 1,6 | - 1,7 | - 1,5 | 3,9 |
| Apr. - Avril | 3,9 | -12,6 | 0,6 | 18,1 | 0,6 | 28,7 | 0,6 | 0,4 | 0,6 | 6,3 |
| Mai - Mai | 2,9 | -13,0 | 1,9 | 20,3 | 2,2 | 24,6 | 1,9 | 1,6 | 1,9 | 7,0 |
| Jun. - Juin | - 3,1 | -18,1 | 1,5 | 18,8 | 1,6 | 22,2 | 1,5 | 1,1 | 1,4 | 5,3 |
| Jul. - Juillet | -12,0 | -24,5 | 1,2 | 13,0 | 2,1 | 23,3 | 1,3 | 1,0 | 1,5 | 3,4 |
| Aug. - Août | -13,2 | -28,7 | 1,4 | 12,9 | 4,7 | 26,4 | 1,5 | 1,2 | 4,7 | 4,0 |
| Sep. - Sep. | -10,0 | -22,7 | 0,7 | 9,4 | 3,6 | 21,0 | 0,8 | 0,4 | 5,0 | 3,5 |
| Okt. - Oct. | - 8,8 | -19,5 | 0,8 | 0,6 | 4,3 | 11,5 | 0,8 | 0,6 | 6,5 | 2,1 |
| Nov. - Nov. | - 4,6 | -16,9 | 2,2 | - 1,5 | 5,1 | 16,6 | 2,2 | 2,0 | 6,0 | 3,7 |

¹ 11 Uhr Devisennotierungen.

² Gegenüber 15 wichtigen Handelspartnern (exportgewichtetes geometrisches Mittel).

¹ Cours des devises à 11 heures.

² Par rapport à 15 importants partenaires commerciaux (moyenne géométrique pondérée par les exportations).

Reale Wechselkursindizes¹
Indice du cours réel du franc¹

 November 1977 = 100
 (Vgl. Grafik 15)

 Novembre 1977 = 100
 (Voir graphique 15)

E3₁

| Mittelwerte Moyennes | USA Etats-Unis | Japan Japon | BR Deutschland Rép. féd. d'Allemagne | Vereinigtes Königreich Royaume- Uni | Frankreich France | Italien Italie | Österreich Autriche | Niederlande Pays-Bas | Belgien Belgique | Total ² |
|--------------------------|-------------------|----------------|---|--|----------------------|-------------------|------------------------|-------------------------|---------------------|--------------------|
| 1977 | 93,1 | 101,1 | 95,1 | 98,0 | 95,2 | 96,1 | 95,0 | 94,2 | 94,8 | 94,8 |
| 1978 | 117,6 | 103,5 | 109,0 | 112,0 | 109,0 | 112,1 | 109,5 | 108,6 | 108,4 | 110,5 |
| 1979 | 117,6 | 115,6 | 106,2 | 99,3 | 103,4 | 106,5 | 108,2 | 107,5 | 107,4 | 107,1 |
| 1980 | 107,1 | 114,3 | 103,0 | 79,2 | 93,2 | 93,4 | 101,6 | 103,1 | 103,7 | 98,8 |
| 1981 | 88,1 | 96,8 | 110,0 | 74,1 | 95,9 | 94,1 | 106,5 | 110,2 | 111,1 | 98,7 |
| 1982 | 84,8 | 108,8 | 114,6 | 80,7 | 106,2 | 98,5 | 110,5 | 113,9 | 128,7 | 103,8 |
| 1983 | 81,8 | 101,5 | 115,8 | 88,5 | 111,7 | 97,4 | 112,2 | 117,8 | 132,9 | 106,2 |
| 1984 | 72,2 | 91,5 | 115,9 | 88,2 | 109,8 | 93,5 | 108,9 | 118,0 | 130,1 | 102,8 |
| 1985 | 69,1 | 89,0 | 116,1 | 85,2 | 105,6 | 92,2 | 107,9 | 118,2 | 126,2 | 99,9 |
| 1986 | 93,1 | 86,0 | 118,1 | 99,5 | 109,2 | 93,6 | 107,7 | 119,8 | 129,0 | 106,6 |
| 1987 | 110,0 | 90,6 | 119,4 | 104,7 | 112,4 | 95,0 | 107,6 | 121,8 | 130,0 | 111,4 |
| 1988 | 109,6 | 82,3 | 119,3 | 95,2 | 112,5 | 94,1 | 106,9 | 122,7 | 131,1 | 109,1 |
| 1989 | 96,5 | 79,9 | 114,7 | 88,6 | 107,2 | 85,9 | 103,1 | 120,2 | 125,8 | 102,1 |
| 1990 | 113,7 | 100,9 | 119,3 | 92,4 | 110,0 | 87,9 | 106,5 | 125,1 | 128,1 | 108,1 |
| 1991 | 111,6 | 93,0 | 121,2 | 90,2 | 113,1 | 87,4 | 108,5 | 126,7 | 129,8 | 108,2 |
| 1992 | 115,4 | 91,7 | 116,5 | 92,5 | 110,2 | 87,4 | 104,3 | 122,1 | 126,9 | 107,0 |
| 1990 | | | | | | | | | | |
| III | 117,7 | 105,5 | 122,4 | 90,7 | 112,1 | 89,4 | 108,3 | 128,1 | 130,4 | 110,3 |
| IV | 123,9 | 99,8 | 122,4 | 91,4 | 112,5 | 90,0 | 109,5 | 128,3 | 130,4 | 111,1 |
| 1991 | | | | | | | | | | |
| I | 121,9 | 101,1 | 122,5 | 91,9 | 114,1 | 89,0 | 109,4 | 128,7 | 130,6 | 111,0 |
| II | 108,6 | 92,8 | 123,3 | 90,1 | 114,7 | 88,3 | 110,3 | 129,4 | 132,1 | 109,1 |
| III | 105,7 | 89,8 | 120,0 | 89,3 | 112,7 | 86,8 | 107,0 | 125,2 | 129,1 | 106,6 |
| IV | 112,1 | 90,0 | 118,9 | 89,9 | 112,0 | 85,8 | 107,4 | 123,7 | 128,1 | 106,8 |
| 1992 | | | | | | | | | | |
| I | 111,4 | 89,6 | 116,9 | 89,5 | 110,3 | 84,1 | 104,7 | 122,7 | 126,8 | 105,9 |
| II | 109,8 | 89,1 | 114,6 | 85,3 | 107,4 | 82,5 | 102,9 | 120,5 | 124,9 | 103,6 |
| III | 123,7 | 97,4 | 117,5 | 91,9 | 110,7 | 86,5 | 104,2 | 122,8 | 127,8 | 108,6 |
| IV | 116,6 | 90,7 | 116,9 | 104,9 | 111,3 | 97,5 | 105,1 | 122,4 | 127,6 | 110,2 |
| 1993 | | | | | | | | | | |
| I | 108,0 | 83,1 | 113,1 | 105,4 | 108,7 | 102,3 | 101,7 | 120,9 | 124,6 | 107,9 |
| II | 111,4 | 77,9 | 115,3 | 103,7 | 110,6 | 102,6 | 104,0 | 123,3 | 127,5 | 109,5 |
| III | 109,9 | 73,9 | 118,0 | 104,6 | 116,5 | 106,1 | 105,4 | 125,5 | 133,3 | 112,1 |
| 1991 | | | | | | | | | | |
| Nov. – Nov. | 112,6 | 90,2 | 119,0 | 89,8 | 112,1 | 85,8 | 107,5 | 123,8 | 128,2 | 106,8 |
| Dez. – Déc. | 116,2 | 92,6 | 118,4 | 90,4 | 111,7 | 85,7 | 107,3 | 123,5 | 128,0 | 107,3 |
| 1992 | | | | | | | | | | |
| Jan. – Jan. | 115,4 | 90,2 | 118,2 | 90,6 | 111,4 | 85,0 | 106,0 | 124,0 | 127,9 | 107,3 |
| Feb. – Fév. | 111,6 | 89,2 | 116,9 | 89,1 | 110,4 | 84,1 | 104,5 | 122,8 | 126,7 | 105,8 |
| Mär. – Mars | 107,4 | 89,5 | 115,6 | 88,6 | 109,1 | 83,2 | 103,5 | 121,3 | 125,8 | 104,5 |
| Apr. – Avril | 106,9 | 88,7 | 114,0 | 85,4 | 107,2 | 82,1 | 102,3 | 119,4 | 124,2 | 102,9 |
| Mai – Mai | 108,9 | 88,5 | 113,9 | 84,1 | 106,5 | 81,9 | 102,3 | 119,8 | 124,2 | 102,8 |
| Jun. – Juin | 113,8 | 90,1 | 115,8 | 86,2 | 108,5 | 83,5 | 103,9 | 122,2 | 126,1 | 105,1 |
| Jul. – Juillet | 121,2 | 96,0 | 117,0 | 89,1 | 109,6 | 84,4 | 103,7 | 122,8 | 126,9 | 107,3 |
| Aug. – Août | 124,2 | 98,9 | 116,9 | 90,6 | 110,3 | 84,6 | 103,4 | 122,1 | 127,3 | 108,0 |
| Sep. – Sep. | 126,1 | 97,4 | 118,6 | 96,3 | 112,5 | 90,9 | 105,8 | 123,4 | 129,3 | 110,6 |
| Okt. – Oct. | 122,6 | 93,7 | 117,6 | 104,5 | 111,3 | 98,9 | 105,6 | 122,8 | 128,4 | 111,3 |
| Nov. – Nov. | 113,5 | 89,0 | 116,4 | 105,4 | 110,4 | 95,0 | 104,9 | 121,9 | 127,1 | 109,1 |
| Dez. – Déc. | 114,0 | 89,4 | 116,4 | 104,6 | 111,4 | 98,6 | 104,8 | 122,3 | 127,2 | 109,9 |
| 1993 | | | | | | | | | | |
| Jan. – Jan. | 109,8 | 87,4 | 113,7 | 103,4 | 109,3 | 100,5 | 102,5 | 121,5 | 124,9 | 108,2 |
| Feb. – Fév. | 107,2 | 82,6 | 112,7 | 107,1 | 108,2 | 101,6 | 101,2 | 120,6 | 124,2 | 107,5 |
| Mär. – Mars | 107,2 | 80,1 | 113,2 | 105,7 | 108,9 | 104,9 | 101,7 | 120,9 | 124,8 | 108,1 |
| Apr. – Avril | 111,7 | 79,7 | 114,1 | 103,3 | 109,6 | 105,2 | 102,8 | 121,7 | 126,1 | 109,0 |
| Mai – Mai | 112,3 | 78,9 | 115,3 | 103,4 | 110,4 | 101,4 | 104,1 | 123,2 | 127,5 | 109,4 |
| Jun. – Juin | 110,4 | 75,4 | 116,4 | 104,4 | 111,7 | 101,1 | 105,0 | 124,8 | 128,8 | 109,8 |
| Jul. – Juillet | 107,2 | 73,4 | 117,2 | 102,6 | 113,7 | 103,0 | 104,8 | 125,4 | 129,7 | 110,2 |
| Aug. – Août | 108,6 | 71,6 | 117,9 | 104,1 | 117,6 | 106,0 | 105,0 | 125,5 | 133,7 | 112,0 |
| Sep. – Sep. | 114,3 | 76,7 | 118,8 | 107,0 | 118,1 | 109,1 | 106,6 | 125,9 | 136,5 | 114,2 |
| Okt. – Oct. ^P | 113,1 | 76,7 | 118,6 | 107,7 | 118,6 | 109,9 | 104,2 | 124,8 | 136,5 | 114,0 |
| Nov. – Nov. ^P | 108,2 | 74,4 | 118,3 | 104,0 | 116,7 | 110,2 | 106,7 | 124,5 | 134,8 | 112,6 |

¹ Korrigiert mit den Indizes der Konsumentenpreise.

² Gegenüber 15 wichtigen Handelspartnern (exportgewichtetes arithmetisches Mittel).

¹ Corrigé au moyen des indices des prix à la consommation.

² Par rapport à 15 importants partenaires commerciaux (moyenne arithmétique pondérée par les exportations).

Reale Wechselkursindizes¹
Indice du cours réel du franc¹

Veränderung gegenüber der Vorjahresperiode in Prozent

Variation en pour-cent par rapport à l'année précédente

| Mittelwerte <i>Moyennes</i> | USA <i>Etats-Unis</i> | Japan <i>Japon</i> | BR Deutschland <i>Rép. féd. d'Allemagne</i> | Vereinigtes Königreich <i>Royaume- Uni</i> | Frankreich <i>France</i> | Italien <i>Italie</i> | Österreich <i>Autriche</i> | Niederlande <i>Pays-Bas</i> | Belgien <i>Belgique</i> | Total ² |
|--------------------------------|--------------------------|-----------------------|---|--|-----------------------------|--------------------------|-------------------------------|--------------------------------|----------------------------|--------------------|
| 1977 | - 1,0 | -11,8 | - 6,2 | - 5,8 | - 0,8 | - 5,3 | - 7,9 | - 8,0 | - 8,5 | - 4,9 |
| 1978 | 26,3 | 2,4 | 14,6 | 14,2 | 14,4 | 16,7 | 15,3 | 15,2 | 14,4 | 16,6 |
| 1979 | 0,0 | 11,7 | - 2,6 | -11,3 | - 5,2 | - 5,1 | - 1,2 | - 1,0 | - 0,9 | - 3,1 |
| 1980 | - 9,0 | - 1,2 | - 3,0 | -20,2 | - 9,8 | -12,3 | - 6,1 | - 4,0 | - 3,5 | - 7,7 |
| 1981 | -17,8 | -15,3 | 6,7 | - 6,4 | 2,9 | 0,8 | 4,8 | 6,9 | 7,2 | - 0,1 |
| 1982 | - 3,7 | 12,4 | 4,2 | 8,8 | 10,8 | 4,7 | 3,8 | 3,3 | 15,8 | 5,2 |
| 1983 | - 3,5 | - 6,8 | 1,0 | 9,7 | 5,1 | - 1,2 | 1,5 | 3,4 | 3,3 | 2,3 |
| 1984 | -11,7 | - 9,9 | 0,1 | - 0,2 | - 1,7 | - 4,0 | - 3,0 | 0,2 | - 2,1 | - 3,2 |
| 1985 | - 4,4 | - 2,7 | 0,2 | - 3,4 | - 3,9 | - 1,4 | - 0,9 | 0,2 | - 3,0 | - 2,8 |
| 1986 | 34,9 | - 3,4 | 1,7 | 16,8 | 3,4 | 1,5 | - 0,1 | 1,3 | 2,2 | 6,7 |
| 1987 | 18,1 | 5,4 | 1,1 | 5,2 | 2,9 | 1,5 | - 0,1 | 1,7 | 0,7 | 4,4 |
| 1988 | - 0,4 | - 9,2 | - 0,1 | - 9,1 | 0,1 | - 1,0 | - 0,7 | 0,8 | 0,9 | - 2,0 |
| 1989 | -11,9 | - 2,9 | - 3,8 | - 7,0 | - 4,7 | - 8,7 | - 3,5 | - 2,0 | - 4,0 | - 6,4 |
| 1990 | 17,8 | 26,3 | 4,0 | 4,3 | 2,6 | 2,3 | 3,3 | 4,1 | 1,8 | 5,8 |
| 1991 | - 1,8 | - 7,8 | 1,6 | - 2,4 | 2,8 | - 0,5 | 1,8 | 1,2 | 1,4 | 0,1 |
| 1992 | 3,3 | - 1,5 | - 3,8 | 2,6 | - 2,6 | 0,0 | - 3,9 | - 3,6 | - 2,3 | - 1,1 |
| 1990 | | | | | | | | | | |
| III | 24,5 | 30,4 | 6,0 | 1,9 | 4,3 | 5,0 | 5,2 | 6,1 | 3,5 | 8,0 |
| IV | 26,0 | 17,6 | 7,5 | - 0,9 | 5,8 | 6,1 | 6,7 | 7,6 | 4,6 | 8,5 |
| 1991 | | | | | | | | | | |
| I | 16,0 | 6,2 | 7,5 | - 2,5 | 7,1 | 4,6 | 6,8 | 7,1 | 5,1 | 6,7 |
| II | - 1,0 | -10,5 | 4,1 | - 3,9 | 4,8 | 1,6 | 3,8 | 4,1 | 3,8 | 1,6 |
| III | -10,2 | -14,9 | - 2,0 | - 1,5 | 0,5 | - 2,9 | - 1,2 | - 2,3 | - 1,0 | - 3,4 |
| IV | - 9,5 | - 9,8 | - 2,8 | - 1,6 | - 0,4 | - 4,6 | - 1,9 | - 3,5 | - 1,7 | - 3,9 |
| 1992 | | | | | | | | | | |
| I | - 8,6 | -11,3 | - 4,6 | - 2,6 | - 3,3 | - 5,5 | - 4,3 | - 4,7 | - 2,9 | - 4,7 |
| II | 1,1 | - 4,0 | - 7,1 | - 5,4 | - 6,3 | - 6,6 | - 6,8 | - 6,9 | - 5,5 | - 5,0 |
| III | 17,0 | 8,4 | - 2,1 | 2,9 | - 1,7 | - 0,3 | - 2,6 | - 2,0 | - 1,0 | 1,9 |
| IV | 4,0 | 0,7 | - 1,7 | 16,7 | - 0,6 | 13,6 | - 2,1 | - 1,1 | - 0,5 | 3,2 |
| 1993 | | | | | | | | | | |
| I | - 3,0 | - 7,4 | - 3,2 | 17,8 | - 1,5 | 21,7 | - 2,8 | - 1,4 | - 1,7 | 1,9 |
| II | 1,4 | -12,6 | 0,6 | 21,6 | 3,0 | 24,3 | 1,1 | 2,3 | 2,1 | 5,6 |
| III | -11,1 | -24,1 | 0,5 | 13,8 | 5,2 | 22,6 | 1,2 | 2,3 | 4,2 | 3,3 |
| 1991 | | | | | | | | | | |
| Nov. - Nov. | -10,5 | - 9,8 | - 3,3 | - 2,3 | - 0,7 | - 5,1 | - 2,3 | - 3,9 | - 2,2 | - 4,4 |
| Dez. - Déc. | - 6,0 | - 9,4 | - 2,5 | - 2,0 | - 0,9 | - 4,0 | - 1,4 | - 3,3 | - 1,7 | - 3,3 |
| 1992 | | | | | | | | | | |
| Jan. - Jan. | - 7,2 | -12,2 | - 4,3 | - 2,4 | - 3,0 | - 6,0 | - 4,3 | - 4,6 | - 2,8 | - 4,5 |
| Feb. - Fév. | -11,6 | -12,5 | - 4,6 | - 3,3 | - 3,4 | - 5,5 | - 4,4 | - 4,8 | - 2,7 | - 5,2 |
| Mär. - Mars | - 6,8 | - 8,6 | - 4,7 | - 1,8 | - 3,5 | - 4,7 | - 4,1 | - 4,4 | - 2,9 | - 4,1 |
| Apr. - Avril | - 3,5 | - 5,3 | - 7,8 | - 4,9 | - 6,5 | - 7,1 | - 7,4 | - 7,8 | - 6,2 | - 6,0 |
| Mai - Mai | - 1,3 | - 5,7 | - 8,2 | - 7,1 | - 7,7 | - 7,8 | - 7,8 | - 7,9 | - 6,5 | - 6,4 |
| Jun. - Juin | 8,3 | - 1,0 | - 5,4 | - 4,4 | - 5,0 | - 4,8 | - 5,1 | - 5,3 | - 3,9 | - 2,8 |
| Jul. - Juillet | 17,0 | 8,1 | - 2,7 | - 0,2 | - 2,9 | - 2,9 | - 3,4 | - 2,4 | - 1,9 | 0,8 |
| Aug. - Août | 17,4 | 9,9 | - 2,7 | 1,4 | - 2,1 | - 2,7 | - 2,9 | - 2,6 | - 1,2 | 1,3 |
| Sep. - Sep. | 16,6 | 7,4 | - 0,9 | 8,0 | 0,1 | 5,1 | - 1,2 | - 0,7 | 0,4 | 3,7 |
| Okt. - Oct. | 13,1 | 7,0 | - 1,5 | 17,0 | - 0,8 | 15,3 | - 1,8 | - 1,0 | 0,0 | 4,8 |
| Nov. - Nov. | 0,9 | - 1,4 | - 2,2 | 17,3 | - 1,6 | 10,6 | - 2,5 | - 1,5 | - 0,9 | 2,1 |
| Dez. - Déc. | - 1,9 | - 3,4 | - 1,8 | 15,7 | - 0,3 | 15,0 | - 2,3 | - 0,9 | - 0,6 | 2,5 |
| 1993 | | | | | | | | | | |
| Jan. - Jan. | - 4,8 | - 3,1 | - 3,8 | 14,0 | - 2,0 | 18,2 | - 3,3 | - 2,0 | - 2,3 | 0,8 |
| Feb. - Fév. | - 3,9 | - 7,3 | - 3,6 | 20,2 | - 2,0 | 20,8 | - 3,1 | - 1,8 | - 2,0 | 1,6 |
| Mär. - Mars | - 0,2 | -10,5 | - 2,1 | 19,3 | - 0,2 | 26,0 | - 1,8 | - 0,4 | - 0,8 | 3,4 |
| Apr. - Avril | 4,5 | -10,1 | 0,1 | 21,0 | 2,2 | 28,2 | 0,5 | 2,0 | 1,5 | 5,9 |
| Mai - Mai | 3,1 | -10,8 | 1,2 | 22,9 | 3,7 | 23,9 | 1,7 | 2,8 | 2,7 | 6,4 |
| Jun. - Juin | - 3,0 | -16,3 | 0,5 | 21,1 | 2,9 | 21,1 | 1,1 | 2,2 | 2,1 | 4,5 |
| Jul. - Juillet | -11,5 | -23,5 | 0,2 | 15,1 | 3,7 | 22,0 | 1,0 | 2,1 | 2,2 | 2,8 |
| Aug. - Août | -12,5 | -27,6 | 0,8 | 14,9 | 6,7 | 25,2 | 1,5 | 2,8 | 5,1 | 3,7 |
| Sep. - Sep. | - 9,4 | -21,3 | 0,2 | 11,1 | 5,0 | 20,1 | 0,7 | 2,0 | 5,6 | 3,2 |
| Okt. - Oct. ^p | - 7,7 | -18,1 | 0,8 | 3,0 | 6,5 | 11,1 | - 1,3 | 1,6 | 6,3 | 2,4 |
| Nov. - Nov. ^p | - 4,7 | -16,4 | 1,7 | - 1,3 | 5,8 | 16,0 | 1,8 | 2,1 | 6,1 | 3,2 |

¹ Korrigiert mit den Indices der Konsumentenpreise.

² Gegenüber 15 wichtigen Handelspartnern (exportgewichtetes arithmetisches Mittel).

¹ Corrigé au moyen des indices des prix à la consommation.

² Par rapport à 15 importants partenaires commerciaux (moyenne arithmétique pondérée par les exportations).

Rechnungsabschlüsse des Bundes
Clôture des comptes de la Confédération

In Millionen Franken

En millions de francs

F1

| Jahr Année | Verwaltungsrechnung – <i>Compte administratif</i> | | | | | | Fehlbetrag der Bilanz <i>Découvert du bilan</i> |
|--------------------------|---|------------------------------|-------------------------------|--|--------------------------|-------------------------------|---|
| | Finanzrechnung – <i>Compte financier</i> | | | Erfolgsrechnung – <i>Compte de résultats</i> | | | |
| | Ausgaben <i>Dépenses</i> | Einnahmen <i>Recettes</i> | Überschuss <i>Excédent</i> | Aufwand <i>Charges</i> | Ertrag <i>Revenus</i> | Überschuss <i>Excédent</i> | |
| 1980 | 17 816 | 16 745 | -1 071 | | | | . |
| 1981 | 18 018 | 17 845 | - 173 | | | | . |
| 1982 | 19 821 | 19 397 | - 424 | | | | . |
| 1983 | 20 850 | 19 995 | - 855 | | | | . |
| 1984 | 22 261 | 21 814 | - 447 | | | | . |
| 1985 | 23 574 | 22 878 | - 696 | | | | . |
| 1986 | 24 020 | 25 988 | 1 968 | | | | . |
| 1987 | 24 554 | 25 595 | 1 041 | | | | . |
| 1988 | 27 496 | 28 744 | 1 248 | | | | . |
| 1989 | 28 504 | 29 389 | 885 | 2 191 | 2 003 | - 188 | . |
| 1990 | 31 615 | 32 673 | 1 058 | 2 692 | 2 391 | - 301 | 17 472 |
| 1991 | 35 501 | 33 490 | -2 011 | 5 097 | 1 975 | - 3 122 | 20 594 |
| 1992 | 37 816 | 34 953 | -2 864 | 6 120 | 2 089 | - 4 031 | 24 624 |
| 1993 ¹ | 39 738 | 36 651 | -3 086 | 5 529 | 2 206 | - 3 323 | 27 947 |
| 1994 ¹ | 43 278 | 36 174 | -7 104 | 10 058 | 3 725 | - 6 333 | 34 281 |
| ¹ Voranschlag | ¹ Budget | | | | | | |

Fiskaleinnahmen des Bundes
Recettes fiscales de la Confédération

In Millionen Franken

En millions de francs

F2

| Jahr Année | Direkte Bundes- steuer <i>Impôt fédéral direct</i> | Verrech- nungs- steuer <i>Impôt anticipé</i> | Stempel- abgaben <i>Droits de timbre</i> | Waren- umsatz- steuer <i>Impôt sur le chiffre d'affaires</i> | Tabak- steuer <i>Impôt sur le tabac</i> | Verkehrs- abgaben <i>Taxes routières</i> | Einfuhr- zölle <i>Droits d'entrée</i> | Treibstoff- zölle <i>Droits sur les carburants</i> | Landwirt- schaftliche Abgaben <i>Taxes d'orientation agricoles</i> | Übrige <i>Autres</i> | Total |
|--------------------------|---|---|--|---|---|--|---|--|---|-------------------------|--------|
| 1980 | 3 420 | 1 249 | 696 | 4 772 | 634 | - | 946 | 2 218 | 542 | 39 | 14 516 |
| 1981 | 3 341 | 1 746 | 877 | 5 274 | 637 | - | 960 | 2 277 | 480 | 42 | 15 634 |
| 1982 | 3 961 | 2 150 | 948 | 5 622 | 695 | - | 959 | 2 302 | 589 | 48 | 17 274 |
| 1983 | 4 410 | 1 472 | 1 233 | 6 008 | 682 | - | 948 | 2 427 | 646 | 57 | 17 883 |
| 1984 | 4 832 | 2 034 | 1 447 | 6 428 | 783 | - | 920 | 2 467 | 604 | 55 | 19 570 |
| 1985 | 4 754 | 1 822 | 1 874 | 6 777 | 838 | 262 | 942 | 2 502 | 607 | 62 | 20 440 |
| 1986 | 5 581 | 2 542 | 2 228 | 7 353 | 791 | 276 | 1 101 | 2 652 | 722 | 64 | 23 310 |
| 1987 | 5 317 | 1 961 | 2 267 | 7 912 | 841 | 287 | 1 083 | 2 686 | 769 | 62 | 23 185 |
| 1988 | 6 563 | 2 758 | 2 096 | 8 523 | 843 | 300 | 1 142 | 2 813 | 727 | 66 | 25 831 |
| 1989 | 5 987 | 2 667 | 2 379 | 9 226 | 869 | 314 | 1 146 | 2 943 | 548 | 69 | 26 147 |
| 1990 | 6 710 | 4 044 | 2 091 | 9 871 | 988 | 328 | 1 193 | 3 067 | 450 | 73 | 28 815 |
| 1991 | 6 849 | 4 104 | 1 934 | 10 006 | 972 | 336 | 1 212 | 3 206 | 469 | 81 | 29 169 |
| 1992 | 8 342 | 3 974 | 1 953 | 9 817 | 980 | 337 | 1 221 | 3 255 | 431 | 97 | 30 406 |
| 1993 ¹ | 7 800 | 4 250 | 1 800 | 10 950 | 1 065 | 357 | 1 201 | 4 370 | 445 | 106 | 32 344 |
| 1994 ¹ | 9 050 | 3 850 | 1 650 | 9 400 | 1 215 | 346 | 1 194 | 4 650 | 432 | 112 | 31 898 |
| ¹ Voranschlag | ¹ Budget | | | | | | | | | | |

Monatsbericht SNB 12/93

Bulletin mensuel BNS 12/93

Ausgaben des Bundes nach Aufgabengebieten

In Millionen Franken

Dépenses de la Confédération, par groupes de tâches

En millions de francs

| Jahr Année | Allgemeine Verwaltung Administration générale | Beziehungen zum Ausland Relations avec l'étranger | Landesverteidigung Défense nationale | Bildung und Grundlagenforschung Formation et recherche fondamentale | Soziale Wohlfahrt Prévoyance sociale | Verkehr Trafic | Umwelt und Raumordnung Protection et aménagement de l'environnement | Landwirtschaft und Ernährung Agriculture et alimentation | Finanzen und Steuern Finances et impôts | Übrige (inkl. Justiz und Polizei) Autres (y compris justice et police) | Total |
|-------------------|--|--|---|--|---|-------------------|--|---|--|---|--------|
| 1980 | 551 | 674 | 3 620 | 1 372 | 3 622 | 2 728 | 363 | 1 639 | 2 482 | 765 | 17 816 |
| 1981 | 597 | 754 | 3 843 | 1 386 | 3 655 | 2 805 | 310 | 1 625 | 2 522 | 521 | 18 018 |
| 1982 | 673 | 780 | 4 250 | 1 450 | 4 312 | 2 994 | 318 | 1 574 | 2 788 | 682 | 19 821 |
| 1983 | 667 | 871 | 4 428 | 1 553 | 4 397 | 3 163 | 323 | 1 730 | 2 850 | 868 | 20 850 |
| 1984 | 698 | 944 | 4 594 | 1 614 | 4 853 | 3 223 | 334 | 2 039 | 3 036 | 926 | 22 261 |
| 1985 | 746 | 1 018 | 5 203 | 1 711 | 5 027 | 3 467 | 320 | 2 070 | 3 063 | 949 | 23 574 |
| 1986 | 799 | 1 064 | 4 987 | 1 852 | 5 203 | 3 300 | 325 | 2 126 | 3 438 | 926 | 24 020 |
| 1987 | 800 | 1 102 | 4 855 | 1 959 | 5 506 | 3 397 | 364 | 2 248 | 3 258 | 1 065 | 24 554 |
| 1988 | 953 | 1 642 | 5 155 | 2 169 | 5 860 | 3 739 | 487 | 2 407 | 3 700 | 1 384 | 27 496 |
| 1989 | 949 | 1 375 | 5 445 | 2 200 | 6 092 | 4 196 | 451 | 2 642 | 3 610 | 1 544 | 28 504 |
| 1990 | 1 086 | 1 581 | 6 053 | 2 438 | 6 866 | 4 680 | 497 | 2 676 | 4 331 | 1 407 | 31 615 |
| 1991 | 1 219 | 1 787 | 6 202 | 2 655 | 8 090 | 5 437 | 735 | 3 078 | 4 586 | 1 711 | 35 501 |
| 1992 | 1 327 | 2 134 | 6 249 | 2 844 | 8 606 | 5 643 | 624 | 3 162 | 5 564 | 1 664 | 37 816 |
| 1993 ¹ | 1 354 | 2 109 | 5 805 | 3 015 | 9 511 | 6 323 | 586 | 3 194 | 6 089 | 1 752 | 39 738 |
| 1994 ¹ | 1 429 | 2 223 | 6 223 | 3 242 | 11 533 | 6 595 | 639 | 3 394 | 6 179 | 1 821 | 43 278 |

¹ Voranschlag

¹ Budget

F3

Ausgaben des Bundes nach Sachgruppen

In Millionen Franken

Dépenses de la Confédération, par nature

En millions de francs

| Jahr Année | Laufende Ausgaben Dépenses courantes | | | | | | | Investitionsausgaben Dépenses d'investissement | | | Total |
|-------------------|--|--|--|---------------------------------------|--|---|---|---|---|--|--------|
| | Personal- ausgaben Dépenses de personnel | Sach- ausgaben Biens et services | Rüstungs- ausgaben Dépenses d'armement | Passiv- zinsen Intérêts passifs | Kantons- anteile an Bundesein- nahmen Parts des cantons aux recettes fédérales | Entschädi- gungen an Gemein- wesen Dédommages à des collectivités publiques | Beiträge an laufende Ausgaben Contributions à des dépenses courantes | Investitions- güter Biens d'investissement | Darlehen und Betei- lungen Prêts et participations | Investitions- beiträge Contributions à des investissements | |
| 1980 | 2 188 | 1 390 | 1 624 | 1 117 | 1 310 | 80 | 7 770 | 269 | 102 | 1 966 | 17 816 |
| 1981 | 2 348 | 1 510 | 1 684 | 1 286 | 1 198 | 89 | 7 497 | 272 | 152 | 1 982 | 18 018 |
| 1982 | 2 582 | 1 568 | 1 965 | 1 306 | 1 424 | 107 | 8 347 | 293 | 241 | 1 988 | 19 821 |
| 1983 | 2 716 | 1 706 | 1 942 | 1 310 | 1 496 | 127 | 8 823 | 313 | 399 | 2 018 | 20 850 |
| 1984 | 2 825 | 1 836 | 2 038 | 1 307 | 1 674 | 164 | 9 473 | 499 | 427 | 2 018 | 22 261 |
| 1985 | 2 983 | 1 878 | 2 569 | 1 390 | 1 631 | 176 | 10 238 | 356 | 409 | 1 944 | 23 574 |
| 1986 | 3 180 | 1 938 | 2 233 | 1 438 | 1 950 | 201 | 10 517 | 377 | 399 | 1 787 | 24 020 |
| 1987 | 3 046 | 2 018 | 2 129 | 1 414 | 1 816 | 214 | 11 037 | 427 | 519 | 1 934 | 24 554 |
| 1988 | 3 306 | 2 248 | 2 292 | 1 381 | 2 269 | 249 | 12 016 | 480 | 1 128 | 2 127 | 27 496 |
| 1989 | 3 498 | 2 778 | 2 390 | 1 482 | 2 089 | 307 | 12 750 | 501 | 451 | 2 258 | 28 504 |
| 1990 | 4 056 | 2 552 | 2 793 | 1 832 | 2 442 | 394 | 14 045 | 582 | 410 | 2 509 | 31 615 |
| 1991 | 4 393 | 2 780 | 2 780 | 2 050 | 2 495 | 629 | 15 992 | 719 | 585 | 3 080 | 35 501 |
| 1992 | 4 764 | 2 978 | 2 697 | 2 546 | 2 929 | 599 | 17 138 | 810 | 533 | 2 822 | 37 816 |
| 1993 ¹ | 4 788 | 3 143 | 2 313 | 3 166 | 2 795 | 492 | 17 906 | 834 | 1 089 | 3 212 | 39 738 |
| 1994 ¹ | 5 082 | 3 371 | 2 500 | 2 835 | 3 128 | 688 | 18 819 | 889 | 2 536 | 3 429 | 43 278 |

¹ Voranschlag

¹ Budget

Monatsbericht SNB 12/93

Bulletin mensuel BNS 12/93

F4

Schulden des Bundes

In Millionen Franken

Dette de la Confédération

En millions de francs

F5

| Jahr Année | Laufende Verpflichtungen Engagements courants | Kurzfristige Schulden Dettes à court terme | | Mittel- und langfristige Schulden Dettes à moyen et long termes | | Verpflichtungen für Sonderrechnungen Engagements envers des entités particulières | | Total Schulden Dettes totales |
|---------------|--|---|--|---|----------------------|--|---|--------------------------------------|
| | | Total | Bundeseigene Unternehmungen Entreprises de la Confédération | Total | Anleihen Emprunts | Total | Eidg. Versiche- rungskasse Caisse fédérale d'assurance | |
| | | | | | | | | |
| 1980 | 5 826 | 2 971 | 1 793 | 15 536 | 12 456 | 7 347 | 6 480 | 31 680 |
| 1981 | 4 702 | 3 092 | 1 746 | 16 094 | 12 786 | 7 724 | 6 875 | 31 612 |
| 1982 | 4 643 | 3 352 | 1 550 | 16 639 | 12 915 | 8 477 | 7 558 | 33 111 |
| 1983 | 4 806 | 3 348 | 1 541 | 16 130 | 13 216 | 9 056 | 8 062 | 33 340 |
| 1984 | 5 643 | 4 268 | 2 364 | 16 446 | 13 730 | 10 253 | 9 219 | 36 610 |
| 1985 | 6 356 | 4 489 | 2 517 | 17 398 | 14 713 | 10 918 | 9 843 | 39 161 |
| 1986 | 4 249 | 6 137 | 4 425 | 16 685 | 14 122 | 11 711 | 10 627 | 38 782 |
| 1987 | 4 306 | 5 732 | 4 420 | 16 116 | 13 577 | 12 443 | 11 247 | 38 597 |
| 1988 | 5 408 | 6 361 | 5 200 | 14 113 | 11 882 | 13 407 | 12 179 | 39 289 |
| 1989 | 3 620 | 5 316 | 4 080 | 14 680 | 11 954 | 14 671 | 13 450 | 38 287 |
| 1990 | 5 010 | 4 449 | 2 720 | 14 836 | 12 363 | 16 274 | 14 930 | 40 569 |
| 1991 | 3 658 | 9 152 | 5 300 | 14 377 | 12 922 | 18 300 | 16 743 | 45 487 |
| 1992 | 3 836 | 13 529 | 5 970 | 18 266 | 18 120 | 19 665 | 17 877 | 55 296 |

Finanzen der Kantone und Gemeinden

Einnahmen und Ausgaben

Finances des cantons et des communes

Recettes et dépenses

In Millionen Franken
En millions de francs

Schulden

Dettes

In Millionen Franken
En millions de francs

F6

| Statistische Gesamtrechnung ¹ - Compte général statistique ¹ | | | | |
|--|--|------------------------------|----------------------|-------------------------|
| Jahr Année | Kantone ² - Cantons ² | | | |
| | Einnahmen Recettes | davon Steuern dont impôts | Ausgaben Dépenses | Abschlüsse Résultats |
| 1980 | 21 763 | 11 759 | 21 926 | - 164 |
| 1981 | 23 285 | 12 739 | 23 627 | - 342 |
| 1982 | 24 744 | 13 538 | 25 376 | - 631 |
| 1983 | 26 029 | 14 538 | 26 762 | - 733 |
| 1984 | 27 492 | 15 198 | 27 754 | - 263 |
| 1985 | 29 420 | 16 246 | 29 158 | 262 |
| 1986 | 31 797 | 17 366 | 31 409 | 388 |
| 1987 | 33 001 | 18 135 | 32 494 | 506 |
| 1988 | 35 274 | 18 928 | 34 828 | 447 |
| 1989 | 37 436 | 20 003 | 37 619 | - 183 |
| 1990 | 39 561 | 21 120 | 41 413 | -1 852 |
| 1991 | 42 174 | 21 606 | 45 955 | -3 781 |
| 1980 1981 1982 1983 1984 1985 1986 1987 1988 1989 1990 1991 | Gemeinden ² - Communes ² | | | |
| | 16 934 | 8 631 | 16 476 | 459 |
| | 17 878 | 9 252 | 17 760 | 119 |
| | 18 899 | 9 716 | 19 286 | - 387 |
| | 20 016 | 10 295 | 20 334 | - 319 |
| | 21 005 | 10 686 | 20 950 | 55 |
| | 22 230 | 11 342 | 22 089 | 141 |
| | 23 707 | 12 024 | 23 394 | 313 |
| | 24 766 | 12 466 | 24 209 | 558 |
| | 25 958 | 12 965 | 26 031 | - 73 |
| | 27 615 | 13 997 | 27 864 | - 248 |
| 30 180 | 14 763 | 31 003 | - 823 | |
| 31 939 | 15 358 | 34 090 | -2 151 | |

¹ Die statistische Gesamtrechnung schliesst namentlich auch die Ausgaben und Einnahmen von Spezial-, Vermögens- und Fondsrechnungen sowie Aufrechnungen ein.
² Ab 1990, nach neuem Konzept der Finanzstatistik.
¹ Le compte général statistique inclut également les dépenses et les recettes des comptes spéciaux, des comptes du bilan, des fonds et d'imputations.
² Dès 1990, selon la nouvelle conception statistique.

| Jahr Année | Laufende Ver- pflichtungen und kurzfristige Schulden Engagements courants et dettes à court terme | Mittel- und langfristige Schulden Dettes à moyen et long termes | Verpflichtungen für Sonder- rechnungen ¹ Engagements envers des entités particulières ¹ | Total |
|---------------|--|---|---|--------|
| | Kantone ² - Cantons ² | | | |
| 1980 | 5 143 | 11 945 | 5 125 | 22 213 |
| 1981 | 3 718 | 13 145 | 5 343 | 22 206 |
| 1982 | 4 152 | 14 180 | 4 952 | 23 284 |
| 1983 | 4 457 | 15 148 | 5 119 | 24 725 |
| 1984 | 4 831 | 15 755 | 5 281 | 25 867 |
| 1985 | 5 062 | 16 161 | 5 250 | 26 472 |
| 1986 | 5 311 | 16 687 | 5 063 | 27 061 |
| 1987 | 5 502 | 17 197 | 4 765 | 27 463 |
| 1988 | 5 205 | 17 754 | 4 959 | 27 917 |
| 1989 | 6 178 | 17 527 | 4 591 | 28 295 |
| 1990 | 7 620 | 19 008 | 3 908 | 30 535 |
| 1991 | 9 107 | 21 572 | 4 304 | 34 983 |

¹ Schulden gegenüber eigenen Betrieben, Stiftungen, Sach-, Sozial- und Personalversicherungskassen.
² Ab 1990, nach neuem Konzept der Finanzstatistik.
¹ Dettes envers ses propres établissements, fondations et caisses d'assurance.
² Dès 1990, selon la nouvelle conception statistique.

Finanzen der Kantone

In Millionen Franken

Finances des cantons

En millions de francs

| Kanton – Canton | Einnahmen – Recettes | | Einnahmen – Recettes | | Ausgaben – Dépenses | | Abschlüsse – Résultats | |
|------------------------------------|----------------------|------------------------------|----------------------|------------------------------|---------------------|---------------|------------------------|----------------|
| | 1990 | davon Steuern dont impôts | 1991 | davon Steuern dont impôts | 1990 | 1991 | 1990 | 1991 |
| Zürich – Zurich | 5 982 | 3 371 | 6 330 | 3 420 | 6 356 | 7 112 | – 374 | – 782 |
| Bern – Berne | 4 697 | 2 234 | 5 247 | 2 422 | 5 312 | 5 786 | – 615 | – 539 |
| Luzern – Lucerne | 1 430 | 669 | 1 547 | 686 | 1 483 | 1 676 | – 53 | – 129 |
| Uri – Uri | 304 | 70 | 352 | 79 | 307 | 346 | – 3 | 6 |
| Schwyz – Schwyz | 409 | 179 | 454 | 193 | 434 | 454 | – 25 | 0 |
| Obwalden – Obwald | 154 | 31 | 172 | 36 | 170 | 181 | – 16 | – 9 |
| Nidwalden – Nidwald | 153 | 59 | 169 | 62 | 154 | 169 | – 1 | 0 |
| Glarus – Glaris | 257 | 141 | 269 | 141 | 265 | 289 | – 8 | – 20 |
| Zug – Zoug | 420 | 199 | 484 | 246 | 450 | 505 | – 30 | – 21 |
| Freiburg – Fribourg | 1 273 | 529 | 1 386 | 532 | 1 250 | 1 454 | 23 | – 68 |
| Solothurn – Soleure | 917 | 536 | 1 001 | 564 | 909 | 1 037 | 8 | – 36 |
| Basel-Stadt – Bâle-Ville | 2 536 | 1 592 | 2 677 | 1 661 | 2 583 | 2 911 | – 46 | – 234 |
| Basel-Landschaft – Bâle-Campagne | 1 289 | 800 | 1 353 | 765 | 1 271 | 1 459 | 18 | – 106 |
| Schaffhausen – Schaffhouse | 364 | 176 | 386 | 189 | 370 | 413 | – 6 | – 27 |
| Appenzell A.Rh. – Appenzell Rh.-E. | 216 | 102 | 222 | 97 | 220 | 240 | – 4 | – 18 |
| Appenzell I.Rh. – Appenzell Rh.-I. | 80 | 26 | 84 | 26 | 78 | 84 | 2 | 0 |
| St. Gallen – Saint-Gall | 1 897 | 976 | 1 980 | 938 | 1 915 | 2 137 | – 18 | – 157 |
| Graubünden – Grisons | 1 152 | 444 | 1 232 | 448 | 1 137 | 1 262 | 16 | – 30 |
| Aargau – Argovie | 2 187 | 1 239 | 2 389 | 1 269 | 2 104 | 2 418 | 84 | – 29 |
| Thurgau – Thurgovie | 837 | 443 | 915 | 459 | 906 | 1 023 | – 70 | – 108 |
| Tessin – Tessin | 1 908 | 1 046 | 2 017 | 1 121 | 1 884 | 2 038 | 24 | – 21 |
| Waadt – Vaud | 3 739 | 2 077 | 3 899 | 2 139 | 3 991 | 4 340 | – 252 | – 441 |
| Wallis – Valais | 1 388 | 561 | 1 498 | 572 | 1 473 | 1 642 | – 85 | – 144 |
| Neuenburg – Neuchâtel | 1 078 | 488 | 1 140 | 468 | 1 103 | 1 260 | – 25 | – 120 |
| Genf – Genève | 4 402 | 2 996 | 4 413 | 2 933 | 4 777 | 5 117 | – 375 | – 704 |
| Jura – Jura | 491 | 137 | 558 | 140 | 511 | 602 | – 20 | – 44 |
| TOTAL – TOTAL | 39 561 | 21 120 | 42 174 | 21 606 | 41 413 | 45 955 | – 1 852 | – 3 781 |

F7

Monatsbericht SNB 12/93

Bulletin mensuel BNS 12/93

Index der Konsumentenpreise

Indice des prix à la consommation

Bedarfsgruppen

Groupes de marchandises et de services

G11

| Jahresmittel Monat | Nahrungs- mittel | Getränke und Tabakwaren | Bekleidung | Wohnungs- miete | Heizung und Beleuchtung | Haushalt- einrichtung u. -unterhalt | Verkehr | Körper- und Gesundheits- pflege | Bildung und Erholung | Totalindex |
|-----------------------------|---------------------|-------------------------------|-------------|----------------------|-------------------------------|--|--------------------------------------|---------------------------------------|---------------------------|-------------------|
| Moyenne annuelle Mois | Alimentation | Boissons et tabacs | Habillement | Loyer du logement | Chauffage et éclairage | Aménagement et entretien du logement | Transports et communi- cations | Santé et soins personnels | Instruction et loisirs | Indice général |
| Sep. - Sep. 1966 = 100 | | | | | | | | | | |
| 1976 | 150,2 | 149,7 | 155,3 | 202,2 | 204,6 | 140,6 | 170,7 | 174,4 | 154,1 | 166,0 |
| Sep. - Sep. 77 | 152,9 | 152,2 | 158,1 | 205,0 | 208,2 | 141,1 | 174,0 | 176,9 | 154,8 | 168,6 |
| Sep. - Sep. 1977 = 100 | | | | | | | | | | |
| 1978 | 103,5 | 101,0 | 100,6 | 100,2 | 92,6 | 100,9 | 100,3 | 101,7 | 99,9 | 100,8 |
| 1979 | 107,3 | 103,5 | 101,5 | 100,1 | 140,3 | 101,3 | 103,4 | 104,5 | 100,7 | 104,4 |
| 1980 | 114,7 | 106,2 | 105,1 | 101,2 | 147,0 | 104,7 | 107,1 | 107,6 | 106,1 | 108,6 |
| 1981 | 126,8 | 112,5 | 109,8 | 105,7 | 161,7 | 109,6 | 112,0 | 113,2 | 113,2 | 115,7 |
| 1982 | 135,4 | 119,0 | 114,4 | 115,6 | 166,2 | 114,8 | 113,7 | 120,8 | 119,3 | 122,2 |
| Dez. - Déc. 82 | 135,5 | 122,4 | 116,4 | 120,5 | 172,9 | 116,4 | 114,7 | 122,8 | 122,6 | 124,7 |
| Dez. - Déc. 1982 = 100 | | | | | | | | | | |
| 1983 | 102,1 | 100,5 | 101,2 | 101,2 | 92,6 | 101,1 | 99,6 | 102,7 | 101,8 | 100,9 |
| 1984 | 105,9 | 101,3 | 104,3 | 103,7 | 96,5 | 102,6 | 102,8 | 105,5 | 104,8 | 103,9 |
| 1985 | 109,1 | 104,5 | 108,3 | 107,0 | 100,9 | 105,0 | 106,9 | 109,4 | 108,7 | 107,4 |
| 1986 | 110,6 | 106,8 | 112,0 | 110,9 | 76,0 | 107,7 | 104,7 | 111,7 | 112,5 | 108,2 |
| 1987 | 111,8 | 108,2 | 114,4 | 114,3 | 70,2 | 109,7 | 104,9 | 114,5 | 114,8 | 109,8 |
| 1988 | 114,6 | 109,4 | 116,3 | 117,5 | 66,4 | 111,2 | 105,7 | 118,0 | 117,5 | 111,8 |
| 1989 | 116,6 | 112,8 | 118,8 | 121,9 | 73,5 | 113,8 | 110,9 | 120,4 | 120,9 | 115,4 |
| 1990 | 122,9 | 118,5 | 123,4 | 132,4 | 79,0 | 118,8 | 115,6 | 125,3 | 125,7 | 121,6 |
| 1991 | 128,5 | 124,8 | 128,3 | 145,6 | 81,5 | 124,2 | 120,5 | 132,6 | 133,3 | 128,7 |
| 1992 | 129,6 | 128,6 | 132,8 | 155,6 | 79,4 | 129,1 | 126,4 | 139,9 | 139,8 | 133,9 |
| 1992 | | | | | | | | | | |
| Jan. - Jan. | 129,4 | 126,4 | 130,6 | 151,9 | 78,4 | 126,1 | 124,7 | 137,3 | 136,8 | 131,8 |
| Feb. - Fév. | 129,9 | 127,6 | 130,6 | 151,9 | 80,2 | 126,1 | 125,4 | 137,3 | 140,5 | 132,7 |
| Mär. - Mars | 130,7 | 127,6 | 132,0 | 151,9 | 78,3 | 128,7 | 125,4 | 138,3 | 140,5 | 133,1 |
| Apr. - Avril | 130,7 | 127,6 | 132,0 | 151,9 | 79,2 | 128,7 | 125,7 | 139,8 | 140,5 | 133,3 |
| Mai - Mai | 129,8 | 129,0 | 132,0 | 156,4 | 80,4 | 128,7 | 126,9 | 139,8 | 136,8 | 133,7 |
| Jun. - Juin | 131,4 | 129,0 | 133,0 | 156,4 | 80,4 | 129,8 | 127,1 | 140,1 | 136,8 | 134,2 |
| Jul. - Juillet | 129,7 | 129,0 | 133,0 | 156,4 | 79,4 | 129,8 | 127,1 | 140,2 | 136,8 | 133,8 |
| Aug. - Août | 128,4 | 129,4 | 133,0 | 156,4 | 78,7 | 129,8 | 126,8 | 140,2 | 141,1 | 134,2 |
| Sep. - Sep. | 128,8 | 129,4 | 134,2 | 156,4 | 78,2 | 130,3 | 126,6 | 140,5 | 141,1 | 134,3 |
| Okt. - Oct. | 129,0 | 129,4 | 134,2 | 156,4 | 80,3 | 130,3 | 126,9 | 140,6 | 141,1 | 134,5 |
| Nov. - Nov. | 129,3 | 129,7 | 134,2 | 160,7 | 80,4 | 130,3 | 127,0 | 142,2 | 142,9 | 135,8 |
| Dez. - Déc. | 128,5 | 129,7 | 135,0 | 160,7 | 79,3 | 130,6 | 126,8 | 142,4 | 142,9 | 135,7 |
| 1993 | | | | | | | | | | |
| Jan. - Jan. | 129,6 | 129,7 | 135,0 | 160,7 | 80,8 | 130,6 | 129,0 | 143,4 | 142,9 | 136,4 |
| Feb. - Fév. | 129,9 | 129,7 | 135,0 | 160,7 | 80,7 | 130,6 | 129,4 | 143,4 | 147,7 | 137,2 |
| Mär. - Mars | 131,1 | 129,7 | 136,0 | 160,7 | 82,1 | 132,0 | 131,0 | 143,8 | 147,7 | 138,0 |
| Apr. - Avril | 131,2 | 129,7 | 136,0 | 160,7 | 81,2 | 132,0 | 133,7 | 144,5 | 147,7 | 138,4 |
| Mai - Mai | 130,4 | 130,7 | 136,0 | 164,9 | 80,8 | 132,0 | 134,0 | 144,5 | 144,2 | 138,5 |
| Mai - Mai 1993 = 100 | | | | | | | | | | |
| Jun. - Juin | 100,0 | 100,0 | 99,9 | 100,0 | 100,0 | 100,0 | 100,0 | 100,1 | 100,0 | 100,0 |
| Jul. - Juillet | 99,4 | 100,0 | 99,8 | 100,0 | 100,2 | 100,2 | 100,2 | 100,1 | 100,0 | 99,9 |
| Aug. - Août | 99,3 | 100,1 | 100,2 | 100,0 | 100,2 | 100,2 | 100,2 | 100,1 | 102,8 | 100,4 |
| Sep. - Sep. | 98,8 | 100,1 | 100,1 | 100,2 | 100,2 | 100,2 | 100,1 | 100,5 | 102,8 | 100,3 |
| Okt. - Oct. | 98,9 | 100,1 | 100,3 | 100,2 | 100,3 | 100,1 | 100,1 | 100,5 | 102,8 | 100,4 |
| Nov. - Nov. | 98,8 | 100,2 | 99,7 | 100,2 | 100,3 | 100,2 | 100,2 | 100,5 | 103,0 | 100,3 |

Monatsbericht SNB 12/93

Bulletin mensuel BNS 12/93

Index der Konsumentenpreise

Veränderungen in Prozent gegenüber dem Vorjahresmonat

Indice des prix à la consommation

Variation en pour-cent par rapport au mois correspondant de l'année précédente

| Jahr | Jan. | Feb. | März | April | Mai | Juni | Juli | Aug. | Sep. | Okt. | Nov. | Dez. | Mittel |
|-------|------|------|------|-------|-----|------|---------|------|------|------|------|------|---------|
| Année | Jan. | Fév. | Mars | Avril | Mai | Juin | Juillet | Août | Sep. | Oct. | Nov. | Déc. | Moyenne |
| 1975 | 7,3 | 8,4 | 8,3 | 9,2 | 8,2 | 8,0 | 7,4 | 6,7 | 5,4 | 4,8 | 3,7 | 3,4 | 6,7 |
| 1976 | 3,4 | 3,0 | 2,5 | 2,2 | 1,3 | 1,1 | 1,5 | 1,5 | 0,9 | 1,0 | 0,9 | 1,3 | 1,7 |
| 1977 | 0,9 | 1,0 | 1,0 | 1,1 | 1,3 | 1,8 | 1,6 | 1,3 | 1,6 | 1,6 | 1,3 | 1,1 | 1,3 |
| 1978 | 1,0 | 1,1 | 1,4 | 1,4 | 1,7 | 1,1 | 1,1 | 1,1 | 0,8 | 0,4 | 0,6 | 0,7 | 1,0 |
| 1979 | 1,1 | 2,1 | 2,5 | 2,6 | 2,8 | 4,1 | 4,3 | 4,0 | 4,8 | 5,0 | 5,2 | 5,2 | 3,6 |
| 1980 | 5,1 | 4,1 | 3,9 | 4,1 | 4,3 | 3,3 | 3,3 | 4,2 | 3,8 | 3,6 | 4,2 | 4,4 | 4,0 |
| 1981 | 5,1 | 6,0 | 6,3 | 5,6 | 6,0 | 6,3 | 6,6 | 7,4 | 7,5 | 7,3 | 7,0 | 6,6 | 6,5 |
| 1982 | 6,1 | 5,3 | 4,7 | 5,6 | 5,9 | 6,2 | 6,0 | 5,2 | 5,5 | 6,2 | 5,8 | 5,5 | 5,7 |
| 1983 | 4,8 | 4,8 | 4,8 | 4,5 | 3,3 | 2,8 | 2,2 | 1,7 | 1,4 | 1,4 | 1,8 | 2,1 | 2,9 |
| 1984 | 2,7 | 2,9 | 3,4 | 3,2 | 2,9 | 2,8 | 2,8 | 2,9 | 2,7 | 3,1 | 3,0 | 2,9 | 2,9 |
| 1985 | 3,5 | 4,0 | 3,9 | 3,6 | 3,8 | 3,4 | 3,4 | 3,0 | 3,3 | 3,0 | 3,1 | 3,2 | 3,4 |
| 1986 | 2,2 | 1,3 | 0,9 | 1,0 | 0,7 | 0,8 | 0,5 | 0,7 | 0,6 | 0,4 | -0,1 | 0,0 | 0,8 |
| 1987 | 0,7 | 1,0 | 1,0 | 1,2 | 0,9 | 1,3 | 1,8 | 2,0 | 1,6 | 2,0 | 2,1 | 1,9 | 1,4 |
| 1988 | 1,6 | 1,8 | 1,9 | 1,9 | 2,2 | 2,1 | 1,8 | 1,8 | 2,0 | 1,8 | 1,8 | 1,9 | 1,9 |
| 1989 | 2,2 | 2,3 | 2,3 | 2,6 | 3,0 | 3,0 | 3,0 | 3,0 | 3,4 | 3,6 | 4,4 | 5,0 | 3,2 |
| 1990 | 5,1 | 4,9 | 5,0 | 4,6 | 5,1 | 5,0 | 5,3 | 6,1 | 6,1 | 6,4 | 6,1 | 5,3 | 5,4 |
| 1991 | 5,5 | 6,2 | 5,9 | 5,9 | 6,3 | 6,6 | 6,6 | 6,0 | 5,7 | 5,1 | 5,5 | 5,2 | 5,9 |
| 1992 | 4,9 | 4,6 | 4,9 | 4,8 | 4,2 | 4,2 | 3,8 | 3,6 | 3,5 | 3,5 | 3,3 | 3,4 | 4,0 |
| 1993 | 3,5 | 3,4 | 3,6 | 3,8 | 3,6 | 3,1 | 3,4 | 3,6 | 3,4 | 3,4 | 2,2 | | |

G13

Index der Konsumentenpreise

Sondergliederungen

Indice des prix à la consommation

Classifications supplémentaires

| Monat | Index | | Index | | Index | | Index | | Index | |
|----------------|--|-------------------------|-------------------------------------|----------------------|---------------------------------------|------------------------|-------------------------------------|----------------------|--|--------------------------|
| | ohne Saison- produkte | Saison- produkte | ohne Wohnungs- miete | Wohnungs- miete | ohne Erdöl- produkte | Erdöl- produkte | ohne Tabak- waren | Tabak- waren | ohne alkoholische Getränke | Alkoholische Getränke |
| Mois | Indice sans produits saisonniers | Produits saisonniers | Indice sans loyer du logement | Loyer du logement | Indice sans produits pétroliers | Produits pétroliers | Indice sans produits du tabac | Produits du tabac | Indice sans boissons alcoolisées | Boissons alcoolisées |
| | Mai – Mai 1993 = 100 | | | | | | | | | |
| 1993 | | | | | | | | | | |
| Jun. – Juin | 100,0 | 100,3 | 100,0 | 100,0 | 100,0 | 98,9 | 100,0 | 100,1 | 100,0 | 100,0 |
| Jul. – Juillet | 100,0 | 98,2 | 99,9 | 100,0 | 100,0 | 98,2 | 99,9 | 100,1 | 99,9 | 100,0 |
| Aug. – Août | 100,2 | 105,5 | 100,4 | 100,4 | 100,5 | 97,8 | 100,4 | 100,1 | 100,4 | 100,1 |
| Sep. – Sep. | 100,1 | 104,6 | 100,3 | 100,4 | 100,4 | 97,0 | 100,3 | 100,3 | 100,4 | 100,0 |
| Okt. – Oct. | 100,2 | 105,3 | 100,4 | 100,4 | 100,5 | 97,0 | 100,4 | 100,3 | 100,4 | 100,0 |
| Nov. – Nov. | 100,1 | 103,6 | 100,4 | 99,7 | 100,4 | 96,9 | 100,3 | 100,3 | 100,3 | 100,1 |

Monatsbericht SNB 12/93

Bulletin mensuel BNS 12/93

G14

Grosshandelspreisindex
Indice des prix de gros

Warenarten

Selon le genre de marchandises

Jahresdurchschnitt 1963 = 100

Moyenne annuelle 1963 = 100

| Jahresmittel Monat | Landw. Prod./ Nahrungsmittel- rohstoffe | Energie- träger und Hilfsstoffe | Verarbeitete Nahrungsm., Getränke und Tabak | Textilien | Metalle und Metallwaren | Holz und Kork | Papier und Papier- waren | Häute, Leder, Kautschuk, Kunststoffe | Baustoffe, Keramik und Glas | Total |
|-----------------------------|--|---|--|-----------|--|------------------|------------------------------------|--|--|-------|
| Moyenne annuelle Mois | Prod. agric./ mat. prem. p. denrées alim. | Produits énergétiques et connexes | Prod. alim. transformés, boissons, tabacs | Textiles | Métaux et marchandises métalliques | Bois et liège | Papier et articles en papier | Peaux, cuirs, caoutchouc/ articles en mat. plast. | Matériaux de construction, céramique et verre | |
| 1977 | 154,4 | 191,8 | 149,0 | 116,3 | 157,3 | 141,7 | 148,6 | 132,5 | 175,5 | 147,9 |
| 1978 | 146,1 | 185,5 | 151,1 | 103,0 | 152,8 | 145,9 | 139,1 | 128,8 | 175,8 | 142,9 |
| 1979 | 146,9 | 221,2 | 153,5 | 104,1 | 158,3 | 147,7 | 134,9 | 138,0 | 177,2 | 148,3 |
| 1980 | 149,3 | 236,3 | 158,8 | 113,0 | 168,1 | 157,7 | 144,8 | 138,7 | 186,9 | 155,9 |
| 1981 | 157,3 | 255,6 | 167,8 | 118,9 | 175,1 | 170,6 | 156,3 | 143,0 | 199,9 | 165,0 |
| 1982 | 159,1 | 261,9 | 176,9 | 117,8 | 179,5 | 171,9 | 160,4 | 147,2 | 216,0 | 169,2 |
| 1983 | 164,9 | 256,3 | 181,4 | 118,8 | 178,5 | 165,8 | 156,3 | 147,3 | 222,4 | 170,0 |
| 1984 | 175,5 | 262,9 | 186,9 | 124,6 | 184,0 | 164,5 | 158,8 | 153,7 | 223,8 | 175,5 |
| 1985 | 175,8 | 271,2 | 190,7 | 127,7 | 189,0 | 166,7 | 162,0 | 157,1 | 229,6 | 179,5 |
| 1986 | 171,3 | 229,2 | 191,3 | 118,0 | 181,7 | 169,7 | 157,1 | 154,6 | 235,2 | 172,4 |
| 1987 | 170,3 | 220,5 | 191,6 | 115,4 | 175,9 | 169,3 | 154,5 | 153,2 | 237,5 | 169,0 |
| 1988 | 174,1 | 215,3 | 193,1 | 119,6 | 191,0 | 169,4 | 154,7 | 158,4 | 245,0 | 172,8 |
| 1989 | 173,7 | 228,3 | 197,0 | 129,5 | 207,5 | 173,5 | 161,6 | 163,2 | 254,0 | 180,2 |
| 1990 | 176,2 | 235,8 | 202,6 | 128,5 | 201,8 | 183,1 | 165,7 | 164,7 | 268,1 | 182,9 |
| 1991 | 177,1 | 239,0 | 206,0 | 123,8 | 197,6 | 186,7 | 164,3 | 166,7 | 285,0 | 183,6 |
| 1992 | 171,2 | 238,5 | 208,0 | 122,1 | 200,1 | 189,6 | 160,9 | 170,4 | 297,3 | 183,8 |
| 1990 | | | | | | | | | | |
| Jan. - Jan. | 177,1 | 235,3 | 198,3 | 131,3 | 201,1 | 176,3 | 165,5 | 165,7 | 257,1 | 181,5 |
| Feb. - Fév. | 179,2 | 229,5 | 198,2 | 130,9 | 200,9 | 181,5 | 166,8 | 166,0 | 264,7 | 181,9 |
| Mär. - Mars | 178,8 | 229,2 | 200,8 | 131,1 | 202,9 | 183,3 | 166,4 | 166,5 | 269,2 | 183,1 |
| Apr. - Avril | 181,0 | 228,9 | 200,7 | 130,8 | 203,0 | 183,4 | 167,9 | 166,7 | 269,2 | 183,5 |
| Mai - Mai | 177,0 | 226,6 | 204,5 | 130,4 | 204,6 | 183,5 | 166,4 | 166,6 | 269,3 | 183,3 |
| Jun. - Juin | 176,8 | 223,8 | 204,2 | 128,9 | 204,2 | 183,9 | 166,1 | 165,9 | 269,4 | 182,7 |
| Jul. - Juillet | 175,9 | 227,3 | 204,3 | 129,4 | 203,6 | 184,6 | 165,9 | 164,9 | 269,4 | 182,9 |
| Aug. - Août | 173,4 | 245,4 | 204,4 | 128,0 | 202,8 | 185,5 | 165,9 | 164,2 | 269,3 | 183,8 |
| Sep. - Sep. | 173,3 | 249,3 | 204,6 | 127,7 | 202,4 | 185,5 | 165,0 | 164,0 | 269,9 | 184,1 |
| Okt. - Oct. | 172,7 | 249,4 | 203,7 | 126,0 | 200,2 | 183,5 | 165,2 | 161,2 | 269,9 | 183,1 |
| Nov. - Nov. | 173,8 | 242,5 | 203,8 | 124,1 | 198,4 | 183,3 | 163,7 | 162,1 | 270,0 | 182,2 |
| Dez. - Déc. | 175,8 | 241,6 | 203,9 | 123,7 | 197,4 | 183,4 | 163,7 | 162,7 | 270,4 | 182,3 |
| 1991 | | | | | | | | | | |
| Jan. - Jan. | 176,2 | 245,2 | 205,1 | 124,0 | 195,6 | 183,7 | 164,4 | 166,1 | 271,6 | 182,9 |
| Feb. - Fév. | 176,5 | 243,8 | 205,4 | 123,5 | 195,8 | 185,2 | 164,6 | 166,3 | 282,0 | 183,4 |
| Mär. - Mars | 178,1 | 235,3 | 203,3 | 122,0 | 197,1 | 186,7 | 164,4 | 166,8 | 286,9 | 182,9 |
| Apr. - Avril | 177,4 | 237,6 | 204,3 | 122,7 | 197,8 | 186,9 | 164,6 | 166,5 | 286,9 | 183,4 |
| Mai - Mai | 175,9 | 236,1 | 205,5 | 124,2 | 199,4 | 187,1 | 164,8 | 166,5 | 286,9 | 183,6 |
| Jun. - Juin | 176,9 | 235,1 | 205,8 | 124,9 | 199,5 | 186,5 | 164,8 | 166,0 | 286,9 | 183,7 |
| Jul. - Juillet | 177,7 | 235,6 | 206,4 | 125,1 | 198,8 | 187,5 | 164,8 | 165,6 | 286,7 | 184,0 |
| Aug. - Août | 177,6 | 240,1 | 206,9 | 125,0 | 198,5 | 187,6 | 164,8 | 165,6 | 286,5 | 184,4 |
| Sep. - Sep. | 176,3 | 238,4 | 207,2 | 124,5 | 198,0 | 187,8 | 164,2 | 166,6 | 286,5 | 183,8 |
| Okt. - Oct. | 176,8 | 244,0 | 207,6 | 123,4 | 197,4 | 187,2 | 164,4 | 167,1 | 286,5 | 184,2 |
| Nov. - Nov. | 177,6 | 240,8 | 207,5 | 122,8 | 197,1 | 186,9 | 163,1 | 167,6 | 286,5 | 183,9 |
| Dez. - Déc. | 178,2 | 236,6 | 207,4 | 123,2 | 196,2 | 186,9 | 163,1 | 169,3 | 286,5 | 183,6 |
| 1992 | | | | | | | | | | |
| Jan. - Jan. | 176,3 | 237,4 | 207,6 | 122,8 | 196,1 | 187,1 | 162,1 | 170,7 | 288,6 | 183,4 |
| Feb. - Fév. | 173,3 | 236,6 | 207,2 | 122,9 | 197,3 | 188,6 | 162,1 | 170,9 | 295,2 | 183,4 |
| Mär. - Mars | 175,4 | 235,2 | 207,3 | 122,9 | 198,5 | 189,5 | 162,4 | 171,1 | 298,2 | 184,1 |
| Apr. - Avril | 173,6 | 240,7 | 207,2 | 123,0 | 199,5 | 189,6 | 160,2 | 171,4 | 298,3 | 184,4 |
| Mai - Mai | 171,8 | 239,9 | 208,1 | 122,7 | 202,9 | 189,6 | 160,4 | 171,3 | 298,5 | 184,7 |
| Jun. - Juin | 170,3 | 239,3 | 208,2 | 122,8 | 202,3 | 189,8 | 160,4 | 170,8 | 298,5 | 184,3 |
| Jul. - Juillet | 170,1 | 237,2 | 208,3 | 122,3 | 201,6 | 189,8 | 161,3 | 170,3 | 298,7 | 184,0 |
| Aug. - Août | 166,7 | 237,1 | 208,5 | 121,3 | 202,3 | 190,0 | 161,3 | 170,3 | 298,5 | 183,4 |
| Sep. - Sep. | 166,9 | 238,6 | 208,7 | 121,6 | 201,2 | 189,9 | 161,3 | 169,9 | 298,4 | 183,5 |
| Okt. - Oct. | 169,5 | 241,3 | 208,1 | 121,4 | 199,3 | 190,5 | 159,8 | 169,4 | 298,4 | 183,7 |
| Nov. - Nov. | 169,1 | 240,3 | 208,3 | 121,1 | 200,0 | 190,3 | 159,9 | 169,4 | 298,3 | 183,7 |
| Dez. - Déc. | 170,7 | 238,1 | 208,2 | 120,4 | 199,8 | 190,3 | 159,9 | 169,1 | 298,4 | 183,6 |
| 1993 | | | | | | | | | | |
| Jan. - Jan. | 171,7 | 238,3 | 208,7 | 120,6 | 200,1 | 190,4 | 156,8 | 168,7 | 299,2 | 183,8 |
| Feb. - Fév. | 171,8 | 240,4 | 209,1 | 120,3 | 198,2 | 190,3 | 156,7 | 168,1 | 301,5 | 183,8 |
| Mär. - Mars | 172,7 | 255,2 | 211,3 | 119,7 | 198,3 | 190,2 | 156,5 | 167,8 | 303,4 | 185,6 |
| Apr. - Avril | 172,2 | 252,9 | 211,3 | 118,3 | 197,0 | 190,3 | 150,2 | 167,7 | 304,2 | 184,7 |
| Mai - Mai | 167,8 | 252,5 | 211,4 | 118,8 | 198,8 | 190,3 | 150,0 | 167,8 | 304,0 | 184,5 |

Grosshandelspreisindex
Indice des prix de gros

Herkunft der Waren

Selon la provenance des marchandises

Jahresdurchschnitt 1963 = 100

Moyenne annuelle 1963 = 100

(Vgl. Grafik 17)

(Voir graphique 17)

| Jahresmittel Monat Moyenne annuelle Mois | Inlandwaren Marchandises suisses | | Importwaren Marchandises importées | | Totalindex Indice général | |
|---|---|----------------|---|----------------|----------------------------------|----------------|
| | Indexstand | % ¹ | Indexstand | % ¹ | Indexstand | % ¹ |
| | Indice | | Indice | | Indice | |
| 1977 | 147,6 | -0,1 | 148,7 | 1,1 | 147,9 | 0,3 |
| 1978 | 145,6 | -1,4 | 136,3 | - 8,3 | 142,9 | -3,4 |
| 1979 | 148,4 | 1,9 | 147,9 | 8,5 | 148,3 | 3,8 |
| 1980 | 155,0 | 4,4 | 158,0 | 6,8 | 155,9 | 5,1 |
| 1981 | 163,7 | 5,6 | 167,8 | 6,2 | 165,0 | 5,8 |
| 1982 | 169,7 | 3,7 | 167,8 | 0,0 | 169,2 | 2,5 |
| 1983 | 171,6 | 1,1 | 165,9 | - 1,1 | 170,0 | 0,5 |
| 1984 | 176,7 | 3,0 | 172,5 | 4,0 | 175,5 | 3,2 |
| 1985 | 180,3 | 2,0 | 177,5 | 2,9 | 179,5 | 2,3 |
| 1986 | 178,0 | -1,3 | 158,9 | -10,5 | 172,4 | -4,0 |
| 1987 | 176,7 | -0,7 | 150,4 | - 5,4 | 169,0 | -2,0 |
| 1988 | 180,5 | 2,1 | 154,4 | 2,7 | 172,8 | 2,3 |
| 1989 | 186,2 | 3,2 | 165,9 | 7,5 | 180,2 | 4,3 |
| 1990 | 190,5 | 2,3 | 164,5 | - 0,9 | 182,9 | 1,5 |
| 1991 | 193,0 | 1,3 | 161,1 | - 2,1 | 183,6 | 0,4 |
| 1992 | 194,5 | 0,7 | 158,3 | - 1,7 | 183,8 | 0,1 |
| 1990 | | | | | | |
| Jan. - Jan. | 188,1 | 2,3 | 165,7 | 2,1 | 181,5 | 2,2 |
| Feb. - Fév. | 189,1 | 2,7 | 164,6 | 1,5 | 181,9 | 2,3 |
| Mär. - Mars | 190,1 | 2,8 | 166,2 | -0,2 | 183,1 | 2,0 |
| Apr. - Avril | 190,6 | 2,6 | 166,4 | -1,3 | 183,5 | 1,5 |
| Mai - Mai | 191,3 | 2,5 | 164,1 | -2,9 | 183,3 | 1,0 |
| Jun. - Juin | 190,9 | 2,3 | 163,1 | -2,0 | 182,7 | 1,1 |
| Jul. - Juillet | 191,1 | 2,5 | 163,0 | -1,0 | 182,9 | 1,5 |
| Aug. - Août | 191,3 | 2,5 | 165,9 | 0,3 | 183,8 | 1,9 |
| Sep. - Sep. | 191,6 | 2,4 | 166,2 | 0,0 | 184,1 | 1,8 |
| Okt. - Oct. | 191,0 | 2,0 | 164,2 | -1,3 | 183,1 | 1,1 |
| Nov. - Nov. | 190,7 | 1,8 | 161,8 | -2,3 | 182,2 | 0,7 |
| Dez. - Déc. | 190,7 | 1,5 | 162,2 | -3,1 | 182,3 | 0,2 |
| 1991 | | | | | | |
| Jan. - Jan. | 191,6 | 1,9 | 161,9 | -2,3 | 182,9 | 0,8 |
| Feb. - Fév. | 192,2 | 1,6 | 162,4 | -1,4 | 183,4 | 0,8 |
| Mär. - Mars | 192,1 | 1,0 | 160,9 | -3,2 | 182,9 | -0,1 |
| Apr. - Avril | 192,4 | 0,9 | 161,7 | -2,8 | 183,4 | -0,1 |
| Mai - Mai | 193,1 | 0,9 | 160,7 | -2,1 | 183,6 | 0,1 |
| Jun. - Juin | 193,3 | 1,2 | 160,8 | -1,4 | 183,7 | 0,5 |
| Jul. - Juillet | 193,7 | 1,3 | 160,6 | -1,5 | 184,0 | 0,6 |
| Aug. - Août | 193,7 | 1,3 | 161,9 | -2,4 | 184,4 | 0,3 |
| Sep. - Sep. | 193,5 | 1,0 | 160,4 | -3,5 | 183,8 | -0,2 |
| Okt. - Oct. | 193,9 | 1,5 | 161,0 | -2,0 | 184,2 | 0,6 |
| Nov. - Nov. | 193,6 | 1,5 | 160,6 | -0,8 | 183,9 | 0,9 |
| Dez. - Déc. | 193,5 | 1,5 | 159,7 | -1,6 | 183,6 | 0,7 |
| 1992 | | | | | | |
| Jan. - Jan. | 193,4 | 0,9 | 159,6 | -1,4 | 183,4 | 0,3 |
| Feb. - Fév. | 193,3 | 0,6 | 159,7 | -1,6 | 183,4 | 0,0 |
| Mär. - Mars | 194,4 | 1,2 | 159,5 | -0,8 | 184,1 | 0,7 |
| Apr. - Avril | 194,3 | 1,0 | 160,7 | -0,6 | 184,4 | 0,6 |
| Mai - Mai | 194,9 | 0,9 | 160,1 | -0,4 | 184,7 | 0,6 |
| Jun. - Juin | 194,8 | 0,8 | 159,1 | -1,0 | 184,3 | 0,3 |
| Jul. - Juillet | 194,7 | 0,5 | 158,1 | -1,6 | 184,0 | 0,0 |
| Aug. - Août | 194,4 | 0,4 | 157,1 | -3,0 | 183,4 | -0,5 |
| Sep. - Sep. | 194,5 | 0,5 | 157,0 | -2,1 | 183,5 | -0,2 |
| Okt. - Oct. | 195,0 | 0,6 | 156,6 | -2,7 | 183,7 | -0,3 |
| Nov. - Nov. | 195,2 | 0,8 | 156,0 | -2,8 | 183,7 | -0,1 |
| Dez. - Déc. | 195,1 | 0,8 | 155,9 | -2,4 | 183,6 | 0,0 |
| 1993 | | | | | | |
| Jan. - Jan. | 195,4 | 1,0 | 155,9 | -2,3 | 183,8 | 0,2 |
| Feb. - Fév. | 194,8 | 0,8 | 157,4 | -1,5 | 183,8 | 0,2 |
| Mär. - Mars | 196,0 | 0,8 | 160,6 | 0,7 | 185,6 | 0,8 |
| Apr. - Avril | 195,5 | 0,6 | 158,8 | -1,2 | 184,7 | 0,2 |
| Mai - Mai | 195,5 | 0,3 | 158,0 | -1,3 | 184,5 | -0,1 |

¹ Veränderung gegenüber der Vorjahresperiode in Prozent.

¹ Variation en pour-cent par rapport à l'année précédente.

Produzenten- und Importpreisindex

G2₃

| Monat | Importpreisindex – <i>Indice des prix à l'importation</i> | | | | | | Produzentenpreisindex – <i>Indice des prix à la production</i> | | | |
|----------------------|---|--------------------------------|--|---|-------------|--|--|--------------------------------|--|---|
| | Rohstoffe | Halbfabrikate | Konsumgüter | Investitions- güter | Total | Veränderung in % ² | Rohstoffe | Halbfabrikate | Konsumgüter | Investitions- güter |
| Mois | <i>Matières premières</i> | <i>Produits semi-finis</i> | <i>Biens de consomma- tion</i> | <i>Biens d'investisse- ment</i> | | <i>Variation en pour-cent ²</i> | <i>Matières premières</i> | <i>Produits semi-finis</i> | <i>Biens de consomma- tion</i> | <i>Biens d'investis- sement</i> |
| Mai – Mai 1993 = 100 | | | | | | | | | | |
| 1993 | | | | | | | | | | |
| Juni | 100,6 | 99,8 | 99,7 | 98,5 | 99,5 | . | 102,2 | 100,2 | 100,0 | 100,0 |
| Juli | 104,3 | 99,9 | 99,8 | 98,6 | 99,8 | . | 104,0 | 100,2 | 100,1 | 100,0 |
| Aug. | 107,0 | 99,9 | 99,8 | 98,6 | 100,0 | . | 103,0 | 100,0 | 100,0 | 100,0 |
| Sep. | 105,1 | 99,9 | 100,0 | 98,6 | 99,9 | . | 105,3 | 99,6 | 99,7 | 100,0 |
| Okt. | 104,1 | 99,6 | 100,6 | 98,7 | 100,0 | . | 102,4 | 99,5 | 99,7 | 99,7 |
| Nov. | 106,8 | 98,8 | 100,1 | 97,3 | 99,4 | . | 102,2 | 98,8 | 99,7 | 99,7 |

¹ Total vom Produzenten- und Importpreisindex.
² Gegenüber Vorjahresperiode.
³ Verkettung mit dem bis Ende Mai 1993 berechneten Grosshandelspreisindex (vgl. Tabelle G2₂) möglich.

Monatsbericht SNB 12/93

Indice des prix à la production et à l'importation

G23

| Produzentenpreisindex – <i>Indice des prix à la production</i> | | | | Gesamtangebot ¹ – <i>Offre totale</i> ¹ | | | | | | Monat |
|--|-----------------|-------------|--|---|------------------------|-------------------------------|--------------------------------|--------------------|--|---------------------|
| nach Absatzgebiet – <i>selon la destination</i> | | | Veränderung in % ² | Rohstoffe | Halbfabrikate | Konsumgüter | Investitions- güter | Total ³ | Veränderung in % ² | Mois |
| Inland | Ausland | Total | Variation en pour-cent ² | Matières premières | Produits semi-finis | Biens de consomma- tion | Biens d'investisse- ment | | Variation en pour-cent ² | |
| <i>Suisse</i> | <i>Etranger</i> | | | | | | | | | |
| Mai – Mai 1993 = 100 | | | | | | | | | | |
| 100,3 | 100,0 | 100,2 | . | 101,6 | 100,1 | 99,9 | 99,5 | 100,0 | 0,1 | 1993 <i>Juin</i> |
| 100,5 | 100,0 | 100,3 | . | 104,1 | 100,1 | 100,0 | 99,5 | 100,2 | 0,4 | <i>Juillet</i> |
| 100,3 | 99,9 | 100,1 | . | 104,5 | 99,9 | 99,9 | 99,5 | 100,1 | 0,6 | <i>Août</i> |
| 100,1 | 99,8 | 100,0 | . | 105,2 | 99,7 | 99,8 | 99,5 | 99,9 | 0,5 | <i>Sep.</i> |
| 99,8 | 99,6 | 99,7 | . | 103,0 | 99,5 | 100,1 | 99,4 | 99,8 | 0,2 | <i>Oct.</i> |
| 99,5 | 99,0 | 99,3 | . | 103,9 | 98,8 | 99,9 | 98,8 | 99,3 | -0,2 | <i>Nov.</i> |
| ¹ Total de l'indice des prix à la production et à l'importation. ² Par rapport à l'année précédente. ³ Donnée comparable avec l'indice général des prix de gros (voir tableau G2 ₂), calculé jusqu'au mois de mai 1993. | | | | | | | | | | |

Bulletin mensuel BNS 12/93

Baukostenindizes

Indices du coût de la construction

G3

| Monat Mois | Stadt Zürich Ville de Zurich | | Stadt Bern ¹ Ville de Berne ¹ | | Stadt Luzern Ville de Lucerne | | Kanton Genf Canton de Genève | |
|--------------------|---------------------------------|----------------|--|----------------|----------------------------------|----------------|---------------------------------|----------------|
| | Indexstand Indice | % ² | Indexstand Indice | % ² | Indexstand Indice | % ² | Indexstand Indice | % ² |
| | 1975 April Okt. | 168,1 162,3 | -4,0 -5,8 | 174,1 169,5 | -1,2 -3,1 | 502,9 487,2 | -2,4 -4,8 | . . |
| 1976 April Okt. | 157,1 158,6 | -6,6 -2,2 | 168,7 168,6 | -3,1 -0,5 | 477,6 477,2 | -5,0 -2,1 | . . | . . |
| 1977 April Okt. | 161,7 101,8 ³ | 2,9 3,7 | 172,1 172,1 | 2,2 2,1 | 487,2 492,1 | 2,0 3,1 | . . | . . |
| 1978 April Okt. | 103,1 103,5 | 3,1 1,7 | 175,3 176,4 | 1,6 2,5 | 499,5 501,9 | 2,5 2,0 | . . | . . |
| 1979 April Okt. | 106,6 108,8 | 3,4 5,1 | 181,0 184,4 | 3,3 4,5 | 512,4 521,6 | 2,6 3,9 | . . | . . |
| 1980 April Okt. | 116,5 118,5 | 9,2 8,9 | 190,6 194,4 | 5,3 5,4 | 554,4 564,9 | 8,2 8,3 | . . | . . |
| 1981 April Okt. | 127,0 129,7 | 9,0 9,4 | 203,7 206,3 | 6,9 6,1 | 594,8 604,9 | 7,3 7,1 | . . | . . |
| 1982 April Okt. | 135,6 133,8 | 6,8 3,2 | 213,0 215,1 | 4,6 4,3 | 637,0 634,5 | 7,1 4,9 | . . | . . |
| 1983 April Okt. | 130,1 129,6 | -4,0 -3,1 | 219,9 218,8 | 3,2 1,7 | 645,9 646,5 | 1,4 1,9 | . . | . . |
| 1984 April Okt. | 130,1 130,1 | 0,0 0,4 | 220,4 218,6 | 0,2 -0,1 | 651,7 653,0 | 0,9 1,0 | . . | . . |
| 1985 April Okt. | 132,9 133,0 | 2,2 2,2 | 222,1 225,1 | 0,8 3,0 | 667,4 100,2 ⁶ | 2,4 2,5 | . . | . . |
| 1986 April Okt. | 136,9 137,5 | 3,0 3,4 | 228,9 228,7 | 3,1 1,6 | 102,7 103,0 | 2,7 2,8 | . . | . . |
| 1987 April Okt. | 139,6 140,4 | 2,0 2,1 | 233,2 100,8 ⁵ | 1,9 . | 104,5 105,2 | 1,8 2,1 | . . | . . |
| 1988 April Okt. | 145,7 146,9 | 4,4 4,6 | 103,8 104,7 | 3,8 3,9 | 107,7 108,4 | 3,0 3,0 | 100,0 . | . . |
| 1989 April Okt. | 104,4 ⁴ 106,0 | 5,3 6,0 | 108,1 109,0 | 4,1 4,1 | 112,0 113,4 | 4,0 4,6 | 104,0 . | 4,0 . |
| 1990 April Okt. | 113,5 114,5 | 8,6 8,0 | 115,0 115,2 | 6,4 5,7 | 119,7 121,1 | 6,9 6,8 | 103,6 . | -0,4 . |
| 1991 April Okt. | 120,4 119,3 | 6,1 4,2 | 120,5 118,8 | 4,8 3,1 | 126,0 126,0 | 5,3 4,0 | 99,0 . | -4,4 . |
| 1992 April Okt. | 119,6 115,5 | -0,7 -3,2 | 118,8 116,3 | -1,5 -2,1 | 126,8 123,1 | 0,6 -2,2 | 90,8 . | -8,2 . |
| 1993 April Okt. | 114,2 113,1 | -4,6 -2,1 | 115,4 114,5 | -2,9 -1,5 | 121,9 121,3 | -3,9 -1,5 | 95,9 . | 5,6 . |

¹ Ab 1987 Verlegung der Erhebungsdaten auf den 1. April und 1. Oktober. Bis einschliesslich 1986 Juni und Dezember.

² Veränderung in % gegenüber dem Vorjahresmonat.

³ April 1977 = 100.

⁴ Oktober 1988 = 100.

⁵ April 1987 = 100.

⁶ April 1985 = 100.

¹ Depuis 1987: enquêtes aux 1er avril et 1er octobre de l'année. Auparavant: juin et décembre.

² Variation en % par rapport au mois correspondant de l'année précédente.

³ Avril 1977 = 100.

⁴ Octobre 1988 = 100.

⁵ Avril 1987 = 100.

⁶ Avril 1985 = 100.

Löhne und Gehälter

Salaires et traitements

Oktobererhebung des BIGA

Enquête d'octobre de l'OFIAMT

G4

| Jahr Année | Arbeiterlöhne nach Arbeiterkategorien Salaires par catégories d'ouvriers | | | | | | | | | | | | | |
|---------------|--|------------------|---|------------------|----------------------------------|------------------|------------------|------|---------|------|---------|------|---------|------|
| | Gelernte Arbeiter Ouvriers qualifiés | | An- und ungelernete Arbeiter Ouvriers semi- et non qualifiés | | Arbeiter total Ouvriers total | | | | | | | | | |
| | Frauen Femmes | Männer Hommes | Frauen Femmes | Männer Hommes | Total | Frauen Femmes | Männer Hommes | | | | | | | |
| | Oktober 1969 = 100 - Octobre 1969 = 100 | | | | | | | | | | | | | |
| 1983 | 267,0 | 253,5 | 267,1 | 262,3 | 261,1 | 270,4 | 258,5 | | | | | | | |
| 1984 | 275,8 | 260,1 | 274,3 | 269,4 | 268,0 | 277,8 | 265,4 | | | | | | | |
| 1985 | 286,0 | 268,3 | 283,7 | 277,3 | 276,3 | 287,2 | 273,4 | | | | | | | |
| 1986 | 295,2 | 277,6 | 294,2 | 287,2 | 286,3 | 298,7 | 283,1 | | | | | | | |
| 1987 | 302,4 | 284,9 | 302,3 | 293,3 | 293,4 | 306,6 | 290,0 | | | | | | | |
| 1988 | 316,8 | 296,0 | 314,2 | 304,1 | 304,2 | 318,0 | 300,7 | | | | | | | |
| 1989 | 329,5 | 308,1 | 327,0 | 315,6 | 316,3 | 332,3 | 312,4 | | | | | | | |
| 1990 | 342,3 | 326,5 | 347,8 | 335,4 | 335,5 | 351,7 | 331,5 | | | | | | | |
| 1991 | 360,5 | 350,7 | 368,8 | 361,1 | 360,3 | 374,4 | 356,6 | | | | | | | |
| 1992 | 373,1 | 367,5 | 385,4 | 382,6 | 379,3 | 391,4 | 375,8 | | | | | | | |
| Jahr Année | Veränderung gegenüber dem Vorjahr in Prozent - Variation en pour-cent par rapport à l'année précédente | | | | | | | | | | | | | |
| | nominal | real | nominal | real | nominal | real | nominal | real | nominal | real | nominal | real | nominal | real |
| | nominal | réel | nominal | réel | nominal | réel | nominal | réel | nominal | réel | nominal | réel | nominal | réel |
| 1983 | 3,3 | . | 3,7 | 2,3 | 4,1 | . | 4,1 | 2,6 | 3,9 | 2,4 | 3,7 | 2,3 | 3,9 | 2,5 |
| 1984 | 3,3 | . | 2,6 | -0,5 | 2,7 | . | 2,7 | -0,4 | 2,7 | -0,4 | 2,7 | -0,4 | 2,7 | -0,4 |
| 1985 | 3,7 | . | 3,1 | 0,2 | 3,4 | . | 2,9 | 0,0 | 3,1 | 0,1 | 3,4 | 0,4 | 3,0 | 0,1 |
| 1986 | 3,2 | . | 3,5 | 3,1 | 3,7 | . | 3,6 | 3,2 | 3,6 | 3,2 | 4,0 | 3,6 | 3,5 | 3,2 |
| 1987 | 2,4 | . | 2,6 | 0,6 | 2,8 | . | 2,3 | 0,3 | 2,5 | 0,5 | 2,6 | 0,7 | 2,5 | 0,5 |
| 1988 | 4,8 | . | 3,9 | 2,1 | 3,9 | . | 3,5 | 1,7 | 3,7 | 1,9 | 3,7 | 1,9 | 3,7 | 1,9 |
| 1989 | 4,0 | . | 4,1 | 0,5 | 4,1 | . | 3,8 | 0,2 | 4,0 | 0,4 | 4,5 | 0,9 | 3,9 | 0,3 |
| 1990 | 3,9 | . | 6,0 | -0,4 | 6,4 | . | 6,2 | -0,1 | 6,1 | -0,3 | 5,8 | -0,5 | 6,1 | -0,3 |
| 1991 | 5,3 | . | 7,4 | 2,2 | 6,0 | . | 7,7 | 2,4 | 7,4 | 2,2 | 6,4 | 1,3 | 7,6 | 2,3 |
| 1992 | 3,5 | . | 4,8 | 1,2 | 4,5 | . | 5,9 | 2,3 | 5,3 | 1,7 | 4,6 | 1,0 | 5,4 | 1,8 |

Fortsetzung

Suite

| Jahr Année | Angestelltengehälter Traitements des employés | | | | | |
|--|--|------|--|------|------------------|------|
| | Total | | Frauen Femmes | | Männer Hommes | |
| 1983 | 245,8 | | 253,3 | | 242,7 | |
| 1984 | 252,8 | | 260,9 | | 249,5 | |
| 1985 | 260,9 | | 269,8 | | 257,2 | |
| 1986 | 270,3 | | 280,1 | | 266,3 | |
| 1987 | 276,5 | | 287,9 | | 271,9 | |
| 1988 | 285,1 | | 298,5 | | 279,7 | |
| 1989 | 295,2 | | 309,3 | | 289,7 | |
| 1990 | 311,6 | | 326,4 | | 305,7 | |
| 1991 | 331,5 | | 346,6 | | 325,5 | |
| 1992 | 345,2 | | 361,0 | | 338,9 | |
| Jahr Année | Veränderung gegenüber dem Vorjahr in Prozent - Variation en pour-cent par rapport à l'année précédente | | | | | |
| | nominal | real | nominal | real | nominal | real |
| | nominal | réel | nominal | réel | nominal | réel |
| 1983 | 3,6 | 2,2 | 3,8 | 2,3 | 3,6 | 2,1 |
| 1984 | 2,9 | -0,2 | 3,0 | -0,1 | 2,8 | -0,3 |
| 1985 | 3,2 | 0,2 | 3,4 | 0,4 | 3,1 | 0,1 |
| 1986 | 3,6 | 3,2 | 3,8 | 3,5 | 3,5 | 3,2 |
| 1987 | 2,3 | 0,3 | 2,8 | 0,8 | 2,1 | 0,1 |
| 1988 | 3,1 | 1,3 | 3,7 | 1,9 | 2,9 | 1,1 |
| 1989 | 3,6 | 0,0 | 3,6 | 0,0 | 3,5 | -0,1 |
| 1990 | 5,5 | -0,8 | 5,5 | -0,8 | 5,5 | -0,8 |
| 1991 | 6,4 | 1,2 | 6,2 | 1,0 | 6,5 | 1,3 |
| 1992 | 4,1 | 0,6 | 4,1 | 0,6 | 4,1 | 0,6 |
| Deflationiert mit dem jeweiligen Oktoberstand des Landesindex der Konsumentenpreise. | | | Déflaté par l'indice des prix à la consommation d'octobre. | | | |

Nominallöhne¹

Salaires nominaux¹

Veränderung in Prozent gegenüber dem Vorjahr

Variation en pour-cent par rapport à l'année précédente

G5

| Jahr Année | Gesamttotal <i>Total général</i> | | | Energie, Wasser- versorgung, Bergbau <i>Econ. énergét., eau, extraction de minéraux</i> | | | Verarbeitende Produktion <i>Industrie, arts et métiers</i> | | | Baugewerbe <i>Bâtiment et génie civil</i> | | | Dienstleistungen <i>Services</i> | | |
|-------------------|-------------------------------------|-------------------------|-------------------------|---|-------------------------|-------------------------|---|-------------------------|-------------------------|--|-------------------------|-------------------------|-------------------------------------|-------------------------|-------------------------|
| | Total | Frauen <i>Femmes</i> | Männer <i>Hommes</i> | Total | Frauen <i>Femmes</i> | Männer <i>Hommes</i> | Total | Frauen <i>Femmes</i> | Männer <i>Hommes</i> | Total | Frauen <i>Femmes</i> | Männer <i>Hommes</i> | Total | Frauen <i>Femmes</i> | Männer <i>Hommes</i> |
| | 1985 | 3,1 | 2,7 | 3,2 | 3,0 | . | 3,1 | 3,3 | 2,7 | 3,4 | 2,7 | . | 2,7 | . | . |
| 1986 | 3,5 | 3,5 | 3,5 | 3,4 | . | 3,3 | 3,5 | 3,5 | 3,5 | 2,5 | . | 2,5 | 3,7 | 3,5 | 3,8 |
| 1987 | 2,3 | 2,7 | 2,2 | 1,5 | . | 1,1 | 2,4 | 2,8 | 2,3 | 1,9 | . | 1,9 | 2,4 | 2,7 | 2,2 |
| 1988 | 3,2 | 3,5 | 3,1 | 3,4 | . | 3,7 | 3,0 | 2,8 | 3,1 | 3,7 | . | 3,7 | 3,2 | 3,8 | 3,0 |
| 1989 | 4,0 | 4,5 | 3,9 | 2,6 | . | 2,2 | 3,7 | 4,4 | 3,5 | 3,2 | . | 3,2 | 4,4 | 4,5 | 4,4 |
| 1990 | 5,1 | 5,2 | 5,0 | 6,1 | 2,3 | 6,4 | 5,1 | 5,1 | 5,1 | 5,2 | 3,3 | 5,2 | 5,0 | 5,2 | 4,9 |
| 1991 | 6,9 | 7,4 | 6,7 | 7,2 | 10,3 | 7,0 | 6,9 | 7,1 | 6,8 | 7,8 | 7,3 | 7,8 | 6,7 | 7,5 | 6,3 |
| 1992 | 4,7 | 4,9 | 4,7 | 4,1 | 1,9 | 4,3 | 4,1 | 4,0 | 4,1 | 4,6 | 3,6 | 4,7 | 5,2 | 5,2 | 5,1 |
| 1993 ² | 2,6 | | | | | | | | | | | | | | |

Fortsetzung

Suite

| Jahr Année | Handel, Gast-, Reparaturgewerbe <i>Commerce, restauration, hébergement, réparations</i> | | | Verkehr, Nachrichtenübermittlung <i>Transports, communications</i> | | | Banken, Versicherung, Beratung <i>Banques, assurances, agences-conseil</i> | | | Sonstige Dienstleistungen <i>Autres services</i> | | | Öffentliche Verwaltung <i>Administrations publiques</i> | | |
|---------------|---|-------------------------|-------------------------|--|-------------------------|-------------------------|--|-------------------------|-------------------------|---|-------------------------|-------------------------|--|-------------------------|-------------------------|
| | Total | Frauen <i>Femmes</i> | Männer <i>Hommes</i> | Total | Frauen <i>Femmes</i> | Männer <i>Hommes</i> | Total | Frauen <i>Femmes</i> | Männer <i>Hommes</i> | Total | Frauen <i>Femmes</i> | Männer <i>Hommes</i> | Total | Frauen <i>Femmes</i> | Männer <i>Hommes</i> |
| | 1985 | . | . | . | . | . | . | . | . | . | . | . | . | . | . |
| 1986 | 3,3 | 3,3 | 3,3 | 3,1 | 3,4 | 3,0 | 4,1 | 4,3 | 4,1 | 4,1 | 3,3 | 4,8 | 3,7 | 3,4 | 3,8 |
| 1987 | 2,6 | 3,1 | 2,4 | 1,3 | 1,3 | 1,3 | 3,0 | 3,4 | 2,9 | 2,6 | 2,5 | 2,6 | 1,1 | 1,6 | 1,0 |
| 1988 | 3,8 | 4,5 | 3,4 | 2,3 | 1,9 | 2,4 | 2,8 | 4,9 | 2,1 | 3,2 | 2,5 | 3,8 | 3,5 | 3,7 | 3,4 |
| 1989 | 4,3 | 3,9 | 4,4 | 4,5 | 4,6 | 4,5 | 4,0 | 4,3 | 3,8 | 5,2 | 5,2 | 5,2 | 3,7 | 4,1 | 3,6 |
| 1990 | 4,2 | 4,7 | 3,9 | 6,8 | 8,1 | 6,6 | 4,8 | 5,0 | 4,7 | 4,8 | 5,0 | 4,7 | 6,2 | 7,1 | 6,0 |
| 1991 | 6,1 | 6,9 | 5,7 | 8,3 | 7,7 | 8,4 | 6,2 | 6,7 | 6,0 | 6,6 | 8,3 | 5,1 | 7,6 | 8,9 | 7,3 |
| 1992 | 4,8 | 4,8 | 4,8 | 5,3 | 4,1 | 5,5 | 4,7 | 4,1 | 4,9 | 5,5 | 6,3 | 4,9 | 6,5 | 6,4 | 6,5 |

¹ Berechnet aufgrund der Daten verunfallter Arbeitnehmer.

² Schätzung.

¹ Calculés à partir de données provenant des travailleurs accidentés.

² Estimation.

Index der industriellen Produktion

Indice de la production industrielle

3. Quartal 1963 = 100

3e trimestre 1963 = 100

| Jahr Quartal | Nahrungs-, Genuss- mittel | Textilien | Beklei- dung und Wäsche | Holz | Papier | Graphi- sches Gewerbe | Leder, Kau- tschuk | Chemie | Steine, Erden | Metalle | Maschi- nen | Uhren, Bijouterie | Total ¹ | Kraft-, Gas- und Wasser- werke | Industrie insgesamt |
|--------------------|---|-----------|-------------------------------|------|--------|-----------------------------|--------------------------|--------|------------------|---------|----------------|--------------------------------|--------------------|---|------------------------|
| Année Trimestre | Alimen- tation, boissons, tabacs | Textiles | Habille- ment, lingerie | Bois | Papier | Arts gra- phiques | Cuir, caout- chouc | Chimie | Pierre, terre | Métaux | Machines | Horlo- gerie, bijouterie | | Electri- cité, gaz, eau | Industrie, total |
| 1980 | 158 | 113 | 121 | 130 | 130 | 140 | 276 | . | 116 | 133 | 162 | 117 | 155 | 203 | 159 |
| 1981 | 158 | 111 | 118 | 126 | 129 | 151 | 257 | . | 116 | 131 | 157 | 104 | 154 | 218 | 158 |
| 1982 | 159 | 108 | 113 | 116 | 126 | 157 | 248 | . | 108 | 121 | 149 | 70 | 146 | 220 | 152 |
| 1983 | 158 | 108 | 109 | 116 | 128 | 162 | 254 | . | 107 | 119 | 143 | 68 | 146 | 219 | 151 |
| 1984 | 159 | 115 | 107 | 123 | 133 | 172 | 272 | . | 109 | 131 | 142 | 73 | 151 | 207 | 155 |
| 1985 | 160 | 119 | 105 | 123 | 136 | 190 | 292 | . | 109 | 134 | 152 | 84 | 159 | 231 | 164 |
| 1986 | 162 | 121 | 108 | 130 | 147 | 201 | 297 | . | 101 | 137 | 161 | 94 | 165 | 235 | 170 |
| 1987 | 165 | 119 | 99 | 133 | 154 | 213 | 304 | . | 103 | 140 | 160 | 87 | 166 | 245 | 172 |
| 1988 | 167 | 120 | 91 | 136 | 159 | 223 | 334 | 388 | 106 | 153 | 172 | 89 | 181 | 249 | 186 |
| 1989 | 172 | 117 | 87 | 142 | 164 | 223 | 346 | 420 | 108 | 155 | 171 | 94 | 186 | 224 | 189 |
| 1990 | 175 | 112 | 89 | 152 | 165 | 226 | 366 | 423 | 106 | 156 | 184 | 92 | 191 | 228 | 194 |
| 1991 | 179 | 109 | 90 | 144 | 162 | 221 | 337 | 428 | 93 | 146 | 196 | 88 | 192 | 236 | 195 |
| 1992 | 178 | 106 | 79 | 142 | 167 | 215 | 324 | 443 | 87 | 146 | 188 | 102 | 190 | 241 | 194 |
| 1986 | | | | | | | | | | | | | | | |
| I | 154 | 126 | 112 | 116 | 149 | 182 | 286 | . | 67 | 129 | 130 | 85 | 152 | 224 | 158 |
| II | 168 | 131 | 117 | 134 | 152 | 205 | 322 | . | 116 | 144 | 157 | 101 | 169 | 257 | 175 |
| III | 162 | 100 | 98 | 123 | 137 | 189 | 278 | . | 117 | 134 | 168 | 81 | 162 | 249 | 168 |
| IV | 164 | 128 | 106 | 145 | 150 | 226 | 301 | . | 103 | 141 | 189 | 107 | 177 | 211 | 179 |
| 1987 | | | | | | | | | | | | | | | |
| I | 158 | 126 | 107 | 122 | 158 | 197 | 301 | . | 68 | 131 | 136 | 76 | 156 | 238 | 162 |
| II | 164 | 121 | 105 | 133 | 154 | 212 | 315 | . | 118 | 145 | 151 | 83 | 164 | 237 | 170 |
| III | 169 | 100 | 85 | 124 | 146 | 201 | 282 | . | 121 | 137 | 149 | 84 | 158 | 269 | 167 |
| IV | 167 | 127 | 99 | 152 | 158 | 240 | 317 | . | 106 | 145 | 203 | 103 | 186 | 235 | 190 |
| 1988 | | | | | | | | | | | | | | | |
| I | 166 | 131 | 101 | 126 | 159 | 214 | 331 | 415 | 77 | 146 | 145 | 88 | 174 | 248 | 179 |
| II | 164 | 123 | 93 | 136 | 157 | 223 | 334 | 391 | 122 | 154 | 160 | 87 | 179 | 253 | 184 |
| III | 169 | 101 | 75 | 127 | 151 | 207 | 322 | 364 | 122 | 152 | 164 | 79 | 172 | 246 | 178 |
| IV | 170 | 123 | 94 | 154 | 167 | 246 | 347 | 382 | 104 | 158 | 218 | 101 | 198 | 247 | 202 |
| 1989 | | | | | | | | | | | | | | | |
| I | 168 | 123 | 88 | 131 | 166 | 213 | 335 | 446 | 80 | 155 | 155 | 84 | 181 | 229 | 185 |
| II | 177 | 123 | 92 | 144 | 175 | 233 | 366 | 442 | 130 | 164 | 173 | 92 | 193 | 238 | 197 |
| III | 172 | 97 | 75 | 134 | 153 | 212 | 321 | 390 | 123 | 146 | 159 | 91 | 174 | 217 | 177 |
| IV | 171 | 123 | 92 | 160 | 162 | 235 | 361 | 403 | 97 | 154 | 197 | 110 | 194 | 211 | 195 |
| 1990 | | | | | | | | | | | | | | | |
| I | 173 | 127 | 88 | 144 | 171 | 222 | 407 | 475 | 83 | 156 | 176 | 97 | 195 | 219 | 197 |
| II | 175 | 117 | 92 | 152 | 166 | 228 | 349 | 426 | 121 | 164 | 184 | 88 | 193 | 234 | 196 |
| III | 175 | 93 | 77 | 138 | 158 | 211 | 347 | 396 | 117 | 147 | 169 | 87 | 178 | 228 | 182 |
| IV | 178 | 112 | 97 | 172 | 163 | 243 | 360 | 393 | 103 | 156 | 205 | 96 | 196 | 230 | 199 |
| 1991 | | | | | | | | | | | | | | | |
| I | 174 | 118 | 89 | 136 | 167 | 211 | 334 | 463 | 72 | 153 | 185 | 77 | 191 | 237 | 194 |
| II | 179 | 114 | 98 | 146 | 162 | 223 | 357 | 435 | 108 | 155 | 192 | 84 | 194 | 227 | 197 |
| III | 183 | 93 | 79 | 132 | 161 | 208 | 311 | 406 | 104 | 139 | 175 | 86 | 179 | 240 | 184 |
| IV | 179 | 110 | 94 | 162 | 156 | 243 | 346 | 409 | 88 | 137 | 232 | 106 | 202 | 241 | 205 |
| 1992 | | | | | | | | | | | | | | | |
| I | 173 | 117 | 87 | 136 | 169 | 211 | 327 | 499 | 71 | 149 | 171 | 89 | 191 | 235 | 194 |
| II | 176 | 113 | 79 | 139 | 165 | 217 | 333 | 449 | 99 | 154 | 188 | 100 | 193 | 242 | 196 |
| III | 181 | 93 | 72 | 137 | 160 | 209 | 313 | 412 | 97 | 141 | 180 | 96 | 182 | 252 | 187 |
| IV | 182 | 101 | 78 | 156 | 172 | 221 | 321 | 413 | 79 | 139 | 214 | 123 | 195 | 236 | 198 |
| 1993 | | | | | | | | | | | | | | | |
| I | 179 | 104 | 81 | 125 | 172 | 198 | 304 | 498 | 58 | 136 | 153 | 112 | 183 | 236 | 187 |
| II | 180 | 99 | 81 | 130 | 161 | 206 | 327 | 485 | 101 | 142 | 162 | 108 | 187 | 229 | 190 |
| III | 178 | 92 | 68 | 134 | 165 | 200 | 326 | 461 | 94 | 135 | 177 | 101 | 185 | 261 | 191 |

¹ Ohne Kraft-, Gas- und Wasserwerke.

¹ Sans électricité, gaz et eau.

**Auftragseingang, Auftragsbestand und Umsatz
in der Industrie**

**Entrées et carnets de commandes ainsi que
chiffre d'affaires dans l'industrie**

H2

| Jahr Quartal Année Trimestre | Auftragseingang <i>Entrées de commandes</i> | | Auftragsbestand <i>Carnets de commandes</i> | | Umsatz <i>Chiffre d'affaires</i> | | Industrieproduktion ¹ <i>Production industrielle¹</i> | |
|---|--|---------------------------------------|--|---------------------------------------|-------------------------------------|---------------------------------------|--|---------------------------------------|
| | Jahres- durchschnitt | Veränderung in % ² | Jahres- durchschnitt | Veränderung in % ² | Jahres- durchschnitt | Veränderung in % ² | Jahres- durchschnitt | Veränderung in % ² |
| | <i>Moyenne annuelle</i> | <i>Variation en %²</i> | <i>Moyenne annuelle</i> | <i>Variation en %²</i> | <i>Moyenne annuelle</i> | <i>Variation en %²</i> | <i>Moyenne annuelle</i> | <i>Variation en %²</i> |
| | 1975 = 100 | | 1975 = 100 | | 1975 = 100 | | 1963 = 100 | |
| 1980 | 131 | 10 | 124 | 25 | 118 | 9 | 155 | 5 |
| 1981 | 136 | 4 | 127 | 2 | 123 | 4 | 154 | - 1 |
| 1982 | 132 | - 3 | 117 | - 8 | 123 | 0 | 146 | - 5 |
| 1983 | 134 | 2 | 115 | - 2 | 126 | 2 | 146 | 0 |
| 1984 | 149 | 11 | 124 | 8 | 133 | 6 | 151 | 3 |
| 1985 | 158 | 6 | 130 | 5 | 142 | 7 | 159 | 5 |
| 1986 | 160 | 1 | 133 | 2 | 147 | 4 | 165 | 4 |
| 1987 | 164 | 3 | 126 | - 5 | 149 | 1 | 166 | 1 |
| 1988 | 177 | 8 | 127 | 1 | 159 | 7 | 181 | 6 |
| 1989 | 193 | 9 | 143 | 13 | 170 | 7 | 186 | 3 |
| 1990 | 199 | 3 | 154 | 8 | 180 | 6 | 191 | 3 |
| 1991 | 197 | - 1 | 151 | - 2 | 186 | 3 | 192 | 1 |
| 1992 | 190 | - 4 | 142 | - 6 | 187 | 1 | 190 | - 1 |
| 1987 | | | | | | | | |
| I | 160 | 2 | 128 | - 8 | 137 | 3 | 156 | 3 |
| II | 159 | - 4 | 128 | - 7 | 146 | - 2 | 164 | - 3 |
| III | 160 | 3 | 124 | - 6 | 145 | 0 | 158 | - 2 |
| IV | 175 | 8 | 123 | 1 | 167 | 4 | 186 | 5 |
| 1988 | | | | | | | | |
| I | 179 | 12 | 130 | 2 | 147 | 7 | 174 | 6 |
| II | 178 | 12 | 129 | 1 | 155 | 6 | 179 | 5 |
| III | 169 | 6 | 128 | 3 | 154 | 6 | 172 | 6 |
| IV | 180 | 3 | 120 | - 2 | 179 | 7 | 198 | 6 |
| 1989 | | | | | | | | |
| I | 192 | 7 | 138 | 6 | 157 | 7 | 181 | 4 |
| II | 203 | 14 | 144 | 12 | 175 | 13 | 193 | 8 |
| III | 185 | 9 | 146 | 14 | 162 | 5 | 174 | 1 |
| IV | 193 | 7 | 142 | 18 | 184 | 3 | 194 | - 2 |
| 1990 | | | | | | | | |
| I | 211 | 10 | 158 | 14 | 175 | 11 | 195 | 8 |
| II | 209 | 3 | 155 | 8 | 181 | 3 | 193 | 0 |
| III | 187 | 1 | 154 | 5 | 171 | 6 | 178 | 2 |
| IV | 190 | - 2 | 147 | 4 | 192 | 4 | 196 | 1 |
| 1991 | | | | | | | | |
| I | 205 | - 3 | 162 | 3 | 177 | 1 | 191 | - 2 |
| II | 198 | - 5 | 154 | - 1 | 186 | 3 | 194 | 1 |
| III | 183 | - 2 | 148 | - 4 | 177 | 4 | 179 | 1 |
| IV | 201 | 6 | 140 | - 5 | 204 | 6 | 202 | 3 |
| 1992 | | | | | | | | |
| I | 193 | - 6 | 144 | -11 | 181 | 2 | 191 | 0 |
| II | 199 | 1 | 145 | - 6 | 187 | 1 | 193 | - 1 |
| III | 172 | - 6 | 144 | - 3 | 180 | 2 | 182 | 2 |
| IV | 194 | - 3 | 134 | - 4 | 198 | - 3 | 195 | - 3 |
| 1993 | | | | | | | | |
| I | 183 | - 5 | 139 | - 3 | 171 | - 6 | 183 | - 4 |
| II | 184 | - 8 | 138 | - 5 | 179 | - 4 | 187 | - 3 |
| III | 177 | 3 | 131 | - 9 | 180 | 0 | 185 | 2 |

¹ Ohne Kraft-, Gas- und Wasserwerke.
² Gegenüber dem Vorjahr.

¹ Sans électricité, gaz et eau.
² Par rapport à l'année précédente.

Detailhandelsumsätze

Chiffre d'affaires du commerce de détail

1949 = 100

1949 = 100

J1

| Jahr Monat Année Mois | Nahrungs- und Genussmittel | Bekleidungsartikel und Textilwaren | Übrige Gruppen | Total | | | Total | | |
|--|---|---------------------------------------|--|------------------------|--|----------------|------------------------|---|-------------|
| | <i>Prod. alimentaires, boissons et tabacs</i> | <i>Habillement et textiles</i> | <i>Ensemble des autres groupes</i> | | | | | | |
| | je Verkaufstag - par jour ouvrable | | | | | | je Monat - par mois | | |
| | Index <i>Indice</i> | Index <i>Indice</i> | Index <i>Indice</i> | Index <i>Indice</i> | Veränderung gegenüber dem Vorjahr in % | | Index <i>Indice</i> | Veränderung gegenüber dem Vorjahr in % | |
| <i>Variation en % par rapport à l'année précédente</i> | | | | | <i>Variation en % par rapport à l'année précédente</i> | | | | |
| | | | | nominal | real | | | | |
| | | | | <i>nominal</i> | <i>réel</i> | <i>nominal</i> | <i>réel</i> | <i>nominal</i> | <i>réel</i> |
| 1980 | 567,2 | 359,8 | 768,3 | 530,7 | . | . | 523,4 | 7,3 | 2,0 |
| 1981 | 607,5 | 383,9 | 812,1 | 565,7 | . | . | 555,9 | 6,2 | -1,6 |
| 1982 | 629,4 | 386,6 | 835,7 | 581,0 | . | . | 574,2 | 3,3 | -1,5 |
| 1983 | 652,7 | 396,3 | 856,6 | 599,0 | . | . | 593,7 | 3,4 | 2,0 |
| 1984 | 686,0 | 407,4 | 888,3 | 624,2 | 4,2 | 1,4 | 613,9 | 3,4 | 0,7 |
| 1985 | 725,8 | 428,6 | 917,6 | 655,4 | 5,0 | 2,1 | 642,8 | 4,7 | 1,9 |
| 1986 | 749,8 | 446,2 | 945,1 | 677,7 | 3,4 | 4,4 | 665,9 | 3,6 | 4,6 |
| 1987 | 756,5 | 448,4 | 978,2 | 688,5 | 1,6 | 1,1 | 677,9 | 1,8 | 1,3 |
| 1988 | 776,9 | 448,8 | 1 000,7 | 702,3 | 2,0 | 0,9 | 696,9 | 2,8 | 1,7 |
| 1989 | 800,2 | 456,4 | 1 068,7 | 729,7 | 3,9 | 1,6 | 717,8 | 3,0 | 0,7 |
| 1990 | 851,4 | 468,3 | 1 117,9 | 766,2 | 5,0 | 0,4 | 754,4 | 5,1 | 0,4 |
| 1991 | 898,2 | 484,2 | 1 154,8 | 799,9 | 4,4 | 0,8 | 786,8 | 4,3 | 0,7 |
| 1992 | 904,5 | 482,3 | 1 144,4 | 799,1 | -0,1 | -1,1 | 791,5 | 0,6 | -0,5 |
| 1990 | | | | | | | | | |
| Aug. - Août | 778,9 | 344,1 | 1 063,0 | 684,0 | 6,3 | 0,6 | 710,6 | 6,2 | 0,5 |
| Sep. - Sep. | 739,9 | 469,2 | 1 079,3 | 705,4 | 5,2 | -0,3 | 682,2 | 1,3 | -4,0 |
| Okt. - Oct. | 760,4 | 458,5 | 1 116,1 | 722,1 | 4,1 | -1,5 | 763,9 | 8,1 | 2,3 |
| Nov. - Nov. | 947,4 | 585,9 | 1 076,8 | 843,7 | 3,7 | -1,0 | 854,2 | 3,9 | -0,8 |
| Dez. - Déc. | 1 078,2 | 673,9 | 1 518,6 | 1 036,7 | 4,4 | 0,9 | 977,7 | 4,3 | 0,8 |
| 1991 | | | | | | | | | |
| Jan. - Jan. | 868,3 | 486,4 | 1 226,6 | 806,5 | 6,1 | 2,2 | 778,4 | 6,4 | 2,5 |
| Feb. - Fév. | 851,5 | 367,4 | 1 187,4 | 733,7 | 4,2 | -0,3 | 682,9 | 4,2 | -0,4 |
| Mär. - Mars | 976,6 | 520,9 | 1 308,9 | 868,5 | 12,6 | 8,2 | 843,3 | 4,5 | 0,5 |
| Apr. - Avril | 864,9 | 468,7 | 964,5 | 732,2 | -2,3 | -5,8 | 713,7 | 4,9 | 1,1 |
| Mai - Mai | 945,1 | 490,7 | 1 055,7 | 808,7 | 7,1 | 3,3 | 772,6 | 2,3 | -1,4 |
| Jun. - Juin | 938,0 | 447,5 | 1 098,5 | 782,6 | 1,5 | -2,9 | 756,4 | 1,5 | -2,9 |
| Jul. - Juillet | 859,1 | 429,1 | 1 111,5 | 756,8 | 5,8 | 1,6 | 783,2 | 9,6 | 5,3 |
| Aug. - Août | 832,6 | 355,5 | 1 109,8 | 721,6 | 5,5 | 2,0 | 734,8 | 3,4 | 0,0 |
| Sep. - Sep. | 754,7 | 447,1 | 1 092,3 | 706,8 | 0,2 | -2,5 | 682,2 | 0,0 | -2,7 |
| Okt. - Oct. | 821,2 | 531,9 | 1 167,4 | 784,9 | 8,7 | 6,6 | 834,9 | 9,3 | 7,2 |
| Nov. - Nov. | 996,7 | 621,6 | 1 111,3 | 884,2 | 4,8 | 1,3 | 894,3 | 4,7 | 1,2 |
| Dez. - Déc. | 1 090,1 | 676,6 | 1 521,6 | 1 042,9 | 0,6 | -2,0 | 991,4 | 1,4 | -1,3 |
| 1992 | | | | | | | | | |
| Jan. - Jan. | 882,2 | 498,1 | 1 276,9 | 827,5 | 2,6 | 0,8 | 798,6 | 2,6 | 0,9 |
| Feb. - Fév. | 892,4 | 380,6 | 1 208,8 | 760,1 | 3,6 | 2,3 | 735,5 | 7,7 | 6,4 |
| Mär. - Mars | 880,9 | 473,5 | 1 236,9 | 796,4 | -8,3 | -9,9 | 801,1 | -5,0 | -6,6 |
| Apr. - Avril | 1 005,9 | 488,4 | 1 017,5 | 806,2 | 10,1 | 8,6 | 757,9 | 6,2 | 4,7 |
| Mai - Mai | 922,4 | 526,5 | 1 034,6 | 803,8 | -0,6 | -1,9 | 774,9 | 0,3 | -1,0 |
| Jun. - Juin | 967,1 | 429,2 | 1 112,8 | 792,0 | 1,2 | -0,2 | 768,5 | 1,6 | 0,2 |
| Jul. - Juillet | 860,0 | 418,4 | 1 119,3 | 756,0 | -0,1 | -1,2 | 784,8 | 0,2 | -0,9 |
| Aug. - Août | 812,6 | 340,9 | 1 062,1 | 697,8 | -3,3 | -3,7 | 697,3 | -5,1 | -5,5 |
| Sep. - Sep. | 765,3 | 485,1 | 1 073,7 | 718,8 | 1,7 | 1,2 | 722,4 | 5,9 | 5,4 |
| Okt. - Oct. | 833,5 | 540,9 | 1 166,2 | 792,7 | 1,0 | 0,3 | 841,6 | 0,8 | 0,1 |
| Nov. - Nov. | 961,8 | 564,4 | 1 063,5 | 840,0 | -5,0 | -5,2 | 820,1 | -8,3 | -8,5 |
| Dez. - Déc. | 1 090,1 | 665,8 | 1 469,9 | 1 026,2 | -1,6 | -2,1 | 1 016,2 | 2,5 | 1,9 |
| 1993 | | | | | | | | | |
| Jan. - Jan. | 883,1 | 519,0 | 1 296,1 | 839,1 | 1,4 | 0,2 | 778,6 | -2,5 | -3,7 |
| Feb. - Fév. | 868,3 | 368,0 | 1 191,9 | 742,6 | -2,3 | -3,2 | 691,4 | -6,0 | -6,9 |
| Mär. - Mars | 878,3 | 439,9 | 1 222,1 | 781,3 | -1,9 | -3,3 | 816,3 | 1,9 | 0,5 |
| Apr. - Avril | 1 003,9 | 492,8 | 1 004,3 | 803,8 | -0,3 | -1,8 | 756,4 | -0,2 | -1,8 |
| Mai - Mai | 933,5 | 487,0 | 1 039,8 | 797,4 | -0,8 | -2,4 | 740,8 | -4,4 | -6,0 |
| Jun. - Juin | 942,9 | 425,8 | 1 090,5 | 776,2 | -2,0 | -2,8 | 781,6 | 1,7 | 0,8 |
| Jul. - Juillet | 857,4 | 417,1 | 1 147,3 | 760,5 | 0,6 | -0,7 | 789,5 | 0,6 | -0,8 |
| Aug. - Août | 803,7 | 358,6 | 1 090,8 | 705,5 | 1,1 | -0,8 | 716,8 | 2,8 | 0,8 |
| Sep. - Sep. | 786,0 | 490,0 | 1 097,3 | 734,6 | 2,2 | 0,8 | 738,3 | 2,2 | 0,8 |
| Okt. - Oct. | 842,7 | 503,0 | 1 186,0 | 787,9 | -0,6 | -1,7 | 806,3 | -4,2 | -5,3 |

Fremdenverkehr in der Schweiz¹Mouvement touristique en Suisse¹

J2

| Jahr Monat Année Mois | Geöffnete Betriebe Entreprises en exploitation | Verfügbare Gastbetten Lits d'hôtes disponibles | 1000 Ankünfte - 1000 arrivées | | | 1000 Logiernächte - 1000 nuitées | | | | | |
|------------------------------------|--|---|---|--|----------------------------|---|--|--------------|-------|---|--------------------------|
| | | | Gäste aus der Schweiz Hôtes domici- liés en Suisse | Gäste aus dem Ausland Hôtes domici- liés à l'étranger | Total (Kol. - col. 3+4) | Gäste aus der Schweiz Hôtes domici- liés en Suisse | Gäste aus dem Ausland Hôtes domici- liés à l'étranger | davon - dont | | BR Deutsch- land Rép. féd. d'Allemagne | Frankreich France |
| | | | | | | | | 8 | 9 | | |
| 1 | 2 | 3 | 4 | 5 | 6 | 7 | 8 | 9 | | | |
| 1980 | 6 825 | 228 814 | 4 261 | 6 676 | 10 937 | 15 375 | 20 341 | 7 789 | 1 800 | | |
| 1981 | 6 726 | 229 668 | 4 270 | 6 947 | 11 217 | 15 573 | 21 560 | 7 903 | 1 940 | | |
| 1982 | 6 667 | 227 769 | 4 266 | 6 825 | 11 091 | 15 282 | 20 352 | 6 894 | 1 751 | | |
| 1983 | 6 627 | 229 457 | 4 285 | 6 902 | 11 187 | 15 010 | 20 224 | 6 725 | 1 518 | | |
| 1984 | 6 537 | 231 299 | 4 363 | 7 299 | 11 662 | 15 086 | 20 560 | 6 327 | 1 623 | | |
| 1985 | 6 437 | 231 980 | 4 531 | 7 346 | 11 876 | 15 308 | 20 686 | 6 269 | 1 625 | | |
| 1986 | 6 392 | 231 955 | 4 664 | 6 897 | 11 561 | 15 541 | 19 920 | 6 461 | 1 706 | | |
| 1987 | 6 393 | 234 056 | 4 724 | 7 079 | 11 802 | 15 687 | 19 908 | 6 468 | 1 621 | | |
| 1988 | 6 231 | 230 507 | 4 835 | 7 025 | 11 860 | 15 758 | 19 481 | 6 512 | 1 567 | | |
| 1989 | 6 105 | 228 240 | 5 070 | 7 688 | 12 758 | 16 239 | 20 860 | 6 782 | 1 587 | | |
| 1990 | 5 943 | 229 097 | 5 070 | 7 978 | 13 047 | 16 155 | 21 392 | 6 696 | 1 544 | | |
| 1991 | 5 825 | 226 943 | 5 234 | 7 415 | 12 648 | 16 332 | 20 719 | 7 251 | 1 552 | | |
| 1992 | 5 764 | 228 978 | 5 002 | 7 543 | 12 545 | 15 303 | 20 588 | 7 125 | 1 449 | | |
| 1990 | | | | | | | | | | | |
| Juli | 6 400 | 260 323 | 537 | 1 025 | 1 562 | 1 774 | 2 641 | 665 | 189 | | |
| August | 6 432 | 263 348 | 552 | 1 110 | 1 662 | 1 735 | 2 993 | 788 | 267 | | |
| September | 6 396 | 256 345 | 604 | 935 | 1 540 | 1 738 | 2 265 | 766 | 115 | | |
| Oktober | 6 009 | 219 200 | 504 | 624 | 1 128 | 1 527 | 1 384 | 457 | 71 | | |
| November | 4 784 | 166 688 | 284 | 334 | 619 | 826 | 761 | 189 | 54 | | |
| Dezember | 5 767 | 195 275 | 284 | 373 | 657 | 900 | 1 174 | 420 | 84 | | |
| 1991 | | | | | | | | | | | |
| Januar | 5 551 | 225 704 | 347 | 364 | 711 | 1 203 | 1 355 | 519 | 109 | | |
| Februar | 5 670 | 234 762 | 379 | 433 | 812 | 1 569 | 1 654 | 601 | 225 | | |
| März | 6 065 | 248 931 | 439 | 603 | 1 042 | 1 532 | 2 138 | 970 | 192 | | |
| April | 5 998 | 217 376 | 351 | 490 | 841 | 1 136 | 1 361 | 520 | 80 | | |
| Mai | 5 494 | 206 097 | 396 | 628 | 1 024 | 1 100 | 1 434 | 553 | 87 | | |
| Juni | 6 085 | 238 192 | 488 | 725 | 1 212 | 1 346 | 1 798 | 554 | 97 | | |
| Juli | 6 270 | 258 295 | 557 | 901 | 1 458 | 1 817 | 2 434 | 715 | 184 | | |
| August | 6 287 | 261 691 | 626 | 1 058 | 1 684 | 1 808 | 2 934 | 870 | 269 | | |
| September | 6 240 | 254 392 | 609 | 867 | 1 476 | 1 737 | 2 170 | 799 | 107 | | |
| Oktober | 5 918 | 219 096 | 486 | 628 | 1 114 | 1 443 | 1 462 | 497 | 72 | | |
| November | 4 686 | 165 082 | 293 | 329 | 623 | 815 | 729 | 187 | 53 | | |
| Dezember | 5 638 | 193 393 | 262 | 389 | 651 | 826 | 1 249 | 468 | 78 | | |
| 1992 | | | | | | | | | | | |
| Januar | 5 478 | 225 762 | 359 | 402 | 761 | 1 234 | 1 496 | 575 | 110 | | |
| Februar | 5 594 | 234 638 | 392 | 516 | 908 | 1 504 | 1 707 | 601 | 165 | | |
| März | 5 880 | 245 358 | 393 | 561 | 954 | 1 433 | 2 025 | 810 | 215 | | |
| April | 5 946 | 231 301 | 347 | 559 | 906 | 1 070 | 1 511 | 641 | 77 | | |
| Mai | 5 409 | 203 523 | 386 | 654 | 1 040 | 1 053 | 1 423 | 481 | 75 | | |
| Juni | 6 020 | 239 420 | 448 | 783 | 1 231 | 1 209 | 1 869 | 599 | 91 | | |
| Juli | 6 227 | 260 965 | 533 | 933 | 1 466 | 1 686 | 2 438 | 717 | 173 | | |
| August | 6 253 | 263 076 | 567 | 1 027 | 1 594 | 1 640 | 2 849 | 810 | 250 | | |
| September | 6 218 | 255 555 | 584 | 839 | 1 423 | 1 641 | 2 083 | 777 | 97 | | |
| Oktober | 5 899 | 219 667 | 450 | 566 | 1 016 | 1 284 | 1 260 | 445 | 65 | | |
| November | 4 608 | 167 969 | 271 | 313 | 584 | 722 | 669 | 180 | 46 | | |
| Dezember | 5 630 | 200 163 | 271 | 390 | 661 | 827 | 1 258 | 489 | 85 | | |
| 1993 ^p | | | | | | | | | | | |
| Januar | 5 476 | 228 992 | 358 | 437 | 795 | 1 162 | 1 627 | 701 | 110 | | |
| Februar | 5 560 | 236 650 | 371 | 477 | 849 | 1 470 | 1 703 | 639 | 199 | | |
| März | 5 844 | 247 308 | 407 | 527 | 934 | 1 430 | 1 817 | 807 | 150 | | |
| April | 5 931 | 227 898 | 341 | 532 | 873 | 1 028 | 1 493 | 655 | 83 | | |
| Mai | 5 406 | 204 666 | 381 | 618 | 999 | 1 001 | 1 376 | 484 | 77 | | |
| Juni | 5 968 | 239 809 | 446 | 755 | 1 201 | 1 166 | 1 862 | 593 | 93 | | |
| Juli | 6 165 | 260 866 | 533 | 895 | 1 427 | 1 605 | 2 392 | 739 | 165 | | |
| August | 6 200 | 262 665 | 566 | 965 | 1 531 | 1 612 | 2 758 | 856 | 238 | | |
| September | 6 164 | 255 109 | 533 | 804 | 1 337 | 1 485 | 2 026 | 771 | 90 | | |
| Oktober | 5 826 | 218 296 | 419 | 543 | 962 | 1 166 | 1 194 | 398 | 61 | | |

¹ Fremdenverkehr in Hotels, Motels, Pensionen, Sanatorien und Kuranstalten.² In Prozent der verfügbaren Gastbetten.

| 1000 Logiernächte - 1000 nuitées | | | | | | | | Betten- besetzung ² % | Jahr Monat Année Mois |
|----------------------------------|----------------------|-------------|----------|-----------------------|-------|-------------------------------|-------------------------------------|--|------------------------------------|
| davon - dont | | | | | | davon - dont | | | |
| Italien | Gross- britannien | Niederlande | Belgien | Vereinigte Staaten | Japan | Total (Kol. - col. 6+7) | berufstätige Dauergäste | Taux d'occu- pation des lits ² % | |
| Italie | Royaume-Uni | Pays-Bas | Belgique | Etats-Unis | Japon | | Hôtes permanents exerçant une prof. | | |
| 10 | 11 | 12 | 13 | 14 | 15 | 16 | 17 | 18 | |
| 802 | 1 354 | 1 299 | 1 273 | 1 732 | 403 | 35 716 | 1 088 | 43 | 1980 |
| 898 | 1 759 | 1 301 | 1 274 | 1 764 | 421 | 37 133 | 1 158 | 44 | 1981 |
| 883 | 1 973 | 1 079 | 936 | 2 075 | 450 | 35 634 | 1 153 | 43 | 1982 |
| 861 | 2 021 | 982 | 841 | 2 388 | 486 | 35 233 | 1 017 | 42 | 1983 |
| 913 | 1 957 | 857 | 843 | 3 066 | 497 | 35 645 | 1 000 | 42 | 1984 |
| 932 | 1 935 | 830 | 803 | 3 267 | 516 | 35 994 | 1 000 | 43 | 1985 |
| 998 | 2 019 | 877 | 828 | 2 083 | 537 | 35 461 | 1 011 | 42 | 1986 |
| 1 055 | 1 823 | 859 | 819 | 2 336 | 625 | 35 594 | 1 046 | 42 | 1987 |
| 1 113 | 1 777 | 834 | 824 | 2 042 | 653 | 35 239 | 1 083 | 42 | 1988 |
| 1 284 | 1 926 | 891 | 861 | 2 227 | 782 | 37 098 | 1 143 | 45 | 1989 |
| 1 380 | 2 024 | 892 | 865 | 2 513 | 819 | 37 548 | 1 152 | 45 | 1990 |
| 1 422 | 1 848 | 920 | 926 | 1 579 | 725 | 37 051 | 1 085 | 45 | 1991 |
| 1 411 | 1 849 | 908 | 973 | 1 891 | 815 | 35 892 | 794 | 43 | 1992 |
| | | | | | | | | | 1990 |
| 119 | 273 | 136 | 167 | 438 | 112 | 4 415 | 102 | 55 | Juillet |
| 287 | 284 | 123 | 141 | 344 | 126 | 4 729 | 105 | 58 | Août |
| 105 | 221 | 90 | 66 | 332 | 84 | 4 003 | 104 | 52 | Septembre |
| 75 | 86 | 41 | 24 | 203 | 60 | 2 910 | 106 | 43 | Octobre |
| 65 | 48 | 22 | 14 | 74 | 39 | 1 587 | 102 | 32 | Novembre |
| 127 | 97 | 52 | 53 | 65 | 31 | 2 074 | 81 | 34 | Décembre |
| | | | | | | | | | 1991 |
| 103 | 121 | 68 | 81 | 60 | 26 | 2 558 | 80 | 37 | Janvier |
| 96 | 156 | 101 | 119 | 58 | 17 | 3 223 | 85 | 49 | Février |
| 140 | 193 | 94 | 84 | 79 | 24 | 3 670 | 97 | 48 | Mars |
| 105 | 103 | 41 | 59 | 86 | 38 | 2 498 | 95 | 38 | Avril |
| 70 | 110 | 50 | 25 | 136 | 47 | 2 534 | 99 | 40 | Mai |
| 90 | 213 | 100 | 65 | 183 | 82 | 3 144 | 99 | 44 | Juin |
| 123 | 240 | 135 | 178 | 239 | 109 | 4 251 | 98 | 53 | Juillet |
| 312 | 262 | 125 | 145 | 211 | 125 | 4 742 | 94 | 59 | Août |
| 110 | 209 | 89 | 70 | 211 | 100 | 3 907 | 94 | 51 | Septembre |
| 81 | 90 | 42 | 28 | 175 | 87 | 2 905 | 92 | 43 | Octobre |
| 65 | 44 | 20 | 13 | 71 | 37 | 1 544 | 87 | 31 | Novembre |
| 127 | 107 | 55 | 59 | 70 | 34 | 2 075 | 65 | 35 | Décembre |
| | | | | | | | | | 1992 |
| 121 | 140 | 72 | 86 | 87 | 31 | 2 730 | 67 | 39 | Janvier |
| 103 | 188 | 101 | 91 | 102 | 47 | 3 211 | 71 | 47 | Février |
| 126 | 149 | 103 | 126 | 131 | 53 | 3 458 | 77 | 46 | Mars |
| 106 | 108 | 35 | 58 | 120 | 54 | 2 581 | 71 | 37 | Avril |
| 89 | 119 | 49 | 24 | 188 | 67 | 2 476 | 68 | 39 | Mai |
| 80 | 220 | 94 | 59 | 248 | 99 | 3 078 | 65 | 43 | Juin |
| 121 | 250 | 121 | 188 | 265 | 120 | 4 124 | 68 | 51 | Juillet |
| 326 | 255 | 128 | 162 | 224 | 129 | 4 489 | 64 | 55 | Août |
| 102 | 201 | 82 | 68 | 235 | 87 | 3 725 | 65 | 49 | Septembre |
| 66 | 80 | 42 | 22 | 158 | 59 | 2 544 | 64 | 37 | Octobre |
| 52 | 42 | 20 | 16 | 64 | 36 | 1 391 | 61 | 28 | Novembre |
| 118 | 99 | 60 | 73 | 68 | 33 | 2 085 | 53 | 34 | Décembre |
| | | | | | | | | | 1993 ^P |
| 105 | 146 | 76 | 96 | 86 | 31 | 2 789 | 56 | 39 | Janvier |
| 80 | 156 | 106 | 137 | 92 | 36 | 3 173 | 54 | 48 | Février |
| 87 | 137 | 92 | 93 | 112 | 47 | 3 247 | 63 | 42 | Mars |
| 87 | 102 | 36 | 66 | 111 | 47 | 2 520 | 56 | 37 | Avril |
| 67 | 105 | 52 | 24 | 182 | 63 | 2 377 | 56 | 38 | Mai |
| 74 | 212 | 102 | 74 | 227 | 95 | 3 028 | 56 | 42 | Juin |
| 98 | 221 | 135 | 196 | 255 | 119 | 3 997 | 55 | 49 | Juillet |
| 228 | 240 | 133 | 171 | 210 | 125 | 4 371 | 53 | 54 | Août |
| 77 | 182 | 85 | 68 | 231 | 92 | 3 510 | 51 | 46 | Septembre |
| 60 | 68 | 37 | 19 | 160 | 68 | 2 360 | 51 | 35 | Octobre |

¹ Mouvement touristique dans les hôtels, motels, pensions, sanatoriums et établissements de cure.

² En pour-cent des lits disponibles.

Bauinvestitionen

Investissements en construction

In Millionen Franken

En millions de francs

K1

| Jahr Année | Bautätigkeit insgesamt Total général | davon öffentlicher Bau ¹ - dont secteur public ¹ | | | | | | Kantone Cantons | Gemeinden Communes |
|---|--|--|---------------------------------|------------|------------|----------------------|---|--------------------|-----------------------|
| | | Total | davon Bund - dont Confédération | | | | Übrige Bundes- stellen Autres offices fédéraux | | |
| | | | Total | SBB CFF | PTT PTT | Militär Militaire | | | |
| | | | | | | | | | |
| 1983 | 30 434 | 10 283 | 1 704 | 620 | 539 | 373 | 172 | 3 307 | 5 272 |
| 1984 | 32 147 | 10 384 | 1 885 | 723 | 554 | 392 | 215 | 3 133 | 5 366 |
| 1985 | 33 157 | 10 190 | 1 841 | 734 | 493 | 400 | 214 | 3 045 | 5 304 |
| 1986 | 34 814 | 10 786 | 1 791 | 624 | 521 | 425 | 220 | 3 246 | 5 750 |
| 1987 | 36 938 | 11 194 | 1 868 | 683 | 536 | 424 | 225 | 3 434 | 5 892 |
| 1988 | 41 174 | 12 393 | 2 201 | 890 | 595 | 451 | 265 | 3 763 | 6 429 |
| 1989 | 46 073 | 13 608 | 2 360 | 926 | 736 | 410 | 288 | 4 153 | 7 095 |
| 1990 | 49 182 | 14 993 | 2 598 | 950 | 883 | 450 | 316 | 4 633 | 7 762 |
| 1991 | 48 266 | 16 184 | 2 843 | 974 | 1 039 | 446 | 385 | 5 249 | 8 092 |
| 1992 | 46 662 | 16 561 | 3 166 | 1 274 | 1 055 | 396 | 440 | 5 317 | 8 078 |
| 1993 ³ | 52 768 | 17 999 | 3 445 | 1 360 | 1 133 | 416 | 535 | 5 816 | 8 738 |
| Veränderung in Prozent gegenüber dem Vorjahr. | | | | | | | | | |
| 1983 | 5,7 | 3,7 | 17,0 | 21,6 | 15,4 | 14,4 | 13,2 | - 1,3 | 3,1 |
| 1984 | 5,6 | 1,0 | 10,6 | 16,6 | 2,8 | 5,1 | 25,0 | - 5,3 | 1,8 |
| 1985 | 3,1 | - 1,9 | - 2,3 | 1,5 | -11,0 | 2,0 | - 0,5 | - 2,8 | - 1,2 |
| 1986 | 5,0 | 5,8 | - 2,7 | -15,0 | 5,7 | 6,3 | 2,8 | 6,6 | 8,4 |
| 1987 | 6,1 | 3,8 | 4,3 | 9,5 | 2,9 | - 0,2 | 2,3 | 5,8 | 2,5 |
| 1988 | 11,5 | 10,7 | 17,8 | 30,3 | 11,0 | 6,4 | 17,8 | 9,6 | 9,1 |
| 1989 | 11,9 | 9,8 | 7,2 | 4,0 | 23,7 | - 9,1 | 8,7 | 10,4 | 10,4 |
| 1990 | 6,7 | 10,2 | 10,1 | 2,6 | 20,0 | 9,8 | 9,7 | 11,6 | 9,4 |
| 1991 | - 1,9 | 7,9 | 9,4 | 2,5 | 17,7 | - 0,9 | 21,8 | 13,3 | 4,3 |
| 1992 | - 3,3 | 2,3 | 11,4 | 30,8 | 1,5 | -11,2 | 14,3 | 1,3 | - 0,2 |

Fortsetzung

Suite

| Jahr Année | Privater Bau ² - Secteur privé ² | | | Tiefbau - Génie civil | | | Hochbau - Bâtiments | | |
|--|--|------------------|--|-----------------------|-------------------|------------------|---------------------|-------------------|------------------|
| | Total privater Bau | Wohnungs- bau | Industriell- gewerblicher Bau | Total Tiefbau | Öffentlich | Privat | Total Hochbau | Öffentlich | Privat |
| | Total du secteur privé | Logements | Bâtiments industriels et artisansaux | Total génie civil | Secteur public | Secteur privé | Total bâtiments | Secteur public | Secteur privé |
| 1983 | 20 150 | 12 585 | 5 366 | 6 679 | 5 918 | 760 | 23 755 | 4 365 | 19 390 |
| 1984 | 21 763 | 13 818 | 5 560 | 6 747 | 5 888 | 859 | 25 400 | 4 496 | 20 904 |
| 1985 | 22 967 | 14 197 | 6 087 | 6 696 | 5 768 | 928 | 26 461 | 4 422 | 22 039 |
| 1986 | 24 028 | 14 354 | 6 893 | 6 902 | 5 958 | 944 | 27 912 | 4 828 | 23 084 |
| 1987 | 25 744 | 15 045 | 7 812 | 7 329 | 6 181 | 1 148 | 29 609 | 5 014 | 24 595 |
| 1988 | 28 781 | 16 326 | 9 345 | 8 079 | 6 827 | 1 252 | 33 095 | 5 566 | 27 529 |
| 1989 | 32 465 | 18 008 | 11 087 | 8 731 | 7 301 | 1 430 | 37 342 | 6 307 | 31 035 |
| 1990 | 34 189 | 18 331 | 12 210 | 9 597 | 7 999 | 1 598 | 39 585 | 6 994 | 32 591 |
| 1991 | 32 082 | 17 040 | 11 365 | 10 259 | 8 666 | 1 593 | 38 007 | 7 518 | 30 489 |
| 1992 | 30 101 | 16 423 | 9 950 | 10 508 | 8 849 | 1 659 | 36 154 | 7 712 | 28 442 |
| 1993 ³ | 34 769 | 20 223 | 10 714 | 11 565 | 9 753 | 1 812 | 41 203 | 8 246 | 32 957 |
| Variation en pour-cent par rapport à l'année précédente. | | | | | | | | | |
| 1983 | 6,7 | 9,3 | 1,8 | 0,2 | 1,8 | -11,1 | 7,3 | 6,3 | 7,5 |
| 1984 | 8,0 | 9,8 | 3,6 | 1,0 | - 0,5 | 13,0 | 6,9 | 3,0 | 7,8 |
| 1985 | 5,5 | 2,7 | 9,5 | - 0,8 | - 2,0 | 8,0 | 4,2 | - 1,6 | 5,4 |
| 1986 | 4,6 | 1,1 | 13,2 | 3,1 | 3,3 | 1,7 | 5,5 | 9,2 | 4,7 |
| 1987 | 7,1 | 4,8 | 13,3 | 6,2 | 3,7 | 21,6 | 6,1 | 3,9 | 6,5 |
| 1988 | 11,8 | 8,5 | 19,6 | 10,2 | 10,5 | 9,1 | 11,8 | 11,0 | 11,9 |
| 1989 | 12,8 | 10,3 | 18,6 | 8,1 | 6,9 | 14,2 | 12,8 | 13,3 | 12,7 |
| 1990 | 5,3 | 1,8 | 10,1 | 9,9 | 9,6 | 11,7 | 6,0 | 10,9 | 5,0 |
| 1991 | - 6,2 | - 7,0 | - 6,9 | 6,9 | 8,3 | - 0,3 | - 4,0 | 7,5 | - 6,4 |
| 1992 | - 6,2 | - 3,6 | -12,5 | 2,4 | 2,1 | 4,1 | - 4,9 | 2,6 | - 6,7 |

¹ Inklusive öffentliche Unterhaltsarbeiten.

² Ohne private Unterhaltsarbeiten.

³ Bauvorhaben.

¹ Y compris les travaux d'entretien publics.

² Sans les travaux d'entretien privés.

³ Constructions projetées.

Bautätigkeit

Industrie du bâtiment

K2

| Jahr Quartal Année Trimestre | Neuerstellte Wohnungen Logements construits | | Baubewilligte Wohnungen Constructions autorisées de logements | | Industrielle Betriebe Raumvolumen der Neubauten Entreprises industrielles Volume des nouvelles constructions | |
|---------------------------------------|--|----------------|--|----------------|---|----------------|
| | Anzahl Nombre | % ¹ | Anzahl Nombre | % ¹ | in 1000 m ³ en 1000 m ³ | % ¹ |
| | Alle Gemeinden – Toutes les communes | | | | | |
| 1980 | 40 876 | 8,1 | 56 329 | 9,2 | | |
| 1981 | 43 348 | 6,0 | 53 540 | -5,0 | | |
| 1982 | 43 465 | 0,3 | 49 577 | -7,4 | | |
| 1983 | 41 605 | -4,3 | 54 818 | 10,6 | | |
| 1984 | 45 249 | 8,8 | 51 885 | -5,4 | | |
| 1985 | 44 228 | -2,3 | 47 306 | -8,8 | | |
| 1986 | 42 570 | -3,7 | 46 759 | -1,2 | | |
| 1987 | 40 230 | -5,5 | 45 885 | -1,9 | | |
| 1988 | 40 965 | 1,8 | 49 726 | 8,4 | | |
| 1989 | 40 705 | -0,6 | 50 157 | 0,9 | | |
| 1990 | 39 984 | -1,8 | 47 575 | -5,1 | | |
| 1991 | 37 597 | -6,0 | 46 189 | -2,9 | | |
| 1992 | 35 422 | -5,8 | 52 092 | 12,8 | | |
| | Gemeinden mit über 5000 Einwohnern ² Communes de plus de 5000 habitants ² | | | | | |
| 1980 | 17 970 | 5,3 | 24 663 | 8,5 | 8 844 | 58,6 |
| 1981 ³ | . | . | . | . | 6 694 | -24,3 |
| 1982 ³ | . | . | . | . | 4 300 | -35,8 |
| 1983 | 20 470 | . | 26 744 | . | 6 133 | 42,6 |
| 1984 | 22 597 | 10,4 | 23 199 | -13,3 | 5 430 | -11,5 |
| 1985 | 21 382 | - 5,4 | 19 588 | -15,6 | 7 683 | 41,5 |
| 1986 | 21 075 | - 1,4 | 20 450 | 4,4 | 9 307 | 21,1 |
| 1987 | 17 470 | -17,1 | 18 624 | - 8,9 | 9 094 | - 2,3 |
| 1988 | 17 868 | 2,3 | 19 945 | 7,1 | 7 785 | -14,4 |
| 1989 | 16 657 | - 6,8 | 19 292 | - 3,3 | 10 113 | 29,9 |
| 1990 | 16 065 | - 3,6 | 17 941 | - 7,0 | . | . |
| 1991 | 15 726 | - 2,1 | 18 420 | 2,7 | . | . |
| 1992 | 16 574 ⁴ 15 143 | - 3,7 | 25 655 ⁴ 23 752 | 28,9 | . | . |
| 1988 | | | | | | |
| I | 3 364 | 0,9 | 5 143 | 23,0 | 2 298 | - 7,5 |
| II | 4 811 | 12,7 | 4 813 | 2,4 | 1 677 | -32,0 |
| III | 4 012 | -12,5 | 5 055 | - 7,4 | 2 273 | - 3,7 |
| IV | 5 681 | 7,6 | 4 934 | 15,1 | 1 537 | -13,8 |
| 1989 | | | | | | |
| I | 3 113 | - 7,5 | 4 067 | -20,9 | 2 550 | 11,0 |
| II | 4 029 | -16,3 | 5 452 | 13,3 | 3 276 | 95,3 |
| III | 4 504 | 12,3 | 4 899 | - 3,1 | 2 553 | 12,3 |
| IV | 5 011 | -11,8 | 4 874 | - 1,2 | 1 734 | 12,8 |
| 1990 | | | | | | |
| I | 3 066 | - 1,5 | 4 090 | 0,6 | . | . |
| II | 3 902 | - 3,2 | 4 578 | -16,0 | . | . |
| III | 3 972 | -11,8 | 3 771 | -23,0 | . | . |
| IV | 5 125 | 2,3 | 5 502 | 12,9 | . | . |
| 1991 | | | | | | |
| I | 3 224 | 5,2 | 3 747 | - 8,4 | . | . |
| II | 4 144 | 6,2 | 4 137 | - 9,6 | . | . |
| III | 3 962 | - 0,3 | 5 156 | 36,7 | . | . |
| IV | 4 396 | -14,2 | 5 380 | - 2,2 | . | . |
| 1992 | | | | | | |
| I | 3 207 ⁴ 2 822 | -12,5 | 5 189 ⁴ 4 774 | 27,4 | . | . |
| II | 3 705 ⁴ 3 463 | -16,4 | 6 967 ⁴ 6 537 | 58,0 | . | . |
| III | 4 122 ⁴ 3 787 | - 4,4 | 6 612 ⁴ 6 033 | 17,0 | . | . |
| IV | 5 540 ⁴ 5 071 | 15,4 | 6 887 ⁴ 6 408 | 19,1 | . | . |
| 1993 ^P | | | | | | |
| I | 3 275 | 2,1 | 6 397 | 23,3 | . | . |
| II | 4 039 | 9,0 | 5 597 | -19,7 | . | . |
| III | 3 670 | -11,0 | 6 212 | - 6,0 | . | . |

¹ Veränderung gegenüber dem Vorjahr in Prozent.

² 1983–1992: 234 Gemeinden; ab 1993: 269 Gemeinden.

³ Daten für Gemeinden mit über 5000 Einwohnern nicht erhoben, da Gemeindegrössenklassen neu gemäss eidg. Volkszählung 1980.

⁴ 269 Gemeinden zurückgerechnet.

¹ Variation en pour-cent par rapport à l'année précédente.

² 1983–1992: 234 communes; dès 1993: 269 communes.

³ Les données pour les communes de plus de 5000 habitants n'ont pas été établies à cause du passage au classement des communes selon le recensement de la population de 1980.

⁴ Donnée établie rétroactivement sur la base de 269 communes.

Aussenhandel nach Verwendungszweck
Commerce extérieur, selon l'utilisation des marchandises

 Einfuhr¹

 Importations¹

In Millionen Franken

En millions de francs

L11

| Jahr Quartal | Rohstoffe und Halbfabrikate | Energieträger | Investitionsgüter | Konsumgüter | Total | | | | | |
|---|---|-----------------------------------|--------------------|--------------------------|--------|--------------|-------|--------------|-------|--------------|
| Année Trimestre | Matières premières et prod. semi-finis | Prod. énergétiques et connexes | Biens d'équipement | Biens de consommation | | | | | | |
| 1985 ² | . | . | . | . | 70 240 | | | | | |
| 1986 ² | . | . | . | . | 68 900 | | | | | |
| 1987 ² | . | . | . | . | 70 229 | | | | | |
| 1988 ² | 25 263 | 2 962 | 20 870 | 28 080 | 77 175 | | | | | |
| 1989 ² | 29 322 | 3 675 | 23 648 | 31 516 | 88 160 | | | | | |
| 1990 ² | 28 778 | 4 312 | 24 224 | 32 531 | 89 844 | | | | | |
| 1991 ² | 26 914 | 4 359 | 23 983 | 33 425 | 88 681 | | | | | |
| 1992 ² | 26 800 | 3 898 | 22 449 | 33 593 | 86 739 | | | | | |
| 1990 | | | | | | | | | | |
| I | 7 558 | 1 004 | 6 163 | 8 769 | 23 494 | | | | | |
| II | 7 486 | 956 | 6 343 | 8 165 | 22 950 | | | | | |
| III | 6 665 | 1 128 | 5 810 | 7 642 | 21 244 | | | | | |
| IV | 7 065 | 1 224 | 5 911 | 7 956 | 22 156 | | | | | |
| 1991 | | | | | | | | | | |
| I | 6 842 | 1 078 | 5 575 | 8 276 | 21 770 | | | | | |
| II | 7 051 | 986 | 6 506 | 8 248 | 22 791 | | | | | |
| III | 6 340 | 1 123 | 5 790 | 8 265 | 21 518 | | | | | |
| IV | 6 677 | 1 170 | 6 121 | 8 635 | 22 603 | | | | | |
| 1992 | | | | | | | | | | |
| I | 6 846 | 1 059 | 5 654 | 9 046 | 22 605 | | | | | |
| II | 7 015 | 991 | 6 321 | 8 221 | 22 548 | | | | | |
| III | 6 441 | 977 | 5 097 | 8 137 | 20 652 | | | | | |
| IV | 6 501 | 872 | 5 411 | 8 207 | 20 991 | | | | | |
| 1993 | | | | | | | | | | |
| I | 6 378 | 965 | 4 982 | 8 283 | 20 608 | | | | | |
| II | 6 685 | 821 | 5 586 | 8 175 | 21 267 | | | | | |
| III | 6 175 | 821 | 4 996 | 8 347 | 20 338 | | | | | |
| Veränderung in Prozent gegenüber Vorjahresquartal | | | | | | | | | | |
| Variation en pour-cent par rapport à l'année précédente | | | | | | | | | | |
| | nom. | real réel | nom. | real réel | nom. | real réel | nom. | real réel | nom. | real réel |
| 1985 ² | . | . | . | . | . | . | . | . | 10,1 | . |
| 1986 ² | . | . | . | . | . | . | . | . | - 1,9 | . |
| 1987 ² | . | . | . | . | . | . | . | . | 1,9 | . |
| 1988 ² | . | . | . | . | . | . | . | . | 9,9 | . |
| 1989 ² | 16,1 | 6,7 | 24,0 | - 1,9 | 13,3 | 6,0 | 12,2 | 4,5 | 14,2 | 5,3 |
| 1990 ² | - 1,9 | 1,8 | 17,3 | 7,4 | 2,4 | 3,0 | 3,2 | 2,7 | 1,9 | 2,7 |
| 1991 ² | - 6,5 | - 5,2 | 1,1 | 2,4 | - 1,0 | - 2,9 | 2,8 | 2,7 | - 1,3 | - 1,4 |
| 1992 ² | - 0,4 | - 1,4 | -10,6 | 1,2 | - 6,4 | -10,3 | 0,5 | - 2,9 | - 2,2 | - 4,3 |
| 1990 | | | | | | | | | | |
| I | 6,6 | 5,4 | 31,4 | 9,0 | 17,3 | 12,0 | 11,1 | 4,9 | 11,9 | 7,0 |
| II | - 4,4 | 1,7 | 1,1 | 15,6 | 0,2 | 2,4 | 3,6 | 1,2 | - 0,2 | 2,2 |
| III | - 3,1 | 1,9 | 27,6 | 17,0 | 3,9 | 7,4 | 1,1 | 6,4 | 1,6 | 5,7 |
| IV | - 6,1 | - 0,5 | 13,1 | -10,2 | - 8,6 | - 7,3 | - 2,8 | - 1,3 | - 4,8 | - 3,1 |
| 1991 | | | | | | | | | | |
| I | - 9,5 | - 4,9 | 7,3 | - 0,9 | - 9,6 | - 5,9 | - 5,6 | - 2,2 | - 7,3 | - 4,0 |
| II | - 5,8 | - 3,7 | 3,2 | - 7,8 | 2,6 | 0,0 | 1,0 | 3,5 | - 0,7 | - 0,3 |
| III | - 5,0 | - 6,1 | - 0,5 | 0,4 | - 0,3 | - 5,3 | 8,2 | 4,5 | 1,3 | - 1,7 |
| IV | - 5,5 | - 6,6 | - 4,4 | 19,1 | 3,6 | 0,1 | 8,5 | 6,1 | 2,0 | 1,0 |
| 1992 | | | | | | | | | | |
| I | 0,1 | - 1,6 | - 2,0 | 16,2 | 1,6 | - 6,2 | 9,4 | 3,4 | 3,9 | - 0,2 |
| II | - 0,5 | - 3,5 | 0,5 | 4,7 | - 2,8 | - 8,0 | - 0,3 | - 5,3 | - 1,1 | - 5,0 |
| III | 1,5 | 1,6 | -13,0 | - 0,9 | -12,0 | -14,1 | - 1,7 | - 3,2 | - 4,1 | - 4,6 |
| IV | - 2,6 | - 1,3 | -25,5 | -12,6 | -11,6 | -12,6 | - 5,0 | - 5,2 | - 7,1 | - 6,4 |
| 1993 | | | | | | | | | | |
| I | - 6,9 | - 5,6 | - 8,8 | - 8,1 | -11,9 | -10,4 | - 8,4 | - 6,9 | - 8,8 | - 7,5 |
| II | - 4,7 | - 1,3 | -17,2 | -13,8 | -11,3 | -11,1 | - 0,4 | 3,0 | - 5,5 | - 3,0 |
| III | - 4,1 | - 1,3 | -16,0 | -14,2 | - 1,8 | - 1,0 | 2,6 | 3,4 | - 1,5 | 0,0 |

¹ Index II: Ohne Edelmetalle, Edel- und Schmucksteine, Kunstgegenstände und Antiquitäten.

² Bereinigte Zahlen.

¹ Indice II: Sans métaux précieux, pierres gemmes, objets d'art et antiquités.

² Chiffres rectifiés.

Aussenhandel nach Verwendungszweck

Commerce extérieur, selon l'utilisation des marchandises

Ausfuhr¹

Exportations¹

In Millionen Franken

En millions de francs

L12

| Jahr Quartal | Rohstoffe und Halbfabrikate | Investitionsgüter | Konsumgüter | Total | Handelsbilanz- saldo | | | |
|---|---------------------------------------|--------------------|--------------------------|--------------|------------------------------------|--------------|-------|--------------|
| Année Trimestre | Mat. premières et prod. semi-finis | Biens d'équipement | Biens de consommation | | Solde de la balance commerciale | | | |
| 1985 ² | . | . | . | 61 902 | - 8 338 | | | |
| 1986 ² | . | . | . | 62 754 | - 6 146 | | | |
| 1987 ² | . | . | . | 63 012 | - 7 217 | | | |
| 1988 ² | 22 096 | 26 434 | 19 872 | 68 446 | - 8 730 | | | |
| 1989 ² | 24 753 | 28 772 | 23 104 | 76 658 | -11 502 | | | |
| 1990 ² | 25 043 | 30 528 | 25 248 | 80 875 | - 8 970 | | | |
| 1991 ² | 24 820 | 30 490 | 26 586 | 82 021 | - 6 660 | | | |
| 1992 ² | 25 654 | 31 108 | 29 294 | 86 148 | - 591 | | | |
| 1990 | | | | | | | | |
| I | 6 690 | 7 344 | 6 288 | 20 331 | - 3 163 | | | |
| II | 6 446 | 7 686 | 6 399 | 20 539 | - 2 412 | | | |
| III | 5 723 | 7 266 | 5 916 | 18 916 | - 2 328 | | | |
| IV | 6 179 | 8 250 | 6 648 | 21 103 | - 1 053 | | | |
| 1991 | | | | | | | | |
| I | 6 314 | 7 167 | 6 253 | 19 758 | - 2 012 | | | |
| II | 6 527 | 7 726 | 6 553 | 20 839 | - 1 953 | | | |
| III | 5 762 | 7 217 | 6 407 | 19 417 | - 2 102 | | | |
| IV | 6 202 | 8 385 | 7 382 | 22 004 | - 599 | | | |
| 1992 | | | | | | | | |
| I | 6 726 | 7 626 | 7 295 | 21 671 | - 934 | | | |
| II | 6 697 | 7 839 | 7 364 | 21 930 | - 618 | | | |
| III | 5 962 | 7 495 | 6 906 | 20 384 | - 268 | | | |
| IV | 6 228 | 8 201 | 7 668 | 22 114 | 1 123 | | | |
| 1993 | | | | | | | | |
| I | 6 419 | 6 983 | 7 551 | 20 981 | 374 | | | |
| II | 6 421 | 7 484 | 7 846 | 21 786 | 518 | | | |
| III | 5 881 | 7 287 | 7 327 | 20 523 | 185 | | | |
| Veränderung in Prozent gegenüber Vorjahresquartal | | | | | | | | |
| Variation en pour-cent par rapport à l'année précédente | | | | | | | | |
| | nom. | real réel | nom. | real réel | nom. | real réel | nom. | real réel |
| 1985 ² | . | . | . | . | . | . | 11,2 | . |
| 1986 ² | . | . | . | . | . | . | 1,4 | . |
| 1987 ² | . | . | . | . | . | . | 0,4 | . |
| 1988 ² | . | . | . | . | . | . | 8,6 | . |
| 1989 ² | 12,0 | 4,3 | 8,8 | 5,5 | 16,3 | 5,9 | 12,0 | 5,2 |
| 1990 ² | 1,2 | 1,9 | 6,1 | 5,1 | 9,3 | 6,3 | 5,5 | 4,5 |
| 1991 ² | - 0,9 | - 1,2 | - 0,1 | - 4,0 | 5,3 | 1,4 | 1,4 | - 1,4 |
| 1992 ² | 3,4 | 2,8 | 2,0 | 0,0 | 10,2 | 10,6 | 5,0 | 4,3 |
| 1990 | | | | | | | | |
| I | 10,7 | 6,5 | 11,3 | 10,4 | 18,0 | 14,1 | 13,1 | 10,2 |
| II | - 1,8 | - 2,5 | 5,3 | 4,2 | 8,0 | 6,3 | 3,7 | 2,6 |
| III | - 0,2 | 4,6 | 8,3 | 7,2 | 8,6 | 4,8 | 5,7 | 5,7 |
| IV | - 3,7 | - 0,5 | 1,0 | 1,1 | 3,9 | 1,3 | 0,5 | 0,8 |
| 1991 | | | | | | | | |
| I | - 5,7 | - 2,9 | - 2,4 | - 5,1 | - 0,6 | - 3,7 | - 2,8 | - 3,9 |
| II | 1,2 | 2,2 | 0,6 | - 3,1 | 2,4 | 1,8 | 1,5 | 0,2 |
| III | 0,6 | - 2,6 | - 0,5 | - 3,8 | 8,3 | 3,5 | 2,7 | - 1,0 |
| IV | 0,4 | - 1,0 | 1,6 | - 3,5 | 11,0 | 4,5 | 4,3 | - 0,1 |
| 1992 | | | | | | | | |
| I | 6,4 | 3,2 | 6,5 | 2,4 | 16,5 | 15,2 | 9,6 | 6,7 |
| II | 2,5 | 1,3 | 1,5 | 1,0 | 12,5 | 9,1 | 5,2 | 3,7 |
| III | 3,4 | 3,9 | 3,8 | 2,2 | 8,0 | 11,1 | 5,0 | 5,6 |
| IV | 0,4 | - 0,3 | - 2,2 | - 4,5 | 3,9 | 6,1 | 0,5 | 0,2 |
| 1993 | | | | | | | | |
| I | - 5,3 | - 4,4 | - 8,3 | - 9,2 | 2,7 | 6,2 | - 3,6 | - 2,6 |
| II | - 4,1 | - 4,6 | - 4,4 | - 4,6 | 6,5 | 5,0 | - 0,6 | - 1,3 |
| III | - 1,3 | 0,2 | - 2,4 | - 1,7 | 6,2 | 2,1 | 0,9 | 0,2 |

¹ Index II: Ohne Edelmetalle, Edel- und Schmucksteine, Kunstgegenstände und Antiquitäten.

¹ Indice II: Sans métaux précieux, pierres gemmes, objets d'art et antiquités.

² Bereinigte Zahlen.

² Chiffres rectifiés.

Aussenhandel nach Waren und Industriezweigen

Commerce extérieur, par groupes de marchandises et branches de l'industrie

Einfuhr¹
In Millionen Franken

Importations¹
En millions de francs

L21

| Jahr Monat <i>Année Mois</i> | davon - dont | | | | | | Handelsbilanz- saldo <i>Soide de la balance commerciale</i> | | | | | |
|---|--------------|--|--|--|--|-------------------------------|---|-------------|-------|-------------|-------|-------------|
| | Total | Maschinen, Apparate und Elektronik <i>Machines, appareils et électronique</i> | Präzisions- instrumente, Uhren, Bijouterie <i>Instrum. de préc., horlogerie et bijoux</i> | Chemikalien <i>Produits chimiques</i> | Textilien, Bekleidung und Schuhe <i>Textiles, habillement et chaussures</i> | Fahrzeuge <i>Véhicules</i> | | | | | | |
| 1985 ² | 70 239 | . | . | . | . | . | - 8 338 | | | | | |
| 1986 ² | 68 899 | . | . | . | . | . | - 6 145 | | | | | |
| 1987 ² | 70 229 | . | . | . | . | . | - 7 217 | | | | | |
| 1988 ² | 77 175 | 16 950 | 4 606 | 9 375 | 7 718 | 9 258 | - 8 730 | | | | | |
| 1989 ² | 88 160 | 19 252 | 5 555 | 10 719 | 8 629 | 10 080 | -11 502 | | | | | |
| 1990 ² | 89 844 | 19 794 | 5 786 | 10 624 | 8 806 | 10 230 | - 8 970 | | | | | |
| 1991 ² | 88 681 | 18 882 | 5 695 | 10 671 | 8 890 | 10 975 | - 6 661 | | | | | |
| 1992 ² | 86 739 | 18 224 | 5 758 | 11 453 | 8 781 | 9 909 | - 591 | | | | | |
| 1992 | | | | | | | | | | | | |
| Jul. - <i>Juillet</i> | 7 411 | 1 573 | 471 | 1 004 | 888 | 735 | - 120 | | | | | |
| Aug. - <i>Août</i> | 5 852 | 1 177 | 411 | 797 | 707 | 530 | - 170 | | | | | |
| Sep. - <i>Sep.</i> | 7 374 | 1 620 | 494 | 942 | 841 | 701 | - 4 | | | | | |
| Okt. - <i>Oct.</i> | 7 281 | 1 503 | 525 | 1 015 | 752 | 731 | 457 | | | | | |
| Nov. - <i>Nov.</i> | 6 909 | 1 469 | 463 | 942 | 610 | 692 | 703 | | | | | |
| Dez. - <i>Déc.</i> | 6 801 | 1 655 | 459 | 844 | 605 | 702 | - 36 | | | | | |
| 1993 | | | | | | | | | | | | |
| Jan. - <i>Jan.</i> | 5 776 | 1 124 | 393 | 881 | 672 | 483 | 407 | | | | | |
| Feb. - <i>Fév.</i> | 6 894 | 1 376 | 481 | 938 | 837 | 690 | 153 | | | | | |
| Mär. - <i>Mars</i> | 7 942 | 1 721 | 556 | 990 | 851 | 809 | - 215 | | | | | |
| Apr. - <i>Avril</i> | 7 203 | 1 531 | 531 | 1 041 | 619 | 824 | 14 | | | | | |
| Mai - <i>Mai</i> | 6 373 | 1 308 | 406 | 912 | 517 | 761 | 598 | | | | | |
| Jun. - <i>Juin</i> | 7 635 | 1 664 | 541 | 1 072 | 660 | 960 | 3 | | | | | |
| Jul. - <i>Juillet</i> | 7 055 | 1 459 | 474 | 983 | 816 | 732 | 232 | | | | | |
| Aug. - <i>Août</i> | 5 939 | 1 227 | 367 | 932 | 749 | 446 | - 124 | | | | | |
| Sep. - <i>Sep.</i> | 7 348 | 1 638 | 591 | 1 005 | 844 | 599 | 58 | | | | | |
| Okt. - <i>Oct.</i> | 7 052 | 1 463 | 555 | 1 024 | 684 | 702 | 1 000 | | | | | |
| Veränderung in Prozent gegenüber entsprechender Vorjahresperiode <i>Variation en pour-cent par rapport à l'année précédente</i> | | | | | | | | | | | | |
| | nom. | real | nom. | real | nom. | real | nom. | real | nom. | real | nom. | real |
| | | <i>réel</i> | | <i>réel</i> | | <i>réel</i> | | <i>réel</i> | | <i>réel</i> | | <i>réel</i> |
| 1985 ² | 10,0 | . | . | . | . | . | . | . | . | . | . | . |
| 1986 ² | - 1,9 | . | . | . | . | . | . | . | . | . | . | . |
| 1987 ² | 1,9 | . | . | . | . | . | . | . | . | . | . | . |
| 1988 ² | 9,9 | . | 11,5 | . | . | 13,5 | . | . | 2,0 | . | 15,5 | . |
| 1989 ² | 14,2 | 5,3 | 13,6 | 7,0 | 20,6 | 7,7 | 14,3 | 6,5 | 11,8 | 3,8 | 8,9 | 2,5 |
| 1990 ² | 1,9 | 2,7 | 2,8 | 4,6 | 4,2 | 7,1 | - 0,9 | 0,7 | 2,1 | 1,0 | 1,5 | 1,9 |
| 1991 ² | - 1,3 | - 1,4 | - 4,6 | - 5,8 | - 1,6 | 0,3 | 0,4 | - 3,1 | 1,0 | 2,9 | 7,3 | 4,5 |
| 1992 ² | - 2,2 | - 4,3 | - 3,5 | - 7,9 | 1,1 | - 7,5 | 7,3 | 4,3 | - 1,2 | - 1,7 | - 9,7 | -13,0 |
| 1992 | | | | | | | | | | | | |
| Jul. - <i>Juillet</i> | - 6,1 | - 7,7 | - 5,0 | - 8,7 | -20,7 | -25,2 | 7,1 | 3,1 | 0,3 | 1,8 | -17,8 | -22,8 |
| Aug. - <i>Août</i> | - 5,9 | - 6,7 | - 6,6 | - 9,7 | - 5,9 | - 0,7 | 2,0 | 7,0 | - 2,1 | - 0,7 | -26,0 | -30,8 |
| Sep. - <i>Sep.</i> | - 0,7 | 0,5 | - 0,3 | 2,2 | 3,6 | 6,3 | 11,6 | 6,7 | 1,6 | 4,5 | -20,0 | -22,8 |
| Okt. - <i>Oct.</i> | -10,3 | - 8,7 | -11,7 | -12,7 | 5,0 | 7,2 | 7,0 | 3,6 | - 7,7 | - 4,8 | -28,7 | -27,5 |
| Nov. - <i>Nov.</i> | - 6,3 | - 5,9 | - 6,7 | - 9,0 | - 0,5 | - 9,2 | - 1,1 | - 1,8 | - 4,6 | - 0,6 | -19,7 | -19,9 |
| Dez. - <i>Déc.</i> | - 4,4 | - 4,0 | - 0,2 | - 1,2 | -20,5 | -20,6 | 5,4 | 2,3 | - 6,8 | - 2,5 | - 9,2 | -12,3 |
| 1993 | | | | | | | | | | | | |
| Jan. - <i>Jan.</i> | -13,8 | -12,8 | -14,2 | -14,6 | - 1,6 | - 5,9 | - 9,1 | - 6,6 | -14,9 | -13,1 | -31,0 | -29,5 |
| Feb. - <i>Fév.</i> | - 8,3 | - 7,9 | - 3,3 | - 3,5 | 1,1 | 1,3 | - 2,6 | - 5,2 | - 5,7 | - 2,0 | -32,3 | -33,2 |
| Mär. - <i>Mars</i> | - 5,3 | - 3,8 | - 3,2 | - 2,0 | - 9,0 | - 8,5 | - 4,0 | - 3,1 | - 3,4 | 3,9 | -16,0 | -18,0 |
| Apr. - <i>Avril</i> | - 7,1 | - 4,6 | - 3,7 | - 2,7 | 2,4 | 7,8 | 6,2 | 7,1 | - 4,3 | 3,9 | -26,1 | -26,1 |
| Mai - <i>Mai</i> | -11,5 | - 9,7 | -13,4 | -11,3 | -10,5 | - 1,0 | 3,8 | - 1,7 | - 2,0 | 7,1 | -30,2 | -33,5 |
| Jun. - <i>Juin</i> | 1,0 | 4,0 | 4,8 | 4,5 | 13,4 | 16,7 | - 1,2 | 4,9 | 2,1 | 10,7 | 0,6 | - 4,3 |
| Jul. - <i>Juillet</i> | - 4,8 | - 2,0 | - 7,2 | - 4,8 | 0,9 | 0,6 | - 2,1 | - 0,9 | - 8,0 | - 0,3 | - 0,3 | 0,6 |
| Aug. - <i>Août</i> | 1,5 | 1,5 | 4,5 | 5,6 | -10,6 | -10,3 | 16,8 | 3,2 | 5,9 | 11,2 | -12,3 | -15,4 |
| Sep. - <i>Sep.</i> | - 0,4 | 0,5 | 1,4 | - 0,2 | 20,0 | 21,6 | 6,7 | 3,1 | 0,4 | 6,6 | -14,4 | - 9,0 |
| Okt. - <i>Oct.</i> | - 3,1 | - 1,5 | - 2,3 | 1,2 | 5,3 | 9,1 | 1,0 | - 6,8 | - 9,0 | - 4,3 | - 3,9 | - 7,7 |
| ¹ Index II: Ohne Edelmetalle, Edel- und Schmucksteine, Kunstgegenstände und Antiquitäten. ¹ <i>Indice II: Sans métaux précieux, pierres gemmes, objets d'art et antiquités.</i> | | | | | | | | | | | | |
| ² Bereinigte Zahlen. ² <i>Chiffres rectifiés.</i> | | | | | | | | | | | | |

Aussenhandel nach Waren und Industriezweigen

Commerce extérieur, par groupes de marchandises et branches de l'industrie

Ausfuhr¹
In Millionen Franken

Exportations¹
En millions de francs

L22

| Jahr Monat Année Mois | Total | davon - dont | | | | | |
|--------------------------------|--------------|--|---|--|---|---|--|
| | | Maschinen- und Elektronik- industrie <i>Industrie des machines et de l'électronique</i> | Chemische Industrie <i>Industrie chimique</i> | Metall- industrie <i>Industrie métallurgique</i> | Uhren- industrie <i>Industrie horlogère</i> | Präzisions- instrumente <i>Instruments de précision</i> | Textil- industrie <i>Industrie textile</i> |
| 1985 ² | 61 902 | . | . | . | . | . | . |
| 1986 ² | 62 754 | . | . | . | . | . | . |
| 1987 ² | 63 012 | . | . | . | . | . | . |
| 1988 ² | 68 446 | 22 114 | 15 864 | 6 441 | 5 051 | 3 965 | 3 390 |
| 1989 ² | 76 658 | 24 302 | 17 815 | 7 391 | 6 041 | 4 288 | 3 666 |
| 1990 ² | 80 875 | 25 527 | 18 424 | 7 537 | 6 777 | 4 660 | 3 713 |
| 1991 ² | 82 021 | 25 223 | 19 107 | 7 515 | 6 852 | 4 833 | 3 395 |
| 1992 ² | 86 148 | 25 392 | 21 258 | 7 701 | 7 369 | 4 946 | 3 364 |
| 1992 | | | | | | | |
| Jul. - Juillet | 7 291 | 2 268 | 1 699 | 658 | 622 | 436 | 249 |
| Aug. - Août | 5 683 | 1 771 | 1 448 | 480 | 434 | 304 | 165 |
| Sep. - Sep. | 7 371 | 2 149 | 1 765 | 679 | 631 | 411 | 288 |
| Okt. - Oct. | 7 737 | 2 292 | 1 785 | 686 | 776 | 443 | 309 |
| Nov. - Nov. | 7 612 | 2 114 | 1 853 | 670 | 791 | 431 | 304 |
| Dez. - Déc. | 6 765 | 2 281 | 1 519 | 521 | 577 | 434 | 242 |
| 1993 | | | | | | | |
| Jan. - Jan. | 6 183 | 1 602 | 1 742 | 561 | 473 | 334 | 244 |
| Feb. - Fév. | 7 047 | 1 906 | 1 941 | 633 | 597 | 407 | 250 |
| Mär. - Mars | 7 727 | 2 160 | 2 076 | 717 | 623 | 442 | 282 |
| Apr. - Avril | 7 216 | 2 002 | 1 990 | 641 | 567 | 401 | 257 |
| Mai - Mai | 6 972 | 1 929 | 1 900 | 590 | 645 | 385 | 255 |
| Jun. - Juin | 7 638 | 2 205 | 1 944 | 686 | 653 | 422 | 277 |
| Jul. - Juillet | 7 287 | 2 285 | 1 832 | 625 | 630 | 427 | 218 |
| Aug. - Août | 5 815 | 1 657 | 1 628 | 468 | 479 | 336 | 151 |
| Sep. - Sep. | 7 406 | 2 095 | 1 786 | 656 | 642 | 390 | 272 |
| Okt. - Oct. | 8 052 | 2 224 | 1 966 | 661 | 765 | 429 | 283 |

| Veränderung in Prozent gegenüber entsprechender Vorjahresperiode <i>Variation en pour-cent par rapport à l'année précédente</i> | | | | | | | | | | | | | | |
|--|------------|---------------------|--------------|---------------------|------------|---------------------|--------------|---------------------|--------------|---------------------|--------------|---------------------|--------------|---------------------|
| | nom. | real <i>réel</i> | nom. | real <i>réel</i> | nom. | real <i>réel</i> | nom. | real <i>réel</i> | nom. | real <i>réel</i> | nom. | real <i>réel</i> | nom. | real <i>réel</i> |
| 1985 ² | 11,2 | . | . | . | . | . | . | . | . | . | . | . | . | . |
| 1986 ² | 1,4 | . | . | . | . | . | . | . | . | . | . | . | . | . |
| 1987 ² | 0,4 | . | . | . | . | . | . | . | . | . | . | . | . | . |
| 1988 ² | 8,6 | . | 8,0 | . | 8,5 | . | 12,5 | . | 16,5 | . | 4,0 | . | 2,5 | . |
| 1989 ² | 12,0 | 5,2 | 9,9 | 6,3 | 12,3 | - 0,8 | 14,8 | 6,0 | 19,6 | 11,0 | 8,1 | 3,8 | 8,2 | 1,2 |
| 1990 ² | 5,5 | 4,5 | 5,0 | 4,8 | 3,4 | 0,1 | 2,0 | 2,8 | 12,2 | 10,3 | 8,7 | 5,6 | 1,3 | - 1,2 |
| 1991 ² | 1,4 | - 1,4 | - 1,2 | - 5,2 | 3,7 | 0,2 | - 0,3 | 1,7 | 1,1 | - 0,2 | 3,7 | - 1,3 | - 8,6 | - 5,7 |
| 1992 ² | 5,0 | 4,3 | 0,7 | - 0,8 | 11,3 | 4,9 | 2,5 | 3,9 | 7,6 | 17,4 | 2,3 | - 0,5 | - 0,9 | 1,4 |
| 1992 | | | | | | | | | | | | | | |
| Jul. - Juillet | 3,6 | 4,2 | 1,0 | 1,0 | 5,8 | 7,9 | 2,3 | 1,5 | 5,2 | 16,6 | 6,3 | - 1,5 | - 1,0 | - 1,5 |
| Aug. - Août | 6,1 | 6,2 | 7,0 | 5,1 | 7,4 | 7,6 | 5,8 | 5,4 | - 4,5 | 12,4 | - 4,1 | - 8,1 | 0,7 | 0,9 |
| Sep. - Sep. | 5,0 | 5,8 | 1,8 | - 0,5 | 13,9 | 14,4 | 3,9 | 4,1 | 5,1 | 19,0 | 2,9 | 5,4 | - 4,6 | - 3,6 |
| Okt. - Oct. | - 1,4 | - 1,7 | - 1,3 | - 4,2 | 2,5 | - 2,9 | - 5,3 | - 2,8 | 10,4 | 17,7 | - 1,8 | - 3,3 | - 12,3 | - 9,5 |
| Nov. - Nov. | 1,5 | - 1,2 | - 6,0 | - 6,8 | 10,6 | - 2,7 | 0,6 | 0,5 | 5,8 | 14,8 | - 2,2 | - 6,4 | - 0,6 | - 4,4 |
| Dez. - Déc. | 1,6 | 2,0 | - 1,9 | - 3,6 | 9,8 | 15,0 | - 0,4 | - 2,4 | - 2,9 | - 2,8 | 2,6 | 4,5 | - 5,0 | 2,4 |
| 1993 | | | | | | | | | | | | | | |
| Jan. - Jan. | - 7,7 | - 6,1 | - 12,4 | - 13,4 | - 9,9 | - 7,9 | - 7,1 | - 8,3 | 5,3 | 19,4 | - 7,6 | - 6,8 | - 18,3 | - 13,8 |
| Feb. - Fév. | - 2,1 | - 3,3 | - 5,5 | - 8,4 | 5,0 | - 2,4 | - 5,1 | - 6,1 | - 1,0 | 15,9 | - 1,3 | - 8,0 | - 15,9 | - 11,1 |
| Mär. - Mars | - 1,9 | - 0,1 | - 6,1 | - 6,7 | 4,0 | 4,9 | 0,9 | 3,5 | 5,2 | 11,2 | - 4,3 | 0,0 | - 11,4 | - 3,7 |
| Apr. - Avril | - 1,8 | - 1,2 | - 5,2 | - 6,2 | 6,8 | 4,2 | - 5,1 | - 4,0 | - 5,5 | 7,0 | - 8,2 | - 5,6 | - 12,3 | - 6,9 |
| Mai - Mai | - 0,7 | - 2,7 | - 6,0 | - 5,3 | 15,2 | 0,6 | - 10,5 | - 7,8 | - 1,2 | - 1,6 | - 7,0 | - 6,0 | - 17,2 | - 7,3 |
| Jun. - Juin | 1,2 | 0,2 | 1,4 | - 0,8 | 3,6 | 2,7 | - 1,0 | 4,0 | 2,1 | - 2,7 | 2,8 | 2,4 | - 5,7 | 1,4 |
| Jul. - Juillet | - 0,1 | 0,7 | 0,2 | 2,0 | 7,6 | 7,0 | - 5,2 | - 3,2 | 1,4 | - 4,2 | - 2,1 | - 3,7 | - 12,3 | 2,3 |
| Aug. - Août | 2,3 | 1,2 | - 6,4 | - 5,6 | 11,7 | 4,0 | - 2,5 | 3,6 | 10,4 | - 2,8 | 10,2 | 9,4 | - 8,3 | 3,0 |
| Sep. - Sep. | 0,5 | - 0,1 | - 1,8 | - 2,1 | 1,3 | - 3,7 | - 2,5 | 1,5 | 1,7 | 4,5 | - 2,9 | - 5,9 | - 5,5 | 4,5 |
| Okt. - Oct. | 4,1 | 2,6 | - 3,8 | - 3,5 | 9,9 | 4,1 | - 3,8 | - 3,8 | - 1,6 | - 5,6 | - 3,0 | - 0,6 | - 8,6 | - 0,2 |

¹ Index II: Ohne Edelmetalle, Edel- und Schmucksteine, Kunstgegenstände und Antiquitäten.

¹ Indice II: Sans métaux précieux, pierres gemmes, objets d'art et antiquités.

² Bereinigte Zahlen.

² Chiffres rectifiés.

Aussenhandel nach Ländern

Ohne Edelmetalle, Edel- und Schmucksteine
sowie Kunstgegenstände und Antiquitäten

L3

| Länder | Einfuhr - Importations | | | | | | | Ausfuhr - Exportations | |
|-------------------------------------|-------------------------------------|---|--|--|--|--|--|-------------------------------------|--------------------------------------|
| | Anteil in % <i>En % du total</i> | Wert in Millionen Franken <i>En millions de francs</i> | | | Veränderung gegenüber dem Vorjahr in % <i>Variation en pour-cent par rapport à l'année précédente</i> | | | Anteil in % <i>En % du total</i> | Wert <i>En millions de francs</i> |
| | 1992 | 1992 | 3. Quartal 1993 <i>3e trimestre 1993</i> | Jan.-Sep. 1993 <i>jan.-sep. 1993</i> | 1992 | 3. Quartal 1993 <i>3e trimestre 1993</i> | Jan.-Sep. 1993 <i>jan.-sep. 1993</i> | 1992 | 1992 |
| OECD total | 92,0 | 79 834,2 | 18 326,6 | 56 630,2 | - 2,2 | - 3,1 | - 6,4 | 79,9 | 68 792,4 |
| OECD Europa | 81,0 | 70 233,1 | 16 253,6 | 50 114,4 | - 1,0 | - 3,4 | - 5,6 | 66,3 | 57 128,6 |
| EG | 73,4 | 63 680,3 | 14 779,5 | 45 625,8 | - 0,7 | - 3,2 | - 5,2 | 58,9 | 50 697,4 |
| BR Deutschland | 35,2 | 30 544,0 | 7 172,3 | 21 433,0 | - 0,8 | - 5,7 | - 7,0 | 24,5 | 21 074,4 |
| Frankreich | 11,1 | 9 662,2 | 2 159,7 | 7 109,8 | - 3,6 | - 0,6 | - 2,2 | 9,6 | 8 279,6 |
| Italien | 10,6 | 9 169,7 | 2 136,8 | 6 465,5 | - 2,9 | - 1,9 | - 7,2 | 9,0 | 7 771,1 |
| Niederlande | 4,7 | 4 050,0 | 895,2 | 2 918,1 | 5,5 | - 3,5 | - 4,7 | 2,9 | 2 470,3 |
| Belgien-Luxemburg | 3,8 | 3 282,5 | 663,5 | 2 167,3 | 10,6 | -12,9 | -12,8 | 2,7 | 2 281,4 |
| Grossbritannien | 4,1 | 3 564,6 | 997,8 | 3 009,4 | - 8,1 | 15,1 | 9,3 | 4,8 | 4 160,3 |
| Dänemark | 1,2 | 1 010,2 | 234,0 | 725,2 | 7,0 | - 0,7 | - 3,8 | 1,2 | 1 015,4 |
| Portugal | 0,5 | 409,5 | 111,6 | 347,2 | 1,2 | 0,1 | 10,7 | 0,8 | 690,2 |
| Irland | 0,7 | 610,0 | 148,1 | 483,5 | 29,3 | 4,2 | 6,4 | 0,3 | 259,1 |
| Spanien | 1,4 | 1 244,8 | 237,4 | 870,7 | 1,9 | - 0,1 | - 4,4 | 2,4 | 2 104,7 |
| Griechenland | 0,2 | 132,9 | 23,0 | 96,1 | -14,6 | -17,7 | - 0,5 | 0,7 | 590,9 |
| EFTA | 7,3 | 6 329,4 | 1 427,7 | 4 333,8 | - 3,4 | - 4,8 | - 9,8 | 6,7 | 5 748,5 |
| Österreich | 4,1 | 3 592,9 | 876,0 | 2 589,9 | - 1,0 | 1,4 | - 4,9 | 3,9 | 3 334,1 |
| Norwegen | 0,5 | 462,8 | 79,6 | 262,2 | 0,4 | -34,6 | -25,9 | 0,6 | 487,1 |
| Schweden | 1,9 | 1 602,9 | 312,4 | 1 039,1 | - 8,0 | -10,7 | -15,0 | 1,5 | 1 314,7 |
| Finnland | 0,7 | 621,1 | 138,6 | 395,9 | - 5,1 | - 7,0 | -14,7 | 0,7 | 587,1 |
| Island | 0,1 | 49,7 | 21,1 | 46,7 | -24,3 | 46,6 | 12,6 | 0,0 | 25,5 |
| OECD nicht Europa | 11,1 | 9 601,1 | 2 072,9 | 6 515,8 | -10,1 | - 0,5 | -12,5 | 13,5 | 11 663,8 |
| USA | 5,9 | 5 136,8 | 1 137,9 | 3 529,6 | -15,7 | 9,9 | -11,3 | 8,1 | 7 001,6 |
| Kanada | 0,4 | 347,3 | 57,6 | 187,4 | - 1,5 | 2,6 | -25,6 | 0,8 | 701,7 |
| Japan | 4,6 | 3 955,2 | 825,9 | 2 665,9 | - 3,3 | -12,9 | -14,0 | 3,7 | 3 144,8 |
| Australien | 0,1 | 96,5 | 31,8 | 80,8 | 13,9 | 28,7 | 16,9 | 0,8 | 676,2 |
| Nicht-OECD-Länder | 8,0 | 6 905,1 | 2 011,0 | 5 552,1 | - 2,4 | 16,4 | 6,0 | 20,2 | 17 356,0 |
| Entwicklungsländer | 6,0 | 5 169,4 | 1 483,8 | 4 134,4 | - 4,9 | 15,7 | 4,8 | 16,8 | 14 430,3 |
| <i>davon OPEC-Staaten</i> | 1,0 | 842,6 | 307,4 | 756,5 | -19,5 | 35,6 | 23,9 | 3,8 | 3 242,1 |
| GUS | 0,2 | 186,7 | 27,2 | 117,5 | -22,5 | -14,3 | - 6,2 | 0,5 | 384,0 |
| Zentraleuropa | 0,6 | 536,1 | 141,3 | 409,6 | - 1,5 | 9,7 | 2,8 | 1,7 | 1 447,9 |
| Südafrika | 0,2 | 138,3 | 22,7 | 80,9 | - 8,4 | -17,3 | -27,6 | 0,5 | 460,9 |
| Asiatische Staats- handelsländer | 1,0 | 874,6 | 336,1 | 809,7 | 23,9 | 31,1 | 23,0 | 0,7 | 633,0 |
| <i>davon China</i> | 1,0 | 872,7 | 335,7 | 808,3 | 24,0 | 31,2 | 23,0 | 0,7 | 620,2 |
| Total | 100,0 | 86 739,3 | 20 337,6 | 62 182,3 | - 2,2 | - 1,5 | - 5,4 | 100,0 | 86 148,4 |

Monatsbericht SNB 12/93

Commerce extérieur par pays

Sans métaux précieux, pierres gemmes,
objets d'art et antiquités

L3

| Ausfuhr – Exportations | | | | | Handelsbilanz – Balance commerciale | | | Pays |
|--|---------------------------|--|------------------------------|---------------------------|---|------------------------------|---------------------------|-----------------------------------|
| In Millionen Franken <i>En millions de francs</i> | | Veränderung gegenüber dem Vorjahr in % <i>Variation en pour-cent par rapport à l'année précédente</i> | | | Wert in Millionen Franken <i>Solde en millions de francs</i> | | | |
| 3. Quartal 1993 | Jan.–Sep. 1993 | 1992 | 3. Quartal 1993 | Jan.–Sep. 1993 | 1992 | 3. Quartal 1993 | Jan.–Sep. 1993 | |
| <i>3e trimestre 1993</i> | <i>jan.–sep. 1993</i> | | <i>3e trimestre 1993</i> | <i>jan.–sep. 1993</i> | | <i>3e trimestre 1993</i> | <i>jan.–sep. 1993</i> | |
| 16 048,6 | 50 112,4 | 4,2 | - 0,8 | - 2,3 | -11 041,8 | -2 277,9 | -6 517,7 | <i>Total OCDE</i> |
| 13 086,6 | 41 415,6 | 4,2 | - 2,0 | - 3,1 | -13 104,6 | -3 167,0 | -8 698,8 | <i>OCDE Europe</i> |
| 11 504,1 | 36 643,2 | 4,5 | - 2,4 | - 3,5 | -12 982,9 | -3 275,4 | -8 982,6 | <i>CE</i> |
| 5 046,5 | 15 441,8 | 2,9 | - 1,0 | - 1,8 | - 9 469,6 | -2 125,9 | -5 991,2 | <i>Rép. féd. d'Allemagne</i> |
| 1 749,2 | 5 998,1 | 3,2 | - 3,5 | - 2,1 | - 1 382,6 | - 410,5 | -1 111,7 | <i>France</i> |
| 1 474,2 | 5 223,3 | 4,3 | -10,4 | -11,0 | - 1 398,6 | - 662,7 | -1 242,2 | <i>Italie</i> |
| 607,8 | 1 902,3 | 5,5 | 0,3 | 1,4 | - 1 579,7 | - 287,5 | -1 015,8 | <i>Pays-Bas</i> |
| 485,6 | 1 583,3 | 23,0 | -14,5 | - 8,5 | - 1 001,1 | - 178,0 | - 583,9 | <i>Belgique, Luxembourg</i> |
| 1 131,3 | 3 225,5 | 2,4 | 10,6 | 2,7 | 595,7 | 133,5 | 216,2 | <i>Royaume-Uni</i> |
| 241,3 | 736,8 | 5,1 | 5,8 | - 2,2 | 5,2 | 7,3 | 11,6 | <i>Danemark</i> |
| 147,1 | 506,8 | 3,4 | - 9,1 | - 1,4 | 280,7 | 35,6 | 159,7 | <i>Portugal</i> |
| 91,3 | 232,9 | 43,8 | 67,0 | 20,6 | - 350,8 | - 56,9 | - 250,6 | <i>Irlande</i> |
| 397,6 | 1 365,2 | 4,4 | -16,3 | -15,1 | 859,9 | 160,2 | 494,6 | <i>Espagne</i> |
| 132,3 | 427,0 | 19,0 | 9,4 | - 0,2 | 458,0 | 109,3 | 330,9 | <i>Grèce</i> |
| 1 372,1 | 4 183,7 | 2,8 | - 1,4 | - 2,3 | - 580,9 | - 55,6 | - 150,1 | <i>AELE</i> |
| 789,1 | 2 461,2 | 1,0 | - 2,1 | - 0,1 | - 258,8 | - 86,9 | - 128,7 | <i>Autriche</i> |
| 121,4 | 356,4 | 5,0 | 3,4 | - 0,7 | 24,3 | 41,9 | 94,2 | <i>Norvège</i> |
| 309,4 | 932,5 | 5,3 | 0,0 | - 4,2 | - 288,1 | - 3,0 | - 106,6 | <i>Suède</i> |
| 144,6 | 407,4 | 7,0 | - 5,1 | -13,1 | - 34,1 | 5,9 | 11,5 | <i>Finlande</i> |
| 7,5 | 26,3 | -12,3 | 5,1 | 29,4 | - 24,2 | - 13,6 | - 20,5 | <i>Islande</i> |
| 2 962,1 | 8 696,8 | 4,0 | 4,5 | 1,9 | 2 062,7 | 889,1 | 2 181,0 | <i>OCDE non-Europe</i> |
| 1 845,2 | 5 383,3 | 9,3 | 7,7 | 6,6 | 1 864,8 | 707,3 | 1 853,7 | <i>Etats-Unis</i> |
| 151,7 | 498,2 | 0,9 | - 7,8 | - 3,3 | 354,4 | 94,2 | 310,8 | <i>Canada</i> |
| 736,8 | 2 193,3 | - 5,4 | - 2,7 | - 7,6 | - 810,4 | - 89,2 | - 472,5 | <i>Japon</i> |
| 192,2 | 520,9 | 4,4 | 16,0 | 7,6 | 579,7 | 160,4 | 440,0 | <i>Australie</i> |
| 4 474,0 | 13 318,7 | 8,5 | 7,5 | 4,5 | 10 450,9 | 2 463,0 | 7 766,5 | <i>Pays non-membres de l'OCDE</i> |
| 3 620,5 | 10 764,8 | 10,0 | 4,0 | 0,9 | 9 260,9 | 2 136,7 | 6 630,3 | <i>Pays en développement</i> |
| 782,5 | 2 241,1 | 12,7 | 0,3 | - 7,9 | 2 399,5 | 475,1 | 1 484,6 | <i>dont pays de l'OPEP</i> |
| 110,5 | 338,6 | -35,3 | 56,8 | 20,0 | 197,2 | 83,3 | 221,0 | <i>CEI</i> |
| 368,5 | 1 134,2 | 10,6 | 5,0 | 9,0 | 911,8 | 227,2 | 724,6 | <i>Pays d'Europe centrale</i> |
| 126,1 | 367,5 | - 6,1 | 14,4 | 6,4 | 322,6 | 103,4 | 286,6 | <i>Afrique du sud</i> |
| 248,5 | 713,6 | 32,3 | 68,5 | 77,1 | - 241,6 | - 87,6 | - 96,1 | <i>Pays asiatiques à commerce</i> |
| 246,9 | 708,1 | 32,5 | 70,2 | 80,2 | - 252,5 | - 88,7 | - 100,2 | <i>d'Etat</i> |
| | | | | | | | | <i>dont Chine</i> |
| 20 522,7 | 63 431,1 | 5,0 | 0,9 | - 1,0 | - 590,9 | 185,1 | - 1 248,8 | Total |

Bulletin mensuel BNS 12/93

Ertragsbilanz

Balance des transactions courantes
(balance des revenus)

In Millionen Franken

En millions de francs

M1

| Jahr Quartal Année Trimestre | Warenverkehr <i>Marchandises</i> | | Dienstleistungen <i>Services</i> | | Faktoreinkommen <i>Revenus du travail et de capitaux</i> | | | Aussen- beitrag zum BSP <i>Contribution extérieure au produit national brut</i> | Unentgelt- liche Über- tragungen <i>Transferts sans contrepartie</i> | Total der Ertrags- bilanz <i>Total de la balance courante</i> |
|---|-------------------------------------|--|-------------------------------------|--|---|--|---|--|---|--|
| | Total | davon Spezial- handel ² <i>dont commerce spécial²</i> | Total | davon Fremden- verkehr <i>dont tourisme</i> | Total | Arbeits- einkommen <i>Revenus du travail</i> | Kapital- einkommen <i>Revenus de capitaux</i> | | | |
| | | | | | | | | | | |
| Einnahmen - Recettes | | | | | | | | | | |
| 1978 | 43 235 | 41 780 | 9 990 | 5 630 | 12 650 | 960 | 11 690 | 65 875 | 760 | 66 635 |
| 1979 | 45 790 | 44 030 | 10 225 | 5 640 | 14 640 | 985 | 13 655 | 70 655 | 815 | 71 470 |
| 1980 | 50 625 | 48 580 | 11 955 | 6 870 | 18 210 | 1 020 | 17 190 | 80 790 | 875 | 81 665 |
| 1981 | 55 280 | 52 820 | 13 820 | 7 840 | 24 220 | 870 | 23 350 | 93 320 | 1 440 | 94 760 |
| 1982 | 54 970 | 52 660 | 14 580 | 8 110 | 24 280 | 900 | 23 380 | 93 830 | 1 670 | 95 500 |
| 1983 | 55 778 | 53 723 | 15 981 | 8 628 | 23 441 | 979 | 22 462 | 95 200 | 1 986 | 97 186 |
| 1984 | 62 937 | 60 654 | 17 613 | 9 596 | 27 699 | 1 002 | 26 697 | 108 249 | 2 181 | 110 431 |
| 1985 | 69 054 | 66 624 | 19 962 | 10 172 | 28 569 | 1 035 | 27 534 | 117 585 | 2 498 | 120 084 |
| 1986 | 69 184 | 67 004 | 19 928 | 9 697 | 26 996 | 982 | 26 014 | 116 108 | 2 784 | 118 892 |
| 1987 | 69 592 | 67 477 | 20 934 | 10 033 | 27 987 | 972 | 27 015 | 118 513 | 2 850 | 121 363 |
| 1988 | 76 455 | 74 064 | 21 536 | 10 499 | 31 491 | 1 019 | 30 472 | 129 482 | 3 006 | 132 488 |
| 1989 | 86 977 | 84 268 | 23 530 | 11 502 | 39 571 | 1 045 | 38 526 | 150 078 | 3 139 | 153 217 |
| 1990 | 91 098 | 88 257 | 23 951 | 11 802 | 42 252 | 1 093 | 41 159 | 157 301 | 3 275 | 160 576 |
| 1991 | 90 852 | 87 947 | 25 865 | 12 624 | 42 081 | 1 216 | 40 865 | 158 798 | 3 394 | 162 191 |
| 1992 ^P | 95 307 | 92 142 | 26 937 | 13 297 | 39 558 | 1 269 | 38 289 | 161 801 | 3 557 | 165 359 |
| 1991 | | | | | | | | | | |
| II | 23 044 | 22 317 | 6 184 | 2 825 | 10 692 | 304 | 10 388 | 39 920 | 850 | 40 770 |
| III | 21 638 | 20 946 | 7 930 | 4 628 | 10 481 | 304 | 10 177 | 40 049 | 871 | 40 921 |
| IV | 24 262 | 23 518 | 5 203 | 1 921 | 10 252 | 304 | 9 948 | 39 717 | 854 | 40 571 |
| 1992 ^P | | | | | | | | | | |
| I | 24 089 | 23 292 | 6 951 | 3 509 | 10 107 | 317 | 9 790 | 41 147 | 884 | 42 030 |
| II | 24 399 | 23 577 | 6 378 | 3 078 | 9 976 | 317 | 9 659 | 40 753 | 919 | 41 672 |
| III | 22 568 | 21 804 | 8 171 | 4 828 | 9 904 | 317 | 9 587 | 40 643 | 863 | 41 507 |
| IV | 24 251 | 23 469 | 5 436 | 1 881 | 9 570 | 317 | 9 253 | 39 258 | 891 | 40 149 |
| 1993 ¹ | | | | | | | | | | |
| I | 23 946 | 23 107 | 7 409 | 3 628 | 10 127 | 326 | 9 801 | 41 482 | 960 | 42 441 |
| II | 24 672 | 23 815 | 6 672 | 3 172 | 9 868 | 326 | 9 542 | 41 212 | 1 000 | 42 212 |
| III | 22 504 | 21 705 | 8 489 | 4 951 | 9 438 | 326 | 9 112 | 40 431 | 836 | 41 268 |
| Ausgaben - Dépenses | | | | | | | | | | |
| 1978 | 44 380 | 42 300 | 5 145 | 3 730 | 6 830 | 2 410 | 4 420 | 56 355 | 2 410 | 58 765 |
| 1979 | 51 100 | 48 730 | 5 730 | 4 160 | 7 995 | 2 595 | 5 400 | 64 825 | 2 580 | 67 405 |
| 1980 | 62 010 | 58 970 | 6 580 | 4 940 | 11 195 | 2 910 | 8 285 | 79 785 | 2 785 | 82 570 |
| 1981 | 63 400 | 60 090 | 7 520 | 5 260 | 15 000 | 3 450 | 11 550 | 85 920 | 3 410 | 89 330 |
| 1982 | 60 680 | 58 060 | 7 980 | 5 680 | 15 090 | 3 790 | 11 300 | 83 750 | 3 740 | 87 490 |
| 1983 | 63 645 | 61 064 | 8 205 | 5 941 | 13 357 | 3 826 | 9 531 | 85 207 | 3 905 | 89 112 |
| 1984 | 71 936 | 69 024 | 9 217 | 6 588 | 14 867 | 3 937 | 10 930 | 96 019 | 4 144 | 100 164 |
| 1985 | 77 783 | 74 750 | 10 282 | 7 331 | 15 164 | 4 226 | 10 938 | 103 229 | 4 480 | 107 709 |
| 1986 | 76 585 | 73 511 | 9 793 | 7 249 | 15 421 | 4 691 | 10 730 | 101 799 | 4 744 | 106 543 |
| 1987 | 78 124 | 75 171 | 10 297 | 7 800 | 16 584 | 5 230 | 11 354 | 105 005 | 5 093 | 110 098 |
| 1988 | 85 394 | 82 399 | 11 397 | 8 766 | 16 954 | 6 003 | 10 951 | 113 744 | 5 513 | 119 257 |
| 1989 | 98 651 | 95 209 | 12 428 | 9 543 | 24 759 | 6 988 | 17 771 | 135 838 | 5 894 | 141 732 |
| 1990 | 100 629 | 96 611 | 12 786 | 9 693 | 28 656 | 7 990 | 20 666 | 142 071 | 6 510 | 148 581 |
| 1991 | 98 858 | 95 032 | 13 270 | 9 814 | 27 764 | 8 814 | 18 949 | 139 892 | 7 152 | 147 043 |
| 1992 ^P | 96 271 | 92 331 | 13 909 | 10 375 | 26 284 | 8 776 | 17 508 | 136 464 | 7 744 | 144 209 |
| 1991 | | | | | | | | | | |
| II | 25 658 | 24 673 | 3 484 | 2 624 | 7 070 | 2 248 | 4 823 | 36 213 | 1 844 | 38 057 |
| III | 23 748 | 22 871 | 5 290 | 4 420 | 6 925 | 2 244 | 4 681 | 35 963 | 1 896 | 37 859 |
| IV | 24 976 | 24 022 | 2 617 | 1 744 | 6 798 | 2 181 | 4 617 | 34 391 | 1 740 | 36 131 |
| 1992 ^P | | | | | | | | | | |
| I | 24 946 | 23 871 | 2 003 | 1 118 | 6 667 | 2 230 | 4 437 | 33 616 | 1 996 | 35 611 |
| II | 25 094 | 24 104 | 3 646 | 2 764 | 6 635 | 2 214 | 4 421 | 35 375 | 1 947 | 37 322 |
| III | 22 634 | 21 761 | 5 538 | 4 656 | 6 504 | 2 189 | 4 315 | 34 676 | 1 968 | 36 644 |
| IV | 23 596 | 22 594 | 2 722 | 1 837 | 6 479 | 2 144 | 4 335 | 32 797 | 1 834 | 34 631 |
| 1993 ¹ | | | | | | | | | | |
| I | 23 077 | 21 960 | 2 014 | 1 108 | 6 434 | 2 168 | 4 266 | 31 525 | 1 886 | 33 411 |
| II | 23 990 | 22 963 | 3 584 | 2 680 | 6 181 | 2 144 | 4 037 | 33 756 | 1 968 | 35 724 |
| III | 22 499 | 21 549 | 5 472 | 4 580 | 6 045 | 2 128 | 3 917 | 34 016 | 2 002 | 36 018 |

Ertragsbilanz

Balance des transactions courantes
(balance des revenus)

In Millionen Franken

En millions de francs

M1

| Jahr Quartal <i>Année Trimestre</i> | Warenverkehr <i>Marchandises</i> | | Dienstleistungen <i>Services</i> | | Faktoreinkommen <i>Revenus du travail et de capitaux</i> | | | Aussen- beitrag zum BSP <i>Contribution extérieure au produit national brut</i> | Unentgelt- liche Über- tragungen <i>Transferts sans contrepartie</i> | Total der Ertrags- bilanz <i>Total de la balance courante</i> |
|---|-------------------------------------|--|-------------------------------------|------------------------------|---|--|---|--|---|--|
| | Total | davon Spezial- handel ² | Total | davon Fremden- verkehr | Total | Arbeits- einkommen <i>Revenus du travail</i> | Kapital- einkommen <i>Revenus de capitaux</i> | | | |
| | | <i>dont commerce spécial²</i> | | <i>dont tourisme</i> | | | | | | |
| Saldo - Solde | | | | | | | | | | |
| 1978 | - 1 145 | - 520 | 4 845 | 1 900 | 5 820 | -1 450 | 7 270 | 9 520 | -1 650 | 7 870 |
| 1979 | - 5 310 | - 4 700 | 4 495 | 1 480 | 6 645 | -1 610 | 8 255 | 5 830 | -1 765 | 4 065 |
| 1980 | -11 385 | -10 390 | 5 375 | 1 930 | 7 015 | -1 890 | 8 905 | 1 005 | -1 910 | - 905 |
| 1981 | - 8 120 | - 7 270 | 6 300 | 2 580 | 9 220 | -2 580 | 11 800 | 7 400 | -1 970 | 5 430 |
| 1982 | - 5 710 | - 5 400 | 6 600 | 2 430 | 9 190 | -2 890 | 12 080 | 10 080 | -2 070 | 8 010 |
| 1983 | - 7 867 | - 7 341 | 7 776 | 2 687 | 10 084 | -2 847 | 12 931 | 9 993 | -1 919 | 8 074 |
| 1984 | - 8 999 | - 8 370 | 8 397 | 3 008 | 12 832 | -2 935 | 15 767 | 12 230 | -1 963 | 10 267 |
| 1985 | - 8 729 | - 8 126 | 9 680 | 2 841 | 13 405 | -3 191 | 16 597 | 14 357 | -1 982 | 12 375 |
| 1986 | - 7 401 | - 6 507 | 10 135 | 2 448 | 11 575 | -3 709 | 15 284 | 14 309 | -1 960 | 12 349 |
| 1987 | - 8 533 | - 7 694 | 10 637 | 2 233 | 11 404 | -4 258 | 15 662 | 13 508 | -2 243 | 11 265 |
| 1988 | - 8 939 | - 8 335 | 10 140 | 1 733 | 14 537 | -4 984 | 19 521 | 15 738 | -2 507 | 13 231 |
| 1989 | -11 674 | -10 941 | 11 102 | 1 959 | 14 812 | -5 943 | 20 755 | 14 240 | -2 754 | 11 486 |
| 1990 | - 9 531 | - 8 354 | 11 165 | 2 110 | 13 596 | -6 897 | 20 493 | 15 230 | -3 235 | 11 995 |
| 1991 | - 8 005 | - 7 085 | 12 594 | 2 809 | 14 317 | -7 599 | 21 916 | 18 906 | -3 758 | 15 148 |
| 1992 ^p | - 965 | - 189 | 13 028 | 2 922 | 13 274 | -7 507 | 20 782 | 25 337 | -4 187 | 21 150 |
| 1991 | | | | | | | | | | |
| II | - 2 615 | - 2 356 | 2 700 | 201 | 3 622 | -1 944 | 5 566 | 3 707 | - 994 | 2 713 |
| III | - 2 110 | - 1 924 | 2 640 | 208 | 3 556 | -1 941 | 5 497 | 4 086 | -1 025 | 3 061 |
| IV | - 714 | - 504 | 2 586 | 176 | 3 454 | -1 877 | 5 331 | 5 326 | - 886 | 4 440 |
| 1992 ^p | | | | | | | | | | |
| I | - 857 | - 580 | 4 948 | 2 391 | 3 440 | -1 913 | 5 353 | 7 531 | -1 112 | 6 419 |
| II | - 695 | - 527 | 2 732 | 314 | 3 342 | -1 896 | 5 238 | 5 378 | -1 028 | 4 350 |
| III | - 67 | 44 | 2 633 | 172 | 3 401 | -1 871 | 5 272 | 5 967 | -1 105 | 4 862 |
| IV | 655 | 875 | 2 714 | 44 | 3 091 | -1 827 | 4 918 | 6 461 | - 943 | 5 518 |
| 1993 ¹ | | | | | | | | | | |
| I | 869 | 1 147 | 5 394 | 2 521 | 3 693 | -1 842 | 5 535 | 9 957 | - 926 | 9 031 |
| II | 682 | 852 | 3 088 | 492 | 3 686 | -1 818 | 5 504 | 7 456 | - 968 | 6 488 |
| III | 4 | 155 | 3 018 | 371 | 3 393 | -1 802 | 5 195 | 6 415 | -1 166 | 5 249 |

¹ Schätzungen.² Bereinigte Zahlen.¹ Estimations.² Chiffres rectifiés.

Monatsbericht SNB 12/93

Bulletin mensuel BNS 12/93

Zahlungsbilanz der Schweiz¹Balance suisse des paiements¹

In Millionen Franken

En millions de francs

M2

| Komponenten | 1988 | 1989 | 1990 | 1991 | 1992 ^p | Composantes |
|---|---------|---------|----------|---------|-------------------|---|
| Ertragsbilanz (Saldo Positionen A–D) | 13 230 | 11 485 | 11 995 | 15 148 | 21 150 | <i>Transactions courantes (solde des postes A à D)</i> |
| Aussenbeitrag zum Bruttosozialprodukt (Saldo Positionen A–C) | 15 737 | 14 239 | 15 231 | 18 906 | 25 337 | <i>Contribution de l'extérieur au PNB (soldes des postes A à C)</i> |
| A Warenverkehr (Saldo) | - 8 939 | -11 674 | - 9 530 | - 8 005 | - 965 | <i>A Marchandises (solde)</i> |
| 1. Exporte | 76 455 | 86 977 | 91 098 | 90 852 | 95 307 | <i>1. Exportations</i> |
| 2. Importe | -85 394 | -98 651 | -100 628 | -98 858 | -96 271 | <i>2. Importations</i> |
| B Dienstleistungen (Saldo) | 10 139 | 11 101 | 11 164 | 12 594 | 13 027 | <i>B Services (solde)</i> |
| 1. Exporte | 21 535 | 23 530 | 23 951 | 25 864 | 26 937 | <i>1. Exportations</i> |
| 2. Importe | -11 396 | -12 429 | -12 786 | -13 270 | -13 909 | <i>2. Importations</i> |
| C Arbeits- und Kapitaleinkommen (Saldo) | 14 537 | 14 812 | 13 596 | 14 318 | 13 274 | <i>C Revenus du travail et de capitaux (solde)</i> |
| 1. Einnahmen | 31 491 | 39 571 | 42 252 | 42 081 | 39 558 | <i>1. Recettes</i> |
| 2. Ausgaben | -16 954 | -24 759 | -28 656 | -27 763 | -26 284 | <i>2. Dépenses</i> |
| D Unentgeltliche Übertragungen (Saldo) | - 2 507 | - 2 754 | - 3 236 | - 3 758 | - 4 187 | <i>D Transferts sans contrepartie (solde)</i> |
| 1. Einnahmen | 3 006 | 3 139 | 3 275 | 3 394 | 3 557 | <i>1. Recettes</i> |
| 2. Ausgaben | - 5 513 | - 5 893 | - 6 510 | - 7 152 | - 7 744 | <i>2. Dépenses</i> |
| Kapitalbilanz ohne Währungsreserven der Nationalbank (Saldo Positionen E–K) | -21 802 | -10 826 | -18 216 | -17 110 | -14 469 | <i>Mouvements de capitaux, sans les réserves monétaires de la Banque nationale (solde des postes E à K)</i> |
| E Direktinvestitionen (Saldo) | -12 662 | - 9 155 | - 2 657 | - 5 634 | - 6 233 | <i>E Investissements directs (solde)</i> |
| 1. Schweizerische Direktinvestitionen im Ausland | -12 723 | -12 842 | - 8 849 | - 9 380 | - 6 886 | <i>1. Investissements directs suisse à l'étranger</i> |
| 1.1 Beteiligungskapital | - 6 085 | -10 944 | - 4 782 | - 5 898 | - 5 698 | <i>1.1 Participations aux fonds propres</i> |
| 1.2 Reinvestierte Erträge | - 3 711 | - 4 002 | - 2 430 | - 1 925 | - 795 | <i>1.2 Revenus réinvestis</i> |
| 1.3 Langfristige Forderungen | - 3 033 | 34 | 626 | - 126 | - 1 118 | <i>1.3 Créances à long terme</i> |
| 1.4 Kurzfristige Forderungen | 106 | 2 070 | - 2 263 | - 1 431 | 725 | <i>1.4 Créances à court terme</i> |
| 2. Ausländische Direktinvestitionen in der Schweiz | 61 | 3 687 | 6 192 | 3 746 | 653 | <i>2. Investissements directs étrangers en Suisse</i> |
| 2.1 Beteiligungskapital | 1 396 | 885 | 5 035 | 2 031 | 103 | <i>2.1 Participations aux fonds propres</i> |
| 2.2 Reinvestierte Erträge | 40 | 2 044 | 1 786 | 1 186 | 279 | <i>2.2 Revenus réinvestis</i> |
| 2.3 Langfristige Forderungen | - 99 | - 15 | - 442 | 115 | - 52 | <i>2.3 Créances à long terme</i> |
| 2.4 Kurzfristige Forderungen | - 1 276 | 773 | - 187 | 414 | 323 | <i>2.4 Créances à court terme</i> |
| F Portfolioinvestitionen (Saldo) | -10 851 | - 4 945 | - 1 566 | -17 177 | - 4 129 | <i>F Investissements de portefeuille (solde)</i> |
| 1. Schweizerische Portfolio- investitionen im Ausland | -20 247 | -15 368 | - 801 | -25 165 | - 9 151 | <i>1. Investissements de porte- feuille à l'étranger</i> |
| 1.1 Festverzinsliche Wertpapiere .. | -25 161 | -16 935 | - 1 744 | -18 668 | - 1 202 | <i>1.1 Papiers-valeurs à revenu fixe</i> |
| 1.2 Dividendenpapiere | 4 914 | 1 567 | 943 | - 6 497 | - 7 949 | <i>1.2 Papiers-valeurs donnant droit à un dividende</i> |
| 2. Ausländische Portfolioinvestitionen in der Schweiz | 9 396 | 10 423 | - 765 | 7 988 | 5 022 | <i>2. Investissements de porte- feuille en Suisse</i> |
| 2.1 Festverzinsliche Wertpapiere .. | 3 169 | 1 737 | 1 428 | 3 756 | 2 477 | <i>2.1 Papiers-valeurs à revenu fixe</i> |
| 2.1.1 Festverzinsliche Wertpapiere der öffentlichen Hand | - 249 | - 194 | 102 | - 53 | 715 | <i>2.1.1 Papiers-valeurs à revenu fixe émis par des collectivités pu- bliques</i> |
| 2.1.2 Übrige festverzinsliche Wert- papiere | 3 418 | 1 931 | 1 326 | 3 809 | 1 762 | <i>2.1.2 Autres papiers-valeurs à revenu fixe</i> |
| 2.2 Dividendenpapiere | 6 227 | 8 686 | - 2 193 | 4 232 | 2 545 | <i>2.2 Papiers-valeurs donnant droit à un dividende</i> |
| G Kredite der Geschäftsbanken (Saldo) | - 3 545 | 2 540 | -10 353 | 7 979 | - 9 721 | <i>G Crédits des banques commerciales (solde)</i> |
| 1. Kredite ans Ausland | - 434 | 11 177 | - 8 346 | 2 549 | - 6 766 | <i>1. Crédits à l'étranger</i> |
| 1.1 Langfristige Forderungen an Nichtbanken | - 5 528 | - 2 908 | - 5 581 | - 2 352 | - 2 143 | <i>1.1 Créances à long terme sur le secteur non bancaire</i> |
| 1.2 Langfristige Forderungen an Banken | 1 114 | - 154 | 189 | 2 105 | 2 380 | <i>1.2 Créances à long terme sur le secteur bancaire</i> |
| 1.3 Kurzfristige Forderungen an Nichtbanken | 2 658 | - 2 187 | - 85 | 1 456 | 771 | <i>1.3 Créances à court terme sur le secteur non bancaire</i> |
| 1.4 Kurzfristige Forderungen an Banken | 1 985 | 16 667 | - 2 866 | 1 388 | - 7 260 | <i>1.4 Créances à court terme sur le secteur bancaire</i> |
| 1.5 Übrige Forderungen | - 663 | - 241 | - 3 | - 48 | - 514 | <i>1.5 Autres créances</i> |

¹ Ein Minuszeichen (-) in der Ertragsbilanz bedeutet einen Überschuss der Importe über die Exporte, in der Kapitalverkehrsbilanz einen Kapitalexport. Beim Auslandstatus der Nationalbank bedeutet das Minuszeichen eine Zunahme der Guthaben.

| Komponenten | 1988 | 1989 | 1990 | 1991 | 1992 ^p | Composantes |
|---|---------|---------|---------|---------|-------------------|--|
| 2. Kredite aus dem Ausland | 4 850 | 13 554 | 16 747 | 2 719 | - 1 029 | 2. <i>Crédits de l'étranger</i> |
| 2.1 Langfristige Verpflichtungen gegenüber Nichtbanken | 622 | - 1 629 | - 990 | - 399 | - 531 | 2.1 <i>Engagements à long terme envers le secteur non bancaire</i> |
| 2.2 Langfristige Verpflichtungen gegenüber Banken | 1 153 | 69 | 793 | - 685 | - 357 | 2.2 <i>Engagements à long terme envers le secteur bancaire</i> |
| 2.3 Kurzfristige Verpflichtungen gegenüber Nichtbanken | - 2 349 | 1 730 | 212 | - 319 | 860 | 2.3 <i>Engagements à court terme envers le secteur non bancaire</i> |
| 2.4 Kurzfristige Verpflichtungen gegenüber Banken | 7 329 | 13 863 | 17 164 | 4 717 | - 877 | 2.4 <i>Engagements à court terme envers le secteur bancaire</i> |
| 2.5 Übrige Verpflichtungen | - 1 905 | - 479 | - 432 | - 595 | - 124 | 2.5 <i>Autres engagements</i> |
| Treuhandgelder | | | | | | <i>Fonds à titre fiduciaire</i> |
| 3. Treuhänderische Forderungen | - 7 710 | -23 966 | -16 833 | 2 912 | 589 | 3. <i>Créances à titre fiduciaire</i> |
| 4. Treuhänderische Verpflichtungen .. | 39 | 104 | 431 | 141 | - 236 | 4. <i>Engagements à titre fiduciaire</i> |
| Edelmetallverkehr | | | | | | <i>Métaux précieux</i> |
| 5. Einfuhr von Edelmetallen | -18 114 | -21 145 | -21 853 | -18 139 | -20 464 | 5. <i>Importations de métaux précieux</i> |
| 6. Ausfuhr von Edelmetallen | 17 824 | 22 816 | 19 501 | 17 797 | 18 185 | 6. <i>Exportations de métaux précieux</i> |
| H Kredite der Unternehmen (Saldo) | 149 | - 3 546 | - 1 492 | - 782 | - 1 527 | H <i>Crédits des entreprises (solde)</i> |
| 1. Kredite ans Ausland | - 2 722 | - 5 428 | - 4 282 | 327 | - 2 050 | 1. <i>Crédits à l'étranger</i> |
| 1.1 Langfristige Forderungen | - 2 410 | - 3 119 | - 1 732 | - 912 | - 2 583 | 1.1 <i>Créances à long terme</i> |
| 1.2 Kurzfristige Forderungen | - 312 | - 2 309 | - 2 550 | 1 240 | - 533 | 1.2 <i>Créances à court terme</i> |
| 2. Kredite aus dem Ausland | 2 871 | 1 882 | 2 791 | - 1 109 | 524 | 2. <i>Crédits de l'étranger</i> |
| 2.1 Langfristige Verpflichtungen ... | 1 092 | 2 843 | 1 135 | 1 046 | 322 | 2.1 <i>Engagements à long terme</i> |
| 2.2 Kurzfristige Verpflichtungen ... | 1 779 | - 961 | 1 656 | - 2 155 | 202 | 2.2 <i>Engagements à court terme</i> |
| I Übriger privater Kapitalverkehr (Saldo) | 5 483 | 4 837 | - 1 818 | - 1 142 | 7 374 | I <i>Autres mouvements de capitaux du secteur privé (solde)</i> |
| 1. Verkauf von Grundstücken im Inland an Ausländer | 532 | 937 | 699 | 811 | 800 | 1. <i>Ventes d'immeubles en Suisse à des étrangers</i> |
| 2. Übrige Kapitalimporte | 4 951 | 8 663 | 7 838 | - 573 | 1 424 | 2. <i>Autres importations de capitaux</i> |
| 3. Übrige Kapitalexperte | | - 4 762 | -10 355 | - 1 380 | 5 150 | 3. <i>Autres exportations de capitaux</i> |
| K Kapitalverkehr der öffentlichen Hand (Saldo) | - 377 | - 557 | - 330 | - 354 | - 234 | K <i>Mouvements de capitaux des collectivités publiques (solde)</i> |
| 1. Kapitalexpert der öffentlichen Hand | - 315 | - 255 | - 256 | - 352 | - 351 | 1. <i>Exportations de capitaux</i> |
| 2. Kapitalimport der öffentlichen Hand | - 62 | - 302 | - 74 | - 2 | 118 | 2. <i>Importations de capitaux</i> |
| Veränderung des Nettoauslandstatus der Nationalbank | 1 485 | - 3 816 | 2 362 | - 3 068 | - 6 907 | <i>Variation de la position extérieure nette de la Banque nationale</i> |
| L Währungsreserven (Saldo) | 1 485 | - 3 816 | 2 362 | - 3 068 | - 6 907 | L <i>Réserves monétaires (solde)</i> |
| 1. Veränderung der Bestände | 1 480 | - 3 767 | 2 421 | - 3 123 | - 6 847 | 1. <i>Variation des avoirs</i> |
| 1.1 Gold | 0 | 0 | 0 | 0 | 0 | 1.1 <i>Réserves métalliques</i> |
| 1.2 Devisen | 1 294 | - 3 833 | 2 322 | - 3 022 | - 5 626 | 1.2 <i>Réserves de devises</i> |
| 1.3 Guthaben beim Währungsfonds | 183 | 140 | 65 | 0 | - 1 144 | 1.3 <i>Avoirs au FMI</i> |
| 1.4 Sonderziehungsrechte | - 12 | - 94 | 11 | - 4 | - 18 | 1.4 <i>Avoirs en DTS</i> |
| 1.5 Übrige Forderungen | 15 | 20 | 23 | - 97 | - 59 | 1.5 <i>Autres créances</i> |
| 2. Veränderung der Verpflichtungen .. | 5 | - 49 | - 59 | 55 | - 60 | 2. <i>Variation des engagements</i> |
| 2.1 Verpflichtungen gegenüber Währungsbehörden | 64 | - 83 | - 4 | 32 | - 32 | 2.1 <i>Engagements envers des autorités monétaires</i> |
| 2.2 Übrige Verpflichtungen | - 59 | 34 | - 55 | 23 | - 28 | 2.2 <i>Autres engagements</i> |
| M Gegenbuchung zu den Wertveränderungen auf dem Nettoauslandstatus der Nationalbank | 1 971 | 1 401 | - 4 032 | 1 697 | 693 | M <i>Compensation pour les ajustements de valeur sur la position extérieure nette de la Banque nationale</i> |
| Saldo der nicht erfassten Transaktionen und statistischen Fehler | 5 116 | 1 756 | 7 891 | 3 333 | - 467 | <i>Erreurs et omissions</i> |

^p Le signe moins (-) signifie un excédent des importations sur les exportations dans les transactions courantes, et une exportation de capitaux, dans les mouvements de capitaux. Pour la position extérieure de la Banque nationale suisse, il signifie une augmentation des avoirs.

Das schweizerische Auslandvermögen

Avoirs et engagements extérieurs de la Suisse

In Millionen Franken

En millions de francs

M3

| Aktiven am Jahresende | 1988 | 1989 | 1990 | 1991 | 1992 | Actifs en fin d'année |
|---------------------------------------|----------------|----------------|----------------|----------------|----------------|---|
| Nationalbank | | | | | | <i>Banque nationale</i> |
| Total | 47 881 | 51 735 | 49 227 | 52 350 | 59 198 | <i>Total</i> |
| Gold | 11 904 | 11 904 | 11 904 | 11 904 | 11 904 | <i>Or</i> |
| Devisen | 35 700 | 39 620 | 37 210 | 40 232 | 45 858 | <i>Devises</i> |
| Reserveposition beim IWF ¹ | 204 | 64 | 0 | 0 | 1 144 | <i>Position de réserve au FMI¹</i> |
| Internationale Zahlungsmittel | 30 | 124 | 113 | 117 | 135 | <i>Moyens de paiement internationaux</i> |
| Währungskredite | 43 | 23 | 0 | 97 | 156 | <i>Crédits monétaires</i> |
| Öffentliche Hand | | | | | | <i>Collectivités publiques</i> |
| Total | 1 460 | 1 509 | 1 610 | 1 472 | 1 294 | <i>Total</i> |
| Kurzfristige Guthaben | 178 | 146 | 173 | 155 | 78 | <i>Avoirs à court terme</i> |
| Langfristige Guthaben | 1 282 | 1 363 | 1 437 | 1 317 | 1 216 | <i>Avoirs à long terme</i> |
| Banken | | | | | | <i>Banques</i> |
| Total kurz- und langfristige Guthaben | 186 618 | 178 470 | 174 871 | 175 928 | 187 929 | <i>Total des avoirs à court et long terme</i> |
| Total kurzfristige Guthaben | 129 947 | 118 013 | 112 057 | 112 044 | 122 666 | <i>Total des avoirs à court terme</i> |
| Kredite an Banken | 111 944 | 97 447 | 92 745 | 93 589 | 104 285 | <i>Crédits à des banques</i> |
| Kredite an Nichtbanken | 17 507 | 19 900 | 18 579 | 17 626 | 17 513 | <i>Crédits au secteur non bancaire</i> |
| Übrige kurzfristige Guthaben | 496 | 666 | 733 | 829 | 868 | <i>Autres avoirs à court terme</i> |
| Total langfristige Guthaben | 56 671 | 60 457 | 62 814 | 63 884 | 65 263 | <i>Total des avoirs à long terme</i> |
| Kredite an Banken | 10 192 | 10 486 | 9 819 | 7 932 | 5 679 | <i>Crédits à des banques</i> |
| Kredite an Nichtbanken | 46 479 | 49 971 | 52 995 | 55 952 | 59 584 | <i>Crédits au secteur non bancaire</i> |
| Treuhandgelder (Saldo) | 56 636 | 81 420 | 92 502 | 91 219 | 93 063 | <i>Fonds fiduciaires (solde)</i> |
| Portfolioinvestitionen | | | | | | <i>Investissements de portefeuille</i> |
| Total | 263 343 | 285 849 | 245 542 | 289 564 | 317 803 | <i>Total</i> |
| Festverzinsliche Wertpapiere | 207 863 | 214 582 | 191 712 | 219 573 | 235 662 | <i>Titres à revenu fixe</i> |
| Dividendenpapiere | 55 480 | 71 267 | 53 830 | 69 991 | 82 141 | <i>Titres donnant droit à un dividende</i> |
| Direktinvestitionen | | | | | | <i>Investissements directs</i> |
| Total (Buchwert) | 70 910 | 81 366 | 85 153 | 102 117 | 107 477 | <i>Total (valeur comptable)</i> |
| Kurzfristige Guthaben (Saldo) | 4 773 | 2 597 | 4 574 | 5 327 | 5 592 | <i>Avoirs à court terme (solde)</i> |
| Langfristige Guthaben (Saldo) | 8 450 | 8 024 | 8 591 | 8 216 | 10 938 | <i>Avoirs à long terme (solde)</i> |
| Eigenkapital | 57 687 | 70 745 | 71 988 | 88 574 | 90 947 | <i>Fonds propres</i> |
| Übrige Guthaben | | | | | | <i>Autres avoirs</i> |
| Total | 29 634 | 55 563 | 82 823 | 85 941 | 86 588 | <i>Total</i> |
| Kurzfristige Guthaben | 14 806 | 37 317 | 63 370 | 65 240 | 62 387 | <i>Avoirs à court terme</i> |
| Langfristige Guthaben | 14 828 | 18 246 | 19 453 | 20 701 | 24 201 | <i>Avoirs à long terme</i> |
| Total Aktiven | 656 482 | 735 911 | 731 728 | 798 591 | 853 352 | <i>Total des actifs</i> |

¹ Bis 1991 Guthaben beim Währungsfonds.

¹ Jusqu'en 1991, avoirs au FMI.

Das schweizerische Auslandvermögen

Avoirs et engagements extérieurs de la Suisse

In Millionen Franken

En millions de francs

M3

| Passiven am Jahresende | 1988 | 1989 | 1990 | 1991 | 1992 | Passifs en fin d'année |
|--|----------------|----------------|----------------|----------------|----------------|--|
| Nationalbank | | | | | | Banque nationale |
| Total | 168 | 119 | 60 | 115 | 55 | Total |
| Verpflichtungen gegenüber Währungsbehörden | 125 | 42 | 38 | 70 | 38 | Engagements envers des autorités monétaires |
| Übrige Verpflichtungen | 43 | 77 | 22 | 45 | 17 | Autres engagements |
| Öffentliche Hand | 427 | 125 | 51 | 49 | 166 | Collectivités publiques |
| Banken | | | | | | Banques |
| Total kurz- und langfristige Kredite | 153 754 | 169 795 | 172 224 | 177 762 | 181 411 | Total des crédits à court et long terme |
| Total kurzfristige Kredite | 135 328 | 152 898 | 155 703 | 162 268 | 166 942 | Total des crédits à court terme |
| von Banken | 103 231 | 120 549 | 126 808 | 134 478 | 138 478 | de banques |
| von Nichtbanken | 32 097 | 32 349 | 28 895 | 27 790 | 28 464 | du secteur non bancaire |
| Total langfristige Kredite | 18 426 | 16 897 | 16 521 | 15 494 | 14 469 | Total des crédits à long terme |
| von Banken | 2 514 | 2 606 | 3 241 | 2 604 | 2 312 | de banques |
| von Nichtbanken | 15 912 | 14 291 | 13 280 | 12 890 | 12 157 | du secteur non bancaire |
| Portfolioinvestitionen | | | | | | Investissements de portefeuille |
| Total | 114 647 | 144 837 | 121 497 | 139 784 | 158 981 | Total |
| Festverzinsliche Wertpapiere | 15 742 | 18 133 | 19 190 | 23 284 | 26 665 | Titres à revenu fixe |
| Dividendenpapiere | 98 905 | 126 704 | 102 307 | 116 500 | 132 316 | Titres donnant droit à un dividende |
| Direktinvestitionen | | | | | | Investissements directs |
| Total (Buchwert) | 38 050 | 38 998 | 43 648 | 47 642 | 47 399 | Total (valeur comptable) |
| Kurzfristige Verpflichtungen (Saldo) | 1 326 | - 249 | - 764 | 103 | 108 | Engagements à court terme (solde) |
| Langfristige Verpflichtungen (Saldo) | - 405 | - 531 | - 5 | 318 | - 79 | Engagements à long terme (solde) |
| Eigenkapital | 37 129 | 39 778 | 44 418 | 47 221 | 47 370 | Fonds propres |
| Privater Immobilienbesitz | | | | | | Immeubles |
| Schweizerische Grundstücke in ausländischem Eigentum/Handänderungen aufgrund einer Bewilligung seit 1966 | 10 930 | 11 868 | 12 566 | 13 377 | 14 555 | Immeubles suisses en mains de non résidents/Mutations autorisées depuis 1966 |
| Übrige Verpflichtungen | | | | | | Autres engagements |
| Total | 57 672 | 83 135 | 99 765 | 100 382 | 107 201 | Total |
| Kurzfristige Verpflichtungen | 43 787 | 65 993 | 82 718 | 81 997 | 84 727 | Engagement à court terme |
| Langfristige Verpflichtungen | 13 885 | 17 142 | 17 047 | 18 385 | 22 474 | Engagement à long terme |
| | | | | | | |
| Total Passiven | 375 648 | 448 877 | 449 811 | 479 111 | 509 768 | Total des passifs |

| | | | | | | |
|----------------------|---------|---------|---------|---------|---------|--------------------------|
| Nettoauslandvermögen | 280 832 | 287 035 | 281 918 | 319 480 | 343 583 | Avoirs nets à l'étranger |
|----------------------|---------|---------|---------|---------|---------|--------------------------|

Monatsbericht SNB 12/93

Bulletin mensuel BNS 12/93

**Schweizerische Direktinvestitionen im Ausland
Kapitalbestand am Jahresende (Buchwert)**

In Millionen Franken

Industrieunternehmen

**Investissements directs suisses à l'étranger
Volume en fin d'année (valeur comptable)**

En millions de francs

Entreprises industrielles

M41

| | 1989 | 1990 | 1991 | 1992 | |
|-------------------------------------|---------------|---------------|---------------|---------------|----------------------------------|
| EFTA | 4 377 | 4 075 | 4 966 | 4 444 | AELE |
| EG | 20 584 | 23 185 | 25 503 | 28 514 | CE |
| Mittel-, Osteuropa | 29 | 59 | 360 | 418 | Europe centrale et orientale |
| Übriges Europa | 246 | 212 | 249 | 236 | Autres pays européens |
| Nordamerika | 11 516 | 9 981 | 11 279 | 11 349 | Amérique du Nord |
| Lateinamerika (inkl. Karibik) | 6 251 | 8 037 | 10 600 | 10 450 | Amérique latine (incl. Caraïbes) |
| Mittlerer Osten | 262 | 137 | 198 | 217 | Moyen-Orient |
| Afrika | 1 000 | 1 007 | 1 256 | 1 151 | Afrique |
| Australien, Neuseeland | 753 | 875 | 1 125 | 977 | Australie, Nouvelle-Zélande |
| Asien, Ozeanien | 2 758 | 2 722 | 3 592 | 4 231 | Asie, Océanie |
| Total | 47 775 | 50 288 | 59 126 | 61 987 | Total |

Dienstleistungsunternehmen

Entreprises du secteur des services

| | 1989 | 1990 | 1991 | 1992 | |
|-------------------------------------|---------------|---------------|---------------|---------------|----------------------------------|
| EFTA | 432 | 557 | 1 039 | 900 | AELE |
| EG | 15 535 | 17 692 | 20 662 | 22 887 | CE |
| Mittel-, Osteuropa | - 6 | - 4 | 3 | 3 | Europe centrale et orientale |
| Übriges Europa | 102 | 106 | 68 | 87 | Autres pays européens |
| Nordamerika | 10 425 | 9 317 | 12 255 | 11 814 | Amérique du Nord |
| Lateinamerika (inkl. Karibik) | 4 842 | 4 782 | 5 423 | 5 749 | Amérique latine (incl. Caraïbes) |
| Mittlerer Osten | 202 | 218 | 237 | 247 | Moyen-Orient |
| Afrika | 136 | 114 | 581 | 621 | Afrique |
| Australien, Neuseeland | 486 | 475 | 625 | 784 | Australie, Nouvelle-Zélande |
| Asien, Ozeanien | 1 437 | 1 610 | 2 096 | 2 398 | Asie, Océanie |
| Total | 33 591 | 34 866 | 42 990 | 45 490 | Total |

Total (Industrie- und Dienstleistungsunternehmen)

Total (entreprises industrielles et du secteur des services)

| | 1989 | 1990 | 1991 | 1992 | |
|-------------------------------------|---------------|---------------|----------------|----------------|----------------------------------|
| EFTA | 4 809 | 4 631 | 6 005 | 5 344 | AELE |
| EG | 36 119 | 40 877 | 46 165 | 51 401 | CE |
| Mittel-, Osteuropa | 22 | 55 | 363 | 421 | Europe centrale et orientale |
| Übriges Europa | 348 | 317 | 317 | 323 | Autres pays européens |
| Nordamerika | 21 941 | 19 298 | 23 534 | 23 163 | Amérique du Nord |
| Lateinamerika (inkl. Karibik) | 11 093 | 12 819 | 16 023 | 16 199 | Amérique latine (incl. Caraïbes) |
| Mittlerer Osten | 463 | 355 | 435 | 464 | Moyen-Orient |
| Afrika | 1 136 | 1 121 | 1 837 | 1 772 | Afrique |
| Australien, Neuseeland | 1 239 | 1 349 | 1 750 | 1 761 | Australie, Nouvelle-Zélande |
| Asien, Ozeanien | 4 195 | 4 332 | 5 688 | 6 629 | Asie, Océanie |
| Total | 81 366 | 85 154 | 102 116 | 107 477 | Total |

Monatsbericht SNB 12/93

Bulletin mensuel BNS 12/93

Schweizerische Direktinvestitionen im Ausland
Kapitalbewegungen¹

In Millionen Franken

Industrieunternehmen

Investissements directs suisses à l'étranger
Flux de capitaux¹

En millions de francs

Entreprises industrielles

M42

| | 1989 | 1990 | 1991 | 1992 | |
|-------------------------------------|--------------|--------------|--------------|--------------|----------------------------------|
| EFTA | 1 205 | - 352 | 747 | 352 | AELE |
| EG | 2 120 | 2 388 | 1 978 | 2 784 | CE |
| Mittel-, Osteuropa | 20 | 17 | 64 | 146 | Europe centrale et orientale |
| Übriges Europa | 41 | 36 | - 52 | 52 | Autres pays européens |
| Nordamerika | 2 861 | - 53 | 92 | 1 289 | Amérique du Nord |
| Lateinamerika (inkl. Karibik) | 941 | 2 578 | 1 420 | 1 434 | Amérique latine (incl. Caraïbes) |
| Mittlerer Osten | 104 | - 117 | 44 | 16 | Moyen-Orient |
| Afrika | 29 | 105 | 156 | 75 | Afrique |
| Australien, Neuseeland | 27 | 221 | 75 | 142 | Australie, Nouvelle-Zélande |
| Asien, Ozeanien | 166 | 273 | 195 | 849 | Asie, Océanie |
| Total | 7 512 | 5 096 | 4 719 | 7 139 | Total |

Dienstleistungsunternehmen

Entreprises du secteur des services

| | 1989 | 1990 | 1991 | 1992 | |
|-------------------------------------|--------------|--------------|--------------|--------------|----------------------------------|
| EFTA | 36 | 80 | 105 | - 88 | AELE |
| EG | 965 | 2 134 | 2 624 | 1 348 | CE |
| Mittel-, Osteuropa | - 1 | 2 | 2 | 2 | Europe centrale et orientale |
| Übriges Europa | 52 | 2 | - 17 | - 26 | Autres pays européens |
| Nordamerika | 3 057 | 199 | 1 264 | - 48 | Amérique du Nord |
| Lateinamerika (inkl. Karibik) | 861 | 924 | 368 | - 560 | Amérique latine (incl. Caraïbes) |
| Mittlerer Osten | 104 | 19 | 0 | 2 | Moyen-Orient |
| Afrika | 11 | - 19 | 37 | 8 | Afrique |
| Australien, Neuseeland | 83 | 77 | 143 | 108 | Australie, Nouvelle-Zélande |
| Asien, Ozeanien | 162 | 336 | 137 | 89 | Asie, Océanie |
| Total | 5 330 | 3 753 | 4 662 | 835 | Total |

Total (Industrie- und Dienstleistungsunternehmen)

Total (entreprises industrielles et du secteur des services)

| | 1989 | 1990 | 1991 | 1992 | |
|-------------------------------------|---------------|--------------|--------------|--------------|----------------------------------|
| EFTA | 1 241 | - 273 | 852 | 264 | AELE |
| EG | 3 084 | 4 522 | 4 601 | 4 132 | CE |
| Mittel-, Osteuropa | 19 | 19 | 66 | 148 | Europe centrale et orientale |
| Übriges Europa | 94 | 37 | - 69 | 26 | Autres pays européens |
| Nordamerika | 5 918 | 146 | 1 355 | 1 241 | Amérique du Nord |
| Lateinamerika (inkl. Karibik) | 1 802 | 3 502 | 1 788 | 874 | Amérique latine (incl. Caraïbes) |
| Mittlerer Osten | 208 | - 98 | 44 | 18 | Moyen-Orient |
| Afrika | 40 | 86 | 193 | 83 | Afrique |
| Australien, Neuseeland | 109 | 298 | 218 | 250 | Australie, Nouvelle-Zélande |
| Asien, Ozeanien | 327 | 609 | 332 | 938 | Asie, Océanie |
| Total | 12 842 | 8 849 | 9 381 | 7 974 | Total |

¹ Minus (-) bedeutet einen Kapitalrückfluss.

¹ Le signe moins (-) signifie une diminution des investissements.

**Schweizerische Direktinvestitionen im Ausland
Personalbestand im Ausland**

Am Jahresende
Industrieunternehmen

**Investissements directs suisses à l'étranger
Effectif du personnel à l'étranger**

En fin d'année
Entreprises industrielles

M43

| Industrieunternehmen | 1989 | 1990 | 1991 | 1992 | Entreprises industrielles |
|-------------------------------------|----------------|----------------|----------------|----------------|----------------------------------|
| EFTA | 99 047 | 97 239 | 87 674 | 83 998 | AELE |
| EG | 344 038 | 342 779 | 349 410 | 360 315 | CE |
| Mittel-, Osteuropa | 39 | 5 779 | 11 673 | 16 201 | Europe centrale et orientale |
| Übriges Europa | 3 997 | 3 615 | 3 534 | 3 880 | Autres pays européens |
| Nordamerika | 133 028 | 145 307 | 165 244 | 170 812 | Amérique du Nord |
| Lateinamerika (inkl. Karibik) | 82 064 | 79 789 | 79 321 | 83 641 | Amérique latine (incl. Caraïbes) |
| Mittlerer Osten | 5 671 | 4 945 | 5 335 | 7 261 | Moyen-Orient |
| Afrika | 25 853 | 26 357 | 26 687 | 26 939 | Afrique |
| Australien, Neuseeland | 15 917 | 18 767 | 16 411 | 15 063 | Australie, Nouvelle-Zélande |
| Asien, Ozeanien | 61 975 | 54 480 | 60 411 | 69 145 | Asie, Océanie |
| Total | 771 629 | 779 057 | 805 700 | 837 255 | Total |

Dienstleistungsunternehmen

Entreprises du secteur des services

| | 1989 | 1990 | 1991 | 1992 | |
|-------------------------------------|----------------|----------------|----------------|----------------|----------------------------------|
| EFTA | 6 474 | 8 336 | 11 934 | 11 178 | AELE |
| EG | 89 189 | 104 793 | 132 334 | 139 514 | CE |
| Mittel-, Osteuropa | 101 | 216 | 658 | 1 044 | Europe centrale et orientale |
| Übriges Europa | 1 243 | 1 576 | 952 | 892 | Autres pays européens |
| Nordamerika | 37 362 | 38 329 | 44 797 | 38 577 | Amérique du Nord |
| Lateinamerika (inkl. Karibik) | 10 834 | 10 257 | 15 499 | 13 581 | Amérique latine (incl. Caraïbes) |
| Mittlerer Osten | 2 025 | 2 342 | 4 275 | 4 306 | Moyen-Orient |
| Afrika | 3 335 | 4 714 | 4 520 | 6 150 | Afrique |
| Australien, Neuseeland | 6 624 | 7 014 | 8 980 | 7 528 | Australie, Nouvelle-Zélande |
| Asien, Ozeanien | 11 825 | 14 552 | 18 465 | 18 565 | Asie, Océanie |
| Total | 169 012 | 192 129 | 242 414 | 241 335 | Total |

Total (Industrie- und Dienstleistungsunternehmen)

Total (entreprises industrielles et du secteur des services)

| | 1989 | 1990 | 1991 | 1992 | |
|-------------------------------------|----------------|----------------|------------------|------------------|----------------------------------|
| EFTA | 105 521 | 105 575 | 99 608 | 95 176 | AELE |
| EG | 433 227 | 447 572 | 481 744 | 499 829 | CE |
| Mittel-, Osteuropa | 140 | 5 995 | 12 331 | 17 245 | Europe centrale et orientale |
| Übriges Europa | 5 240 | 5 191 | 4 486 | 4 772 | Autres pays européens |
| Nordamerika | 170 390 | 183 636 | 210 041 | 209 389 | Amérique du Nord |
| Lateinamerika (inkl. Karibik) | 92 898 | 90 046 | 94 820 | 97 222 | Amérique latine (incl. Caraïbes) |
| Mittlerer Osten | 7 696 | 7 287 | 9 610 | 11 567 | Moyen-Orient |
| Afrika | 29 188 | 31 071 | 31 207 | 33 089 | Afrique |
| Australien, Neuseeland | 22 541 | 25 781 | 25 391 | 22 591 | Australie, Nouvelle-Zélande |
| Asien, Ozeanien | 73 800 | 69 032 | 78 876 | 87 710 | Asie, Océanie |
| Total | 940 641 | 971 186 | 1 048 114 | 1 078 590 | Total |

Beschäftigungsindex

Indice de l'emploi

N1

| Jahr ¹ Année ¹ | Index der Beschäftigung <i>Indice de l'emploi</i> | | | Verarbeitende Produktion <i>Industrie, arts et métiers</i> | | | Baugewerbe <i>Bâtiment</i> | | | Dienstleistungen <i>Services</i> | | |
|---|--|-------------------------|-------------------------|---|-------------------------|-------------------------|-------------------------------|-------------------------|-------------------------|-------------------------------------|-------------------------|-------------------------|
| | Total | Frauen <i>Femmes</i> | Männer <i>Hommes</i> | Total | Frauen <i>Femmes</i> | Männer <i>Hommes</i> | Total | Frauen <i>Femmes</i> | Männer <i>Hommes</i> | Total | Frauen <i>Femmes</i> | Männer <i>Hommes</i> |
| | 3. Quartal 1975 = 100 - 3e trimestre 1975 = 100 | | | | | | | | | | | |
| 1980 | 101,0 | 102,5 | 100,4 | 96,9 | 96,3 | 97,0 | 102,4 | 107,7 | 102,2 | 103,8 | 105,2 | 103,2 |
| 1981 | 101,9 | 103,8 | 101,0 | 97,0 | 95,6 | 97,4 | 102,1 | 112,0 | 101,8 | 105,4 | 107,4 | 104,2 |
| 1982 | 100,0 | 102,6 | 98,8 | 93,8 | 90,3 | 94,8 | 91,9 | 98,8 | 91,7 | 105,7 | 108,1 | 104,4 |
| 1983 | 98,8 | 101,6 | 97,6 | 90,7 | 85,7 | 92,4 | 91,4 | 101,0 | 91,1 | 105,8 | 108,6 | 104,2 |
| 1984 | 98,7 | 102,0 | 97,3 | 90,2 | 85,1 | 91,9 | 90,1 | 99,6 | 89,8 | 106,2 | 109,4 | 104,4 |
| 1985 | 99,5 | 103,0 | 98,0 | 91,5 | 86,6 | 93,0 | 90,2 | 101,2 | 89,8 | 106,9 | 110,2 | 104,9 |
| 1986 | 100,6 | 104,5 | 98,9 | 92,7 | 87,7 | 94,2 | 90,6 | 102,6 | 90,2 | 108,1 | 111,8 | 105,8 |
| Quartal Trimestre | 3. Quartal 1985 = 100 - 3e trimestre 1985 = 100 | | | | | | | | | | | |
| 1987 | | | | | | | | | | | | |
| I | 100,1 | 101,5 | 99,4 | 100,7 | 100,3 | 100,9 | 91,8 | 102,8 | 91,2 | 101,4 | 101,9 | 101,1 |
| II | 102,1 | 103,3 | 101,5 | 101,2 | 100,6 | 101,5 | 100,3 | 103,8 | 100,1 | 102,9 | 104,0 | 102,1 |
| III | 102,5 | 103,5 | 102,0 | 101,2 | 101,0 | 101,2 | 101,5 | 104,9 | 101,2 | 103,4 | 104,3 | 102,8 |
| IV | 99,9 | 103,4 | 98,2 | 100,6 | 100,5 | 100,7 | 82,3 | 102,2 | 81,3 | 103,3 | 104,3 | 102,5 |
| 1988 | | | | | | | | | | | | |
| I | 101,4 | 103,8 | 100,2 | 100,3 | 100,1 | 100,3 | 93,0 | 103,2 | 92,5 | 103,6 | 104,9 | 102,8 |
| II | 103,3 | 105,2 | 102,3 | 101,1 | 101,0 | 101,1 | 101,7 | 106,8 | 101,4 | 104,7 | 106,4 | 103,6 |
| III | 103,7 | 105,6 | 102,8 | 101,3 | 101,7 | 101,2 | 103,1 | 108,8 | 102,8 | 105,0 | 106,7 | 103,8 |
| IV | 101,2 | 105,5 | 99,0 | 101,0 | 101,5 | 100,8 | 83,3 | 106,9 | 82,1 | 104,9 | 106,7 | 103,7 |
| 1989 | | | | | | | | | | | | |
| I | 102,8 | 105,7 | 101,3 | 101,1 | 102,0 | 100,7 | 96,0 | 107,0 | 95,3 | 105,0 | 106,8 | 103,8 |
| II | 103,9 | 106,5 | 102,7 | 101,4 | 102,9 | 100,9 | 102,6 | 108,6 | 102,2 | 105,4 | 107,5 | 104,0 |
| III | 105,1 | 107,9 | 103,7 | 102,7 | 104,5 | 102,0 | 104,2 | 111,4 | 103,8 | 106,5 | 108,9 | 105,0 |
| IV | 102,6 | 107,9 | 100,0 | 102,5 | 104,6 | 101,8 | 84,0 | 109,1 | 82,7 | 106,4 | 108,9 | 104,8 |
| 1990 | | | | | | | | | | | | |
| I | 104,5 | 108,3 | 102,6 | 102,9 | 105,1 | 102,1 | 97,6 | 111,9 | 96,8 | 106,7 | 109,2 | 104,9 |
| II | 105,3 | 108,8 | 103,7 | 103,2 | 105,4 | 102,4 | 102,8 | 111,2 | 102,3 | 107,0 | 109,7 | 105,1 |
| III | 106,4 | 110,0 | 104,7 | 104,1 | 106,2 | 103,3 | 104,5 | 113,6 | 104,0 | 108,0 | 111,1 | 106,0 |
| IV | 103,8 | 109,7 | 100,9 | 103,4 | 105,6 | 102,6 | 84,8 | 109,4 | 83,5 | 107,9 | 111,0 | 105,8 |
| 1991 | | | | | | | | | | | | |
| I | 104,9 | 109,7 | 102,6 | 102,8 | 104,7 | 102,1 | 94,8 | 111,1 | 93,9 | 108,0 | 111,1 | 105,9 |
| II | 105,3 | 109,6 | 103,3 | 102,1 | 103,9 | 101,4 | 100,4 | 110,9 | 99,9 | 107,9 | 111,2 | 105,6 |
| III | 105,8 | 110,2 | 103,7 | 101,6 | 103,4 | 101,0 | 101,8 | 112,4 | 101,2 | 108,7 | 112,2 | 106,3 |
| IV | 102,9 | 109,4 | 99,7 | 100,0 | 101,5 | 99,5 | 83,6 | 111,5 | 82,2 | 108,2 | 111,6 | 105,8 |
| 1992 | | | | | | | | | | | | |
| I | 103,0 | 108,6 | 100,4 | 98,6 | 100,1 | 98,1 | 90,5 | 109,5 | 89,5 | 107,7 | 111,0 | 105,4 |
| II | 103,2 | 108,0 | 100,8 | 97,6 | 98,9 | 97,1 | 95,6 | 109,3 | 94,9 | 107,3 | 110,6 | 105,0 |
| III | 102,3 | 106,3 | 100,4 | 96,1 | 96,0 | 96,2 | 95,8 | 110,3 | 95,0 | 106,5 | 109,2 | 104,6 |
| IV | 99,5 | 104,4 | 97,1 | 93,4 | 93,5 | 93,4 | 84,7 | 104,8 | 83,7 | 105,1 | 107,5 | 103,5 |
| 1993 | | | | | | | | | | | | |
| I | 98,7 | 104,3 | 96,1 | 92,7 | 92,9 | 92,7 | 83,7 | 106,0 | 82,5 | 104,4 | 107,4 | 102,4 |
| II | 100,2 | 105,0 | 97,9 | 93,1 | 93,0 | 93,1 | 88,3 | 106,1 | 87,4 | 105,7 | 108,3 | 104,0 |
| III | 99,7 | 103,7 | 97,8 | 92,0 | 91,1 | 92,3 | 89,3 | 107,9 | 88,3 | 105,2 | 107,1 | 104,0 |

¹ Als Jahreszahlen wurden jeweils die Daten des 3. Quartals verwendet.

¹ En regard des années figurent les valeurs du 3e trimestre.

Beschäftigungsindex nach Wirtschaftsklassen

Indice de l'emploi par classe économique

N2

| Jahr ¹ Quartal <i>Année¹ Trimestre</i> | Gesamttotal <i>Total général</i> | Energie, Wasser- versorgung ² | Verarbeitende Produktion | Baugewerbe | Dienst- leistungen total | Handel <i>Commerce</i> | Gastgewerbe <i>Restauration, hébergement</i> | Reparatur- gewerbe <i>Réparation</i> |
|--|-------------------------------------|--|--|------------------------------------|--------------------------------|---------------------------|---|--|
| | | <i>Energie, extraction de min.²</i> | <i>Industrie, arts et métiers,</i> | <i>Bâtiment et génie civil</i> | <i>Services en total</i> | 3 | | |
| 1975 = 100 | | | | | | | | |
| 1980 | 101,0 | 97,6 | 96,9 | 102,4 | 103,8 | 103,5 | 101,0 | 99,5 |
| 1981 | 101,9 | 99,4 | 97,0 | 102,1 | 105,4 | 103,6 | 101,6 | 98,1 |
| 1982 | 100,0 | 98,3 | 93,8 | 91,9 | 105,7 | 101,9 | 102,8 | 98,0 |
| 1983 | 98,8 | 98,9 | 90,7 | 91,4 | 105,8 | 102,2 | 101,2 | 98,1 |
| 1984 | 98,7 | 98,9 | 90,2 | 90,1 | 106,2 | 102,3 | 102,2 | 95,6 |
| 1985 | 99,5 | 99,4 | 91,5 | 90,2 | 106,9 | 102,5 | 103,6 | 93,8 |
| 1986 | 100,6 | 100,3 | 92,7 | 90,6 | 108,1 | 102,0 | 104,4 | 93,0 |
| 3. Quartal - 3e trimestre 1985 = 100 | | | | | | | | |
| 1986 | 101,1 | 101,0 | 101,5 | 100,8 | 101,0 | | | 99,9 |
| 1987 | 102,5 | 100,8 | 101,2 | 101,5 | 103,4 | | | 102,0 |
| 1988 | 103,7 | 101,9 | 101,3 | 103,1 | 105,0 | | | 102,5 |
| 1989 | 105,1 | 103,0 | 102,7 | 104,2 | 106,5 | | | 103,1 |
| 1990 | 106,4 | 103,8 | 104,1 | 104,5 | 108,0 | | | 104,2 |
| 1991 | 105,8 | 104,0 | 101,6 | 101,8 | 108,7 | | | 103,4 |
| 1992 | 102,3 | 104,3 | 96,1 | 95,8 | 106,5 | | | 100,5 |
| 1992 | | | | | | | | |
| I | 103,0 | 104,3 | 98,6 | 90,5 | 107,7 | | | 101,3 |
| II | 103,2 | 104,4 | 97,6 | 95,6 | 107,3 | | | 100,7 |
| III | 102,3 | 104,3 | 96,1 | 95,8 | 106,5 | | | 100,5 |
| IV | 99,5 | 102,9 | 93,4 | 84,7 | 105,1 | | | 99,6 |
| 1993 | | | | | | | | |
| I | 98,7 | 102,0 | 92,7 | 83,7 | 104,4 | | | 97,1 |
| II | 100,2 | 102,9 | 93,1 | 88,3 | 105,7 | | | 98,5 |
| III | 99,7 | 102,2 | 92,0 | 89,3 | 105,2 | | | 98,1 |

Fortsetzung

Suite

| Jahr ¹ Quartal <i>Année¹ Trimestre</i> | Verkehr Nachrichten | Banken | Versicherungen | Beratung | Sonstige Dienstleistungen | Öffentliche Verwaltung |
|--|---|----------------|-------------------|----------------------------|------------------------------|--------------------------------------|
| | <i>Transports et communications</i> | <i>Banques</i> | <i>Assurances</i> | <i>Bureaux de conseils</i> | <i>Autres services</i> | <i>Administrations publiques</i> |
| 1975 = 100 | | | | | | |
| 1980 | 98,8 | 115,3 | 115,5 | 105,8 | . | 102,3 |
| 1981 | 101,4 | 122,0 | 120,1 | 109,2 | . | 103,0 |
| 1982 | 103,0 | 125,8 | 124,2 | 110,2 | . | 104,0 |
| 1983 | 102,6 | 125,0 | 126,8 | 110,6 | . | 105,0 |
| 1984 | 102,5 | 126,6 | 127,4 | 110,0 | . | 105,6 |
| 1985 | 102,6 | 130,6 | 128,7 | 110,3 | . | 106,5 |
| 1986 | 103,7 | 139,5 | 131,4 | 112,9 | . | 107,7 |
| 3. Quartal - 3e trimestre 1985 = 100 | | | | | | |
| 1986 | 100,3 | | 103,3 | | 101,3 | 101,3 |
| 1987 | 101,6 | | 108,8 | | 102,4 | 102,6 |
| 1988 | 105,8 | | 110,1 | | 104,5 | 105,3 |
| 1989 | 106,4 | | 112,5 | | 107,5 | 106,9 |
| 1990 | 107,3 | | 114,7 | | 109,5 | 108,3 |
| 1991 | 107,9 | | 115,4 | | 112,0 | 111,5 |
| 1992 | 104,7 | | 112,2 | | 111,2 | 113,0 |
| 1992 | | | | | | |
| I | 107,6 | | 113,9 | | 112,7 | 112,5 |
| II | 106,9 | | 113,0 | | 113,1 | 112,9 |
| III | 104,7 | | 112,2 | | 111,2 | 113,0 |
| IV | 102,8 | | 109,6 | | 110,6 | 111,1 |
| 1993 | | | | | | |
| I | 105,8 | | 109,2 | | 111,1 | 111,0 |
| II | 104,2 | | 112,5 | | 112,0 | 111,0 |
| III | 100,9 | | 111,7 | | 112,4 | 111,9 |

¹ Als Jahreszahlen wurden jeweils die Daten des 3. Quartals verwendet.

² Bis 1986: Energiewirtschaft, Umweltschutz.

³ Ab 1987 Handel, Gast-, Reparaturgewerbe zusammen ausgewiesen.

⁴ Ab 1987 Banken, Versicherungen, Beratung zusammen ausgewiesen.

¹ En regard des années figurent les valeurs du 3e trimestre.

² Jusqu'en 1986: énergie, protection de l'environnement.

³ A partir de 1987: commerce, restauration, hébergement et réparation ensemble.

⁴ A partir de 1987: banques, assurances et bureaux de conseils ensemble.

Betriebsübliche wöchentliche Arbeitszeit
Durée hebdomadaire du travail
N3

| Jahr Année | Gesamttotal Total général | Energie, Wasser- versorgung, Bergbau Econ. énergét., extraction de minéraux | Verarbei- tende Produktion Industrie, arts et métiers, | Baugewerbe Bâtiment et génie civil | Dienst- leistungen total Services, total | Handel, Gast-, Reparatur- gewerbe Commerce, restaurat., hébergement, réparat. | Verkehr, Nachrichten Transports et commu- nications | Banken, Ver- sicherungen, Beratung Banques, assurances, bureaux de conseils | Sonstige Dienst- leistungen Autres services | Öffentliche Verwaltung Adminis- trations publiques |
|--|------------------------------|--|---|---|--|--|---|---|---|--|
| Anzahl Stunden pro Woche – Nombre d'heures par semaine | | | | | | | | | | |
| 1984 | 43,5 | 43,1 | 43,1 | 44,5 | 43,4 | 43,7 | 43,9 | 42,8 | 43,2 | 43,2 |
| 1985 | 43,4 | 43,0 | 43,0 | 44,5 | 43,3 | 43,7 | 43,8 | 42,8 | 43,0 | 43,3 |
| 1986 | 43,1 | 42,9 | 42,6 | 44,0 | 43,2 | 43,6 | 43,1 | 42,6 | 42,9 | 43,0 |
| 1987 | 42,8 | 42,2 | 42,4 | 43,9 | 42,8 | 43,4 | 42,6 | 42,5 | 42,5 | 42,3 |
| 1988 | 42,6 | 42,0 | 41,9 | 43,8 | 42,6 | 43,2 | 42,5 | 42,4 | 42,2 | 42,0 |
| 1989 | 42,4 | 41,9 | 41,8 | 43,7 | 42,5 | 43,0 | 42,5 | 42,2 | 42,1 | 41,9 |
| 1990 | 42,2 | 41,9 | 41,6 | 43,5 | 42,3 | 42,7 | 42,4 | 42,0 | 41,9 | 41,8 |
| 1991 | 42,1 | 41,8 | 41,5 | 43,3 | 42,1 | 42,5 | 42,3 | 41,9 | 41,8 | 41,8 |
| 1992 | 42,0 | 41,6 | 41,4 | 43,0 | 42,0 | 42,3 | 42,3 | 41,8 | 41,8 | 41,7 |
| 1993 ^p | 41,9 | 41,4 | 41,4 | 42,6 | 42,0 | 42,1 | 42,3 | 41,7 | 41,7 | 41,7 |

Arbeitsmarkt
Marché du travail
N4

| Jahr Monat Année Mois | Kurzarbeiter ¹ Travailleurs subissant une réduction d'horaire ¹ | Arbeitslose ² Chômeurs ² | Arbeitslosenquote ³ Taux de chômage ³ | offene Stellen Offres d'emploi | Anspannungs- koeffizient ⁴ Indice de tension ⁴ |
|--------------------------------|---|---|--|-----------------------------------|--|
| 1980 | 2 128 | 6 255 | 0,2 | 12 312 | 1,97 |
| 1981 | 5 704 | 5 889 | 0,2 | 11 875 | 2,02 |
| 1982 | 36 611 | 13 220 | 0,4 | 6 352 | 0,48 |
| 1983 | 48 930 | 26 288 | 0,9 | 5 084 | 0,19 |
| 1984 | 11 231 | 35 185 | 1,1 | 6 847 | 0,19 |
| 1985 | 2 133 | 30 345 | 1,0 | 8 545 | 0,28 |
| 1986 | 2 058 | 25 714 | 0,8 | 11 470 | 0,45 |
| 1987 | 4 142 | 24 673 | 0,8 | 13 196 | 0,53 |
| 1988 | 3 947 | 22 249 | 0,7 | 14 368 | 0,65 |
| 1989 | 603 | 17 452 | 0,6 | 17 552 | 1,00 |
| 1990 | 671 | 18 133 | 0,5 | 17 261 | 0,95 |
| 1991 | 20 269 | 39 222 | 1,1 | 10 549 | 0,27 |
| 1992 | 34 020 | 92 308 | 2,5 | 8 166 | 0,09 |
| 1992 | | | | | |
| Jan. – Jan. | 39 085 | 67 398 | 1,9 | 7 952 | 0,12 |
| Feb. – Fév. | 42 555 | 72 462 | 2,0 | 8 581 | 0,12 |
| Mär. – Mars | 41 684 | 75 803 | 2,1 | 9 590 | 0,13 |
| Apr. – Avril | 39 813 | 79 317 | 2,2 | 9 015 | 0,11 |
| Mai – Mai | 36 158 | 82 121 | 2,3 | 8 766 | 0,11 |
| Jun. – Juin | 31 499 | 84 704 | 2,3 | 8 787 | 0,10 |
| Jul. – Juillet | 18 018 | 90 157 | 2,5 | 8 292 | 0,09 |
| Aug. – Août | 20 738 | 94 851 | 2,6 | 8 108 | 0,09 |
| Sep. – Sep. | 28 848 | 102 081 | 2,8 | 7 972 | 0,08 |
| Okt. – Oct. | 33 083 | 109 073 | 3,0 | 7 732 | 0,07 |
| Nov. – Nov. | 40 761 | 120 080 | 3,3 | 6 788 | 0,06 |
| Dez. – Déc. | 36 003 | 129 643 | 3,6 | 6 414 | 0,05 |
| 1993 | | | | | |
| Jan. – Jan. | 50 607 | 141 514 | 3,9 | 5 700 | 0,04 |
| Feb. – Fév. | 55 175 | 147 469 | 4,1 | 6 388 | 0,04 |
| Mär. – Mars | 56 506 | 151 018 | 4,2 | 7 545 | 0,05 |
| Apr. – Avril | 52 634 | 155 182 | 4,3 | 7 637 | 0,05 |
| Mai – Mai | 49 274 | 157 425 | 4,3 | 7 149 | 0,05 |
| Jun. – Juin | 43 653 | 160 435 | 4,4 | 5 949 | 0,04 |
| Jul. – Juillet | 26 494 | 165 290 | 4,6 | 5 645 | 0,03 |
| Aug. – Août | 24 991 | 169 009 | 4,7 | 5 236 | 0,03 |
| Sep. – Sep. | 32 844 | 172 069 | 4,8 | 4 923 | 0,03 |
| Okt. – Oct. | 36 283 | 173 528 | 4,8 | 4 583 | 0,03 |
| Nov. – Nov. | .. | 180 293 | 5,0 | 4 922 | 0,03 |

¹ Bis Dezember 1983 Teilarbeitslosigkeit. Ab Januar 1984 Kurzarbeit aus wirtschaftlichen Gründen.

² Bis 1983: Ganzarbeitslose, ab 1984 Ganz- und teilweise Arbeitslose.

³ Erwerbstätige Wohnbevölkerung 1980–1989: 3 091 694; ab 1990: 3 621 716.

⁴ Offene Stellen/Anzahl Arbeitslose.

¹ Jusqu'en décembre 1983: chômage partiel; depuis janvier 1984: réductions de l'horaire de travail pour des motifs économiques.

² Jusqu'en 1983, chômeurs complets; depuis 1984, chômeurs complets et personnes partiellement sans emploi.

³ Population active occupée: 3 091 694 de 1980 à 1989 et 3 621 716 à partir de 1990.

⁴ Offres d'emploi/chômeurs.

Bruttosozialprodukt nach Verwendungsart (nominal)

In Millionen Franken, zu laufenden Preisen

P1

| Jahr Quartal <i>Année Trimestre</i> | Privater Konsum von Gütern und Dienstleistungen <i>Dépenses des consommateurs en biens et services</i> | Laufende Käufe des Staates und der Sozial- versicherungen <i>Dépenses cou- rantes de l'Etat et des assu- rances sociales</i> | Brutto-Inlands- investition <i>Formation intérieure brute de capital</i> | davon - dont | | Export von Gütern und Dienststen <i>Exportations de biens et de services</i> | davon - dont | |
|---|--|--|--|------------------------------------|---|---|---------------------------|--|
| | | | | Bauten <i>Constructions</i> | Ausrüstungen <i>Biens d'équipement</i> | | Güter <i>Biens</i> | |
| 1980 | 108 040 | 21 980 | 46 320 | 27 500 | 13 000 | 62 580 | 49 750 | |
| 1981 | 115 685 | 23 880 | 47 010 | 30 800 | 13 760 | 69 100 | 54 090 | |
| 1982 | 122 060 | 25 935 | 47 095 | 31 800 | 13 500 | 69 550 | 53 840 | |
| 1983 | 127 340 | 27 770 | 48 845 | 32 750 | 14 750 | 71 760 | 54 775 | |
| 1984 | 133 610 | 28 925 | 51 300 | 34 200 | 15 600 | 80 550 | 61 740 | |
| 1985 | 140 555 | 30 880 | 55 565 | 35 900 | 18 300 | 89 015 | 67 700 | |
| 1986 | 144 925 | 32 325 | 63 365 | 38 590 | 20 405 | 89 115 | 68 060 | |
| 1987 | 150 210 | 33 025 | 69 345 | 41 870 | 22 500 | 90 525 | 68 600 | |
| 1988 | 156 970 | 35 405 | 74 835 | 46 470 | 25 010 | 97 990 | 75 330 | |
| 1989 | 166 150 | 38 485 | 86 295 | 52 325 | 27 535 | 110 510 | 85 745 | |
| 1990 | 177 650 | 42 850 | 91 855 | 55 990 | 28 555 | 115 050 | 89 755 | |
| 1991 | 190 490 | 46 640 | 89 355 | 55 880 | 28 930 | 116 720 | 89 410 | |
| 1992 | 197 915 | 49 665 | 79 825 | 53 180 | 27 195 | 122 245 | 93 855 | |
| 1991 | | | | | | | | |
| I | 44 500 | 11 570 | 21 765 | 10 805 | 7 245 | 28 455 | 21 535 | |
| II | 45 620 | 11 620 | 26 615 | 15 025 | 7 385 | 29 230 | 22 695 | |
| III | 46 865 | 11 705 | 24 555 | 15 680 | 7 230 | 29 570 | 21 295 | |
| IV | 53 505 | 11 745 | 16 420 | 14 370 | 7 070 | 29 465 | 23 885 | |
| 1992 | | | | | | | | |
| I | 46 870 | 12 465 | 19 650 | 10 545 | 7 210 | 31 040 | 23 730 | |
| II | 47 960 | 12 510 | 23 640 | 14 625 | 6 965 | 30 775 | 24 015 | |
| III | 48 655 | 12 390 | 21 530 | 14 620 | 6 610 | 30 745 | 22 220 | |
| IV | 54 430 | 12 300 | 15 005 | 13 390 | 6 410 | 29 685 | 23 890 | |
| 1993 | | | | | | | | |
| I | 47 435 | 12 780 | 17 520 | 9 555 | 6 460 | 31 335 | 23 510 | |
| II | 48 800 | 12 855 | 22 260 | 13 365 | 6 440 | 31 325 | 24 230 | |
| III | 50 140 | 12 855 | 21 105 | 13 770 | 6 310 | 30 995 | 22 110 | |
| Veränderung gegenüber dem Vorjahr in Prozent - <i>Variation en pour-cent par rapport à l'année précédente</i> | | | | | | | | |
| 1980 | 7,3 | 5,7 | 22,4 | 17,5 | 16,3 | 11,7 | 10,5 | |
| 1981 | 7,1 | 8,6 | 1,5 | 12,0 | 5,8 | 10,4 | 8,7 | |
| 1982 | 5,5 | 8,6 | 0,2 | 3,2 | - 1,9 | 0,7 | - 0,5 | |
| 1983 | 4,3 | 7,1 | 3,7 | 3,0 | 9,3 | 3,2 | 1,7 | |
| 1984 | 4,9 | 4,2 | 5,0 | 4,4 | 5,8 | 12,2 | 12,7 | |
| 1985 | 5,2 | 6,8 | 8,3 | 5,0 | 17,3 | 10,5 | 9,7 | |
| 1986 | 3,1 | 4,7 | 14,0 | 7,5 | 11,5 | 0,1 | 0,5 | |
| 1987 | 3,6 | 2,2 | 9,4 | 8,5 | 10,3 | 1,6 | 0,8 | |
| 1988 | 4,5 | 7,2 | 7,9 | 11,0 | 11,2 | 8,2 | 9,8 | |
| 1989 | 5,8 | 8,7 | 15,3 | 12,6 | 10,1 | 12,8 | 13,8 | |
| 1990 | 6,9 | 11,3 | 6,4 | 7,0 | 3,7 | 4,1 | 4,7 | |
| 1991 | 7,2 | 8,8 | - 2,7 | - 0,2 | 1,3 | 1,5 | - 0,4 | |
| 1992 | 3,9 | 6,5 | -10,7 | - 4,8 | - 6,0 | 4,7 | 5,0 | |
| 1991 | | | | | | | | |
| I | 8,1 | 8,5 | - 2,7 | 0,0 | - 4,8 | - 3,2 | - 6,2 | |
| II | 6,4 | 8,8 | 3,6 | 1,0 | 1,3 | 1,0 | - 0,2 | |
| III | 6,2 | 9,1 | - 5,3 | - 1,4 | 1,0 | 3,1 | 1,6 | |
| IV | 8,1 | 9,0 | - 8,1 | - 0,3 | 8,8 | 5,1 | 3,4 | |
| 1992 | | | | | | | | |
| I | 5,3 | 7,7 | - 9,7 | - 2,4 | - 0,5 | 9,1 | 10,2 | |
| II | 5,1 | 7,7 | -11,2 | - 2,7 | - 5,7 | 5,3 | 5,8 | |
| III | 3,8 | 5,9 | -12,3 | - 6,8 | - 8,6 | 4,0 | 4,3 | |
| IV | 1,7 | 4,7 | - 8,6 | - 6,8 | - 9,3 | 0,7 | 0,0 | |
| 1993 | | | | | | | | |
| I | 1,2 | 2,5 | -10,8 | - 9,4 | -10,4 | 1,0 | - 0,9 | |
| II | 1,8 | 2,8 | - 5,8 | - 8,6 | - 7,5 | 1,8 | 0,9 | |
| III | 3,1 | 3,8 | - 2,0 | - 5,8 | - 4,5 | 0,8 | - 0,5 | |

Monatsbericht SNB 12/93

**Produit national brut,
selon le genre de dépenses (nominal)**

En millions de francs, aux prix courants

P1

| ./ Import von Gütern und Dienstleistungen | davon - dont | | Brutto-Inlandprodukt zu Marktpreisen | Arbeits- und Kapitaleinkommen aus dem Ausland | ./ Arbeits- und Kapitaleinkommen an das Ausland | Brutto-Sozialprodukt zu Marktpreisen | Jahr Quartal |
|---|--------------|--|---|---|--|--|--------------------|
| | Güter | | | | | | |
| ./ Importations de biens et de services | Biens | | Produit intérieur brut aux prix du marché | Revenu du travail et de la propriété reçu de l'étranger | ./ Revenu du travail et de la propriété versé à l'étranger | Produit national brut aux prix du marché | Année Trimestre |
| 68 590 | 61 560 | | 170 330 | 11 250 | 4 235 | 177 345 | 1980 |
| 70 920 | 62 860 | | 184 755 | 14 510 | 5 290 | 193 975 | 1981 |
| 68 660 | 60 190 | | 195 980 | 15 140 | 5 950 | 205 170 | 1982 |
| 71 850 | 63 160 | | 203 865 | 16 735 | 6 650 | 213 950 | 1983 |
| 81 155 | 71 190 | | 213 230 | 19 795 | 6 965 | 226 060 | 1984 |
| 88 065 | 77 050 | | 227 950 | 21 250 | 7 845 | 241 355 | 1985 |
| 86 380 | 75 915 | | 243 350 | 20 595 | 9 020 | 254 925 | 1986 |
| 88 420 | 77 535 | | 254 685 | 20 900 | 9 495 | 266 090 | 1987 |
| 96 790 | 84 800 | | 268 410 | 24 185 | 9 645 | 282 950 | 1988 |
| 111 080 | 97 835 | | 290 360 | 28 010 | 13 200 | 305 170 | 1989 |
| 113 415 | 99 575 | | 313 990 | 28 130 | 14 535 | 327 585 | 1990 |
| 112 130 | 97 755 | | 331 075 | 29 285 | 14 970 | 345 390 | 1991 |
| 110 180 | 95 170 | | 339 470 | 27 490 | 14 215 | 352 745 | 1992 |
| | | | | | | | 1991 |
| 26 355 | 24 175 | | 79 935 | | | | I |
| 29 145 | 25 385 | | 83 940 | | | | II |
| 29 040 | 23 490 | | 83 655 | | | | III |
| 27 590 | 24 705 | | 83 545 | | | | IV |
| | | | | | | | 1992 |
| 26 945 | 24 610 | | 83 080 | | | | I |
| 28 740 | 24 835 | | 86 145 | | | | II |
| 28 175 | 22 415 | | 85 145 | | | | III |
| 26 320 | 23 310 | | 85 100 | | | | IV |
| | | | | | | | 1993 |
| 25 100 | 22 685 | | 83 970 | | | | I |
| 27 585 | 23 685 | | 87 655 | | | | II |
| 27 970 | 22 225 | | 87 125 | | | | III |

Veränderung gegenüber dem Vorjahr in Prozent - Variation en pour-cent par rapport à l'année précédente

| | | | | | | |
|-------|-------|-----|-------|-------|-----|------|
| 20,7 | 21,6 | 7,4 | 7,3 | 10,4 | 7,4 | 1980 |
| 3,4 | 2,1 | 8,5 | 29,0 | 24,9 | 9,4 | 1981 |
| - 3,2 | - 4,2 | 6,1 | 4,3 | 12,5 | 5,8 | 1982 |
| 4,6 | 4,9 | 4,0 | 10,5 | 11,8 | 4,3 | 1983 |
| 13,0 | 12,7 | 4,6 | 18,3 | 4,7 | 5,7 | 1984 |
| 8,5 | 8,2 | 6,9 | 7,4 | 12,6 | 6,8 | 1985 |
| - 1,9 | - 1,5 | 6,8 | - 3,1 | 15,0 | 5,6 | 1986 |
| 2,4 | 2,1 | 4,7 | 1,5 | 5,3 | 4,4 | 1987 |
| 9,5 | 9,4 | 5,4 | 15,7 | 1,6 | 6,3 | 1988 |
| 14,8 | 15,4 | 8,2 | 15,8 | 36,9 | 7,9 | 1989 |
| 2,1 | 1,8 | 8,1 | 0,4 | 10,1 | 7,3 | 1990 |
| - 1,1 | - 1,8 | 5,4 | 4,1 | 3,0 | 5,4 | 1991 |
| - 1,7 | - 2,6 | 2,5 | - 6,1 | - 5,0 | 2,1 | 1992 |
| | | | | | | 1991 |
| - 6,8 | - 7,6 | 6,2 | | | | I |
| - 0,5 | - 1,3 | 6,4 | | | | II |
| 1,2 | 0,7 | 3,5 | | | | III |
| 1,6 | 1,4 | 5,7 | | | | IV |
| | | | | | | 1992 |
| 2,2 | 1,8 | 3,9 | | | | I |
| - 1,4 | - 2,2 | 2,6 | | | | II |
| - 3,0 | - 4,6 | 1,8 | | | | III |
| - 4,6 | - 5,6 | 1,9 | | | | IV |
| | | | | | | 1993 |
| - 6,8 | - 7,8 | 1,1 | | | | I |
| - 4,0 | - 4,6 | 1,8 | | | | II |
| - 0,7 | - 0,8 | 2,3 | | | | III |

Bulletin mensuel BNS 12/93

Bruttosozialprodukt nach Verwendungsart (real)

In Millionen Franken, zu Preisen von 1980
(Vgl. Grafik 18)

P2

| Jahr Quartal <i>Année Trimestre</i> | Privater Konsum von Gütern und Dienstleistungen <i>Dépenses des consommateurs en biens et services</i> | Laufende Käufe des Staates und der Sozial- versicherungen <i>Dépenses cou- rantes de l'Etat et des assu- rances sociales</i> | Brutto-Inlands- investition <i>Formation intérieure brute de capital</i> | davon - dont | | Export von Gütern und Dienststen <i>Exportations de biens et de services</i> | davon - dont |
|---|--|--|--|--------------------------------|---|---|-----------------------|
| | | | | Bauten <i>Constructions</i> | Ausrüstungen <i>Biens d'équipement</i> | | Güter <i>Biens</i> |
| 1980 | 108 040 | 21 980 | 46 320 | 27 500 | 13 000 | 62 580 | 49 750 |
| 1981 | 108 565 | 22 540 | 43 790 | 28 645 | 12 945 | 65 590 | 51 345 |
| 1982 | 108 525 | 22 785 | 42 090 | 28 175 | 12 350 | 63 715 | 49 190 |
| 1983 | 110 335 | 23 665 | 43 355 | 29 025 | 13 165 | 64 395 | 49 190 |
| 1984 | 112 060 | 23 955 | 45 225 | 30 205 | 13 730 | 68 480 | 52 345 |
| 1985 | 113 665 | 24 735 | 47 415 | 31 100 | 15 160 | 74 170 | 57 115 |
| 1986 | 116 870 | 25 650 | 53 715 | 32 415 | 17 495 | 74 445 | 57 450 |
| 1987 | 119 290 | 26 115 | 57 955 | 34 155 | 19 465 | 75 695 | 58 335 |
| 1988 | 121 845 | 27 235 | 60 055 | 36 340 | 21 000 | 80 090 | 62 495 |
| 1989 | 124 560 | 28 365 | 64 755 | 38 830 | 21 820 | 84 090 | 65 745 |
| 1990 | 126 430 | 29 695 | 66 545 | 39 585 | 22 625 | 86 630 | 68 705 |
| 1991 | 128 285 | 30 150 | 63 140 | 38 340 | 22 345 | 86 005 | 67 740 |
| 1992 | 128 015 | 30 315 | 56 500 | 37 440 | 20 200 | 88 900 | 70 655 |
| 1991 | | | | | | | |
| I | 30 515 | 7 520 | 15 265 | 7 375 | 5 760 | 21 235 | 16 580 |
| II | 30 895 | 7 525 | 18 310 | 10 255 | 5 700 | 21 770 | 17 345 |
| III | 31 415 | 7 555 | 17 410 | 10 805 | 5 485 | 21 165 | 15 850 |
| IV | 35 460 | 7 550 | 12 155 | 9 905 | 5 400 | 21 835 | 17 965 |
| 1992 | | | | | | | |
| I | 30 770 | 7 630 | 13 700 | 7 315 | 5 320 | 22 495 | 17 810 |
| II | 31 060 | 7 640 | 16 345 | 10 150 | 5 155 | 22 425 | 18 025 |
| III | 31 460 | 7 560 | 15 460 | 10 425 | 4 905 | 22 025 | 16 770 |
| IV | 34 725 | 7 485 | 10 995 | 9 550 | 4 820 | 21 955 | 18 050 |
| 1993 | | | | | | | |
| I | 30 000 | 7 530 | 12 685 | 6 830 | 4 810 | 22 270 | 17 365 |
| II | 30 685 | 7 560 | 15 720 | 9 550 | 4 765 | 22 255 | 17 785 |
| III | 31 550 | 7 555 | 15 080 | 10 030 | 4 715 | 22 150 | 16 810 |
| Veränderung gegenüber dem Vorjahr in Prozent - <i>Variation en pour-cent par rapport à l'année précédente</i> | | | | | | | |
| 1980 | 2,6 | 0,9 | 14,3 | 9,1 | 11,4 | 5,1 | 4,9 |
| 1981 | 0,5 | 2,5 | - 5,5 | 4,2 | - 0,4 | 4,8 | 3,2 |
| 1982 | - 0,0 | 1,1 | - 3,9 | - 1,6 | - 4,6 | - 2,9 | - 4,2 |
| 1983 | 1,7 | 3,9 | 3,0 | 3,0 | 6,6 | 1,1 | 0,0 |
| 1984 | 1,6 | 1,2 | 4,3 | 4,1 | 4,3 | 6,3 | 6,4 |
| 1985 | 1,4 | 3,3 | 4,8 | 3,0 | 10,4 | 8,3 | 9,1 |
| 1986 | 2,8 | 3,7 | 13,3 | 4,2 | 15,4 | 0,4 | 0,6 |
| 1987 | 2,1 | 1,8 | 7,9 | 5,4 | 11,3 | 1,7 | 1,5 |
| 1988 | 2,1 | 4,3 | 3,6 | 6,4 | 7,9 | 5,8 | 7,1 |
| 1989 | 2,2 | 4,1 | 7,8 | 6,9 | 3,9 | 5,0 | 5,2 |
| 1990 | 1,5 | 4,7 | 2,8 | 1,9 | 3,7 | 3,0 | 4,5 |
| 1991 | 1,5 | 1,5 | - 5,1 | - 3,1 | - 1,2 | - 0,7 | - 1,4 |
| 1992 | - 0,2 | 0,5 | - 10,5 | - 2,3 | - 9,6 | 3,4 | 4,3 |
| 1991 | | | | | | | |
| I | 2,3 | 1,2 | - 5,8 | - 4,7 | - 3,0 | - 3,7 | - 5,0 |
| II | 0,3 | 1,4 | - 1,1 | - 2,3 | - 1,4 | - 0,7 | - 0,9 |
| III | 0,8 | 1,7 | - 5,9 | - 3,3 | - 1,9 | - 0,3 | - 0,8 |
| IV | 2,4 | 1,8 | - 8,7 | - 2,7 | 1,6 | 1,8 | 1,0 |
| 1992 | | | | | | | |
| I | 0,8 | 1,5 | - 10,3 | - 0,8 | - 7,6 | 5,9 | 7,4 |
| II | 0,5 | 1,5 | - 10,7 | - 1,0 | - 9,6 | 3,0 | 3,9 |
| III | 0,1 | 0,1 | - 11,2 | - 3,5 | - 10,6 | 4,1 | 5,8 |
| IV | - 2,1 | - 0,9 | - 9,5 | - 3,6 | - 10,7 | 0,5 | 0,5 |
| 1993 | | | | | | | |
| I | - 2,5 | - 1,3 | - 7,4 | - 6,6 | - 9,6 | - 1,0 | - 2,5 |
| II | - 1,2 | - 1,0 | - 3,8 | - 5,9 | - 7,6 | - 0,8 | - 1,3 |
| III | 0,3 | - 0,1 | - 2,5 | - 3,8 | - 3,9 | 0,6 | 0,2 |

Monatsbericht SNB 12/93

**Produit national brut,
selon le genre de dépenses (réel)**

En millions de francs, aux prix de 1980
(Voir graphique 18)

P2

| ./ Import von Gütern und Dienstleistungen ./ Importations de biens et de services | davon - dont | | Brutto- Inlandprodukt zu Marktpreisen <i>Produit intérieur brut aux prix du marché</i> | Arbeits- und Kapitaleinkommen aus dem Ausland <i>Revenu du travail et de la propriété reçu de l'étranger</i> | ./ Arbeits- und Kapitaleinkommen an das Ausland <i>./ Revenu du travail et de la propriété versé à l'étranger</i> | Brutto- sozialprodukt zu Marktpreisen <i>Produit national brut aux prix du marché</i> | Jahr Quartal <i>Année Trimestre</i> |
|--|-----------------------|--|---|---|--|--|---|
| | Güter <i>Biens</i> | | | | | | |
| 68 590 | 61 560 | | 170 330 | 11 250 | 4 235 | 177 345 | 1980 |
| 67 705 | 60 315 | | 172 780 | 13 750 | 5 015 | 181 515 | 1981 |
| 65 935 | 58 445 | | 171 180 | 14 090 | 5 435 | 179 835 | 1982 |
| 68 850 | 61 245 | | 172 900 | 15 505 | 6 110 | 182 295 | 1983 |
| 73 760 | 65 740 | | 175 960 | 18 025 | 6 260 | 187 725 | 1984 |
| 77 500 | 69 155 | | 182 485 | 18 935 | 7 185 | 194 235 | 1985 |
| 82 965 | 74 795 | | 187 715 | 17 665 | 8 790 | 196 590 | 1986 |
| 87 530 | 79 200 | | 191 525 | 17 415 | 9 475 | 199 465 | 1987 |
| 92 145 | 83 245 | | 197 080 | 18 810 | 9 180 | 206 710 | 1988 |
| 97 080 | 87 725 | | 204 690 | 19 520 | 12 200 | 212 010 | 1989 |
| 99 905 | 90 575 | | 209 395 | 20 570 | 12 620 | 217 345 | 1990 |
| 98 245 | 88 945 | | 209 335 | 19 855 | 11 985 | 217 205 | 1991 |
| 94 520 | 85 340 | | 209 210 | 17 520 | 10 710 | 216 020 | 1992 |
| | | | | | | | 1991 |
| 23 540 | 22 070 | | 50 995 | | | | I |
| 25 555 | 23 130 | | 52 945 | | | | II |
| 24 825 | 21 315 | | 52 720 | | | | III |
| 24 325 | 22 430 | | 52 675 | | | | IV |
| | | | | | | | 1992 |
| 23 470 | 21 975 | | 51 125 | | | | I |
| 24 355 | 21 975 | | 53 115 | | | | II |
| 23 795 | 20 360 | | 52 710 | | | | III |
| 22 900 | 21 030 | | 52 260 | | | | IV |
| | | | | | | | 1993 |
| 21 870 | 20 300 | | 50 615 | | | | I |
| 23 700 | 21 240 | | 52 520 | | | | II |
| 23 850 | 20 340 | | 52 485 | | | | III |

Veränderung gegenüber dem Vorjahr in Prozent - Variation en pour-cent par rapport à l'année précédente

| | | | | | | |
|------------|--------------|--------------|-------|-------|-------|------|
| 7,2 | 7,8 | 4,4 | - 1,5 | 3,9 | 4,0 | 1980 |
| - 1,3 | - 2,0 | 1,4 | 22,2 | 18,4 | 2,4 | 1981 |
| - 2,6 | - 3,1 | - 0,9 | 2,5 | 8,4 | - 0,9 | 1982 |
| 4,4 | 4,8 | 1,0 | 10,0 | 12,4 | 1,4 | 1983 |
| 7,1 | 7,3 | 1,8 | 16,3 | 2,5 | 3,0 | 1984 |
| 5,1 | 5,2 | 3,7 | 5,0 | 14,8 | 3,5 | 1985 |
| 7,1 | 8,2 | 2,9 | - 6,7 | 22,3 | 1,2 | 1986 |
| 5,5 | 5,9 | 2,0 | - 1,4 | 7,8 | 1,5 | 1987 |
| 5,3 | 5,1 | 2,9 | 8,0 | - 3,1 | 3,6 | 1988 |
| 5,4 | 5,4 | 3,9 | 3,8 | 32,9 | 2,6 | 1989 |
| 2,9 | 3,2 | 2,3 | 5,4 | 3,4 | 2,5 | 1990 |
| - 1,7 | - 1,8 | - 0,0 | - 3,5 | - 5,0 | - 0,1 | 1991 |
| - 3,8 | - 4,1 | - 0,1 | -11,8 | -10,6 | - 0,5 | 1992 |
| | | | | | | 1991 |
| - 4,6 | - 4,8 | 0,3 | | | | I |
| - 0,6 | - 0,8 | - 0,0 | | | | II |
| - 3,0 | - 3,3 | - 0,1 | | | | III |
| 1,6 | 1,8 | - 0,3 | | | | IV |
| | | | | | | 1992 |
| - 0,3 | - 0,4 | 0,3 | | | | I |
| - 4,7 | - 5,0 | 0,3 | | | | II |
| - 4,1 | - 4,5 | - 0,0 | | | | III |
| - 5,9 | - 6,2 | - 0,8 | | | | IV |
| | | | | | | 1993 |
| - 6,8 | - 7,6 | - 1,0 | | | | I |
| - 2,7 | - 3,3 | - 1,1 | | | | II |
| 0,2 | - 0,1 | - 0,4 | | | | III |

Bulletin mensuel BNS 12/93

Bruttosozialprodukt nach Einkommensart
Produit national brut, selon le genre de revenus

In Millionen Franken, zu laufenden Preisen

En millions de francs, aux prix courants

P3

| Jahr Année | Arbeitnehmer-einkommen <i>Rémunération des salariés</i> | Geschäftseinkommen der Selbständigen <i>Revenu d'expl. des indépendants</i> | Vermögens- und Mietzinseink. Haushalte (netto) <i>Revenu de la propriété des ménages (y compris loc. imm.)</i> | Unverteiltes Einkommen der Unternehmungen <i>Epargne des sociétés</i> | Direkte Steuern der Unternehmungen <i>Impôts directs frappant les sociétés</i> | Vermögen und Erwerbseink. des Staates (./. Schuldzinsen) <i>Revenu de la propr. échéant à l'Etat (./. int. dette publ.)</i> | Vermögens-einkommen der Sozialversicherungen <i>Revenu de la propr. échéant aux assurances soc.</i> | Volkseinkommen <i>Revenu national</i> (Kol. - col. 1+2+3+4+5-6+7) 8 |
|---------------|---|--|---|--|---|--|--|--|
| | 1 | 2 | 3 | 4 | 5 | 6 | 7 | |
| 1981 | 111 540 | 18 785 | 14 845 | 10 800 | 4 225 | 1 410 | 5 130 | 163 915 |
| 1982 | 119 810 | 19 370 | 15 515 | 10 710 | 4 650 | 1 635 | 5 630 | 174 050 |
| 1983 | 125 310 | 19 910 | 15 835 | 11 490 | 4 900 | 1 765 | 6 050 | 181 730 |
| 1984 | 130 490 | 20 900 | 17 545 | 13 735 | 5 130 | 1 675 | 6 385 | 192 510 |
| 1985 | 138 335 | 21 330 | 18 370 | 16 440 | 5 535 | 1 645 | 6 960 | 205 325 |
| 1986 | 146 745 | 22 075 | 18 475 | 16 950 | 6 385 | 1 490 | 7 330 | 216 470 |
| 1987 | 153 900 | 23 375 | 18 700 | 16 800 | 6 570 | 1 370 | 7 680 | 225 655 |
| 1988 | 163 030 | 25 520 | 19 885 | 17 170 | 7 250 | 1 325 | 8 285 | 239 815 |
| 1989 | 174 295 | 27 165 | 21 935 | 19 635 | 7 400 | 1 255 | 9 315 | 258 490 |
| 1990 | 189 755 | 27 750 | 25 005 | 18 840 | 8 265 | 1 455 | 10 720 | 278 880 |
| 1991 | 203 675 | 28 170 | 26 350 | 19 050 | 8 235 | 2 070 | 12 180 | 295 590 |
| 1992 | 210 555 | 27 055 | 27 915 | 17 610 | 8 780 | 2 730 | 13 160 | 302 345 |
| | Veränderung gegenüber dem Vorjahr in Prozent - <i>Variation en pour-cent par rapport à l'année précédente</i> | | | | | | | |
| 1981 | 8,5 | 7,1 | 14,1 | 12,4 | 9,2 | - 6,6 | 15,5 | 9,5 |
| 1982 | 7,4 | 3,1 | 4,5 | - 0,8 | 10,1 | 16,0 | 9,7 | 6,2 |
| 1983 | 4,6 | 2,8 | 2,1 | 7,3 | 5,4 | 8,0 | 7,5 | 4,4 |
| 1984 | 4,1 | 5,0 | 10,8 | 19,5 | 4,7 | - 5,1 | 5,5 | 5,9 |
| 1985 | 6,0 | 2,1 | 4,7 | 19,7 | 7,9 | - 1,8 | 9,0 | 6,7 |
| 1986 | 6,1 | 3,5 | 0,6 | 3,1 | 15,4 | - 9,4 | 5,3 | 5,4 |
| 1987 | 4,9 | 5,9 | 1,2 | - 0,9 | 2,9 | - 8,1 | 4,8 | 4,2 |
| 1988 | 5,9 | 9,2 | 6,3 | 2,2 | 10,4 | - 3,3 | 7,9 | 6,3 |
| 1989 | 6,9 | 6,4 | 10,3 | 14,4 | 2,1 | - 5,3 | 12,4 | 7,8 |
| 1990 | 8,9 | 2,2 | 14,0 | - 4,0 | 11,7 | 15,9 | 15,1 | 7,9 |
| 1991 | 7,3 | 1,5 | 5,4 | 1,1 | - 0,4 | 42,3 | 13,6 | 6,0 |
| 1992 | 3,4 | - 4,0 | 5,9 | - 7,6 | 6,6 | 31,9 | 8,0 | 2,3 |

Fortsetzung

Suite

| Jahr Année | Indirekte Steuern <i>Impôts indirects</i> | Subventionen <i>Subventions</i> | Netto-Sozialprodukt <i>Produit national net</i> (Kol. - col. 8+9-10) 11 | Abschreibungen <i>Consommation de capital fixe</i> | Brutto-Sozialprodukt <i>Produit national brut aux prix du marché</i> (Kol. - col. 11+12) 13 |
|---------------|--|------------------------------------|--|---|--|
| | 9 | 10 | | 12 | |
| 1981 | 12 670 | 2 160 | 174 425 | 19 550 | 193 975 |
| 1982 | 13 315 | 2 595 | 184 770 | 20 400 | 205 170 |
| 1983 | 14 145 | 2 825 | 193 050 | 20 900 | 213 950 |
| 1984 | 14 895 | 3 045 | 204 360 | 21 700 | 226 060 |
| 1985 | 15 875 | 3 245 | 217 955 | 23 400 | 241 355 |
| 1986 | 17 375 | 3 315 | 230 530 | 24 395 | 254 925 |
| 1987 | 18 290 | 3 495 | 240 450 | 25 640 | 266 090 |
| 1988 | 19 245 | 3 855 | 255 205 | 27 745 | 282 950 |
| 1989 | 20 415 | 4 255 | 274 650 | 30 520 | 305 170 |
| 1990 | 20 685 | 4 745 | 294 820 | 32 765 | 327 585 |
| 1991 | 20 695 | 5 195 | 311 090 | 34 300 | 345 390 |
| 1992 | 20 580 | 5 680 | 317 245 | 35 500 | 352 745 |

 Veränderung gegenüber dem Vorjahr in Prozent - *Variation en pour-cent par rapport à l'année précédente*

| | | | | | |
|------|-------|-------|-----|------|-----|
| 1981 | 6,4 | - 4,0 | 9,4 | 8,9 | 9,4 |
| 1982 | 5,1 | 20,1 | 5,9 | 4,3 | 5,8 |
| 1983 | 6,2 | 8,9 | 4,5 | 2,5 | 4,3 |
| 1984 | 5,3 | 7,8 | 5,9 | 3,8 | 5,7 |
| 1985 | 6,6 | 6,6 | 6,7 | 7,8 | 6,8 |
| 1986 | 9,4 | 2,2 | 5,8 | 4,3 | 5,6 |
| 1987 | 5,3 | 5,4 | 4,3 | 5,1 | 4,4 |
| 1988 | 5,2 | 10,3 | 6,1 | 8,2 | 6,3 |
| 1989 | 6,1 | 10,4 | 7,6 | 10,0 | 7,9 |
| 1990 | 1,3 | 11,5 | 7,3 | 7,4 | 7,3 |
| 1991 | 0,0 | 9,5 | 5,5 | 4,7 | 5,4 |
| 1992 | - 0,6 | 9,3 | 2,0 | 3,5 | 2,1 |

Produktionskonto

Compte de production

In Millionen Franken

En millions de francs

P4

| Wirtschaftsbereiche | Bruttoproduktionswert <i>Valeur de la production brute</i> | | Vorleistungen <i>Consommation intermédiaire</i> | | Bruttowertschöpfung <i>Valeur ajoutée brute</i> | | Domaines d'activité |
|--|---|---------|--|---------|--|---------|--|
| | 1985 | 1990 | 1985 | 1990 | 1985 | 1990 | |
| A Nicht finanzielle Unternehmungen | 387 232 | 526 292 | 206 400 | 275 611 | 180 832 | 250 681 | A <i>Entreprises non financières</i> |
| Land-, Forstwirtschaft | 15 944 | 18 483 | 7 764 | 8 819 | 8 180 | 9 664 | <i>Agriculture, sylviculture</i> |
| Energie, Wasser | 14 913 | 17 203 | 9 890 | 11 192 | 5 023 | 6 011 | <i>Electricité, gaz, eau</i> |
| Nahrungsmittel, Genussmittel ... | 23 666 | 27 003 | 17 753 | 19 705 | 5 913 | 7 298 | <i>Alimentation, boissons, tabacs</i> |
| Textilien, Bekleidung | 8 113 | 7 228 | 4 948 | 4 277 | 3 165 | 2 951 | <i>Textile, habillement</i> |
| Holzindustrie | 8 002 | 11 478 | 4 545 | 6 744 | 3 457 | 4 735 | <i>Ind. du bois et du meuble</i> |
| Papier, Graphische Erzeugnisse .. | 12 001 | 15 939 | 6 705 | 8 813 | 5 296 | 7 126 | <i>Papier et arts graphiques</i> |
| Leder, Schuhe, Kunststoff, Kautschuk | 4 345 | 6 007 | 2 601 | 3 580 | 1 744 | 2 427 | <i>Cuir, chaussures, matières plastiques</i> |
| Chemische Erzeugnisse | 21 082 | 27 174 | 13 113 | 17 193 | 7 969 | 9 981 | <i>Ind. chimique</i> |
| Steine, Erden, Bergbau | 5 668 | 7 726 | 3 095 | 4 295 | 2 573 | 3 431 | <i>Produits minéraux, extractions</i> |
| Metallindustrie | 17 250 | 23 135 | 11 539 | 14 751 | 5 711 | 8 384 | <i>Métallurgie</i> |
| Maschinen, Fahrzeuge | 23 911 | 31 952 | 13 547 | 18 548 | 10 364 | 13 404 | <i>Construction de machines et véhicules</i> |
| Elektronik, Optik | 20 342 | 30 263 | 11 361 | 18 103 | 8 981 | 12 160 | <i>Construction électronique et optique</i> |
| Uhren, Bijouterie | 6 961 | 10 347 | 4 492 | 6 843 | 2 469 | 3 504 | <i>Horlogerie, bijouterie</i> |
| Sonstiges verarb. Gewerbe | 2 751 | 3 069 | 1 599 | 1 748 | 1 152 | 1 321 | <i>Autres ind. manufacturières</i> |
| Baugewerbe | 33 250 | 51 490 | 15 925 | 25 266 | 17 325 | 26 224 | <i>Constructions, Aménagement</i> |
| Handel, Gastgewerbe, Reparatur | 87 041 | 119 723 | 42 352 | 57 379 | 44 689 | 62 343 | <i>Commerce, restaurat., hébergement., réparation</i> |
| Verkehr, Nachrichten | 29 660 | 33 034 | 15 110 | 14 478 | 14 550 | 18 556 | <i>Transports, communications</i> |
| Immobilien, Beratung | 26 575 | 48 360 | 11 475 | 22 035 | 15 100 | 26 324 | <i>Affaires immobilières, consultations</i> |
| Übrige Dienstleistungen | 11 622 | 17 663 | 4 329 | 6 776 | 7 293 | 10 887 | <i>Autres services</i> |
| Vermietung von Liegenschaften .. | 14 135 | 19 015 | 4 257 | 5 066 | 9 878 | 13 949 | <i>Location immeubles</i> |
| B Finanzielle Institutionen | 31 508 | 41 641 | 8 412 | 12 271 | 23 096 | 29 370 | B <i>Institutions financières</i> |
| Banken | 23 788 | 31 350 | 4 525 | 7 430 | 19 263 | 23 920 | <i>Banques, soc. financières</i> |
| Versicherungen | 7 720 | 10 291 | 3 887 | 4 841 | 3 833 | 5 450 | <i>Assurances</i> |
| C Öffentliche Verwaltung und Sozialversicherungen | 38 900 | 56 341 | 12 835 | 19 271 | 26 065 | 37 070 | C <i>Administrations publiques et assurances sociales</i> |
| D Organisationen ohne Erwerbscharakter und häusliche Dienste | 6 556 | 9 556 | 1 901 | 2 773 | 4 655 | 6 783 | D <i>Institutions sans but lucratif et services domestiques</i> |
| Gesamttotal vor Korrektur (A+B+C+D) | 464 198 | 633 830 | 229 548 | 309 927 | 234 650 | 323 903 | <i>Total général avant correction (A+B+C+D)</i> |
| Korrektur für unterstellten Bruttoproduktionswert der Banken | 0 | 0 | 10 400 | 14 180 | -10 400 | -14 180 | <i>Correction: valeur de la prod. imputée des services bancaires</i> |
| Korrektur für nicht berück- sichtigte Importabgaben | 3 700 | 4 267 | 0 | 0 | 3 700 | 4 267 | <i>Correction: taxes à l'importation</i> |
| Gesamttotal | 467 898 | 638 097 | 239 948 | 324 107 | 227 950 | 313 990 | <i>Total général</i> |

Monatsbericht SNB 12/93

Bulletin mensuel BNS 12/93

**Wichtige gesamtwirtschaftliche
Pro-Kopf-Aggregate**

**Principaux agrégats
par personne**

P5

| Jahr Année | Pro Einwohner in Franken En francs par habitant | | | | | | Pro Erwerbstätigen in Franken En francs par personne occupée | | Mittlere Wohnbevölkerung | Erwerbstätige | |
|--|--|-------------------|------------------------------------|---|---------------------|---|---|--|--------------------------|------------------------------|---------------------------|
| | Bruttosozialprodukt Produit national brut | | Volks-einkommen Revenu national | Verfügbares Haushaltseinkommen Revenu disponible des ménages | | Endkonsum der privaten Haushalte Dépenses de consommation finale | | Bruttoinlandsprodukt Produit intérieur brut | | Population résidente moyenne | Population active occupée |
| | nominell | real ¹ | nominell | nominell | real ^{1,2} | nominell | real ¹ | nominell | real ^{1,3} | in 1000 ⁴ | in 1000 ⁵ |
| | nominal | réel ¹ | nominal | nominal | réel ^{1,2} | nominal | réel ¹ | nominal | réel ^{1,3} | en 1000 ⁴ | en 1000 ⁵ |
| 1980 | 27 775 | 27 775 | 23 449 | 17 494 | 17 494 | 16 921 | 16 921 | 53 800 | 53 800 | 6 385 | 3 166 |
| 1981 | 30 172 | 28 234 | 25 496 | 18 858 | 17 690 | 17 994 | 16 887 | 57 023 | 53 327 | 6 429 | 3 240 |
| 1982 | 31 725 | 27 808 | 26 913 | 20 127 | 17 891 | 18 874 | 16 781 | 60 190 | 52 574 | 6 467 | 3 256 |
| 1983 | 33 007 | 28 123 | 28 036 | 20 864 | 18 080 | 19 645 | 17 022 | 62 593 | 53 086 | 6 482 | 3 257 |
| 1984 | 34 752 | 28 859 | 29 594 | 21 810 | 18 297 | 20 540 | 17 227 | 64 851 | 53 516 | 6 505 | 3 288 |
| 1985 | 36 944 | 29 731 | 31 429 | 22 813 | 18 442 | 21 515 | 17 399 | 68 004 | 54 441 | 6 533 | 3 352 |
| 1986 | 38 784 | 29 909 | 32 933 | 23 714 | 19 125 | 22 049 | 17 780 | 71 616 | 55 243 | 6 573 | 3 398 |
| 1987 | 40 201 | 30 135 | 34 092 | 24 785 | 19 686 | 22 694 | 18 022 | 74 079 | 55 708 | 6 619 | 3 438 |
| 1988 | 42 415 | 30 986 | 35 949 | 26 108 | 20 270 | 23 530 | 18 265 | 77 174 | 56 665 | 6 671 | 3 478 |
| 1989 | 45 392 | 31 535 | 38 449 | 27 776 | 20 822 | 24 714 | 18 527 | 82 536 | 58 184 | 6 723 | 3 518 |
| 1990 | 48 203 | 31 981 | 41 036 | 29 770 | 21 187 | 26 140 | 18 604 | 88 125 | 58 769 | 6 796 | 3 563 |
| 1991 | 50 253 | 31 603 | 43 007 | 31 853 | 21 451 | 27 716 | 18 665 | 92 999 | 58 802 | 6 873 | 3 560 |
| 1992 | 50 857 | 31 145 | 43 591 | 32 836 | 21 239 | 28 534 | 18 457 | 97 521 | 60 101 | 6 936 | 3 481 |
| Veränderung gegenüber dem Vorjahr in Prozent – Variation en pour-cent par rapport à l'année précédente | | | | | | | | | | | |
| 1980 | 6,8 | 3,4 | 6,7 | 6,2 | 1,6 | 6,7 | 2,1 | 5,2 | 2,2 | 0,6 | 2,1 |
| 1981 | 8,6 | 1,7 | 8,7 | 7,8 | 1,1 | 6,3 | -0,2 | 6,0 | -0,9 | 0,7 | 2,3 |
| 1982 | 5,1 | -1,5 | 5,6 | 6,7 | 1,1 | 4,9 | -0,6 | 5,6 | -1,4 | 0,6 | 0,5 |
| 1983 | 4,0 | 1,1 | 4,2 | 3,7 | 1,1 | 4,1 | 1,4 | 4,0 | 1,0 | 0,2 | 0,0 |
| 1984 | 5,3 | 2,8 | 5,6 | 4,5 | 1,2 | 4,6 | 1,2 | 3,6 | 0,8 | 0,4 | 1,0 |
| 1985 | 6,3 | 3,0 | 6,2 | 4,6 | 0,8 | 4,7 | 1,0 | 4,9 | 1,7 | 0,4 | 1,9 |
| 1986 | 5,0 | 0,6 | 4,8 | 4,0 | 3,7 | 2,5 | 2,2 | 5,3 | 1,5 | 0,6 | 1,4 |
| 1987 | 3,7 | 0,8 | 3,5 | 4,5 | 2,9 | 2,9 | 1,4 | 3,4 | 0,8 | 0,7 | 1,2 |
| 1988 | 5,5 | 2,8 | 5,4 | 5,3 | 3,0 | 3,7 | 1,3 | 4,2 | 1,7 | 0,8 | 1,2 |
| 1989 | 7,0 | 1,8 | 7,0 | 6,4 | 2,7 | 5,0 | 1,4 | 6,9 | 2,7 | 0,8 | 1,2 |
| 1990 | 6,2 | 1,4 | 6,7 | 7,2 | 1,8 | 5,8 | 0,4 | 6,8 | 1,0 | 1,1 | 1,3 |
| 1991 | 4,3 | -1,2 | 4,8 | 7,0 | 1,2 | 6,0 | 0,3 | 5,5 | 0,1 | 1,1 | -0,1 |
| 1992 | 1,2 | -1,4 | 1,4 | 3,1 | -1,0 | 3,0 | -1,1 | 4,9 | 2,2 | 0,9 | -2,2 |

¹ Zu Preisen von 1980.

² Deflationiert mit dem Preisindex des Endkonsums der Haushalte.

³ Massstab für die Entwicklung der gesamtwirtschaftlichen Arbeitsproduktivität.

⁴ Ohne Grenzgänger.

⁵ Gemäss Pro-Kopf-Prinzip (inkl. Grenzgänger).

¹ Aux prix de 1980.

² Déflaté par l'indice des prix de la consommation finale des ménages.

³ Indicateur de la productivité apparente du travail.

⁴ Sans les frontaliers.

⁵ Unités par tête (y compris frontaliers).

Konsumentenpreise

Veränderung in Prozent gegenüber Vorjahresperiode

Prix à la consommation

Variation en pour-cent par rapport à l'année précédente

Q1

| Jahresmittel Monat | USA | Japan | Bundesrepublik Deutschland | Vereinigtes Königreich | Frankreich | Italien | Schweiz |
|----------------------------------|-------------------|--------------|----------------------------------|---------------------------|---------------|---------------|---------------|
| <i>Moyenne annuelle Mois</i> | <i>Etats-Unis</i> | <i>Japon</i> | <i>Rép. féd. d'Allemagne</i> | <i>Royaume- Uni</i> | <i>France</i> | <i>Italie</i> | <i>Suisse</i> |
| 1980 | 13,5 | 7,8 | 5,5 | 18,0 | 13,6 | 21,0 | 4,0 |
| 1981 | 10,3 | 4,9 | 6,4 | 11,9 | 13,4 | 18,7 | 6,5 |
| 1982 | 6,2 | 2,7 | 5,2 | 8,6 | 11,8 | 16,4 | 5,7 |
| 1983 | 3,2 | 1,9 | 3,2 | 4,5 | 9,6 | 15,1 | 2,9 |
| 1984 | 4,3 | 2,2 | 2,4 | 5,0 | 7,4 | 10,6 | 2,9 |
| 1985 | 3,5 | 2,0 | 2,2 | 6,0 | 5,8 | 8,6 | 3,4 |
| 1986 | 1,9 | 0,6 | -0,1 | 3,4 | 2,7 | 6,1 | 0,8 |
| 1987 | 3,6 | 0,1 | 0,2 | 4,2 | 3,1 | 4,6 | 1,4 |
| 1988 | 4,1 | 0,7 | 1,3 | 4,9 | 2,6 | 5,0 | 1,9 |
| 1989 | 4,8 | 2,3 | 2,8 | 7,8 | 3,7 | 6,6 | 3,2 |
| 1990 | 5,5 | 3,1 | 2,7 | 9,5 | 3,4 | 6,0 | 5,4 |
| 1991 | 4,2 | 3,3 | 3,5 | 5,8 | 3,2 | 6,5 | 5,9 |
| 1992 | 3,0 | 1,7 | 4,0 | 3,7 | 2,4 | 5,3 | 4,0 |
| 1990 | | | | | | | |
| Jan. - Jan. | 5,2 | 3,4 | 2,7 | 7,7 | 3,7 | 6,4 | 5,1 |
| Feb. - Fév. | 5,3 | 3,7 | 2,7 | 7,5 | 3,6 | 6,2 | 4,9 |
| Mär. - Mars | 5,2 | 3,7 | 2,7 | 8,2 | 3,7 | 6,1 | 5,0 |
| Apr. - Avril | 4,7 | 2,7 | 2,3 | 9,4 | 3,6 | 5,9 | 4,6 |
| Mai - Mai | 4,3 | 2,6 | 2,3 | 9,7 | 3,3 | 5,7 | 5,1 |
| Jun. - Juin | 4,7 | 2,3 | 2,3 | 9,8 | 3,1 | 5,6 | 5,0 |
| Jul. - Juillet | 4,8 | 2,3 | 2,4 | 9,8 | 2,9 | 5,7 | 5,3 |
| Aug. - Août | 5,6 | 2,8 | 2,8 | 10,6 | 3,4 | 6,3 | 6,1 |
| Sep. - Sep. | 6,2 | 2,8 | 3,0 | 10,9 | 3,9 | 6,3 | 6,1 |
| Okt. - Oct. | 6,2 | 3,0 | 3,3 | 11,0 | 4,0 | 6,3 | 6,4 |
| Nov. - Nov. | 6,3 | 3,9 | 3,0 | 9,7 | 3,6 | 6,5 | 6,1 |
| Dez. - Déc. | 6,1 | 3,8 | 2,8 | 9,4 | 3,3 | 6,4 | 5,3 |
| 1991 | | | | | | | |
| Jan. - Jan. | 5,7 | 4,0 | 2,8 | 8,9 | 3,4 | 6,5 | 5,5 |
| Feb. - Fév. | 5,3 | 3,6 | 2,7 | 8,9 | 3,5 | 6,7 | 6,2 |
| Mär. - Mars | 4,9 | 3,6 | 2,5 | 8,2 | 3,3 | 6,6 | 5,9 |
| Apr. - Avril | 4,9 | 3,4 | 2,8 | 6,3 | 3,1 | 6,7 | 5,9 |
| Mai - Mai | 5,0 | 3,4 | 3,0 | 5,8 | 3,3 | 6,8 | 6,3 |
| Jun. - Juin | 4,6 | 3,4 | 3,5 | 5,8 | 3,5 | 6,9 | 6,6 |
| Jul. - Juillet | 4,5 | 3,5 | 4,4 | 5,5 | 3,7 | 6,7 | 6,6 |
| Aug. - Août | 3,8 | 3,3 | 4,1 | 4,7 | 3,2 | 6,3 | 6,0 |
| Sep. - Sep. | 3,3 | 2,7 | 3,9 | 4,1 | 2,7 | 6,2 | 5,7 |
| Okt. - Oct. | 2,9 | 2,7 | 3,5 | 3,6 | 2,6 | 6,1 | 5,1 |
| Nov. - Nov. | 3,0 | 3,1 | 4,2 | 4,3 | 3,2 | 6,2 | 5,5 |
| Dez. - Déc. | 3,1 | 2,7 | 4,2 | 4,4 | 3,1 | 6,0 | 5,2 |
| 1992 | | | | | | | |
| Jan. - Jan. | 2,6 | 1,8 | 4,0 | 4,1 | 2,6 | 6,1 | 4,9 |
| Feb. - Fév. | 2,8 | 2,0 | 4,3 | 4,1 | 2,8 | 5,3 | 4,6 |
| Mär. - Mars | 3,2 | 2,0 | 4,8 | 4,0 | 2,9 | 5,5 | 4,9 |
| Apr. - Avril | 3,2 | 2,4 | 4,6 | 4,3 | 2,8 | 5,4 | 4,8 |
| Mai - Mai | 3,0 | 2,0 | 4,6 | 4,3 | 2,8 | 5,6 | 4,2 |
| Jun. - Juin | 3,1 | 2,3 | 4,3 | 3,9 | 2,6 | 5,4 | 4,2 |
| Jul. - Juillet | 3,2 | 1,7 | 3,3 | 3,7 | 2,2 | 5,4 | 3,8 |
| Aug. - Août | 3,1 | 1,7 | 3,5 | 3,6 | 2,1 | 5,2 | 3,6 |
| Sep. - Sep. | 3,1 | 2,0 | 3,6 | 3,6 | 2,1 | 5,1 | 3,5 |
| Okt. - Oct. | 3,2 | 1,1 | 3,7 | 3,6 | 2,0 | 4,8 | 3,5 |
| Nov. - Nov. | 3,0 | 0,7 | 3,7 | 3,0 | 1,6 | 4,7 | 3,3 |
| Dez. - Déc. | 2,9 | 1,2 | 3,7 | 2,6 | 1,9 | 4,7 | 3,4 |
| 1993 | | | | | | | |
| Jan. - Jan. | 3,3 | 1,3 | 4,4 | 1,7 | 2,1 | 4,2 | 3,5 |
| Feb. - Fév. | 3,3 | 1,4 | 4,2 | 1,9 | 2,0 | 4,4 | 3,4 |
| Mär. - Mars | 3,1 | 1,2 | 4,2 | 1,9 | 2,2 | 4,2 | 3,6 |
| Apr. - Avril | 3,2 | 0,9 | 4,3 | 1,3 | 2,0 | 4,2 | 3,8 |
| Mai - Mai | 3,2 | 0,9 | 4,2 | 1,3 | 2,0 | 4,0 | 3,6 |
| Jun. - Juin | 3,0 | 0,9 | 4,2 | 1,2 | 1,9 | 4,1 | 3,1 |
| Jul. - Juillet | 2,8 | 1,9 | 4,3 | 1,4 | 2,1 | 4,4 | 3,4 |
| Aug. - Août | 2,7 | 1,9 | 4,2 | 1,7 | 2,2 | 4,5 | 3,6 |
| Sep. - Sep. | 2,7 | 1,5 | 4,0 | 1,8 | 2,3 | 4,2 | 3,4 |
| Okt. - Oct. | 2,8 | 1,3 | 3,9 | 1,4 | 2,2 | 4,2 | 3,4 |
| Nov. - Nov. | .. | .. | .. | .. | .. | .. | 2,2 |

Arbeitslosigkeit

Arbeitslose in Prozent der Erwerbsbevölkerung
Saisonbereinigt

Chômage

En % de la population active
Variations saisonnières déduites

Q2

| Jahresmittel Quartalsmittel Monat | USA | Japan | Bundesrepublik Deutschland ¹ | Vereinigtes Königreich ² | Frankreich ² | Italien ^{2 3 4} | Schweiz ⁵ |
|--|-------------------|--------------|--|--|---------------------------|-------------------------------|---------------------------|
| <i>Moyenne annuelle Moyenne trimestrielle Mois</i> | <i>Etats-Unis</i> | <i>Japon</i> | <i>Rép. féd. d'Allemagne¹</i> | <i>Royaume- Uni²</i> | <i>France²</i> | <i>Italie^{2 3 4}</i> | <i>Suisse⁵</i> |
| 1980 | 7,1 | 2,0 | 3,8 | 5,1 | 6,2 | 7,6 | 0,2 |
| 1981 | 7,6 | 2,2 | 5,5 | 8,1 | 7,4 | 8,4 | 0,2 |
| 1982 | 9,7 | 2,4 | 7,5 | 9,5 | 8,1 | 9,1 | 0,4 |
| 1983 | 9,6 | 2,7 | 9,1 | 10,5 | 8,3 | 9,9 | 0,9 |
| 1984 | 7,5 | 2,7 | 9,1 | 10,7 | 9,7 | 10,1 | 1,1 |
| 1985 | 7,2 | 2,6 | 9,3 | 10,9 | 10,2 | 10,1 | 1,0 |
| 1986 | 7,0 | 2,8 | 9,0 | 11,2 | 10,4 | 11,1 | 0,8 |
| 1987 | 6,2 | 2,8 | 8,9 | 10,0 | 10,5 | 12,0 | 0,8 |
| 1988 | 5,5 | 2,5 | 8,7 | 8,1 | 10,0 | 12,0 | 0,7 |
| 1989 | 5,3 | 2,3 | 7,9 | 6,3 | 9,4 | 12,0 | 0,6 |
| 1990 | 5,5 | 2,1 | 7,2 | 5,8 | 8,9 | 11,4 | 0,5 |
| 1991 | 6,7 | 2,1 | 6,3 | 8,1 | 9,4 | 10,9 | 1,1 |
| 1992 | 7,4 | 2,1 | 6,6 | 9,8 | 10,3 | 11,5 | 2,5 |
| 1990 | | | | | | | |
| III | 5,6 | 2,1 | 7,1 | 5,8 | 8,9 | 11,4 | 0,5 |
| IV | 6,0 | 2,1 | 6,7 | 6,3 | 8,9 | 11,3 | 0,6 |
| 1991 | | | | | | | |
| I | 6,5 | 2,0 | 6,3 | 7,0 | 9,0 | 10,9 | 0,9 |
| II | 6,7 | 2,1 | 6,3 | 7,9 | 9,3 | 11,1 | 1,0 |
| III | 6,8 | 2,1 | 6,3 | 8,6 | 9,6 | 10,7 | 1,1 |
| IV | 7,0 | 2,1 | 6,3 | 8,9 | 9,8 | 11,1 | 1,4 |
| 1992 | | | | | | | |
| I | 7,2 | 2,1 | 6,2 | 9,4 | 10,0 | 10,9 | 2,0 |
| II | 7,5 | 2,1 | 6,5 | 9,7 | 10,2 | 11,0 | 2,3 |
| III | 7,6 | 2,2 | 6,7 | 10,0 | 10,4 | 11,1 | 2,6 |
| IV | 7,3 | 2,3 | 7,2 | 10,4 | 10,7 | 13,2 | 3,3 |
| 1993 | | | | | | | |
| I | 7,0 | 2,3 | 7,6 | 10,6 | 11,0 | 9,1 | 4,1 |
| II | 7,0 | 2,4 | 8,1 | 10,4 | 11,4 | 10,7 | 4,3 |
| III | 6,7 | 2,5 | 8,4 | 10,4 | 11,7 | 10,4 | 4,7 |
| 1991 | | | | | | | |
| Nov. – Nov. | 6,9 | 2,1 | 6,3 | 8,9 | 9,9 | . | 1,4 |
| Dez. – Déc. | 7,1 | 2,1 | 6,3 | 9,0 | 9,9 | . | 1,6 |
| 1992 | | | | | | | |
| Jan. – Jan. | 7,1 | 2,1 | 6,2 | 9,3 | 10,0 | . | 1,9 |
| Feb. – Fév. | 7,3 | 2,0 | 6,2 | 9,4 | 10,1 | . | 2,0 |
| Mär. – Mars | 7,3 | 2,1 | 6,3 | 9,4 | 10,1 | . | 2,1 |
| Apr. – Avril | 7,3 | 2,0 | 6,4 | 9,6 | 10,2 | . | 2,2 |
| Mai – Mai | 7,4 | 2,1 | 6,5 | 9,7 | 10,3 | . | 2,3 |
| Jun. – Juin | 7,7 | 2,1 | 6,6 | 9,7 | 10,4 | . | 2,3 |
| Jul. – Juillet | 7,6 | 2,2 | 6,7 | 9,8 | 10,4 | . | 2,5 |
| Aug. – Août | 7,6 | 2,2 | 6,7 | 10,0 | 10,4 | . | 2,6 |
| Sep. – Sep. | 7,5 | 2,2 | 6,8 | 10,1 | 10,5 | . | 2,8 |
| Okt. – Oct. | 7,4 | 2,2 | 7,0 | 10,2 | 10,6 | . | 3,0 |
| Nov. – Nov. | 7,3 | 2,3 | 7,2 | 10,3 | 10,7 | . | 3,3 |
| Dez. – Déc. | 7,3 | 2,4 | 7,3 | 10,6 | 10,9 | . | 3,6 |
| 1993 | | | | | | | |
| Jan. – Jan. | 7,1 | 2,3 | 7,5 | 10,6 | 10,9 | . | 3,9 |
| Feb. – Fév. | 7,0 | 2,3 | 7,6 | 10,6 | 11,0 | . | 4,1 |
| Mär. – Mars | 7,0 | 2,3 | 7,8 | 10,5 | 11,2 | . | 4,2 |
| Apr. – Avril | 7,0 | 2,3 | 8,0 | 10,5 | 11,4 | . | 4,3 |
| Mai – Mai | 6,9 | 2,5 | 8,1 | 10,4 | 11,5 | . | 4,3 |
| Jun. – Juin | 7,0 | 2,5 | 8,2 | 10,4 | 11,6 | . | 4,4 |
| Jul. – Juillet | 6,8 | 2,5 | 8,3 | 10,4 | 11,7 | . | 4,6 |
| Aug. – Août | 6,7 | 2,5 | 8,4 | 10,4 | 11,7 | . | 4,7 |
| Sep. – Sep. | 6,7 | 2,6 | 8,6 | 10,3 | 11,8 | . | 4,8 |
| Okt. – Oct. | .. | .. | .. | .. | .. | . | 4,8 |
| Nov. – Nov. | .. | .. | .. | .. | .. | . | 5,0 |

¹ In Prozent der nichtselbständig Erwerbstätigen.

² Ausgenommen Schulabgänger.

³ Erster Monat des Quartals.

⁴ Ab 1. Quartal 1993 Änderung der Erhebungsmethode.

⁵ Erwerbstätige Wohnbevölkerung 1980–1989: 3 091 694; ab 1990: 3 621 716.

¹ En % des salariés.

² Sans les jeunes sortant de l'école.

³ Premier mois du trimestre.

⁴ A partir du 1er trimestre de 1993 le mode de recensement a été modifié.

⁵ Population active occupée: 3 091 694 de 1980 à 1989 et 3 621 716 à partir de 1990.

**Bruttoinlandprodukt
(real¹, saisonbereinigt²)**

Veränderung in Prozent gegenüber Vorperiode

**Produit intérieur brut (en termes réels¹ et après
correction des variations saisonnières²)**

Variation en pour-cent par rapport à la période précédente

Q3

| Jahr Quartal | USA | Japan | Bundesrepublik Deutschland | Vereinigtes Königreich | Frankreich | Italien | Schweiz |
|----------------------------|-------------------|--------------|----------------------------------|---------------------------|---------------|---------------|---------------|
| <i>Année Trimestre</i> | <i>Etats-Unis</i> | <i>Japon</i> | <i>Rép. féd. d'Allemagne</i> | <i>Royaume- Uni</i> | <i>France</i> | <i>Italie</i> | <i>Suisse</i> |
| 1980 | -0,6 | 3,5 | 1,0 | -2,2 | 1,5 | 4,1 | 4,4 |
| 1981 | 1,8 | 3,4 | 0,2 | -1,3 | 1,2 | 0,5 | 1,5 |
| 1982 | -2,1 | 3,5 | -1,1 | 1,8 | 2,6 | 0,2 | -1,0 |
| 1983 | 3,9 | 2,7 | 1,7 | 3,6 | 0,7 | 1,0 | 1,0 |
| 1984 | 6,1 | 4,4 | 2,8 | 2,3 | 1,3 | 2,7 | 1,8 |
| 1985 | 3,2 | 5,2 | 2,2 | 3,7 | 1,8 | 2,6 | 3,7 |
| 1986 | 2,9 | 2,6 | 2,3 | 4,3 | 2,5 | 2,9 | 2,9 |
| 1987 | 3,1 | 4,4 | 1,4 | 4,8 | 2,2 | 3,1 | 2,0 |
| 1988 | 4,0 | 6,3 | 3,7 | 5,0 | 4,5 | 4,1 | 2,9 |
| 1989 | 2,4 | 4,8 | 3,6 | 2,2 | 4,3 | 2,9 | 3,9 |
| 1990 | 1,2 | 4,8 | 5,9 | 0,3 | 2,5 | 2,1 | 2,2 |
| 1991 | -0,7 | 4,0 | 4,6 | -2,2 | 0,7 | 1,3 | 0,0 |
| 1992 | 2,6 | 1,5 | 1,2 | -0,4 | 1,4 | 0,9 | -0,1 |
| 1991 | | | | | | | |
| III | 1,4 | 1,8 | -1,6 | -0,7 | 2,7 | 0,3 | 1,0 |
| IV | 0,4 | 1,8 | 1,0 | 1,0 | 0,7 | 2,4 | 0,3 |
| 1992 | | | | | | | |
| I | 3,5 | 4,3 | 5,5 | -3,5 | 3,4 | 2,4 | 0,0 |
| II | 2,8 | 0,0 | 0,0 | 0,4 | 0,0 | 1,0 | 0,3 |
| III | 3,5 | -2,4 | -1,6 | 1,8 | 0,3 | -2,7 | -1,0 |
| IV | 5,5 | 0,0 | -3,8 | 1,7 | -1,0 | -2,0 | -2,1 |
| 1993 | | | | | | | |
| I | 1,0 | 2,1 | -6,5 | 2,4 | -3,0 | -0,7 | -1,4 |
| II | 1,7 | -1,8 | 2,3 | 1,7 | 0,0 | 3,1 | 0,0 |
| III | 3,0 | .. | .. | .. | .. | .. | .. |

¹ Zu konstanten Preisen 1985.

² Veränderungsdaten auf das Jahr hochgerechnet.

¹ Aux prix de 1985.

² Taux de variation annualisés.

Ertragsbilanz

Saldo in Milliarden US-Dollar

Balance des transactions courantes

Solde en milliards de dollars

Q4

| Jahr Quartal | USA | Japan | Bundesrepublik Deutschland | Vereinigtes Königreich | Frankreich | Italien | Schweiz |
|----------------------------|-------------------|--------------|----------------------------------|---------------------------|---------------|---------------|---------------|
| <i>Année Trimestre</i> | <i>Etats-Unis</i> | <i>Japon</i> | <i>Rép. féd. d'Allemagne</i> | <i>Royaume- Uni</i> | <i>France</i> | <i>Italie</i> | <i>Suisse</i> |
| 1980 | 2,3 | -10,8 | -13,8 | 6,9 | - 4,2 | - 9,8 | -0,5 |
| 1981 | 5,1 | 4,8 | - 3,3 | 14,1 | - 4,8 | - 9,6 | 2,8 |
| 1982 | - 11,4 | 6,9 | 5,0 | 7,9 | -12,1 | - 5,8 | 3,9 |
| 1983 | - 43,7 | 20,8 | 5,4 | 5,5 | - 5,2 | 1,5 | 3,8 |
| 1984 | - 98,8 | 35,0 | 9,6 | 2,1 | - 0,9 | - 2,4 | 4,3 |
| 1985 | -121,8 | 49,2 | 17,0 | 3,9 | - 0,0 | - 3,4 | 5,0 |
| 1986 | -147,5 | 85,8 | 40,1 | - 0,0 | 2,4 | 2,8 | 6,9 |
| 1987 | -163,4 | 87,0 | 46,3 | - 7,6 | - 4,4 | - 1,5 | 7,6 |
| 1988 | -126,7 | 79,6 | 50,8 | -28,8 | - 4,8 | - 5,9 | 9,0 |
| 1989 | -101,2 | 57,0 | 57,8 | -35,6 | - 5,6 | -10,9 | 7,0 |
| 1990 | - 90,5 | 35,9 | 46,6 | -29,4 | -15,2 | -14,4 | 8,6 |
| 1991 | - 8,5 | 72,9 | -19,6 | -11,2 | - 7,0 | -21,4 | 10,6 |
| 1992 | - 66,3 | 117,6 | -25,6 | -20,7 | 3,5 | -25,4 | 15,0 |
| 1991 | | | | | | | |
| I | 16,0 | 10,2 | - 5,6 | - 6,2 | - 5,4 | - 8,2 | 3,8 |
| II | 2,9 | 18,7 | - 6,0 | - 1,6 | - 1,1 | - 4,6 | 1,8 |
| III | - 17,4 | 19,6 | - 6,0 | - 4,0 | - 0,3 | - 3,7 | 2,0 |
| IV | - 10,0 | 24,4 | - 2,0 | 0,6 | - 0,3 | - 5,0 | 3,1 |
| 1992 | | | | | | | |
| I | - 0,1 | 27,6 | - 5,3 | - 5,2 | - 1,8 | - 9,0 | 4,4 |
| II | - 16,4 | 28,8 | - 6,4 | - 6,7 | 1,9 | - 5,4 | 2,9 |
| III | - 23,8 | 28,3 | - 8,6 | - 6,5 | 0,6 | - 6,4 | 3,7 |
| IV | - 26,0 | 32,9 | - 5,2 | - 2,4 | 2,8 | - 4,7 | 4,0 |
| 1993 | | | | | | | |
| I | -14,8 | 35,9 | - 5,5 | - 6,0 | .. | .. | 6,0 |
| II | .. | .. | - 3,9 | .. | .. | .. | 4,4 |
| III | .. | .. | .. | .. | .. | .. | 3,6 |

STICHWORTVERZEICHNIS

| | | |
|--|--|--|
| <p>Aktien:</p> <ul style="list-style-type: none"> Emissionen D101, D105, D14 Kursentwicklung (Aktienindizes) D20 Aktiven der Banken C11, C21 Angestelltegehälter G4 Anlagefonds D151, D152 Anleihssemissionen: für Schuldner im Inland .. D101, D102, D103, D12 für Schuldner im Ausland . D101, D111, D112, D113, D13 Arbeiterlöhne G4 Arbeitslose, Arbeitslosenquote: Schweiz N4 Ausland Q2 Arbeitszeit, wöchentliche N3 Auftragsbestand in der Industrie H2 Auftragseingang in der Industrie H2 Ausfuhr L12, L22, P1, P2 Ausgaben des Bundes nach Aufgaben- gebieten F3 Ausgaben des Bundes nach Sachgruppen F4 Ausgleichsfonds der AHV (Anlagen) D16 Auslandvermögen, schweizerisches M3 Aussenbeitrag zum BSP M1, M2 Aussenhandel: nach Ländern L3 nach Verwendungszweck L1, L2 Bargeldumlauf B21, B22 Baubewilligte Wohnungen K2 Bauinvestitionen K1 Baukostenindizes G3 Bautätigkeit K2 Beiträge an laufende Ausgaben F4 Beschäftigung N1, N2 Bilanzpositionen der Bankbilanzen .. C11, C12 Bilanz der Schweizerischen Nationalbank A1 Börsenumsätze D17 Brutto-Inlandinvestitionen P1, P2 Bruttoinlandprodukt/Bruttosozialprodukt: Schweiz P1, P2, P3, P5 Ausland Q3 Darlehen und Beteiligungen F4 Depots bei Grossbanken, Zinssatz D1 Detailhandelsumsätze J1 Devisenanlagen SNB A1 Devisenkurse E1 Direkte Bundessteuer F2 Direktinvestitionen im Ausland M2, M41, M42, M43 Diskontsätze (Schweiz und Ausland) D4 Edelmetallverkehr M2 Eidgenössische Geldmarktbuchforderungen, Zinssatz D1 Einfuhr L11, L21, P1, P2 Entschädigungen an Gemeinwesen F4 Ertragsbilanzen: Schweiz M1 Ausland Q4 Euromarktsätze D1 Export von Gütern und Diensten P1, P2 Faktoreinkommen M1 Finanzen: Bund F1, F2, F3, F4, F5 Kantone und Gemeinden F6, F7 Fiskaleinnahmen des Bundes F2 Fremdenverkehr J2, M1 Geldmarktsätze (Schweiz und Ausland) ... D1 Geldmengen M1, M2 und M3 B21, B22 | <p>Tabellen</p> <p>Girorechnungen inländischer Banken und Finanzgesellschaften bei der SNB A1, B12, B13</p> <p>Giroverkehr der SNB D18</p> <p>Goldbestand SNB A1</p> <p>Goldpreis D21</p> <p>Grosshandelspreisentwicklung G21, G22, G23</p> <p>Hochbau K1</p> <p>Hypothekarzinsen D3</p> <p>Importpreise G23</p> <p>Import von Gütern und Diensten P1, P2</p> <p>Indizes:</p> <ul style="list-style-type: none"> Schweizer Aktien D20 industrielle Produktion H1 Konsumentenpreise G11, G12, G13, G14 Rohwarenpreise D21 Wechselkurse E2, E3 Grosshandelspreise G21, G22, G23 Importpreise G23 Produzentenpreise G23 Beschäftigung N1, N2 ausländische Anleihen (in der Schweiz kotiert) D23 Baukosten der Städte Zürich, Bern, Luzern und des Kantons Genf G3 Löhne und Gehälter G4 Auftragseingang, Auftragsbestand und Umsatz in der Industrie H2 Detailhandelsumsätze J1 Industriell-gewerblicher Bau K1 Inlandportefeuille SNB A1 Internationale Zahlungsmittel SNB A1 Investitionen P1, P2 Investitionsbeiträge F4 Investitionsgüter F4 Kantonsanteile an Bundesinnahmen F4 Kapitalbewegungen Schweiz/Ausland ... M42 Kapitalbilanz M2 Kapitalexport, bewilligungspflichtiger ... D111, D112, D113, D13 Kapitalmarktbeanspruchung D101 Kassenobligationensätze D3 Käufe des Staates und der Sozialversicherungen P1, P2 Konsumentenpreise: Schweiz G11, G12, G13, G14 Ausland Q1 Korrespondenten im Inland A1 Kredite an Inländer C41, C42 Kredite der Geschäftsbanken M2 Kurzarbeitende in der Schweiz N4 Landwirtschaftliche Abgaben F2 Liquidität: Kassenliquidität (Liquidität I) C5 Gesamtliquidität (Liquidität II) C6 Logiernächte J2 Löhne und Gehälter G4, G5 Lombardsatz SNB D1 Lombardvorschüsse SNB A1 Monatsbilanzen der Banken C11, C12, C21, C22 Münzumlauf A2 Nationale Buchhaltung P1, P2, P3 Neuerstellte Wohnungen K2 Nominallöhne G5 Notenabschnitte A2 Notenbankgeldmenge B11, B12, B13 Notenumlauf A1, A2, B12, B13 Offene Stellen N4 Öffentlicher Bau K1 | <p>Tabellen</p> <p>Passiven der Banken C12, C22</p> <p>Passivzinsen F4</p> <p>Personalausgaben F4</p> <p>Portfolioinvestitionen M2, M3</p> <p>Postzahlungsverkehr D18</p> <p>Privater Bau K1</p> <p>Privater Konsum von Gütern und Dienstleistungen P1, P2</p> <p>Produktion in der Industrie H1</p> <p>Produktionskonto P4</p> <p>Produzentenpreise G23</p> <p>Quasi-Geld B21, B22</p> <p>Rechnungsabschlüsse des Bundes F1</p> <p>Refinanzierungskredite SNB B11</p> <p>Renditen von Obligationen inländischer Schuldner D21, D22</p> <p>Rohwarenpreise D21</p> <p>Rückzahlungen:</p> <ul style="list-style-type: none"> von Anleihen für Schuldner im Ausland D101 von Anleihen für Schuldner im Inland D101, D104 von schweizerischem Aktienkapital D101, D106 Rüstungsausgaben F4 Sachausgaben F4 Saisonbereinigte Notenbankgeldmenge B12, B13 Saisonfaktoren zur Bereinigung der Notenbankgeldmenge B12 Schulden: des Bundes F5 der Kantone und Gemeinden F6 Sichteinlagen bei Banken und Post B21, B22 Silberpreis D21 Spareinlagen B21, B22, C12 Sparzinsen D3 Stempelabgaben F2 Tabaksteuer F2 Termineinlagen B21, B22 Tiefbau K1 Treibstoffzölle F2 Treuhandgelder M2 Treuhandgeschäfte der Banken C31, C32 Umsatz in der Industrie H2 Verkehrsabgaben F2 Verrechnungssteuern F2 Währungskredite SNB A1 Währungsreserven B11 Warenumsatzsteuer F2 Wechselkursentwicklung ... E1, E21, E22, E31, E32 Wertpapierumsätze Börsen D17 Wertschöpfung (Brutto) P4 Wertschriftenportefeuille SNB A1, B11 Wohnungsbau K1 Zahlungsbilanz der Schweiz M2 Zahlungsverkehr D18 Zinssätze: Depot bei Grossbanken D1 Diskontsätze Inland/Ausland D4 Eidgenössische Geldmarktbuchforderungen D1 Euromarktsätze D1 Geldmarkt D1 Hypotheken D3 Kassenobligationen D3 Lombardsatz D1 Sparhefte D3 Zinsstruktur D22 Zolleinnahmen F2 |
|--|--|--|

INDEX ALPHABÉTIQUE

| | Tableaux | | Tableaux | | Tableaux |
|---|--------------------|---------------------------------------|-----------------------------|---|--------------------|
| Actif des bilans bancaires | C11, C21 | Droits de douane | F2 | Monnaie de banque centrale | |
| Actions: | | Droits de timbre | F2 | dessaonalisée | B12, B13 |
| Emissions | D101, D105, D14 | Droits sur les carburants | F2 | Mouvement touristique | J2, M1 |
| Evolutions des cours | | Durée hebdomadaire du travail | N3 | Mouvements de capitaux | M2 |
| (indices des actions) | D20 | Emissions d'emprunts: | | Mouvements de titres aux bourses | D17 |
| Armement | F4 | Débiteurs domiciliés | | Moyens de paiement internationaux | |
| Avances sur nantissement de la BNS | A1 | en Suisse | D101, D102, D103, D12 | de la BNS | A1 |
| Avoirs et engagements extérieurs de la | | Débiteurs domiciliés | | Nuitées | J2 |
| Suisse | M3 | à l'étranger | D101, D111, D112, D113, D13 | Numéraire en circulation | B21, B22 |
| Balance suisse des paiements | M2 | Emploi | N1, N2 | Offres d'emploi | N4 |
| Balances des transactions courantes | | Encaisse-or de la BNS | A1 | Opérations fiduciaires des | |
| (balances des revenus): | | Entrées de commandes dans l'industrie | H2 | banques | C31, C32 |
| Suisse | M1 | Escompte, taux officiels | | Parts des cantons aux recettes | |
| Etranger | Q4 | (Suisse et étranger) | D4 | fédérales | F4 |
| Bâtiments industriels et artisanaux | K1 | Euro-marché, taux d'intérêt | D1 | Passif de bilans bancaires | C12, C22 |
| Bâtiments | K1 | Evolution des cours | | Personnel | F4 |
| Biens d'investissement | F4 | des devises | E1, E21, E22, E31, E32 | Pièces de monnaie en circulation | A2 |
| Biens et services | F4 | Evolution des prix de gros | G21, G22, G23 | Placements de devises de la BNS | A1 |
| Bilan de la Banque nationale suisse | A1 | Exportations de biens et de services | P1, P2 | Portefeuille suisse de la BNS | A1 |
| Bilans mensuels | | Exportations de capitaux, | | Prélèvement sur le marché des | |
| des banques | C11, C12, C21, C22 | autofisations | D111, D112, D113, D13 | capitaux | D101 |
| Billets en circulation | A1, A2, B12, B13 | Exportations | L12, L22, P1, P2 | Prêts et participations | F4 |
| Bons de caisse, taux d'intérêt | D3 | Finances: | | Prix à la consommation: | |
| Carnets de commandes dans l'industrie | H2 | Confédération | F1, F2, F3, F4, F5 | Suisse | G11, G12, G13, G14 |
| Chiffre d'affaires du commerce de détail | J1 | Cantons et communes | F6, F7 | Etranger | Q1 |
| Chiffre d'affaires dans l'industrie | H2 | Flux de capitaux avec l'étranger | M42 | Prix à l'importation | G23 |
| Chômeurs, taux de chômage: | | Fonds à titre fiduciaire | M2 | Prix à la production | G23 |
| Suisse | N4 | Fonds de compensation de l'AVS | | Prix de l'argent (métal) | D21 |
| Etranger | Q2 | (placements) | D16 | Prix de l'or | D21 |
| Clôture des comptes de la Confédération | F1 | Fonds de placement | D151, D152 | Prix des matières premières | D21 |
| Coefficients saisonniers | | Formation intérieure brute de capital | P1, P2 | Production industrielle | H1 |
| pour la monnaie de banque centrale | B12 | Génie civil | K1 | Produit intérieur brut/produit national brut: | |
| Commerce extérieur: | | Hypothèques, taux d'intérêt | D3 | Suisse | P1, P2, P3, P5 |
| par pays | L3 | Importations de biens et de services | P1, P2 | Etranger | Q3 |
| selon l'utilisation des marchandises | L1, L2 | Importations | L11, L21, P1, P2 | Quasi-monnaie | B21, B22 |
| Compte de production | P4 | Impôt anticipé | F2 | Recettes fiscales de la Confédération | F2 |
| Comptes de virements, à la BNS, des | | Impôt fédéral direct | F2 | Remboursements: | |
| banques et sociétés financières | | Impôt sur le chiffre d'affaires | F2 | Emprunts de débiteurs domiciliés | |
| en Suisse | A1, B12, B13 | Impôt sur le tabac d'affaires | F2 | à l'étranger | D101 |
| Comptes nationaux | P1, P2, P3 | Indices: | | Emprunts de débiteurs domiciliés | |
| Construction de logements | K1 | Actions en Suisse | D20 | en Suisse | D101, D104 |
| Construction privée | K1 | Chiffres d'affaires | | Actions suisses | D101, D106 |
| Construction publique | K1 | du commerce de détail | J1 | Rendements d'obligations de débiteurs | |
| Constructions autorisées | K2 | Cours de change | E2, E3 | suisse | D21, D22 |
| Contribution extérieure au PNB | M1, M2 | Coût de la construction à Zurich, | | Réserves monétaires | B11 |
| Contribution à des dépenses courantes | F4 | à Berne, à Lucerne et à Genève | G3 | Revenus du travail et de capitaux | M1 |
| Contributions à des investissements | F4 | Emploi | N1, N2 | Salaires des ouvriers | G4 |
| Correspondants en Suisse | A1 | Emprunts étrangers cotés en Suisse | D23 | Salaires et traitements | G4, G5 |
| Coupages | A2 | Entrées et carnets de commandes | | Salaires nominaux | G5 |
| Cours des devises | E1 | ainsi que chiffre d'affaires dans | | Services financiers postaux | D18 |
| Coût de la construction | G3 | l'industrie | H2 | Structure des bilans bancaires | C11, C12 |
| Créances comptables à court terme, | | Prix à la consommation | G11, G12, G13, G14 | Structure des taux d'intérêt | D22 |
| taux d'intérêt | D1 | Prix à l'importation | G23 | Taux d'intérêt: | |
| Crédits de refinancement de la BNS | B11 | Prix à la production | G23 | Bons de caisse | D3 |
| Crédits des banques commerciales | M2 | Prix de gros | G21, G22, G23 | Créances comptables à court terme | |
| Crédits en Suisse | C41, C42 | Prix des matières premières | D21 | sur la Confédération | D1 |
| Crédits monétaires de la BNS | A1 | Production industrielle | H1 | Dépôts d'épargne | D3 |
| Dédommagements à des collectivités | | Salaires et traitements | G4 | Dépôts dans les grandes banques | D1 |
| publiques | F4 | Industrie du bâtiment | K2 | Escompte, taux officiels | |
| Dépenses de l'Etat et des assurances | | Intérêts passifs | F4 | (Suisse et étranger) | D4 |
| sociales | P1, P2 | Investissements de portefeuille | M2, M3 | Euro-marché | D1 |
| Dépenses de la Confédération, par groupes | | Investissements directs | | Hypothèques | D3 |
| de tâches | F3 | à l'étranger | M2, M41, M42, M43 | Lombard, taux des avances sur | |
| Dépenses de la Confédération, par nature | F4 | Investissements en construction | K1 | nantissement de la BNS | D1 |
| Dépenses des consommateurs | | Investissements | P1, P2 | Marché monétaire | D1 |
| en biens et services | P1, P2 | Liquidités: | | Taxes d'orientation agricoles | F2 |
| Dépôts à terme | B21, B22 | Liquidité de caisse (liquidité I) | C5 | Taxes routières | F2 |
| Dépôts à vue détenus dans les | | Liquidité globale (liquidité II) | C6 | Titres appartenant à la BNS | A1, B11 |
| banques et à la poste | B21, B22 | Logements construits | K2 | Trafic des paiements | D18 |
| Dépôts d'épargne | B21, B22, C12 | Lombard, taux des avances sur | | Traitements des employés | G4 |
| Dépôts d'épargne, taux d'intérêt | D3 | nantissement de la BNS | D1 | Travailleurs subissant une réduction | |
| Dépôts dans les grandes banques, | | Marché monétaire, taux d'intérêt | | d'horaire en Suisse | N4 |
| taux d'intérêt | D1 | (Suisse et étranger) | D1 | Valeur ajoutée brute | P4 |
| Dettes: | | Masses monétaires M1, M2, et M3 | B21, B22 | Virements de la BNS | D18 |
| Confédération | F5 | Métaux précieux | M2 | | |
| Cantons et communes | F6 | Monnaie de banque centrale | B11, B12, B13 | | |

Verzeichnis der Quellen und Erhebungsstellen – Indication des sources

| | Tabellen – Tableaux | |
|--|--|---|
| Erhebungsstellen | | Offices et administrations |
| Amt für Statistik der Stadt Bern | G3 | <i>Service de statistique de la ville de Berne</i> |
| Ausgleichsfonds der Alters- u. Hinterlassenenversicherung | D16 | <i>Fonds de compensation de l'assurance- vieillesse et survivants</i> |
| Börsenkommisariat des Kantons Zürich ... | D17 | <i>Chambre de la Bourse de Zurich</i> |
| Bundesamt für Industrie, Gewerbe, Arbeit .. | G4, G5, N3, N4 | <i>Office fédéral de l'industrie, des arts et métiers et du travail</i> |
| Bundesamt für Konjunkturfragen | P1, P2 | <i>Office fédéral des questions conjoncturelles</i> |
| Bundesamt für Statistik | G11, G12, G13, G14, G21, G22, G23, H1, H2, J1, J2, K1, K2, N1, N2, P1, P2, P3, P4, P5 | <i>Office fédéral de la statistique</i> |
| Eidg. Finanzverwaltung | E21, E22, E31, E32, F1, F2, F3, F4, F5, F6, F7 | <i>Administration fédérale des finances</i> |
| Eidg. Oberzolldirektion | L11, L12, L21, L22, L3 | <i>Direction générale des douanes</i> |
| Eidg. Steuerverwaltung | D102 | <i>Administration fédérale des contributions</i> |
| Gebäudeversicherung des Kantons Luzern .. | G3 | <i>Assurance des immeubles du canton de Lucerne</i> |
| Genfer Börse | D17 | <i>Bourse de Genève</i> |
| Government Statistical Service, London – CSO Financial Statistics | D4 | <i>Government Statistical Service, Londres – CSO Financial Statistics</i> |
| IMF, Washington – International Financial Statistics | Q4 | <i>FMI, Washington – International Financial Statistics</i> |
| Kommisariat Basler Effektenbörse | D17 | <i>Chambre de la Bourse de Bâle</i> |
| Kursblatt der Zürcher Effektenbörse | D20 | <i>Cote de la Bourse de Zurich</i> |
| Moody-Index für Rohwarenpreise | D21 | <i>Indice «Moody» des prix des matières pre- mières</i> |
| OECD, Paris – Financial Statistics Monthly | D4 | <i>OCDE, Paris – Statistiques Financières Mensuelles</i> |
| – Main Economic Indicators | Q1, Q2, | <i>– Principaux Indicateurs Economiques</i> |
| – Quarterly National Accounts | Q3 | <i>– Comptes Nationaux Trimestriels</i> |
| PTT-Generaldirektion | D18 | <i>Direction générale des PTT</i> |
| Reuter-Index für Rohwarenpreise | D21 | <i>Indice «Reuter» des prix des matières premières</i> |
| Schweizerische Grossbanken | D3 | <i>Grandes banques suisses</i> |
| Schweizerische Kreditanstalt | D20 | <i>Crédit Suisse</i> |
| Schweizerische Nationalbank | A1, A2, B11, B12, B13, B21, B22, C11, C12, C21, C22, C31, C32, C41, C42, C5, C6, D1, D21, D22, D23, D3, D101, D103, D104, D105, D106, D111, D112, D113, D12, D13, D14, D151, D152, D18, D21, E1, M1, M2, M3, M41, M42, M43 | <i>Banque nationale suisse</i> |
| Schweizerischer Bankverein | D20 | <i>Société de Banque Suisse</i> |
| Statistisches Amt der Stadt Zürich | G3 | <i>Service des statistiques de la ville de Zurich</i> |
| Statistisches Amt des Kantons Genf | G3 | <i>Service cantonal de statistique, Genève</i> |
| Verband schweiz. Kantonalbanken | D3 | <i>Union des banques cantonales suisses</i> |